

# Bericht über die soziale Lage

## *Datenband*

Arbeitsmarkt  
Einkommen  
Sozialversicherung  
Sozialausgaben

# 1996



BUNDESMINISTERIUM  
FÜR ARBEIT, GESUNDHEIT UND SOZIALES

# **Bericht über die soziale Lage Datenband**

Wien 1997

**Eigentümer, Herausgeber und Verleger:**  
**Bundesministerium für Arbeit, Gesundheit und Soziales**  
**1010 Wien, Stubenring 1**  
**Redaktion: Abteilung VII/3**  
**Für den Inhalt verantwortlich: Hans Steiner und Hannes Spreitzer**

**Layout + Druck: BMAGS**  
**hergestellt aus umweltfreundlichem Papier**  
**ISBN 3-85010-038-3 (Datenband)**

<b>Arbeitsmarktlage .....</b>	<b>5</b>
<b>Sozialversicherung .....</b>	<b>61</b>
<b>Einkommensverteilung .....</b>	<b>135</b>
<b>Sozialausgaben .....</b>	<b>173</b>
<b>Angelegenheiten behinderter Menschen.....</b>	<b>213</b>
<b>Sozialbudget .....</b>	<b>241</b>



## Arbeitsmarktlage 1996

Wohnbevölkerung insgesamt nach Altersgruppen, 1986-1996 .....	7
Männliche Wohnbevölkerung nach Altersgruppen, 1986-1996 .....	8
Weibliche Wohnbevölkerung nach Altersgruppen, 1986-1996 .....	9
Erwerbspersonen insgesamt nach Alter, 1986-1996 .....	10
Männliche Erwerbspersonen nach Alter, 1986-1996.....	11
Weibliche Erwerbspersonen nach Alter, 1986-1996 .....	12
Erwerbsquoten insgesamt nach Alter, 1986-1996 .....	13
Erwerbsquoten der Männer nach Alter, 1986-1996 .....	14
Erwerbsquoten der Frauen nach Alter, 1986-1996 .....	15
Entwicklung der Selbständigen, 1986-1996 .....	16
Angebot an unselbständigen Arbeitskräften nach dem Geschlecht, 1986-1996 .....	17
Angebot an unselbst. Arbeitskräften nach Geschlecht u. Altersgruppen .....	18
Angebot an unselbst. Arbeitskräften nach Geschlecht u. Bundesländern .....	19
Unselbständig Beschäftigte nach dem Geschlecht, 1986-1996 .....	20
Unselbständig Beschäftigte nach Geschlecht und Altersgruppen .....	21
Unselbst. Beschäftigte nach Geschlecht u. Wirtschaftsabschnitten, Juli 1996 .....	22
Unselbständig Beschäftigte nach Geschlecht u. Wirtschaftsabschnitten .....	23
Unselbständig Beschäftigte nach Geschlecht und Bundesländern .....	24
Ausländerbeschäftigung nach Geschlecht 1986-1996 .....	25
Bewilligungspflichtig beschäftigte AusländerInnen nach Geschlecht und Bundesländern .....	26
Beschäftigungsbewilligungen, Befreiungsscheine, Arbeiterlaubnisse und vorläufige Berechtigungen .....	27
Geringfügig Beschäftigte nach Geschlecht März 1994-Juli 1997 .....	28
Von Arbeitslosigkeit betroffene Personen nach d. Geschlecht 1987 - 1996 .....	29
Arbeitslosenbestand nach dem Geschlecht 1986-1996 .....	30
Arbeitslosenquoten nach dem Geschlecht 1986-1996 .....	31
Von Arbeitslosigkeit betroffene Personen nach Geschlecht u. Altersgruppen .....	32
Arbeitslosenbestand nach Geschlecht und Altersgruppen .....	33
Arbeitslosenquoten nach Geschlecht und Altersgruppen .....	34
Von Arbeitslosigkeit betroffene Personen nach Geschlecht und höchster abgeschlossener Ausbildung.....	35

Arbeitslosenbestand nach Geschlecht u. höchster abgeschl. Ausbildung .....	36
Von Arbeitslosigkeit betroffene Personen nach Geschlecht u. Berufen .....	37
Arbeitslosenbestand nach Geschlecht und Berufen .....	38
Von Arbeitslosigkeit betroffene Personen nach Geschlecht u. Wirtschaftszweigen.....	39
Arbeitslosenbestand nach Geschlecht und Wirtschaftszweigen.....	40
Anteile der vorgemerkten arbeitslosen Personen nach Geschlecht, Bundesländern und Wirtschaftssektoren.....	41
Von Arbeitslosigkeit betroffene Personen nach Geschlecht u. Bundesländern .....	42
Arbeitslosenbestand nach Geschlecht und Bundesländern .....	43
Arbeitslosenquoten nach Geschlecht und Bundesländern .....	44
Summe der Zugänge an Arbeitslosen nach Geschlecht u. Berufen.....	45
Ungleiche Lasten der Arbeitslosigkeit .....	46
Relative Verteilung des Durchschnittsbestandes vorgemerkter Arbeitsloser nach Vormerkdauergruppen, Alter und Geschlecht .....	47
Verweildauer der Abgänge nach Geschlecht .....	48
Kumulierte Verweildauer der abgehenden arbeitslosen Personen .....	49
Von Langzeitarbeitslosigkeit betroffene Personen .....	50
Mehrfacharbeitslosigkeit d. abgehenden arbeitslosen Personen im Ein- und Fünfjahreszeitraum.....	51
Zerlegung der Arbeitslosenquote nach Geschlecht, Alter, Bundesländern und Staatszugehörigkeit .....	52
Schichtung der ArbeitslosengeldbezieherInnen nach der Auszahlung.....	53
Schichtung der NotstandshilfebezieherInnen nach der Auszahlung .....	54
Gemeldete offene Stellen 1986-1996, nach Bundesländern .....	55
Gemeldete offene Stellen nach Berufsbereichen .....	56
Abgang an gemeldeten offenen Stellen nach Laufzeit und Berufen .....	57
Lehrstellenmarkt.....	58
Internationale Arbeitslosenquoten 1995 und 1996 .....	59

## Wohnbevölkerung insgesamt nach Altersgruppen (Jahresdurchschnitte 1986 - 1996) 1)

Jahr	im Alter von ..... bis unter ..... Jahre										zusammen	darunter:
	0 - 15	15 - 20	20 - 25	25 - 30	30 - 40	40 - 50	50 - 55	55 - 60	60 - 65	65 +		15 - 65(60)
1986	1,364.944	609.353	666.211	608.069	1,034.706	982.797	389.311	419.197	423.711	1,089.690	<b>7,587.989</b>	<b>4,880.021</b>
1987	1,348.682	588.095	662.763	624.287	1,048.749	1,006.547	380.940	415.106	416.291	1,106.694	<b>7,598.154</b>	<b>4,898.109</b>
1988	1,340.354	561.353	658.758	641.576	1,057.915	1,033.688	379.676	408.405	409.791	1,123.763	<b>7,615.279</b>	<b>4,916.180</b>
1989	1,340.527	537.163	656.531	663.164	1,078.750	1,037.179	402.573	398.834	404.508	1,139.572	<b>7,658.801</b>	<b>4,953.063</b>
1990	<b>1,347.038</b>	<b>519.087</b>	<b>653.453</b>	<b>684.690</b>	<b>1,114.099</b>	<b>1,020.422</b>	<b>447.705</b>	<b>387.585</b>	<b>400.270</b>	<b>1,154.887</b>	<b>7,729.236</b>	<b>5,009.519</b>
1991	1,362.312	501.268	647.937	700.894	1,160.539	1,004.527	492.521	377.035	397.246	1,168.692	<b>7,812.971</b>	<b>5,069.840</b>
1992	1,386.364	485.584	638.788	713.726	1,214.373	1,004.375	525.073	370.703	394.515	1,180.311	<b>7,913.812</b>	<b>5,138.697</b>
1993	1,404.617	473.561	617.652	720.633	1,264.281	1,013.017	543.684	371.240	389.184	1,193.616	<b>7,991.485</b>	<b>5,188.402</b>
1994	1,413.410	463.458	588.339	716.683	1,306.400	1,019.215	541.547	394.030	380.869	1,205.766	<b>8,029.717</b>	<b>5,210.233</b>
1995	1,411.647	458.680	560.225	702.857	1,339.377	1,037.929	509.227	437.559	370.691	1,218.343	<b>8,046.535</b>	<b>5,221.553</b>
1996	1,403.426	462.885	532.814	684.745	1,364.453	1,066.334	474.324	480.432	360.578	1,229.394	<b>8,059.385</b>	<b>5,237.013</b>

1) Bevölkerungsfortschreibung basierend auf den Ergebnissen der Volkszählung 1991

Quelle: ÖSTAT, Demographisches Jahrbuch Österreichs 1996



## Männliche Wohnbevölkerung nach Altersgruppen (Jahresdurchschnitte 1986 - 1996) 1)

im Alter von ..... bis unter ..... Jahre

Jahr											zusammen	darunter:
	0 - 15	15 - 20	20 - 25	25 - 30	30 - 40	40 - 50	50 - 55	55 - 60	60 - 65	65 +		15 - 65
1986	698.552	310.507	337.928	307.191	519.963	493.271	192.370	200.782	170.377	378.233	<b>3.609.174</b>	<b>2.532.389</b>
1987	690.802	299.730	336.724	316.383	526.650	505.255	188.392	201.104	171.622	383.301	<b>3.619.963</b>	<b>2.545.860</b>
1988	687.241	285.925	335.490	325.786	531.633	518.745	188.133	198.583	174.809	388.436	<b>3.634.781</b>	<b>2.559.104</b>
1989	688.059	273.724	334.940	337.873	543.594	520.717	199.893	193.914	178.869	393.282	<b>3.664.865</b>	<b>2.583.524</b>
1990	691.899	265.045	333.710	350.495	564.202	513.070	222.770	188.278	182.478	398.895	<b>3.710.842</b>	<b>2.620.048</b>
1991	699.943	256.381	330.767	359.991	590.977	505.948	245.297	183.130	185.119	405.279	<b>3.762.832</b>	<b>2.657.610</b>
1992	712.279	248.761	325.275	367.152	621.353	506.928	261.429	180.270	186.075	412.595	<b>3.822.117</b>	<b>2.697.243</b>
1993	721.331	243.041	313.271	370.982	649.052	512.247	270.475	181.061	184.334	421.953	<b>3.867.747</b>	<b>2.724.463</b>
1994	725.138	238.359	297.341	368.346	671.982	516.290	269.215	192.906	180.561	431.542	<b>3.891.680</b>	<b>2.735.000</b>
1995	723.614	236.130	282.346	359.860	689.050	526.309	253.144	214.915	175.699	441.267	<b>3.902.334</b>	<b>2.737.453</b>
1996	718.945	238.101	268.002	348.916	701.545	540.577	236.114	236.396	171.026	450.575	<b>3.910.197</b>	<b>2.740.677</b>

1) Bevölkerungsfortschreibung basierend auf den Ergebnissen der Volkszählung 1991

Quelle: ÖSTAT, Demographisches Jahrbuch Österreichs 1996

## Weibliche Wohnbevölkerung nach Altersgruppen (Jahresdurchschnitte 1986 - 1996) 1)

Jahr	im Alter von ..... bis unter ..... Jahre										zusammen	darunter:
	0 - 15	15 - 20	20 - 25	25 - 30	30 - 40	40 - 50	50 - 55	55 - 60	60 - 65	65 +		15 - 60
1986	666.392	298.846	328.283	300.878	514.743	489.526	196.941	218.415	253.334	711.457	<b>3,978.815</b>	<b>2,347.632</b>
1987	657.880	288.365	326.039	307.904	522.099	501.292	192.548	214.002	244.669	723.393	<b>3,978.191</b>	<b>2,352.249</b>
1988	653.113	275.428	323.268	315.790	526.282	514.943	191.543	209.822	234.982	735.327	<b>3,980.498</b>	<b>2,357.076</b>
1989	652.468	263.439	321.591	325.291	535.156	516.462	202.680	204.920	225.639	746.290	<b>3,993.936</b>	<b>2,369.539</b>
1990	655.139	254.042	319.743	334.195	549.897	507.352	224.935	199.307	217.792	755.992	<b>4,018.394</b>	<b>2,389.471</b>
1991	662.369	244.887	317.170	340.903	569.562	498.579	247.224	193.905	212.127	763.413	<b>4,050.139</b>	<b>2,412.230</b>
1992	674.085	236.823	313.513	346.574	593.020	497.447	263.644	190.433	208.440	767.716	<b>4,091.695</b>	<b>2,441.454</b>
1993	683.286	230.520	304.381	349.651	615.229	500.770	273.209	190.179	204.850	771.663	<b>4,123.738</b>	<b>2,463.939</b>
1994	688.272	225.099	290.998	348.337	634.418	502.925	272.332	201.124	200.308	774.224	<b>4,138.037</b>	<b>2,475.233</b>
1995	688.033	222.550	277.879	342.997	650.327	511.620	256.083	222.644	194.992	777.076	<b>4,144.201</b>	<b>2,484.100</b>
1996	684.481	224.784	264.812	335.829	662.908	525.757	238.210	244.036	189.552	778.819	<b>4,149.188</b>	<b>2,496.336</b>

1) Bevölkerungsfortschreibung basierend auf den Ergebnissen der Volkszählung 1991

Quelle: ÖSTAT, Demographisches Jahrbuch Österreichs 1996

## Erwerbspersonen 1) insgesamt nach Alter 1986 bis 1996

im Alter von ..... bis unter ..... Jahre

Jahr	15 - 20	20 - 25	25 - 30	30 - 40	40 - 50	50 - 55	55 - 60	60 - 65	65 +	15 - 60(65)	zusammen
1986	305.201	491.599	460.351	804.329	771.993	270.924	197.745	45.407	19.627	<b>3,330.600</b>	<b>3,367.176</b>
1987	286.927	488.561	476.304	809.762	801.856	266.917	186.086	43.042	18.970	<b>3,342.987</b>	<b>3,378.425</b>
1988	270.611	486.269	492.829	820.818	817.960	269.617	178.196	38.944	16.966	<b>3,361.217</b>	<b>3,392.210</b>
1989	262.346	479.243	506.180	847.856	806.092	298.890	175.200	39.132	16.028	<b>3,402.067</b>	<b>3,430.967</b>
1990	260.055	480.821	527.730	884.183	800.044	333.716	170.394	38.642	14.770	<b>3,483.423</b>	<b>3,510.355</b>
1991	255.609	481.774	547.089	931.039	791.877	365.811	165.303	38.392	15.186	<b>3,564.613</b>	<b>3,592.080</b>
1992	245.644	473.105	560.607	976.278	800.417	382.085	161.046	36.648	14.280	<b>3,623.717</b>	<b>3,650.108</b>
1993	228.270	446.787	563.222	1.017.224	810.217	394.467	160.267	33.422	14.398	<b>3,642.118</b>	<b>3,668.275</b>
1994	219.074	425.573	558.792	1.043.155	817.612	378.481	175.324	34.005	14.756	<b>3,639.652</b>	<b>3,666.773</b>
1995	211.997	406.918	543.426	1.076.957	833.742	345.915	189.558	32.487	14.204	<b>3,631.059</b>	<b>3,655.203</b>
1996	207.703	386.046	527.444	1.096.861	853.733	329.962	199.462	31.576	13.374	<b>3,622.098</b>	<b>3,646.161</b>

1) Definiert als Summe der selbständig Beschäftigten, der Mithelfenden, der unselbständig Beschäftigten und der vorgemerkten Arbeitslosen

Quelle: WIFO - Datenbank

## Männliche Erwerbspersonen 1) nach Alter 1986 bis 1996

Jahr	im Alter von ..... bis unter ..... Jahre										zusammen
	15 - 20	20 - 25	25 - 30	30 - 40	40 - 50	50 - 55	55 - 60	60 - 65	65 +	15 - 65	
1986	165.073	260.058	266.973	481.388	462.424	167.683	137.188	28.458	11.708	<b>1.969.245</b>	<b>1.980.953</b>
1987	155.193	257.532	276.150	482.166	478.647	165.479	131.796	26.574	11.411	<b>1.973.537</b>	<b>1.984.948</b>
1988	149.160	257.323	284.310	487.988	485.545	165.921	127.074	24.917	9.726	<b>1.982.238</b>	<b>1.991.964</b>
1989	146.097	250.934	289.790	504.354	477.787	181.478	124.906	26.260	8.922	<b>2.001.606</b>	<b>2.010.528</b>
1990	145.094	253.108	303.379	526.103	472.053	203.131	120.858	26.480	8.207	<b>2.050.206</b>	<b>2.058.413</b>
1991	142.747	253.343	312.437	551.216	465.646	220.480	117.745	26.111	8.803	<b>2.089.725</b>	<b>2.098.528</b>
1992	137.268	245.930	316.218	573.248	468.435	229.236	114.851	24.535	8.352	<b>2.109.721</b>	<b>2.118.071</b>
1993	127.575	229.656	316.857	597.873	470.290	236.469	114.126	21.664	8.703	<b>2.114.510</b>	<b>2.123.215</b>
1994	122.685	220.260	312.249	609.631	470.620	224.115	126.972	21.641	9.595	<b>2.108.173</b>	<b>2.117.768</b>
1995	120.068	210.236	300.132	628.164	475.846	204.059	138.411	22.546	9.897	<b>2.099.462</b>	<b>2.109.359</b>
1996	118.351	198.654	288.843	637.027	486.803	193.404	145.484	20.887	8.933	<b>2.089.453</b>	<b>2.098.385</b>

1) Definiert als Summe der selbständig Beschäftigten, der Mithelfenden, der unselbständig Beschäftigten und der vorgemerkten Arbeitslosen

Quelle: WIFO - Datenbank

## Weibliche Erwerbspersonen 1) nach Alter 1986 bis 1996

Jahr	im Alter von ..... bis unter ..... Jahre										
	15 - 20	20 - 25	25 - 30	30 - 40	40 - 50	50 - 55	55 - 60	60 - 65	65 +	15 - 60	zusammen
1986	140.128	231.541	193.378	322.941	309.569	103.241	60.557	16.949	7.919	<b>1,361.355</b>	<b>1,386.223</b>
1987	131.734	231.029	200.154	327.596	323.209	101.438	54.290	16.468	7.559	<b>1,369.450</b>	<b>1,393.477</b>
1988	121.451	228.946	208.519	332.830	332.415	103.696	51.122	14.027	7.240	<b>1,378.979</b>	<b>1,400.246</b>
1989	116.249	228.309	216.390	343.502	328.305	117.412	50.294	12.872	7.106	<b>1,400.461</b>	<b>1,420.439</b>
1990	114.961	227.713	224.351	358.080	327.991	130.585	49.536	12.162	6.563	<b>1,433.217</b>	<b>1,451.942</b>
1991	112.862	228.431	234.652	379.823	326.231	145.331	47.558	12.281	6.383	<b>1,474.888</b>	<b>1,493.552</b>
1992	108.376	227.175	244.389	403.030	331.982	152.849	46.195	12.113	5.928	<b>1,513.996</b>	<b>1,532.037</b>
1993	100.695	217.131	246.365	419.351	339.927	157.998	46.141	11.758	5.695	<b>1,527.608</b>	<b>1,545.060</b>
1994	96.389	205.313	246.543	433.524	346.992	154.366	48.352	12.364	5.161	<b>1,531.479</b>	<b>1,549.005</b>
1995	91.929	196.682	243.294	448.793	357.896	141.856	51.147	9.941	4.307	<b>1,531.597</b>	<b>1,545.844</b>
1996	89.352	187.392	238.601	459.834	366.930	136.558	53.978	10.689	4.441	<b>1,532.645</b>	<b>1,547.776</b>

1) Definiert als Summe der selbständig Beschäftigten, der Mithelfenden, der unselbständig Beschäftigten und der vorgemerkten Arbeitslosen

Quelle: WIFO - Datenbank

## Erwerbsquoten 1) insgesamt nach Alter 1986 bis 1996

im Alter von ..... bis unter ..... Jahre

Jahr	15 - 20	20 - 25	25 - 30	30 - 40	40 - 50	50 - 55	55 - 60	60 - 65	65 +	15 - 65(60)	15 - 65 2)
1986	50,1	73,8	75,7	77,7	78,6	69,6	47,2	10,7	1,8	68,2	65,6
1987	48,8	73,7	76,3	77,2	79,7	70,1	44,8	10,3	1,7	68,3	65,7
1988	48,2	73,8	76,8	77,6	79,1	71,0	43,6	9,5	1,5	68,4	65,9
1989	48,8	73,0	76,3	78,6	77,7	74,2	43,9	9,7	1,4	68,7	66,3
1990	50,1	73,6	77,1	79,4	78,4	74,5	44,0	9,7	1,3	69,5	67,2
1991	51,0	74,4	78,1	80,2	78,8	74,3	43,8	9,7	1,3	70,3	68,0
1992	50,6	74,1	78,5	80,4	79,7	72,8	43,4	9,3	1,2	70,5	68,3
1993	48,2	72,3	78,2	80,5	80,0	72,6	43,2	8,6	1,2	70,2	68,0
1994	47,3	72,3	78,0	79,8	80,2	69,9	44,5	8,9	1,2	69,9	67,8
1995	46,2	72,6	77,3	80,4	80,3	67,9	43,3	8,8	1,2	69,5	67,5
1996	44,9	72,5	77,0	80,4	80,1	69,6	41,5	8,8	1,1	69,2	67,2

1) Definiert als Anteil der Erwerbspersonen an der jeweiligen Wohnbevölkerung

2) Anteil aller Erwerbspersonen an der 15- bis unter 65-jährigen Wohnbevölkerung

Quelle: WIFO - Datenbank

## Erwerbsquoten 1) der Männer nach Alter 1986 bis 1996

im Alter von ..... bis unter ..... Jahre

Jahr	15 - 20	20 - 25	25 - 30	30 - 40	40 - 50	50 - 55	55 - 60	60 - 65	65 +	15 - 65	15 - 65 2)
1986	53,2	77,0	86,9	92,6	93,7	87,2	68,3	16,7	3,1	77,8	78,2
1987	51,8	76,5	87,3	91,6	94,7	87,8	65,5	15,5	3,0	77,5	78,0
1988	52,2	76,7	87,3	91,8	93,6	88,2	64,0	14,3	2,5	77,5	77,8
1989	53,4	74,9	85,8	92,8	91,8	90,8	64,4	14,7	2,3	77,5	77,8
1990	54,7	75,8	86,6	93,2	92,0	91,2	64,2	14,5	2,1	78,3	78,6
1991	55,7	76,6	86,8	93,3	92,0	89,9	64,3	14,1	2,2	78,6	79,0
1992	55,2	75,6	86,1	92,3	92,4	87,7	63,7	13,2	2,0	78,2	78,5
1993	52,5	73,3	85,4	92,1	91,8	87,4	63,0	11,8	2,1	77,6	77,9
1994	51,5	74,1	84,8	90,7	91,2	83,2	65,8	12,0	2,2	77,1	77,4
1995	50,8	74,5	83,4	91,2	90,4	80,6	64,4	12,8	2,2	76,7	77,1
1996	49,7	74,1	82,8	90,8	90,1	81,9	61,5	12,2	2,0	76,2	76,6

1) Definiert als Anteil der Erwerbspersonen an der jeweiligen Wohnbevölkerung

2) Anteil aller Erwerbspersonen an der 15- bis unter 65-jährigen Wohnbevölkerung

Quelle: WIFO - Datenbank

## Erwerbsquoten 1) der Frauen nach Alter 1986 bis 1996

im Alter von ..... bis unter ..... Jahre

Jahr	15 - 20	20 - 25	25 - 30	30 - 40	40 - 50	50 - 55	55 - 60	60 - 65	65 +	15 - 60	15 - 65 2)
1986	46,9	70,5	64,3	62,7	63,2	52,4	27,7	6,7	1,1	58,0	53,3
1987	45,7	70,9	65,0	62,7	64,5	52,7	25,4	6,7	1,0	58,2	53,7
1988	44,1	70,8	66,0	63,2	64,6	54,1	24,4	6,0	1,0	58,5	54,0
1989	44,1	71,0	66,5	64,2	63,6	57,9	24,5	5,7	1,0	59,1	54,7
1990	45,3	71,2	67,1	65,1	64,6	58,1	24,9	5,6	0,9	60,0	55,7
1991	46,1	72,0	68,8	66,7	65,4	58,8	24,5	5,8	0,8	61,1	56,9
1992	45,8	72,5	70,5	68,0	66,7	58,0	24,3	5,8	0,8	62,0	57,8
1993	43,7	71,3	70,5	68,2	67,9	57,8	24,3	5,7	0,7	62,0	57,9
1994	42,8	70,6	70,8	68,3	69,0	56,7	24,0	6,2	0,7	61,9	57,9
1995	41,3	70,8	70,9	69,0	70,0	55,4	23,0	5,1	0,6	61,7	57,7
1996	39,8	70,8	71,0	69,4	69,8	57,3	22,1	5,6	0,6	61,4	57,6

1) Definiert als Anteil der Erwerbspersonen an der jeweiligen Wohnbevölkerung

2) Anteil aller Erwerbspersonen an der 15- bis unter 65-jährigen Wohnbevölkerung

Quelle: WIFO - Datenbank



## Entwicklung der Selbständigen nach dem Geschlecht 1) 1986 bis 1996

Jahr	LANDWIRTSCHAFT					GEWERBLICHE WIRTSCHAFT 2)				
	Insgesamt	Stand 3) Männer	Frauen	Veränd.geg. Vorjahr Insgesamt absolut in %		Insgesamt	Stand 3) Männer	Frauen	Veränd.geg. Vorjahr Insgesamt absolut in %	
1986	223.700	116.000	107.700	- 7.100	- 3,1	211.300	135.600	75.700	0	+ 0,0
1987	215.800	112.700	103.100	- 7.900	- 3,5	212.800	136.800	76.000	+ 1.500	+ 0,7
1988	208.300	109.200	99.100	- 7.500	- 3,5	214.800	137.500	77.300	+ 2.000	+ 0,9
1989	199.400	104.800	94.600	- 8.900	- 4,3	220.100	142.700	77.400	+ 5.300	+ 2,5
1990	191.300	101.000	90.300	- 8.100	- 4,1	224.600	149.600	75.000	+ 4.500	+ 2,0
1991	182.400	96.400	86.000	- 8.900	- 4,7	227.300	151.000	76.300	+ 2.700	+ 1,2
1992	170.000	90.300	79.700	- 12.400	- 6,8	231.200	153.700	77.500	+ 3.900	+ 1,7
1993	158.800	84.800	74.000	- 11.200	- 6,6	232.300	155.500	76.800	+ 1.100	+ 0,5
1994	149.000	79.900	69.100	- 9.800	- 6,2	232.100	155.700	76.400	- 200	- 0,1
1995	139.700	75.300	64.400	- 9.300	- 6,2	231.600	156.700	74.900	- 500	- 0,2
1996	132.000	70.100	61.900	- 7.700	- 5,5	236.400	161.500	74.900	+ 4.800	+ 2,1

1) Einschließlich der mithelfenden Familienangehörigen

2) Industrie, Gewerbe und Dienstleistungen

3) Fortschreibung des Österreichischen Institutes für Wirtschaftsforschung

Quelle: WIFO - Datenbank

## Angebot an unselbständigen Arbeitskräften 1) nach dem Geschlecht 1986 bis 1996

Jahr	Bestand 2)			Veränderung gegenüber dem Vorjahr					
	insgesamt	Männer	Frauen	absolut			relativ (%)		
				insgesamt	Männer	Frauen	insgesamt	Männer	Frauen
1986	2.932.175	1.729.353	1.202.822	+ 33.071	+ 13.385	+ 19.686	+ 1,1	+ 0,8	+ 1,7
1987	2.949.825	1.735.448	1.214.377	+ 17.650	+ 6.095	+ 11.555	+ 0,6	+ 0,4	+ 1,0
1988	2.969.110	1.745.264	1.223.846	+ 19.285	+ 9.816	+ 9.469	+ 0,7	+ 0,6	+ 0,8
1989	3.011.468	1.763.028	1.248.440	+ 42.358	+ 17.764	+ 24.594	+ 1,4	+ 1,0	+ 2,0
1990	3.094.457	1.807.813	1.286.642	+ 82.989	+ 44.785	+ 38.202	+ 2,8	+ 2,5	+ 3,1
1991	3.182.380	1.851.128	1.331.252	+ 87.923	+ 43.315	+ 44.610	+ 2,8	+ 2,4	+ 3,5
1992	3.248.908	1.874.071	1.374.838	+ 66.528	+ 22.943	+ 43.586	+ 2,1	+ 1,2	+ 3,3
1993	3.277.175	1.882.915	1.394.260	+ 28.267	+ 8.844	+ 19.422	+ 0,9	+ 0,5	+ 1,4
1994	3.285.673	1.882.168	1.403.505	+ 8.498	- 747	+ 9.245	+ 0,3	- 0,0	+ 0,7
1995	3.283.903	1.877.359	1.406.543	- 1.770	- 4.809	+ 3.038	- 0,1	- 0,3	+ 0,2
1996	3.277.761	1.866.785	1.410.976	- 6.142	- 10.574	+ 4.433	- 0,2	- 0,6	+ 0,3

1) definiert als Summe aus unselbständig Beschäftigten und vorgemerkten Arbeitslosen

2) Jahresdurchschnitte gebildet über die entsprechenden 12 Monatsendbestände

**Quelle:** Hauptverband der österreichischen Sozialversicherungsträger (unselbständig Beschäftigte)  
Arbeitsmarktservice Österreich (vorgemerkte Arbeitslose)

## Angebot an unselbständigen Arbeitskräften 1) nach Geschlecht und Altersgruppen 1996

ALTER (in Jahren)	Bestand 2)			Veränderung gegenüber dem Vorjahr					
	insgesamt	Männer	Frauen	absolut			relativ (%)		
				insgesamt	Männer	Frauen	insgesamt	Männer	Frauen
15 - 18	149.363	89.117	60.247	- 5.122	- 2.039	- 3.082	- 3,3	- 2,2	- 4,9
19 - 24	434.315	220.864	213.451	- 22.856	- 12.513	- 10.343	- 5,0	- 5,4	- 4,6
25 - 29	506.886	275.645	231.241	- 13.389	- 10.356	- 3.033	- 2,6	- 3,6	- 1,3
30 - 39	996.166	571.884	424.282	+ 21.804	+ 9.806	+ 11.998	+ 2,2	+ 1,7	+ 2,9
40 - 49	749.289	425.526	323.763	+ 22.140	+ 9.631	+ 12.509	+ 3,0	+ 2,3	+ 4,0
50 - 54	277.200	162.471	114.729	- 18.186	- 12.890	- 5.296	- 6,2	- 7,4	- 4,4
55 - 59	145.058	108.712	36.346	+ 10.757	+ 8.556	+ 2.201	+ 8,0	+ 8,5	+ 6,4
60 und älter	19.484	12.568	6.917	- 1.290	- 768	- 521	- 6,2	- 5,8	- 7,0
<b>insgesamt</b>	<b>3.277.761</b>	<b>1.866.785</b>	<b>1.410.976</b>	<b>- 6.142</b>	<b>- 10.574</b>	<b>+ 4.433</b>	<b>- 0,2</b>	<b>- 0,6</b>	<b>+ 0,3</b>

1) definiert als Summe aus unselbständig Beschäftigten und vorgemerkten Arbeitslosen

2) gebildet als Durchschnitt über die 12 Monatsendbestände

**Quelle:** Hauptverband der österreichischen Sozialversicherungsträger (unselbständig Beschäftigte)  
Arbeitsmarktservice Österreich (vorgemerkte Arbeitslose)

## Angebot an unselbständigen Arbeitskräften 1) nach Geschlecht und Bundesländern 1996

Bundesland	Bestand 2)			Veränderung gegenüber dem Vorjahr					
	insgesamt	Männer	Frauen	absolut			relativ (%)		
				insgesamt	Männer	Frauen	insgesamt	Männer	Frauen
Burgenland	83.273	47.201	36.072	+ 1.069	+ 683	+ 386	+ 1,3	+ 1,5	+ 1,1
Kärnten	207.226	117.795	89.431	- 790	- 1.233	+ 443	- 0,4	- 1,0	+ 0,5
Niederösterreich	537.798	312.739	225.059	+ 1.913	- 632	+ 2.545	+ 0,4	- 0,2	+ 1,1
Oberösterreich	541.658	317.664	223.994	- 1.025	- 2.113	+ 1.088	- 0,2	- 0,7	+ 0,5
Salzburg	220.981	124.260	96.721	- 1.511	- 1.828	+ 317	- 0,7	- 1,4	+ 0,3
Steiermark	448.422	260.846	187.576	+ 1.155	- 797	+ 1.952	+ 0,3	- 0,3	+ 1,1
Tirol	266.989	155.081	111.908	- 140	- 685	+ 545	- 0,1	- 0,4	+ 0,5
Vorarlberg	135.898	79.263	56.635	- 835	- 603	- 232	- 0,6	- 0,8	- 0,4
Wien	835.516	451.937	383.579	- 5.978	- 3.365	- 2.613	- 0,7	- 0,7	- 0,7
<b>insgesamt</b>	<b>3.277.761</b>	<b>1.866.785</b>	<b>1.410.976</b>	<b>- 6.142</b>	<b>- 10.574</b>	<b>+ 4.433</b>	<b>- 0,2</b>	<b>- 0,6</b>	<b>+ 0,3</b>

1) definiert als Summe aus unselbständig Beschäftigten und vorgemerkten Arbeitslosen

2) gebildet als Durchschnitt über die 12 Monatsendbestände

**Quelle:** Hauptverband der österreichischen Sozialversicherungsträger (unselbständig Beschäftigte)  
Arbeitsmarktservice Österreich (vorgemerkte Arbeitslose)

## Unselbständig Beschäftigte nach dem Geschlecht 1986 - 1996

Jahr	Bestand 1)			Veränderung gegenüber dem Vorjahr					
	insgesamt	Männer	Frauen	insgesamt	Männer	Frauen	insgesamt	Männer	Frauen
				absolut			relativ (%)		
1986	2,780.204	1,640.497	1,139.707	+ 20.547	+ 8.683	+ 11.863	+ 0,7	+ 0,5	+ 1,1
1987	2,785.358	1,640.433	1,144.924	+ 5.154	- 64	+ 5.217	+ 0,2	- 0,0	+ 0,5
1988	2,810.478	1,655.435	1,155.044	+ 25.120	+ 15.002	+ 10.120	+ 0,9	+ 0,9	+ 0,9
1989	2,862.291	1,682.027	1,180.264	+ 51.813	+ 26.592	+ 25.220	+ 1,8	+ 1,6	+ 2,2
1990	2,928.662	1,718.781	1,209.880	+ 66.371	+ 36.754	+ 29.616	+ 2,3	+ 2,2	+ 2,5
1991	2,997.352	1,752.144	1,245.208	+ 68.690	+ 33.363	+ 35.328	+ 2,3	+ 1,9	+ 2,9
1992	3,055.810	1,766.869	1,288.941	+ 58.458	+ 14.725	+ 43.733	+ 2,0	+ 0,8	+ 3,5
1993	3,054.910	1,756.234	1,298.676	- 900	- 10.635	+ 9.735	- 0,0	- 0,6	+ 0,8
1994	3,070.732	1,761.601	1,309.131	+ 15.822	+ 5.367	+ 10.455	+ 0,5	+ 0,3	+ 0,8
1995	3,068.187	1,757.355	1,310.832	- 2.545	- 4.246	+ 1.701	- 0,1	- 0,2	+ 0,1
1996	3,047.253	1,738.760	1,308.494	- 20.933	- 18.595	- 2.338	- 0,7	- 1,1	- 0,2

1) Jahresdurchschnitte gebildet über die entsprechenden 12 Monatsendbestände

Quelle: Hauptverband der österreichischen Sozialversicherungsträger

## Unselbständig Beschäftigte nach Geschlecht und Altersgruppen 1996

ALTER (in Jahren)	Bestand 1)			Veränderung gegenüber dem Vorjahr					
	insgesamt	Männer	Frauen	absolut			relativ (%)		
				insgesamt	Männer	Frauen	insgesamt	Männer	Frauen
15 - 18	144.448	87.000	57.448	- 5.629	- 2.221	- 3.407	- 3,8	- 2,5	- 5,6
19 - 24	400.287	202.009	198.277	- 24.920	- 13.561	- 11.361	- 5,9	- 6,3	- 5,4
25 - 29	470.451	256.763	213.688	- 14.878	- 10.928	- 3.950	- 3,1	- 4,1	- 1,8
30 - 39	928.875	536.346	392.529	+ 15.726	+ 6.592	+ 9.133	+ 1,7	+ 1,2	+ 2,4
40 - 49	700.773	397.823	302.950	+ 16.450	+ 6.268	+ 10.182	+ 2,4	+ 1,6	+ 3,5
50 - 54	251.603	148.808	102.795	- 16.545	- 12.179	- 4.366	- 6,2	- 7,6	- 4,1
55 - 59	132.086	97.927	34.160	+ 10.186	+ 8.228	+ 1.959	+ 8,4	+ 9,2	+ 6,1
60 und älter	18.731	12.084	6.647	- 1.323	- 795	- 528	- 6,6	- 6,2	- 7,4
<b>insgesamt</b>	<b>3.047.253</b>	<b>1.738.760</b>	<b>1.308.494</b>	<b>- 20.933</b>	<b>- 18.595</b>	<b>- 2.338</b>	<b>- 0,7</b>	<b>- 1,1</b>	<b>- 0,2</b>

1) gebildet als Durchschnitt über die 12 Monatsendbestände

Quelle: Hauptverband der österreichischen Sozialversicherungsträger

Unselbständig Beschäftigte nach Geschlecht und Wirtschaftsabschnitten Juli 1996

	Bestand			Veränderung gegenüber dem Vorjahr					
	insgesamt	Männer	Frauen	absolut			relativ (%)		
				insgesamt	Männer	Frauen	insgesamt	Männer	Frauen
<b>WIRTSCHAFTSABSCHNITTE</b>									
Land- und Forstwirtschaft	31.292	20.933	10.359	- 174	- 208	+ 34	- 0,6	- 1,0	+ 0,3
Fischerei und Fischzucht	94	74	20	+ 2	+ 1	+ 1	+ 2,2	+ 1,4	+ 5,3
Bergbau und Gewinnung von Steinen und Erden	15.802	13.916	1.886	- 141	- 121	- 20	- 0,9	- 0,9	- 1,0
Sachgütererzeugung	623.554	442.835	180.719	- 21.096	- 11.811	- 9.285	- 3,3	- 2,6	- 4,9
Energie- und Wasserversorgung	32.256	27.427	4.829	- 721	- 532	- 189	- 2,2	- 1,9	- 3,8
Bauwesen	290.035	257.824	32.211	- 11	+ 336	- 347	- 0,0	+ 0,1	- 1,1
Handel, Instandhaltung u. Reparatur von Kraftfahrzeugen	499.626	258.958	240.668	+ 847	- 696	+ 1.543	+ 0,2	- 0,3	+ 0,6
Beherbergungs- und Gaststättenwesen	164.120	63.601	100.519	+ 578	- 392	+ 970	+ 0,4	- 0,6	+ 1,0
Verkehrs und Nachrichtenübermittlung	228.807	182.758	46.049	- 2.837	- 3.415	+ 578	- 1,2	- 1,8	+ 1,3
Kredit- und Versicherungswesen	112.815	60.457	52.358	- 2.757	- 1.237	- 1.520	- 2,4	- 2,0	- 2,8
Realitätenwesen	196.652	88.519	108.133	+ 8.424	+ 5.383	+ 3.041	+ 4,5	+ 6,5	+ 2,9
Öffentliche Verwaltung, Landesverteidigung, Sozialvers.	465.981	245.807	220.174	- 2.359	- 3.251	+ 892	- 0,5	- 1,3	+ 0,4
Unterrichtswesen	115.896	42.239	73.657	+ 1.177	- 363	+ 1.540	+ 1,0	- 0,9	+ 2,1
Gesundheits-, Veterinär- u. Sozialwesen	136.514	29.589	106.925	+ 4.788	+ 828	+ 3.960	+ 3,6	+ 2,9	+ 3,8
Erbringung von sonst. öffentl. u. persönl. Dienstleistungen	124.865	48.536	76.329	+ 2.991	+ 1.316	+ 1.675	+ 2,5	+ 2,8	+ 2,2
Private Haushalte	4.711	312	4.399	- 25	+ 21	- 46	- 0,5	+ 7,2	- 1,0
Exterritoriale Organisationen u. Körperschaften	2.960	1.402	1.558	- 222	- 103	- 119	- 7,0	- 6,8	- 7,1
<b>Wirtschaftsabschnitte insgesamt</b>	<b>3.045.980</b>	<b>1.785.187</b>	<b>1.260.793</b>	<b>- 11.536</b>	<b>- 14.244</b>	<b>+ 2.708</b>	<b>- 0,4</b>	<b>- 0,8</b>	<b>+ 0,2</b>
Präsenzdiener	13.590	13.590	-	- 510	- 510	-	- 3,6	- 3,6	-
KarenzurlaubsgeldbezieherInnen	79.106	492	78.614	- 3.670	- 2	- 3.668	- 4,4	- 0,4	- 4,5
<b>INSGESAMT</b>	<b>3.138.676</b>	<b>1.799.269</b>	<b>1.339.407</b>	<b>- 15.716</b>	<b>- 14.756</b>	<b>- 960</b>	<b>- 0,5</b>	<b>- 0,8</b>	<b>- 0,1</b>

Quelle: Hauptverband der österreichischen Sozialversicherungsträger  
(Systematik der Wirtschaftstätigkeiten - ÖNACE 1995)

## Unselbständig Beschäftigte nach Geschlecht und Wirtschaftsabschnitten 1996

	Bestand			Veränderung gegenüber dem Vorjahr					
	insgesamt	Männer	Frauen	absolut			relativ (%)		
				insgesamt	Männer	Frauen	insgesamt	Männer	Frauen
<b>WIRTSCHAFTSABSCHNITTE</b>									
A Land- und Forstwirtschaft	25.794	17.004	8.791	- 169	- 231	+ 62	- 0,6	- 1,3	+ 0,7
B Fischerei und Fischzucht	84	67	17	+ 1	- 0	+ 1	+ 1,2	- 0,1	+ 7,0
C Bergbau und Gewinnung von Steinen und Erden	14.578	12.880	1.698	- 39	- 19	- 19	- 0,3	- 0,2	- 1,1
D Sachgütererzeugung	612.052	434.442	177.610	- 19.067	- 10.462	- 8.605	- 3,0	- 2,4	- 4,6
E Energie- und Wasserversorgung	31.150	26.673	4.477	- 512	- 377	- 135	- 1,6	- 1,4	- 2,9
F Bauwesen	264.514	233.318	31.196	- 3.423	- 3.159	- 264	- 1,3	- 1,3	- 0,8
G Handel, Instandhaltung u. Reparatur von Kraftfahrzeugen	491.561	254.360	237.201	- 1.522	- 1.811	+ 289	- 0,3	- 0,7	+ 0,1
H Beherbergungs- und Gaststättenwesen	141.915	56.862	85.052	+ 259	- 570	+ 829	+ 0,2	- 1,0	+ 1,0
I Verkehrs und Nachrichtenübermittlung	224.763	180.164	44.599	- 4.154	- 4.482	+ 328	- 1,8	- 2,4	+ 0,7
J Kredit- und Versicherungswesen	110.263	59.399	50.865	- 1.678	- 609	- 1.069	- 1,5	- 1,0	- 2,1
K Realitätenwesen	191.770	85.113	106.657	+ 7.324	+ 4.758	+ 2.566	+ 4,0	+ 5,9	+ 2,5
L Öffentliche Verwaltung, Landesverteidigung, Sozialvers.	465.236	244.563	220.673	- 2.026	- 2.638	+ 611	- 0,4	- 1,1	+ 0,3
M Unterrichtswesen	117.060	42.680	74.380	+ 1.429	- 425	+ 1.854	+ 1,2	- 1,0	+ 2,6
N Gesundheits-, Veterinär- u. Sozialwesen	135.234	29.126	106.108	+ 4.982	+ 851	+ 4.131	+ 3,8	+ 3,0	+ 4,1
O Erbringung von sonst. öffentl. u. persönl. Dienstleistungen	122.000	47.118	74.882	+ 2.162	+ 1.004	+ 1.159	+ 1,8	+ 2,2	+ 1,6
P Private Haushalte	4.680	290	4.390	- 23	+ 8	- 31	- 0,5	+ 2,8	- 0,7
Q Exterritoriale Organisationen u. Körperschaften	3.096	1.460	1.637	- 56	- 20	- 36	- 1,8	- 1,4	- 2,1
Wirtschaftsabschnitte insgesamt	2.955.750	1.725.518	1.230.231	- 16.510	- 18.182	+ 1.671	- 0,6	- 1,0	+ 0,1
Präsenzdiener	12.753	12.753	-	- 403	- 403	-	- 3,1	- 3,1	-
KarenzurlaubsgeldbezieherInnen	78.750	488	78.263	- 4.020	- 11	- 4.009	- 4,9	- 2,2	- 4,9
<b>INSGESAMT</b>	<b>3.047.253</b>	<b>1.738.760</b>	<b>1.308.494</b>	<b>- 20.933</b>	<b>- 18.595</b>	<b>- 2.338</b>	<b>- 0,7</b>	<b>- 1,1</b>	<b>- 0,2</b>

Quelle: Hauptverband der österreichischen Sozialversicherungsträger  
(Systematik der Wirtschaftstätigkeiten - ÖNACE 1995)



## Unselbständig Beschäftigte nach Geschlecht und Bundesländern 1996

Bundesland	Bestand 1)			Veränderung gegenüber dem Vorjahr					
	insgesamt	Männer	Frauen	absolut			relativ (%)		
				insgesamt	Männer	Frauen	insgesamt	Männer	Frauen
Burgenland	76.072	43.215	32.858	+ 319	+ 215	+ 105	+ 0,4	+ 0,5	+ 0,3
Kärnten	187.765	107.378	80.387	- 2.605	- 2.272	- 334	- 1,4	- 2,1	- 0,4
Niederösterreich	500.865	292.716	208.149	- 556	- 2.445	+ 1.890	- 0,1	- 0,8	+ 0,9
Oberösterreich	511.774	301.684	210.090	- 3.330	- 2.957	- 373	- 0,6	- 1,0	- 0,2
Salzburg	210.725	118.519	92.207	- 2.487	- 2.295	- 191	- 1,2	- 1,9	- 0,2
Steiermark	410.821	241.017	169.804	+ 76	- 663	+ 739	+ 0,0	- 0,3	+ 0,4
Tirol	250.684	145.947	104.737	- 928	- 1.124	+ 197	- 0,4	- 0,8	+ 0,2
Vorarlberg	127.908	75.098	52.809	- 1.588	- 1.072	- 517	- 1,2	- 1,4	- 1,0
Wien	770.639	413.186	357.453	- 9.836	- 5.982	- 3.854	- 1,3	- 1,4	- 1,1
<b>insgesamt</b>	<b>3.047.253</b>	<b>1.738.760</b>	<b>1.308.494</b>	<b>- 20.933</b>	<b>- 18.595</b>	<b>- 2.338</b>	<b>- 0,7</b>	<b>- 1,1</b>	<b>- 0,2</b>

1) Jahresdurchschnitte gebildet über die 12 Monatsendbestände

Quelle: Hauptverband der österreichischen Sozialversicherungsträger

## Ausländische Arbeitskräfte; einschl. jenen aus anderen EWR-Ländern

## Unselbständig Beschäftigte, vorgemerkte Arbeitslose und Arbeitslosenquote nach Geschlecht 1986 - 1996

Jahr	Unselbständig Beschäftigte 1)			Vorgemerkte Arbeitslose			Arbeitslosenquote		
	Insgesamt	Männer 2)	Frauen 2)	Insgesamt	Männer	Frauen	Insgesamt	Männer 2)	Frauen 2)
1986	145.963	88.226	57.737	8.967	6.371	2.597	5,8	6,7	4,3
1987	147.382	89.514	57.868	10.297	7.191	3.107	6,5	7,4	5,1
1988	150.915	93.041	57.874	9.984	6.896	3.088	6,2	6,9	5,1
1989	167.381	103.189	64.191	10.564	7.266	3.298	5,9	6,6	4,9
1990	217.611	141.218	76.393	18.351	12.984	5.367	7,8	8,4	6,6
1991	266.461	176.213	90.249	20.474	14.384	6.090	7,1	7,5	6,3
1992	273.884	182.196	91.687	21.977	15.864	6.113	7,4	8,0	6,3
1993	277.511	184.120	93.390	27.086	19.363	7.722	8,9	9,5	7,6
1994 3) 4)	291.018	185.695	105.323	25.445	17.500	7.945	8,0	8,6	7,0
1995	300.303	189.676	110.627	24.891	17.163	7.728	7,7	8,3	6,5
1996	300.353	188.101	112.252	27.605	19.145	8.460	8,4	9,2	7,0

## Veränderung zum Vorjahr:

1995/96 abs.	+	50	- 1.575	+ 1.625	+ 2.714	+ 1.982	+ 732	+ 0,7	+ 0,9	+ 0,5
in %	+	0,0	- 0,8	+ 1,5	+ 10,9	+ 11,5	+ 9,5	-	-	-

- 1) Seit dem Statistikstichtag Ende Juni 1991 wird die Zahl der unselbständig beschäftigten Ausländer/-innen durch Datenabgleich mit dem Hauptverband der österreichischen Sozialversicherungsträger um jene Fälle bereinigt, die zum jeweiligen Stichtag beim Hauptverband als nicht beschäftigt aufscheinen. Das heißt, daß jene, die trotz gültiger Beschäftigungsbewilligung sowie aufrechtem Befreiungsschein bzw. aufrechter Arbeitserlaubnis diese noch nicht, nicht mehr oder vorübergehend nicht in Anspruch nehmen, in der ausgewiesenen Zahl der "unselbständig beschäftigten Ausländer/-innen" nicht mehr enthalten sind.
- 2) Für den Zeitraum 1986 - 1987 Hochrechnung der geschlechtsspezifischen unselbständig Beschäftigten jeweils aus dem Durchschnitt Jänner, Juli; 1988 Hochrechnung aus dem Durchschnitt Jänner und Juli bis Dezember.
- 3) Der durch die unterschiedlichen Datenquellen bedingte relativ hohe Zuwachs 1993/94 bei den Frauen erklärt sich v.a. daraus, daß im Gegensatz zu 1994 die Karenzurlaubsgeldbezieher/-innen mit aufrechtem Beschäftigungsverhältnis (ca. 7500) zumindest in der Zeitreihe 1991 - 1993 nicht enthalten sind.
- 4) Aufgrund der seit 1.1.1994 neuen Datenquelle (Hauptverband) für die Gesamtbeschäftigung ausländischer Arbeitskräfte (inkl. EWR-Staatsangehörige) kam es zu einem Zeitreihenbruch. Zwecks Vermeidung unterschiedlicher Datenquellen wurden als Vorjahresvergleichsdaten unveröffentlichte, um die Karenzurlaubsgeldbezieher/-innen erhöhte Beschäftigtendaten des Hauptverbandes verwendet.

**Quelle:** Arbeitsmarktservice Österreich

Hauptverband der österreichischen Sozialversicherungsträger ( unselbständig Beschäftigte ab 1994 )

## Bewilligungspflichtig beschäftigte AusländerInnen nach Geschlecht und Bundesländern 1996

Bundesland	Bestand 1)			Veränderung gegenüber dem Vorjahr					
	insgesamt	Männer	Frauen	insgesamt	absolut		relativ (%)		
					Männer	Frauen	insgesamt	Männer	Frauen
Burgenland	6.844	5.141	1.704	+ 32	+ 5	+ 28	+ 0,5	+ 0,1	+ 1,7
Kärnten	9.859	6.867	2.993	- 311	- 233	- 77	- 3,1	- 3,3	- 2,5
Niederösterreich	37.364	27.293	10.071	- 2.646	- 1.753	- 893	- 6,6	- 6,0	- 8,1
Oberösterreich	35.633	25.265	10.368	- 1.804	- 1.320	- 485	- 4,8	- 5,0	- 4,5
Salzburg	20.380	12.125	8.254	- 943	- 609	- 335	- 4,4	- 4,8	- 3,9
Steiermark	17.216	13.119	4.098	+ 218	+ 105	+ 114	+ 1,3	+ 0,8	+ 2,9
Tirol	19.983	12.783	7.200	- 1.161	- 853	- 307	- 5,5	- 6,3	- 4,1
Vorarlberg	18.584	12.488	6.096	- 753	- 504	- 249	- 3,9	- 3,9	- 3,9
Wien	91.316	56.365	34.951	- 5.185	- 3.611	- 1.573	- 5,4	- 6,0	- 4,3
<b>insgesamt</b>	<b>257.178</b>	<b>171.445</b>	<b>85.734</b>	<b>- 12.555</b>	<b>- 8.774</b>	<b>- 3.779</b>	<b>- 4,7</b>	<b>- 4,9</b>	<b>- 4,2</b>

1) Jahresdurchschnitte gebildet über die 12 Monatsendbestände

Quelle: Arbeitsmarktservice Österreich

## Ausländische Arbeitskräfte: Erteilungen von Beschäftigungsbewilligungen, Befreiungsscheinen, Arbeitserlaubnissen und vorläufigen Berechtigungen 1996

Erteilungen	insgesamt	Männer	Frauen
<b>Beschäftigungsbewilligungen</b>	<b>87.633</b>	<b>54.316</b>	<b>33.317</b>
<i>Veränderung 1995/96 absolut</i>	- 17.098	- 10.373	- 6.725
<i>in %</i>	- 16,3	- 16,0	- 16,8
darunter Erstanträge	16.269	9.590	6.679
<b>Befreiungsscheine</b>	<b>59.693</b>	<b>41.456</b>	<b>18.237</b>
<i>Veränderung 1995/96 absolut</i>	+ 24.283	+ 15.874	+ 8.409
<i>in %</i>	+ 68,6	+ 62,1	+ 85,6
<b>Arbeitserlaubnisse</b>	<b>40.162</b>	<b>25.951</b>	<b>14.211</b>
<i>Veränderung 1995/96 absolut</i>	- 20.882	- 15.087	- 5.795
<i>in %</i>	- 34,2	- 36,8	- 29,0
<b>Vorläufige Berechtigungen</b>	<b>2.104</b>	<b>1.236</b>	<b>868</b>
<i>Veränderung 1995/96 absolut</i>	- 277	- 237	- 40
<i>in %</i>	- 11,6	- 16,1	- 4,4
<b>Entsendebewilligungen</b>	<b>1.444</b>	<b>1.320</b>	<b>124</b>
<i>Veränderung 1995/96 absolut</i>	.	.	.
<i>in %</i>	.	.	.
<b>Feststellungsbescheide/TR</b>	<b>1.998</b>	<b>1.079</b>	<b>919</b>
<i>Veränderung 1995/96 absolut</i>	.	.	.
<i>in %</i>	.	.	.
<b>Sicherungsbescheinigungen</b>	<b>4.511</b>	<b>3.130</b>	<b>1.381</b>
<i>Veränderung 1995/96 absolut</i>	.	.	.
<i>in %</i>	.	.	.

Quelle: Arbeitsmarktservice Österreich

## Geringfügig Beschäftigte Juli 1994 bis Juni 1997

		Arbeiter			Angestellte			Arbeiter und Angestellte		
		Männer	Frauen	Männer und Frauen	Männer	Frauen	Männer und Frauen	Männer	Frauen	Männer und Frauen
1994	Juli	21.286	62.855	84.141	9.218	22.632	31.850	30.504	85.487	115.991
	August	21.200	62.805	84.005	8.706	22.088	30.794	29.906	84.893	114.799
	September	21.956	63.986	85.942	8.790	22.759	31.549	30.746	86.745	117.491
	Oktober	22.928	64.777	87.705	10.123	24.202	34.325	33.051	88.979	122.030
	November	22.783	64.384	87.167	11.089	25.232	36.321	33.872	89.616	123.488
	Dezember	23.795	66.389	90.184	11.613	26.319	37.932	35.408	92.708	128.116
1995	Jänner	23.809	66.810	90.619	11.742	26.218	37.960	35.551	93.028	128.579
	Februar	24.592	68.493	93.085	11.046	26.734	37.780	35.638	95.227	130.865
	März	25.043	69.416	94.459	11.543	27.061	38.604	36.586	96.477	133.063
	April	25.114	69.756	94.870	12.587	27.876	40.463	37.701	97.632	135.333
	Mai	25.321	70.162	95.483	12.992	28.551	41.543	38.313	98.713	137.026
	Juni	25.952	71.870	97.822	13.092	28.886	41.978	39.044	100.756	139.800
	Juli	25.779	72.150	97.929	10.594	27.545	38.139	36.373	99.695	136.068
	August	25.871	72.037	97.908	10.313	27.330	37.643	36.184	99.367	135.551
	September	25.742	71.507	97.249	9.905	27.361	37.266	35.647	98.868	134.515
	Oktober	26.019	72.009	98.028	13.487	29.756	43.243	39.506	101.765	141.271
	November	26.279	72.137	98.416	14.383	30.710	45.093	40.662	102.847	143.509
	Dezember	25.405	71.468	96.873	14.380	30.715	45.095	39.785	102.183	141.968
1996	Jänner	25.276	71.680	96.956	14.263	30.540	44.803	39.539	102.220	141.759
	Februar	25.820	72.834	98.654	14.409	30.949	45.358	40.229	103.783	144.012
	März	25.941	72.977	98.918	16.011	31.928	47.939	41.952	104.905	146.857
	April	26.199	73.501	99.700	15.338	32.005	47.343	41.537	105.506	147.043
	Mai	26.485	73.916	100.401	14.374	32.026	46.400	40.859	105.942	146.801
	Juni	26.707	74.769	101.476	14.443	32.600	47.043	41.150	107.369	148.519
	Juli	27.173	76.080	103.253	14.213	32.844	47.057	41.386	108.924	150.310
	August	27.011	75.940	102.951	14.182	32.806	46.988	41.193	108.746	149.939
	September	27.216	75.827	103.043	13.155	32.907	46.062	40.371	108.734	149.105
	Oktober	27.416	76.092	103.508	14.669	34.624	49.293	42.085	110.716	152.801
	November	27.533	75.693	103.226	15.154	35.559	50.713	42.687	111.252	153.939
	Dezember	27.419	75.740	103.159	15.370	36.024	51.394	42.789	111.764	154.553
1997	Jänner	27.299	75.815	103.114	15.225	36.072	51.297	42.524	111.887	154.411
	Februar	28.130	77.351	105.481	14.228	36.935	51.163	42.358	114.286	156.644
	März	28.206	78.277	106.483	16.693	39.218	55.911	44.899	117.495	162.394
	April	28.389	78.465	106.854	16.829	40.169	56.998	45.218	118.634	163.852
	Mai	29.005	80.058	109.063	16.990	40.696	57.686	45.995	120.754	166.749
	Juni	29.950	81.735	111.685	17.174	41.276	58.450	47.124	123.011	170.135

Quelle: Hauptverband der österr. Sozialversicherungsträger

## Von Arbeitslosigkeit betroffene Personen nach dem Geschlecht 1987 bis 1996

Jahr	B e t r o f f e n h e i t			V e r ä n d e r u n g g e g e n ü b e r d e m V o r j a h r					
	insgesamt	Männer	Frauen	a b s o l u t			r e l a t i v (%)		
				insgesamt	Männer	Frauen	insgesamt	Männer	Frauen
1987	554.844	330.845	223.999	.	.	.	.	.	.
1988	543.085	319.311	223.774	- 11.759	- 11.534	- 225	- 2,1	- 3,5	- 0,1
1989	531.167	306.072	225.095	- 11.918	- 13.239	+ 1.321	- 2,2	- 4,1	+ 0,6
1990	566.169	327.229	238.940	+ 35.002	+ 21.157	+ 13.845	+ 6,6	+ 6,9	+ 6,2
1991	606.240	351.648	254.592	+ 40.071	+ 24.419	+ 15.652	+ 7,1	+ 7,5	+ 6,6
1992	627.048	371.823	255.225	+ 20.808	+ 20.175	+ 633	+ 3,4	+ 5,7	+ 0,2
1993	680.681	408.421	272.260	+ 53.633	+ 36.598	+ 17.035	+ 8,6	+ 9,8	+ 6,7
1994	681.316	403.655	277.661	+ 635	- 4.766	+ 5.401	+ 0,1	- 1,2	+ 2,0
1995	686.981	404.593	282.388	+ 5.665	+ 938	+ 4.727	+ 0,8	+ 0,2	+ 1,7
1996	708.753	418.003	290.750	+ 21.772	+ 13.410	+ 8.362	+ 3,2	+ 3,3	+ 3,0

Quelle: Arbeitsmarktservice Österreich

## Arbeitslosenbestand nach dem Geschlecht 1986 bis 1996

Jahr	Bestand			Veränderung gegenüber dem Vorjahr					
	insgesamt	Männer	Frauen	absolut			relativ (%)		
				insgesamt	Männer	Frauen	insgesamt	Männer	Frauen
1986	151.972	88.856	63.116	+ 12.525	+ 4.701	+ 7.824	+ 9,0	+ 5,6	+ 14,2
1987	164.468	95.015	69.453	+ 12.496	+ 6.159	+ 6.337	+ 8,2	+ 6,9	+ 10,0
1988	158.631	89.829	68.802	- 5.837	- 5.186	- 651	- 3,5	- 5,5	- 0,9
1989	149.177	81.001	68.176	- 9.454	- 8.828	- 626	- 6,0	- 9,8	- 0,9
1990	165.795	89.032	76.762	+ 16.618	+ 8.031	+ 8.586	+ 11,1	+ 9,9	+ 12,6
1991	185.029	98.984	86.044	+ 19.234	+ 9.952	+ 9.282	+ 11,6	+ 11,2	+ 12,1
1992	193.098	107.202	85.896	+ 8.069	+ 8.218	- 148	+ 4,4	+ 8,3	- 0,2
1993	222.265	126.681	95.584	+ 29.167	+ 19.479	+ 9.688	+ 15,1	+ 18,2	+ 11,3
1994	214.941	120.567	94.374	- 7.324	- 6.114	- 1.210	- 3,3	- 4,8	- 1,3
1995	215.716	120.004	95.712	+ 775	- 563	+ 1.338	+ 0,4	- 0,5	+ 1,4
1996	230.507	128.025	102.482	+ 14.791	+ 8.021	+ 6.770	+ 6,9	+ 6,7	+ 7,1

Quelle: Arbeitsmarktservice Österreich

## Arbeitslosenquoten nach dem Geschlecht 1986 bis 1996

Jahr	Arbeitslosenquote (%)			Veränderung gegenüber dem Vorjahr ( in % - Punkten )		
	insgesamt	Männer	Frauen	insgesamt	Männer	Frauen
1986	5,2	5,1	5,2	+ 0,4	+ 0,2	+ 0,5
1987	5,6	5,5	5,7	+ 0,4	+ 0,4	+ 0,5
1988	5,3	5,1	5,6	- 0,3	- 0,4	- 0,1
1989	5,0	4,6	5,5	- 0,3	- 0,5	- 0,1
1990	5,4	4,9	6,0	+ 0,4	+ 0,3	+ 0,5
1991	5,8	5,3	6,5	+ 0,4	+ 0,4	+ 0,5
1992	5,9	5,7	6,2	+ 0,1	+ 0,4	- 0,3
1993	6,8	6,7	6,9	+ 0,9	+ 1,0	+ 0,7
1994	6,5	6,4	6,7	- 0,3	- 0,3	- 0,2
1995	6,6	6,4	6,8	+ 0,1	+ 0,0	+ 0,1
1996	7,0	6,9	7,3	+ 0,4	+ 0,5	+ 0,5

**Quelle:** Hauptverband der österreichischen Sozialversicherungsträger (unselbständig Beschäftigte)  
Arbeitsmarktservice Österreich (vorgemerkte Arbeitslose)



## Von Arbeitslosigkeit betroffene Personen nach Geschlecht und Altersgruppen 1996

ALTER (in Jahren)	Betroffenheit			Veränderung gegenüber dem Vorjahr					
				absolut			relativ (%)		
	insgesamt	Männer	Frauen	insgesamt	Männer	Frauen	insgesamt	Männer	Frauen
15 - 18	22.976	10.525	12.451	+ 343	+ 126	+ 217	+ 1,5	+ 1,2	+ 1,8
19 - 24	134.909	79.267	55.642	- 656	- 619	- 37	- 0,5	- 0,8	- 0,1
25 - 29	123.362	71.443	51.919	- 50	- 970	+ 920	- 0,0	- 1,3	+ 1,8
30 - 39	204.396	119.761	84.635	+ 12.120	+ 7.054	+ 5.066	+ 6,3	+ 6,3	+ 6,4
40 - 49	134.028	80.318	53.710	+ 11.195	+ 7.102	+ 4.093	+ 9,1	+ 9,7	+ 8,2
50 - 54	56.700	31.122	25.578	- 2.748	- 521	- 2.227	- 4,6	- 1,6	- 8,0
55 - 59	30.196	24.032	6.164	+ 1.523	+ 1.168	+ 355	+ 5,3	+ 5,1	+ 6,1
mind. 60	2.186	1.535	651	+ 45	+ 70	- 25	+ 2,1	+ 4,8	- 3,7
<b>INSGESAMT</b>	<b>708.753</b>	<b>418.003</b>	<b>290.750</b>	<b>+ 21.772</b>	<b>+ 13.410</b>	<b>+ 8.362</b>	<b>+ 3,2</b>	<b>+ 3,3</b>	<b>+ 3,0</b>
15 - 24	157.885	89.792	68.093	- 313	- 493	+ 180	- 0,2	- 0,5	+ 0,3

Quelle: Arbeitsmarktservice Österreich

# Arbeitslosenbestand nach Geschlecht und Altersgruppen 1996

ALTER (in Jahren)	Bestand			Veränderung gegenüber dem Vorjahr					
	insgesamt	Männer	Frauen	absolut			relativ (%)		
				insgesamt	Männer	Frauen	insgesamt	Männer	Frauen
15 - 18	4.915	2.117	2.799	+ 507	+ 183	+ 325	+ 11,5	+ 9,5	+ 13,1
19 - 24	34.028	18.854	15.174	+ 2.064	+ 1.047	+ 1.017	+ 6,5	+ 5,9	+ 7,2
25 - 29	36.435	18.882	17.552	+ 1.488	+ 572	+ 915	+ 4,3	+ 3,1	+ 5,5
30 - 39	67.291	35.538	31.753	+ 6.079	+ 3.214	+ 2.865	+ 9,9	+ 9,9	+ 9,9
40 - 49	48.517	27.703	20.813	+ 5.691	+ 3.363	+ 2.327	+ 13,3	+ 13,8	+ 12,6
50 - 54	25.597	13.662	11.935	- 1.642	- 712	- 930	- 6,0	- 5,0	- 7,2
55 - 59	12.972	10.785	2.187	+ 571	+ 328	+ 243	+ 4,6	+ 3,1	+ 12,5
mind. 60	754	484	270	+ 34	+ 27	+ 7	+ 4,7	+ 5,9	+ 2,7
<b>INSGESAMT</b>	<b>230.507</b>	<b>128.025</b>	<b>102.482</b>	<b>+ 14.791</b>	<b>+ 8.021</b>	<b>+ 6.770</b>	<b>+ 6,9</b>	<b>+ 6,7</b>	<b>+ 7,1</b>
15 - 24	38.943	20.971	17.972	+ 2.571	+ 1.230	+ 1.341	+ 7,1	+ 6,2	+ 8,1
Lehrstellen- suchende	5.630	2.352	3.278	+ 1.386	+ 612	+ 774	+ 32,7	+ 35,2	+ 30,9
15 - 24 (inkl. Lehrstellen- suchende)	44.573	23.323	21.250	+ 3.957	+ 1.842	+ 2.115	+ 9,7	+ 8,6	+ 11,1

Quelle: Arbeitsmarktservice Österreich

## Arbeitslosenquoten nach Geschlecht und Altersgruppen 1996

ALTER (in Jahren)	Arbeitslosenquote (%)			Veränderung 1995/1996 (in % - Punkten)		
	insgesamt	Männer	Frauen	insgesamt	Männer	Frauen
15 - 18	3,3	2,4	4,6	+ 0,4	+ 0,3	+ 0,7
19 - 24	7,8	8,5	7,1	+ 0,8	+ 0,9	+ 0,8
25 - 29	7,2	6,9	7,6	+ 0,5	+ 0,5	+ 0,5
30 - 39	6,8	6,2	7,5	+ 0,5	+ 0,4	+ 0,5
40 - 49	6,5	6,5	6,4	+ 0,6	+ 0,6	+ 0,5
50 - 54	9,2	8,4	10,4	+ 0,0	+ 0,2	- 0,3
55 - 59	8,9	9,9	6,0	- 0,3	- 0,5	+ 0,3
mind. 60	3,9	3,9	3,9	+ 0,4	+ 0,5	+ 0,4
<b>INSGESAMT</b>	<b>7,0</b>	<b>6,9</b>	<b>7,3</b>	<b>+ 0,4</b>	<b>+ 0,5</b>	<b>+ 0,5</b>
15 - 24	6,7	6,8	6,6	+ 0,8	+ 0,7	+ 0,8
15 - 24 (inkl. Lehrstellen- suchende)	7,6	7,5	7,7	+ 1,0	+ 0,9	+ 1,0

**Quelle:** Hauptverband der österreichischen Sozialversicherungsträger (unselbständig Beschäftigte (grenzjahrgangsbereinigt))  
Arbeitsmarktservice Österreich (vorgemerkte Arbeitslose)

## Von Arbeitslosigkeit betroffene Personen nach Geschlecht und höchster abgeschlossener Ausbildung 1996

Ausbildungsstufen	Betroffenheit			Veränderung gegenüber dem Vorjahr					
	insgesamt	Männer	Frauen	absolut			relativ (%)		
				insgesamt	Männer	Frauen	insgesamt	Männer	Frauen
Kein Abschluß, Pflichtschule	299.757	166.478	133.279	+ 5.089	+ 3.663	+ 1.426	+ 1,7	+ 2,2	+ 1,1
Lehre, Meisterprüfung	297.037	205.598	91.439	+ 10.370	+ 7.571	+ 2.799	+ 3,6	+ 3,8	+ 3,2
Berufsbildende mittlere Schule	42.562	11.786	30.776	+ 2.293	+ 580	+ 1.713	+ 5,7	+ 5,2	+ 5,9
Allgemeinbildende höhere Schule	16.186	7.357	8.829	+ 589	+ 243	+ 346	+ 3,8	+ 3,4	+ 4,1
Berufsbildende höhere Schule	31.311	15.973	15.338	+ 2.142	+ 958	+ 1.184	+ 7,3	+ 6,4	+ 8,4
Universität, Akademie u.ä.	19.808	9.652	10.156	+ 1.810	+ 675	+ 1.135	+ 10,1	+ 7,5	+ 12,6
Ungeklärte Ausbildung	2.092	1.159	933	- 521	- 280	- 241	- 19,9	- 19,5	- 20,5
<b>INSGESAMT</b>	<b>708.753</b>	<b>418.003</b>	<b>290.750</b>	<b>+ 21.772</b>	<b>+ 13.410</b>	<b>+ 8.362</b>	<b>+ 3,2</b>	<b>+ 3,3</b>	<b>+ 3,0</b>

Quelle: Arbeitsmarktservice Österreich

## Arbeitslosenbestand nach Geschlecht und höchster abgeschlossener Ausbildung 1996

Ausbildungsstufen	Bestand			Veränderung gegenüber dem Vorjahr					
	insgesamt	Männer	Frauen	absolut			relativ (%)		
				insgesamt	Männer	Frauen	insgesamt	Männer	Frauen
Kein Abschluß, Pflichtschule	102.105	52.472	49.633	+ 5.858	+ 3.086	+ 2.772	+ 6,1	+ 6,2	+ 5,9
Lehre, Meisterprüfung	91.280	59.846	31.434	+ 5.739	+ 3.737	+ 2.002	+ 6,7	+ 6,7	+ 6,8
Berufsbildende mittlere Schule	14.452	3.844	10.608	+ 1.259	+ 337	+ 922	+ 9,5	+ 9,6	+ 9,5
Allgemeinbildende höhere Schule	5.919	2.929	2.990	+ 297	+ 130	+ 167	+ 5,3	+ 4,6	+ 5,9
Berufsbildende höhere Schule	9.564	5.151	4.413	+ 964	+ 417	+ 547	+ 11,2	+ 8,8	+ 14,1
Universität, Akademie u.ä.	6.698	3.501	3.197	+ 700	+ 341	+ 359	+ 11,7	+ 10,8	+ 12,6
Ungeklärte Ausbildung	490	283	207	- 27	- 27	+ 0	- 5,2	- 8,7	+ 0,0
<b>INSGESAMT</b>	<b>230.507</b>	<b>128.025</b>	<b>102.482</b>	<b>+ 14.791</b>	<b>+ 8.021</b>	<b>+ 6.770</b>	<b>+ 6,9</b>	<b>+ 6,7</b>	<b>+ 7,1</b>

Quelle: Arbeitsmarktservice Österreich

Von Arbeitslosigkeit betroffene Personen nach Geschlecht und Berufen  
(Bereiche, Berufsabteilungen, wichtige Berufsobergruppen) 1996

Berufe	Betroffenheit			Veränderung gegenüber dem Vorjahr					
	insgesamt	Männer	Frauen	absolut			relativ (%)		
				insgesamt	Männer	Frauen	insgesamt	Männer	Frauen
<b>Berufsbereiche:</b>									
Saisonberufe 1)	219.317	153.243	66.074	+ 4.135	+ 3.573	+ 562	+ 1,9	+ 2,4	+ 0,9
Nichtsaaisonberufe	489.436	264.760	224.676	+ 17.637	+ 9.837	+ 7.800	+ 3,7	+ 3,9	+ 3,6
davon: Produktionsberufe 2)	200.773	150.862	49.911	+ 6.826	+ 5.825	+ 1.001	+ 3,5	+ 4,0	+ 2,0
Dienstleistungsberufe 3)	288.141	113.646	174.495	+ 10.812	+ 4.047	+ 6.765	+ 3,9	+ 3,7	+ 4,0
<b>Berufsabteilungen:</b>									
Land- und forstwirtschaftliche Berufe	15.383	10.138	5.245	- 237	- 342	+ 105	- 1,5	- 3,3	+ 2,0
Produktionsb. in Industrie, Gewerbe	309.819	259.058	50.761	+ 11.022	+ 9.940	+ 1.082	+ 3,7	+ 4,0	+ 2,2
Handels- und Verkehrsberufe	94.389	48.412	45.977	+ 2.903	+ 1.502	+ 1.401	+ 3,2	+ 3,2	+ 3,1
Dienstleistungsberufe i.e.S.	138.208	44.181	94.027	+ 1.039	+ 24	+ 1.015	+ 0,8	+ 0,1	+ 1,1
Technische Berufe	21.061	18.272	2.789	+ 1.324	+ 1.126	+ 198	+ 6,7	+ 6,6	+ 7,6
Rechts-, Verwaltungs- und Büroberufe	90.059	25.837	64.222	+ 3.626	+ 897	+ 2.729	+ 4,2	+ 3,6	+ 4,4
Gesundheits-, Lehr- und Kulturberufe	39.312	11.853	27.459	+ 2.096	+ 298	+ 1.798	+ 5,6	+ 2,6	+ 7,0
unbestimmt	522	252	270	- 1	- 35	+ 34	- 0,2	- 12,2	+ 14,4
<b>INSGESAMT</b>	<b>708.753</b>	<b>418.003</b>	<b>290.750</b>	<b>+ 21.772</b>	<b>+ 13.410</b>	<b>+ 8.362</b>	<b>+ 3,2</b>	<b>+ 3,3</b>	<b>+ 3,0</b>
<b>Ausgewählte Berufsobergruppen:</b>									
Bauberufe	109.046	108.196	850	+ 4.196	+ 4.115	+ 81	+ 4,0	+ 4,0	+ 10,5
Metallarbeiter/Elektriker	74.529	66.087	8.442	+ 3.302	+ 2.726	+ 576	+ 4,6	+ 4,3	+ 7,3
Textil	3.884	1.498	2.386	- 83	- 1	- 82	- 2,1	- 0,1	- 3,3
Graphik	4.876	3.617	1.259	- 117	- 97	- 20	- 2,3	- 2,6	- 1,6
Handelsberufe	60.833	19.425	41.408	+ 1.897	+ 547	+ 1.350	+ 3,2	+ 2,9	+ 3,4
Hotel-, Gaststätten-, Küchenberufe	94.888	34.909	59.979	+ 176	- 200	+ 376	+ 0,2	- 0,6	+ 0,6
Büroberufe	87.355	24.088	63.267	+ 3.296	+ 750	+ 2.546	+ 3,9	+ 3,2	+ 4,2

1) Land- und forstwirtschaftliche Berufe, Bau- und Fremdenverkehrsberufe

2) ohne Bauberufe

3) ohne Fremdenverkehrsberufe

Quelle: Arbeitsmarktservice Österreich

Arbeitslosenbestand nach Geschlecht und Berufen (Bereiche, Berufsabteilungen, wichtige Berufsobergruppen) 1996

Berufe	Bestand			Veränderung gegenüber dem Vorjahr					
	insgesamt	Männer	Frauen	absolut			relativ (%)		
	insgesamt	Männer	Frauen	insgesamt	Männer	Frauen	insgesamt	Männer	Frauen
<b>Berufsbereiche:</b>									
Saisonberufe 1)	58.540	38.371	20.169	+ 3.027	+ 2.102	+ 925	+ 5,5	+ 5,8	+ 4,8
Nichtsaisonberufe	171.967	89.654	82.313	+ 11.762	+ 5.917	+ 5.845	+ 7,3	+ 7,1	+ 7,6
davon: Produktionsberufe 2)	70.007	49.429	20.578	+ 5.104	+ 3.591	+ 1.513	+ 7,9	+ 7,8	+ 7,9
Dienstleistungsberufe 3)	101.808	40.148	61.660	+ 6.657	+ 2.340	+ 4.317	+ 7,0	+ 6,2	+ 7,5
<b>Berufsabteilungen:</b>									
Land- und forstwirtschaftliche Berufe	4.300	2.689	1.611	- 80	- 104	+ 24	- 1,8	- 3,7	+ 1,5
Produktionsberufe	96.274	75.424	20.850	+ 6.997	+ 5.454	+ 1.543	+ 7,8	+ 7,8	+ 8,0
Handels- und Verkehrsberufe	32.214	15.847	16.366	+ 1.861	+ 857	+ 1.004	+ 6,1	+ 5,7	+ 6,5
Dienstleistungsberufe i.e.S.	43.641	12.982	30.659	+ 2.215	+ 561	+ 1.654	+ 5,3	+ 4,5	+ 5,7
Technische Berufe	7.214	6.228	986	+ 564	+ 487	+ 77	+ 8,5	+ 8,5	+ 8,5
Rechts-, Verwaltungs- und Büroberufe	33.593	10.560	23.032	+ 2.234	+ 567	+ 1.665	+ 7,1	+ 5,7	+ 7,8
Gesundheits-, Lehr- und Kulturberufe	13.121	4.218	8.903	+ 1.000	+ 211	+ 789	+ 8,3	+ 5,3	+ 9,7
unbestimmt	152	77	75	+ 1	- 14	+ 15	+ 0,7	- 15,4	+ 25,0
<b>INSGESAMT</b>	<b>230.507</b>	<b>128.025</b>	<b>102.482</b>	<b>+ 14.791</b>	<b>+ 8.021</b>	<b>+ 6.770</b>	<b>+ 6,9</b>	<b>+ 6,7</b>	<b>+ 7,1</b>
<b>Ausgewählte Berufsobergruppen:</b>									
Bauberufe	26.267	25.995	272	+ 1.893	+ 1.863	+ 30	+ 7,8	+ 7,7	+ 12,4
Metallarbeiter/Elektriker	25.976	21.911	4.065	+ 1.812	+ 1.387	+ 425	+ 7,5	+ 6,8	+ 11,7
Hilfsberufe allgemeiner Art	20.186	12.218	7.968	+ 2.160	+ 1.259	+ 901	+ 12,0	+ 11,5	+ 12,7
Handelsberufe	22.030	7.234	14.796	+ 1.323	+ 350	+ 973	+ 6,4	+ 5,1	+ 7,0
Hotel-, Gaststätten-, Küchenberufe	27.973	9.687	18.286	+ 1.214	+ 343	+ 871	+ 4,5	+ 3,7	+ 5,0
Büroberufe	32.678	9.954	22.724	+ 2.088	+ 493	+ 1.595	+ 6,8	+ 5,2	+ 7,5
Textil	1.550	541	1.009	+ 82	+ 36	+ 46	+ 5,6	+ 7,1	+ 4,8
Graphik	2.145	1.641	504	+ 36	+ 3	+ 33	+ 1,7	+ 0,2	+ 7,0

1) Land- und forstwirtschaftliche Berufe, Bau- und Fremdenverkehrsberufe

2) ohne Bauberufe

3) ohne Fremdenverkehrsberufe

Quelle: Arbeitsmarktservice Österreich

Von Arbeitslosigkeit betroffene Personen nach Geschlecht und Wirtschaftszweigen  
(Sektoren, zusammengefaßte Wirtschaftsklassen) 1996

WIRTSCHAFTSSEKTOREN	Betroffenheit			Veränderung gegenüber dem Vorjahr						
	insgesamt	Männer	Frauen	absolut			relativ (%)			
				insgesamt	Männer	Frauen	insgesamt	Männer	Frauen	
Primärsektor	14.200	9.688	4.512	- 247	- 357	+ 110	- 1,7	- 3,6	+ 2,5	
Sekundärsektor 1)	319.478	258.546	60.932	+ 10.487	+ 9.701	+ 786	+ 3,4	+ 3,9	+ 1,3	
Tertiärsektor	348.518	139.006	209.512	+ 7.605	+ 3.244	+ 4.361	+ 2,2	+ 2,4	+ 2,1	
<b>ZUSAMMENGEFASSTE WIRTSCHAFTSKLASSEN</b>										
I Land- und Forstwirtschaft	14.200	9.688	4.512	- 247	- 357	+ 110	- 1,7	- 3,6	+ 2,5	
II Energie- und Wasserversorgung	1.474	1.178	296	+ 183	+ 161	+ 22	+ 14,2	+ 15,8	+ 8,0	
III Bergbau; Steine- und Erdengewinnung	2.912	2.498	414	+ 186	+ 105	+ 80	+ 6,8	+ 4,4	+ 24,0	
IV Erz. von Nahrungsmitteln und Getränken; Tabak	18.738	9.634	7.104	- 216	+ 25	- 241	- 1,3	+ 0,3	- 3,3	
V Erz. von Textilien und Textilwaren	7.733	2.668	5.065	- 164	+ 92	- 256	- 2,1	+ 3,6	- 4,8	
VI Erz. von Bekleidung, Bettwaren und Schuhen	11.471	2.284	9.187	- 1.004	- 203	- 801	- 8,0	- 8,2	- 8,0	
VII Erz. und Verarb. von Leder und Lederersatzstoffen	1.111	411	700	- 18	- 13	- 5	- 1,6	- 3,1	- 0,7	
VIII Be- und Verarb. von Holz, Musikinstr., Spielwaren	22.383	18.183	4.200	+ 1.375	+ 1.048	+ 327	+ 5,5	+ 6,1	+ 8,4	
IX Erz. und Verarb. von Papier und Pappe	2.594	1.421	1.173	- 90	- 51	- 39	- 3,4	- 3,5	- 3,2	
X Druckerei und Vervielfältigung; Verlagswesen	7.222	4.662	2.560	- 132	- 78	- 54	- 1,8	- 1,6	- 2,1	
XI Erz. und Verarb. von Chemikalien, Gummi und Erdöl	10.972	6.839	4.133	+ 417	+ 255	+ 162	+ 4,0	+ 3,9	+ 4,1	
XII Erz. von Stein- und Glaswaren	7.358	5.792	1.566	+ 378	+ 273	+ 105	+ 5,4	+ 4,9	+ 7,2	
XIII Erz. und Verarb. von Metallen	73.189	55.174	18.015	+ 2.058	+ 1.191	+ 867	+ 2,9	+ 2,2	+ 5,1	
XIV Bauwesen	154.321	147.802	6.519	+ 7.515	+ 6.896	+ 619	+ 5,1	+ 4,9	+ 10,5	
XV Handel; Lagerung	108.248	42.076	66.172	+ 4.247	+ 1.461	+ 2.786	+ 4,1	+ 3,6	+ 4,4	
XVI Beherbergungs- und Gaststättenwesen	110.684	40.658	70.026	+ 312	- 109	+ 421	+ 0,3	- 0,3	+ 0,6	
XVII Verkehr; Nachrichtenübermittlung	25.478	19.631	5.847	+ 1.495	+ 1.295	+ 200	+ 6,2	+ 7,1	+ 3,5	
XVIII Geld- und Kreditwesen; Privatversicherung	7.608	3.717	3.891	+ 115	- 37	+ 152	+ 1,5	- 1,0	+ 4,1	
XIX Realitätenwesen; Rechts- und Wirtschaftsdienste	15.287	7.492	7.795	+ 956	+ 587	+ 369	+ 6,7	+ 8,5	+ 5,0	
XX Körperpflege und Reinigung; Bestattungswesen	20.186	4.152	16.034	- 1.005	- 164	- 841	- 4,7	- 3,8	- 5,0	
XXI Kunst; Unterhaltung und Sport	8.224	4.699	3.525	+ 278	+ 57	+ 221	+ 3,5	+ 1,2	+ 6,7	
XXII Gesundheits- und Fürsorgewesen	21.411	4.548	16.863	+ 2.011	+ 353	+ 1.658	+ 10,4	+ 8,4	+ 10,9	
XXIII Unterrichts- und Forschungswesen	7.556	2.737	4.819	+ 194	+ 23	+ 171	+ 2,6	+ 0,8	+ 3,7	
XXIV Gebietskörpersch.; Sozialvers., Interessenvertr.	20.066	8.412	11.654	- 850	- 166	- 684	- 4,1	- 1,9	- 5,5	
XXV Haushaltung, Hauswartung	3.770	884	2.886	- 148	- 56	- 92	- 3,8	- 6,0	- 3,1	
<b>Wirtschaftsklassen insgesamt</b>	<b>682.196</b>	<b>407.240</b>	<b>274.956</b>	<b>+ 17.845</b>	<b>+ 12.588</b>	<b>+ 5.257</b>	<b>+ 2,7</b>	<b>+ 3,2</b>	<b>+ 1,9</b>	
Schulabgänger	10.614	3.873	6741	+ 2.964	+ 947	+ 2.017	+ 38,7	+ 32,4	+ 42,7	
Sonstige	15.943	6.890	9.053	+ 963	- 125	+ 1.088	+ 6,4	- 1,8	+ 13,7	
<b>INSGESAMT</b>	<b>708.753</b>	<b>418.003</b>	<b>290.750</b>	<b>+ 21.772</b>	<b>+ 13.410</b>	<b>+ 8.362</b>	<b>+ 3,2</b>	<b>+ 3,3</b>	<b>+ 3,0</b>	

1) zusammengefaßte Wirtschaftsklassen II - XIV bzw. Wirtschaftsabteilungen 1 - 6

Quelle: Arbeitsmarktservice Österreich



Arbeitslosenbestand nach Geschlecht und Wirtschaftszweigen (Sektoren, zusammengefaßte Wirtschaftsklassen) 1996

WIRTSCHAFTSSEKTOREN	Bestand 1)			Veränderung gegenüber dem Vorjahr					
	insgesamt	Männer	Frauen	insgesamt	Männer	Frauen	insgesamt	Männer	Frauen
Primärsektor	4.028	2.566	1.462	- 21	- 74	+ 53	- 0,5	- 2,8	+ 3,8
Sekundärsektor 2)	99.299	75.070	24.229	+ 6.511	+ 5.108	+ 1.403	+ 7,0	+ 7,3	+ 6,1
Tertiärsektor	119.462	47.317	72.145	+ 7.251	+ 2.877	+ 4.374	+ 6,5	+ 6,5	+ 6,5
<b>ZUSAMMENGEFASSTE WIRTSCHAFTSKLASSEN</b>									
I Land- und Forstwirtschaft	4.028	2.566	1.462	- 21	- 74	+ 53	- 0,5	- 2,8	+ 3,8
II Energie- und Wasserversorgung	452	343	109	+ 45	+ 46	- 1	+ 11,1	+ 15,5	- 0,9
III Bergbau; Steine- und Erdengewinnung	852	701	151	+ 90	+ 62	+ 28	+ 11,8	+ 9,7	+ 22,8
IV Erz. von Nahrungsmitteln und Getränken; Tabak	5.510	2.987	2.523	- 23	+ 16	- 39	+ 0,4	+ 0,5	- 1,5
V Erz. von Textilien und Textilwaren	2.989	948	2.042	+ 166	+ 72	+ 95	+ 5,9	+ 8,2	+ 4,9
VI Erz. von Bekleidung, Bettwaren und Schuhen	4.589	795	3.794	+ 92	+ 27	+ 65	+ 2,0	+ 3,5	+ 1,7
VII Erz. und Verarb. von Leder und Lederersatzstoffen	442	147	295	+ 37	+ 16	+ 21	+ 9,1	+ 12,2	+ 7,7
VIII Be- und Verarb. von Holz, Musikinstr., Spielwaren	6.290	4.745	1.535	+ 712	+ 538	+ 174	+ 12,8	+ 12,8	+ 12,8
IX Erz. und Verarb. von Papier und Pappe	1.076	578	498	- 5	- 8	+ 4	- 0,5	- 1,4	+ 0,8
X Druckerei und Vervielfältigung; Verlagswesen	3.145	2.120	1.025	+ 44	+ 37	+ 7	+ 1,4	+ 1,8	+ 0,7
XI Erz. und Verarb. von Chemikalien, Gummi und Erdöl	4.399	2.722	1.677	+ 162	+ 113	+ 48	+ 3,8	+ 4,3	+ 2,9
XII Erz. von Stein- und Glaswaren	2.246	1.668	579	+ 155	+ 123	+ 32	+ 7,4	+ 8,0	+ 5,9
XIII Erz. und Verarb. von Metallen	27.823	20.107	7.715	+ 1.331	+ 647	+ 683	+ 5,0	+ 3,3	+ 9,7
XIV Bauwesen	39.497	37.209	2.288	+ 3.707	+ 3.419	+ 288	+ 10,4	+ 10,1	+ 14,4
XV Handel; Lagerung	40.264	15.878	24.386	+ 3.104	+ 1.197	+ 1.907	+ 8,4	+ 8,2	+ 8,5
XVI Beherbergungs- und Gaststättenwesen	33.492	11.572	21.920	+ 1.555	+ 442	+ 1.113	+ 4,9	+ 4,0	+ 5,3
XVII Verkehr; Nachrichtenübermittlung	8.104	6.168	1.937	+ 634	+ 583	+ 52	+ 8,5	+ 10,4	+ 2,8
XVIII Geld- und Kreditwesen; Privatversicherung	2.964	1.520	1.445	+ 87	+ 16	+ 71	+ 3,0	+ 1,1	+ 5,2
XIX Realitätenwesen; Rechts- und Wirtschaftsdienste	5.610	2.836	2.774	+ 522	+ 305	+ 217	+ 10,3	+ 12,1	+ 8,5
XX Körperpflege und Reinigung; Bestattungswesen	7.130	1.421	5.709	+ 152	+ 24	+ 128	+ 2,2	+ 1,7	+ 2,3
XXI Kunst; Unterhaltung und Sport	3.186	1.856	1.331	+ 124	+ 25	+ 101	+ 4,0	+ 1,4	+ 8,2
XXII Gesundheits- und Fürsorgewesen	7.234	1.585	5.649	+ 860	+ 160	+ 700	+ 13,5	+ 11,2	+ 14,1
XXIII Unterrichts- und Forschungswesen	2.626	1.021	1.605	+ 215	+ 84	+ 131	+ 8,9	+ 9,0	+ 8,9
XXIV Gebietskörpersch.; Sozialvers., Interessenvertr.	7.340	3.117	4.222	- 33	+ 42	- 76	- 0,4	+ 1,4	- 1,8
XXV Haushaltung, Hauswartung	1.511	342	1.169	+ 30	- 3	+ 34	+ 2,0	- 0,9	+ 3,0
Wirtschaftsklassen insgesamt	222.789	124.952	97.837	+ 13.742	+ 7.909	+ 5.832	+ 6,8	+ 6,8	+ 6,3
Schulabgänger	2.550	902	1.649	+ 723	+ 235	+ 489	+ 39,6	+ 35,2	+ 42,2
Sonstige	5.188	2.171	2.997	+ 326	- 124	+ 450	+ 6,7	- 5,4	+ 17,7
<b>INSGESAMT</b>	<b>230.507</b>	<b>128.025</b>	<b>102.482</b>	<b>+ 14.791</b>	<b>+ 8.021</b>	<b>+ 6.770</b>	<b>+ 6,9</b>	<b>+ 6,7</b>	<b>+ 7,1</b>

1) gebildet als Durchschnitt über die 12 Monatsendbestände

2) zusammengefaßte Wirtschaftsklassen II - XIV bzw. Wirtschaftsabteilungen 1 - 6

## ARBEITSMARKTLAGE 1996

41

Anteile der vorgemerkten arbeitslosen Personen (in %)  
nach Geschlecht, Bundesländern und Wirtschaftssektoren 1996

<b>Burgenland</b>				<b>Kärnten</b>			
	Insgesamt	Männer	Frauen		Insgesamt	Männer	Frauen
Primärsektor	2,1	1,9	2,4	Primärsektor	2,7	3,6	1,7
Sekundärsektor	56,8	72,8	35,8	Sekundärsektor	42,5	62,5	19,0
Tertiärsektor	41,1	25,3	61,8	Tertiärsektor	54,8	33,9	79,3
<b>Niederösterreich</b>				<b>Oberösterreich</b>			
	Insgesamt	Männer	Frauen		Insgesamt	Männer	Frauen
Primärsektor	2,3	2,2	2,3	Primärsektor	1,6	1,5	1,8
Sekundärsektor	53,0	68,2	34,5	Sekundärsektor	53,8	69,0	35,7
Tertiärsektor	44,7	29,6	63,2	Tertiärsektor	44,6	29,5	62,5
<b>Salzburg</b>				<b>Steiermark</b>			
	Insgesamt	Männer	Frauen		Insgesamt	Männer	Frauen
Primärsektor	1,4	1,9	0,8	Primärsektor	2,4	2,8	2,0
Sekundärsektor	34,8	51,6	12,9	Sekundärsektor	46,7	67,0	23,3
Tertiärsektor	63,8	46,5	86,3	Tertiärsektor	50,9	30,2	74,7
<b>Tirol</b>				<b>Vorarlberg</b>			
	Insgesamt	Männer	Frauen		Insgesamt	Männer	Frauen
Primärsektor	2,0	2,8	0,8	Primärsektor	1,6	2,0	1,1
Sekundärsektor	35,5	53,1	13,0	Sekundärsektor	48,8	61,6	34,8
Tertiärsektor	62,5	44,1	86,2	Tertiärsektor	49,6	36,4	64,1
<b>Wien</b>				<b>ÖSTERREICH</b>			
	Insgesamt	Männer	Frauen		Insgesamt	Männer	Frauen
Primärsektor	1,0	1,3	0,7	Primärsektor	1,6	2,1	1,5
Sekundärsektor	37,2	49,6	18,7	Sekundärsektor	53,8	60,1	24,8
Tertiärsektor	61,8	49,1	80,6	Tertiärsektor	44,6	37,8	73,7

Quelle: Arbeitsmarktservice Österreich

## Von Arbeitslosigkeit betroffene Personen nach Geschlecht und Bundesländern 1996

Bundesland	Betroffenheit			Veränderung gegenüber dem Vorjahr					
	insgesamt	Männer	Frauen	a b s o l u t			r e l a t i v (%)		
				insgesamt	Männer	Frauen	insgesamt	Männer	Frauen
Burgenland	25.254	16.095	9.159	+ 1.266	+ 1.044	+ 222	+ 5,3	+ 6,9	+ 2,5
Kärnten	63.282	37.598	25.684	+ 1.787	+ 969	+ 818	+ 2,9	+ 2,6	+ 3,3
Niederösterreich	113.954	67.182	46.772	+ 4.657	+ 3.679	+ 978	+ 4,3	+ 5,8	+ 2,1
Oberösterreich	100.770	58.855	41.915	+ 4.191	+ 2.449	+ 1.742	+ 4,3	+ 4,3	+ 4,3
Salzburg	44.182	26.097	18.085	+ 1.194	+ 520	+ 674	+ 2,8	+ 2,0	+ 3,9
Steiermark	111.458	66.199	45.259	+ 1.411	- 470	+ 1.881	+ 1,3	- 0,7	+ 4,3
Tirol	66.297	39.007	27.290	+ 1.019	+ 520	+ 499	+ 1,6	+ 1,4	+ 1,9
Vorarlberg	26.471	14.715	11.756	+ 1.281	+ 923	+ 358	+ 5,1	+ 6,7	+ 3,1
Wien	157.085	92.255	64.830	+ 4.966	+ 3.776	+ 1.190	+ 3,3	+ 4,3	+ 1,9
<b>INSGESAMT</b>	<b>708.753</b>	<b>418.003</b>	<b>290.750</b>	<b>+ 21.772</b>	<b>+ 13.410</b>	<b>+ 8.362</b>	<b>+ 3,2</b>	<b>+ 3,3</b>	<b>+ 3,0</b>

Quelle: Arbeitsmarktservice Österreich

## Arbeitslosenbestand nach Geschlecht und Bundesländern 1996

Bundesland	Bestand			Veränderung gegenüber dem Vorjahr					
	insgesamt	Männer	Frauen	absolut			relativ (%)		
				insgesamt	Männer	Frauen	insgesamt	Männer	Frauen
Burgenland	7.201	3.987	3.215	+ 750	+ 469	+ 281	+ 11,6	+ 13,3	+ 9,6
Kärnten	19.461	10.417	9.044	+ 1.815	+ 1.039	+ 776	+ 10,3	+ 11,1	+ 9,4
Niederösterreich	36.933	20.023	16.910	+ 2.469	+ 1.813	+ 655	+ 7,2	+ 10,0	+ 4,0
Oberösterreich	29.884	15.980	13.904	+ 2.305	+ 844	+ 1.461	+ 8,4	+ 5,6	+ 11,7
Salzburg	10.256	5.742	4.514	+ 976	+ 468	+ 508	+ 10,5	+ 8,9	+ 12,7
Steiermark	37.601	19.829	17.772	+ 1.079	- 134	+ 1.213	+ 3,0	- 0,7	+ 7,3
Tirol	16.304	9.134	7.171	+ 787	+ 439	+ 349	+ 5,1	+ 5,0	+ 5,1
Vorarlberg	7.990	4.164	3.826	+ 753	+ 468	+ 285	+ 10,4	+ 12,7	+ 8,0
Wien	64.877	38.751	26.126	+ 3.857	+ 2.617	+ 1.241	+ 6,3	+ 7,2	+ 5,0
<b>INSGESAMT</b>	<b>230.507</b>	<b>128.025</b>	<b>102.482</b>	<b>+ 14.791</b>	<b>+ 8.021</b>	<b>+ 6.770</b>	<b>+ 6,9</b>	<b>+ 6,7</b>	<b>+ 7,1</b>

Quelle: Arbeitsmarktservice Österreich

## Arbeitslosenquoten nach Geschlecht und Bundesländern 1996

Bundesland	Arbeitslosenquote (%)			Veränderung 1995/1996 (in %-Punkten)		
	insgesamt	Männer	Frauen	insgesamt	Männer	Frauen
Burgenland	8,6	8,4	8,9	+ 0,8	+ 0,8	+ 0,7
Kärnten	9,4	8,8	10,1	+ 0,9	+ 0,9	+ 0,8
Niederösterreich	6,9	6,4	7,5	+ 0,5	+ 0,6	+ 0,2
Oberösterreich	5,5	5,0	6,2	+ 0,4	+ 0,3	+ 0,6
Salzburg	4,6	4,6	4,7	+ 0,4	+ 0,4	+ 0,5
Steiermark	8,4	7,6	9,5	+ 0,2	+ 0,0	+ 0,6
Tirol	6,1	5,9	6,4	+ 0,3	+ 0,3	+ 0,3
Vorarlberg	5,9	5,3	6,8	+ 0,6	+ 0,7	+ 0,6
Wien	7,8	8,6	6,8	+ 0,5	+ 0,7	+ 0,4
<b>INSGESAMT</b>	<b>7,0</b>	<b>6,9</b>	<b>7,3</b>	<b>+ 0,4</b>	<b>+ 0,5</b>	<b>+ 0,5</b>

Quelle: Hauptverband der österreichischen Sozialversicherungsträger (unselbständig Beschäftigte)  
Arbeitsmarktservice Österreich (vorgemerkte Arbeitslose)

Summe der Zugänge an Arbeitslosen nach Geschlecht und Berufen  
(Bereiche, Berufsabteilungen, wichtige Berufsobergruppen) 1996

Berufe	Summe der Zugänge an Arbeitslosen			Veränderung gegenüber dem Vorjahr						
	insgesamt	Männer	Frauen	absolut			relativ (%)			
				insgesamt	Männer	Frauen	insgesamt	Männer	Frauen	
<b>Berufsbereiche:</b>										
Saisonberufe 1)	224.354	146.380	77.974	- 16.175	- 15.820	- 355	- 6,7	- 9,8	- 0,5	
Nichtsaisonberufe	432.399	236.163	196.236	+ 6.978	+ 263	+ 6.715	+ 1,6	+ 0,1	+ 3,5	
davon: Produktionsberufe 2)	179.518	137.821	41.697	+ 165	- 443	+ 608	+ 0,1	- 0,3	+ 1,5	
Dienstleistungsberufe 3)	252.293	98.064	154.229	+ 6.764	+ 696	+ 6.068	+ 2,8	+ 0,7	+ 4,1	
<b>Berufsabteilungen:</b>										
Land- und forstwirtschaftliche Berufe	14.038	9.408	4.630	- 1.029	- 1.064	+ 35	- 6,8	- 10,2	+ 0,8	
Produktionsberufe	270.894	228.447	42.447	- 13.930	- 14.559	+ 629	- 4,9	- 6,0	+ 1,5	
Handels- und Verkehrsberufe	84.052	42.658	41.394	- 398	- 1.505	+ 1.107	- 0,5	- 3,4	+ 2,7	
Dienstleistungsberufe i.e.S.	158.510	54.638	103.872	- 119	- 618	+ 499	- 0,1	- 1,1	+ 0,5	
Technische Berufe	17.841	15.405	2.436	+ 1.414	+ 1.217	+ 197	+ 8,6	+ 8,6	+ 8,8	
Rechts-, Verwaltungs- und Büroberufe	76.362	20.852	55.510	+ 3.436	+ 821	+ 2.615	+ 4,7	+ 4,1	+ 4,9	
Gesundheits-, Lehr- und Kulturberufe	34.468	10.857	23.611	+ 1.380	+ 141	+ 1.239	+ 4,2	+ 1,3	+ 5,5	
unbestimmt	588	278	310	+ 49	+ 10	+ 39	+ 9,1	+ 3,7	+ 14,4	
<b>INSGESAMT</b>	<b>656.753</b>	<b>382.543</b>	<b>274.210</b>	<b>- 9.197</b>	<b>- 15.557</b>	<b>+ 6.360</b>	<b>- 1,4</b>	<b>- 3,9</b>	<b>+ 2,4</b>	
<b>Ausgewählte Berufsobergruppen:</b>										
Bauberufe	91.376	90.626	750	- 14.095	- 14.116	+ 21	- 13,4	- 13,5	+ 2,9	
Metallarbeiter/Elektriker	65.991	59.638	6.353	+ 1.767	+ 1.094	+ 673	+ 2,8	+ 1,9	+ 11,8	
Holzbe- und -verarbeitung	16.742	15.181	1.561	- 595	- 636	+ 41	- 3,4	- 4,0	+ 2,7	
Textil	3.409	1.449	1.960	- 175	- 62	- 113	- 4,9	- 4,1	- 5,5	
Graphik	4.083	2.996	1.087	- 197	- 160	- 37	- 4,6	- 5,1	- 3,3	
Hilfsberufe allgemeiner Art	48.413	31.005	17.408	+ 1.954	+ 1.058	+ 896	+ 4,2	+ 3,5	+ 5,4	
Hotel-, Gaststätten-, Küchenberufe	118.940	46.346	72.594	- 1.051	- 640	- 411	- 0,9	- 1,4	- 0,6	
Büroberufe	73.929	19.277	54.652	+ 3.038	+ 625	+ 2.413	+ 4,3	+ 3,4	+ 4,6	

1) Land- und forstwirtschaftliche Berufe, Bau- und Fremdenverkehrsberufe

2) ohne Bauberufe

3) ohne Fremdenverkehrsberufe

Quelle: Arbeitsmarktservice Österreich

## Ungleiche Lasten der Arbeitslosigkeit 1996

Dezilverteilung der Gesamtdauer (Betroffene) 1996	Mittelwert der Gesamtdauer	Betroffenheit (Personen) je Dezil	AL - Tage im Kalenderjahr	Jahres- durchschnitts- bestand	% - Anteil an Gesamt- bestand	Jahres- durchschnitts- bestand kumuliert	% - Anteil kumuliert	Beitrag zur Arbeitslosen- quote (%-Punkte)	
1. Dezil 18	8,8	70.875	624.945	: 366 =	1.708	0,7	1.708	0,7	0,05
2. Dezil 36	27,8	70.875	1.971.902	: 366 =	5.388	2,3	7.095	3,0	0,16
3. Dezil 57	46,9	.	.	: . =	9.086	3,9	16.182	6,9	0,28
4. Dezil 76	65,7	.	.	: . =	12.731	5,4	28.912	12,3	0,39
5. Dezil 93	85,3	.	.	: . =	16.520	7,0	45.432	19,3	0,50
6. Dezil 117	104,7	.	.	: . =	20.280	8,6	65.712	28,0	0,62
7. Dezil 146	129,9	.	.	: . =	25.146	10,7	90.859	38,6	0,77
8. Dezil 190	166,5	.	.	: . =	32.244	13,7	123.103	52,4	0,98
9. Dezil 284	233,5	.	.	: . =	45.226	19,2	168.329	71,6	1,38
"10. Dezil" 366	344,7	.	.	: . =	66.752	28,4	235.081	100,0	2,03
<b>INSGESAMT</b>	<b>121,4</b>	<b>708.753</b>			<b>235.081</b>	<b>100,0</b>			<b>7,16</b>

Quelle: Arbeitsmarktservice Österreich

## Relative Verteilung des Durchschnittsbestandes vorgemerkter Arbeitsloser nach Vormerkdauergruppen \*), Alter und Geschlecht 1996

Alter (in Jahren) Berufe	Vormerkdauer (Prozentanteile)				Prozent	insgesamt absolut
	bis unter 3 Monate	3 bis unter 6 Monate	6 bis unter 12 Monate	1 Jahr und länger		
15 - 18	74,6	18,4	6,0	1,1	100	4.915
19 - 24	67,8	19,7	9,0	3,6	100	34.028
25 - 29	57,2	20,2	12,9	9,7	100	36.435
30 - 39	51,2	20,2	13,9	14,7	100	67.291
40 - 49	47,2	20,2	15,0	17,6	100	48.517
50 - 54	33,7	17,7	17,3	31,3	100	25.597
55 - 59	29,4	15,8	16,9	37,9	100	12.972
mind. 60	28,8	15,4	17,7	38,1	100	754
<b>insgesamt</b>	<b>51,0</b>	<b>19,5</b>	<b>13,6</b>	<b>15,8</b>	<b>100</b>	<b>230.507</b>
Männer	53,6	18,8	12,1	15,6	100	128.025
Frauen	47,8	20,4	15,6	16,1	100	102.482
<b>Prozentanteilsveränderung 1995/1996 (in %-Punkten)</b>						
15 - 24	- 3,4	+ 1,8	+ 1,3	+ 0,2	-	-
25 - 49	- 1,7	+ 1,1	+ 1,2	- 0,5	-	-
mind. 50	+ 2,8	+ 1,8	+ 1,0	- 5,6	-	-
<b>insgesamt</b>	<b>- 0,9</b>	<b>+ 1,4</b>	<b>+ 1,1</b>	<b>- 1,7</b>	<b>-</b>	<b>-</b>

\*)Vormerkdauer: Abgeschnittene Dauer der Arbeitslosigkeit der Monatsendbestände (gerechnet vom Zugang bis zum jeweiligen Monatsstichtag);

Kurzunterbrechungen der Vormerkung bis zu 28 Tage werden überbrückt, wobei die Unterbrechungszeit miteingerechnet wird.

**Quelle:** Arbeitsmarktservice Österreich



Verweildauer der Abgänge 1) nach Geschlecht  
und wichtigen sozioökonomischen Merkmalen 1996

	Durchschnittliche Verweildauer ( in Tagen )			Veränderung 1995/1996 ( in Tagen )		
	insgesamt	Männer	Frauen	insgesamt	Männer	Frauen
15 - 18	70	67	73	+ 5	+ 4	+ 6
19 - 24	82	78	87	+ 6	+ 6	+ 5
25 - 29	106	93	126	+ 5	+ 6	+ 3
30 - 39	130	113	155	+ 6	+ 6	+ 5
40 - 49	144	138	152	+ 5	+ 3	+ 6
50 - 54	206	193	220	- 12	- 3	- 20
55 - 59	264	284	202	- 33	- 43	- 4
mind. 60	294	295	291	+ 10	- 2	+ 35
Kein Abschluß, Pflichtschule	131	120	146	+ 3	+ 3	+ 3
Lehre, Meisterprüfung	120	114	135	+ 3	+ 3	+ 4
Berufsbildende mittlere Schule	134	125	138	+ 1	+ 2	+ 2
Allgemeinbildende höhere Schule	159	179	143	+ 8	+ 12	+ 6
Berufsbildende höhere Schule	119	134	105	- 1	+ 1	- 1
Universität, Akademie	145	157	134	- 1	- 3	+ 2
Ungeklärte Ausbildung	36	40	31	+ 0	+ 0	+ 0
Burgenland	111	96	140	+ 4	+ 6	+ 4
Kärnten	106	95	122	+ 7	+ 9	+ 5
Niederösterreich	134	118	159	- 2	+ 1	- 5
Oberösterreich	117	109	130	- 4	- 4	- 3
Salzburg	72	71	73	+ 3	+ 4	+ 2
Steiermark	143	126	170	+ 7	+ 3	+ 12
Tirol	72	72	72	+ 1	+ 3	- 2
Vorarlberg	106	98	117	+ 1	+ 1	+ 2
Wien	183	185	180	+ 5	+ 6	+ 4
Saisonberufe 2)	90	89	93	+ 5	+ 7	+ 3
Produktionsberufe	145	133	184	+ 3	+ 2	+ 6
Dienstleistungsberufe	147	147	147	+ 0	+ 0	+ 0
Inländer	137	130	147	+ 3	+ 3	+ 2
Ausländer	80	79	80	+ 5	+ 5	+ 2
<b>INSGESAMT</b>	<b>127</b>	<b>119</b>	<b>138</b>	<b>+ 3</b>	<b>+ 3</b>	<b>+ 2</b>

1) Dauer der Arbeitslosigkeit der Abgänge (gerechnet vom Zugang bis zum Abgang); Kurzunterbrechungen der Vormerkung bis zu 28 Tagen bleiben unberücksichtigt, d.h. sie werden in die Dauer miteingerechnet

2) Land- und forstwirtschaftliche Berufe, Bau- und Fremdenverkehrsberufe

Quelle: Arbeitsmarktservice Österreich

Kumulierte Verweildauer 1) der abgehenden arbeitslosen  
Personen nach wichtigen sozioökonomischen Merkmalen 1996

	Durchschnittliche kumulierte Verweildauer (in Tagen)	Veränderung 1995/96 (in Tagen)
Insgesamt	150	+ 1
Männer	139	+ 2
Frauen	167	+ 0
15 - 18	85	+ 5
19 - 24	104	+ 8
25 - 29	127	+ 5
30 - 39	151	+ 5
40 - 49	166	+ 2
50 - 54	245	- 21
55 - 59	299	- 39
mind. 60	286	- 3
Kein Abschluß, Pflichtschule	157	+ 1
Lehre, Meisterprüfung	142	+ 2
Berufsbildende mittlere Schule	159	+ 0
Allgemeinbildende höhere Schule	182	+ 5
Berufsbildende höhere Schule	138	+ 0
Universität, Akademie	164	+ 4
Ungeklärte Ausbildung	73	+ 33
Burgenland	125	+ 2
Kärnten	131	+ 7
Niederösterreich	155	- 5
Oberösterreich	139	- 7
Salzburg	97	+ 4
Steiermark	163	+ 4
Tirol	97	+ 0
Vorarlberg	133	+ 3
Wien	209	+ 5
Saisonberufe 2)	113	+ 5
Produktionsberufe	168	+ 1
Dienstleistungsberufe	171	- 1
Inländer	160	+ 0
Ausländer	102	+ 6

1) Die im Untersuchungszeitraum abgeschlossenen Arbeitslosigkeitsepisoden einer Person werden kumuliert

2) Land- und forstwirtschaftliche Berufe, Bau- und Fremdenverkehrsberufe

**Quelle:** Arbeitsmarktservice Österreich

Von Langzeitarbeitslosigkeit betroffene Personen 1)  
nach wichtigen sozioökonomischen Merkmalen 1996

	Langzeit- arbeitslose	Veränderung gegenüber dem Vorjahr	
		absolut	relativ (%)
Insgesamt	180.736	+ 15.337	+ 9,3
Männer	91.462	+ 7.788	+ 9,3
Frauen	89.274	+ 7.549	+ 9,2
15 - 18	1.897	+ 414	+ 27,9
19 - 24	18.027	+ 3.105	+ 20,8
25 - 29	25.406	+ 2.686	+ 11,8
30 - 39	53.003	+ 6.298	+ 13,5
40 - 49	40.860	+ 5.193	+ 14,6
50 - 54	26.141	- 2.225	- 7,8
55 - 59	14.443	- 225	- 1,5
mind. 60	959	+ 91	+ 10,5
Kein Abschluß, Pflichtschule	80.262	+ 5.867	+ 7,9
Lehre, Meisterprüfung	68.394	+ 6.169	+ 9,9
Berufsbildende mittlere Schule	12.491	+ 1.394	+ 12,6
Allgemeinbildende höhere Schule	5.516	+ 318	+ 6,1
Berufsbildende höhere Schule	7.756	+ 801	+ 11,5
Universität, Akademie	6.187	+ 791	+ 14,7
Ungeklärte Ausbildung	130	- 3	- 2,3
Burgenland	4.829	+ 619	+ 14,7
Kärnten	12.453	+ 1.909	+ 18,1
Niederösterreich	30.233	+ 2.014	+ 7,1
Oberösterreich	23.294	+ 2.246	+ 10,7
Salzburg	4.351	+ 939	+ 27,5
Steiermark	30.157	+ 1.269	+ 4,4
Tirol	5.767	+ 1.121	+ 24,1
Vorarlberg	5.818	+ 481	+ 9,0
Wien	63.834	+ 4.739	+ 8,0
Saisonberufe	27.044	+ 3.296	+ 13,9
Produktionsberufe	60.263	+ 4.838	+ 8,7
Dienstleistungsberufe	93.329	+ 7.220	+ 8,4
Primärsektor	2.067	+ 65	+ 3,2
Sekundärsektor	75.238	+ 5.896	+ 8,5
Tertiärsektor	98.883	+ 8.817	+ 9,8
Inländer	167.563	+ 13.070	+ 8,5
Ausländer	13.173	+ 2.267	+ 20,8

1) Arbeitslose Personen mit einer Episodendauer von mehr als 180 Tagen

Quelle: Arbeitsmarktservice Österreich

Mehrfacharbeitslosigkeit der abgehenden arbeitslosen Personen (Abgänger)  
im Ein- und Fünfjahreszeitraum nach wichtigen sozioökonomischen Merkmalen

	Einjahreszeitraum (1996)		Fünfjahreszeitraum (1992-1996)	
	Durchschnittl. Episodenzahl	Anteil an Mehrfach- facharbeitslosen (%)	Durchschnittl. Episodenzahl	Anteil an Mehrfach- facharbeitslosen (%)
Insgesamt	1,23	19,9	2,37	54,0
Männer	1,21	18,6	2,56	58,8
Frauen	1,24	21,8	2,13	48,0
15 - 18	1,22	19,4	1,79	42,0
19 - 24	1,27	23,8	2,50	58,3
25 - 29	1,23	20,6	2,43	55,4
30 - 39	1,22	19,1	2,45	55,7
40 - 49	1,22	19,4	2,53	57,5
50 - 54	1,19	16,5	2,17	49,3
55 - 59	1,12	11,1	1,72	34,2
mind. 60	1,11	9,7	1,39	23,6
Kein Abschluß, Pflichtschule	1,25	21,7	2,57	58,6
Lehre, Meisterprüfung	1,22	19,3	2,44	55,9
Berufsbildende mittlere Schule	1,22	19,9	2,02	45,7
Allgemeinbildende höhere Schule	1,18	15,9	1,82	42,3
Berufsbildende höhere Schule	1,18	16,0	1,73	38,7
Universität, Akademie	1,13	11,9	1,58	35,2
Ungeklärte Ausbildung	1,04	3,5	1,07	5,6
Burgenland	1,15	12,8	2,35	55,6
Kärnten	1,26	22,5	2,93	63,9
Niederösterreich	1,18	15,5	2,11	49,2
Oberösterreich	1,21	17,9	2,19	50,7
Salzburg	1,32	28,4	2,83	59,5
Steiermark	1,18	16,0	2,34	54,5
Tirol	1,35	31,6	3,18	63,6
Vorarlberg	1,28	25,2	2,33	51,7
Wien	1,20	17,7	2,06	50,5
Saisonberufe 1)	1,28	25,0	3,32	71,5
Produktionsberufe	1,21	18,0	2,19	51,9
Dienstleistungsberufe	1,19	16,6	1,94	45,2
Inländer	1,21	19,0	2,32	52,8
Ausländer	1,28	24,1	2,60	60,4

1) Land- und forstwirtschaftliche Berufe, Bau- und Fremdenverkehrsberufe

Quelle: Arbeitsmarktservice Österreich

Zerlegung der Arbeitslosenquote nach Geschlecht, Alter,  
Bundesländern und Staatszugehörigkeit 1996

	Arbeitslosen- quote (%)	Betroffenheits- quote (%) 1)	Dauerkom- ponente 2)	Dauer in Tagen 3)
Insgesamt	7,0	21,6	0,33	119
Männer	6,9	22,4	0,33	112
Frauen	7,3	20,6	0,35	129
15 - 18	3,3	15,4	0,21	78
19 - 24	7,8	31,1	0,25	92
25 - 29	7,2	24,3	0,30	108
30 - 39	6,8	20,5	0,33	120
40 - 49	6,5	17,9	0,36	132
50 - 54	9,2	20,5	0,45	165
55 - 59	8,9	20,8	0,43	157
60 und älter	3,9	11,2	0,34	126
Burgenland	8,6	30,3	0,29	104
Kärnten	9,4	30,5	0,31	113
Niederösterreich	6,9	21,2	0,32	119
Oberösterreich	5,5	18,6	0,30	109
Salzburg	4,6	20,0	0,23	85
Steiermark	8,4	24,9	0,34	123
Tirol	6,1	24,8	0,25	90
Vorarlberg	5,9	19,5	0,30	110
Wien	7,8	18,8	0,41	151
Inländer	6,9	20,2	0,34	125
Ausländer	8,4	34,4	0,24	90

1) Betroffenheitsquote: Betroffenheit in % des (unselbständigen) Arbeitskräftepotentials

2) Dauerkomponente: Bestand div. durch Betroffenheit

3) Dauerkomponente x 366

**Quelle:** Hauptverband der österreichischen Sozialversicherungsträger (unselbständig Beschäftigte)  
Arbeitsmarktservice Österreich (vorgemerkte Arbeitslose)

Schichtung der Arbeitslosengeldbezieher nach der Auszahlung  
in Schilling pro Monat 1996 1)

Dezile	Insgesamt	Männer	Frauen	Inländer	Ausländer	bis 18 Jahre	19 - 24 Jahre
1. Dezil	5.529	6.946	4.311	5.371	6.091	2.437	5.365
2. Dezil	6.744	8.050	5.488	6.673	7.043	2.775	6.324
3. Dezil	7.648	8.793	6.199	7.637	7.768	3.204	6.889
4. Dezil	8.391	9.246	6.776	8.394	8.373	3.770	7.450
5. Dezil	9.018	9.865	7.355	9.052	8.898	4.571	7.944
6. Dezil	9.660	10.552	7.965	9.724	9.445	5.677	8.386
7. Dezil	10.515	11.394	8.580	10.623	10.119	6.451	8.861
8. Dezil	11.626	12.281	9.262	11.802	10.962	7.053	9.365
9. Dezil	12.690	12.757	10.722	12.699	12.116	8.045	10.319
<b>Mittelwert</b>	<b>9.040</b>	<b>9.935</b>	<b>7.464</b>	<b>9.058</b>	<b>8.957</b>	<b>4.977</b>	<b>7.852</b>

Dezile	25 - 29 Jahre	30 - 39 Jahre	40 - 49 Jahre	50 - 54 Jahre	55 - 59 Jahre	60 Jahre und älter
1. Dezil	6.061	5.654	5.619	5.839	6.294	5.074
2. Dezil	7.218	7.049	6.977	7.258	8.050	6.635
3. Dezil	7.968	8.059	7.977	8.244	9.049	7.798
4. Dezil	8.572	8.849	8.830	8.951	9.850	8.655
5. Dezil	9.070	9.495	9.497	9.647	10.738	9.138
6. Dezil	9.567	10.255	10.334	10.502	11.623	9.978
7. Dezil	10.211	11.101	11.282	11.517	12.435	10.991
8. Dezil	11.033	12.144	12.288	12.559	12.693	12.187
9. Dezil	12.166	12.751	12.890	12.736	12.826	12.718
<b>Mittelwert</b>	<b>9.036</b>	<b>9.445</b>	<b>9.477</b>	<b>9.595</b>	<b>10.240</b>	<b>9.128</b>

1) Die Dezile sind die Grenzeinkommen, die zwei benachbarte Zehn-Prozent-Gruppen von ( nach der Höhe der Auszahlungen geschichteten ) Leistungsbezieher trennen.

Quelle: SYNTHESIS-Arbeitslos, Stand April 1997

Schichtung der Notstandshilfebezieher nach der Auszahlung  
in Schilling pro Monat 1996 1)

Dezile	Insgesamt	Männer	Frauen	Inländer	Ausländer	bis 18 Jahre	19 - 24 Jahre
1. Dezil	3.327	4.850	2.524	3.340	3.088	2.151	3.000
2. Dezil	4.866	6.195	3.842	4.873	4.746	2.353	4.141
3. Dezil	5.860	7.021	4.890	5.861	5.852	2.542	5.160
4. Dezil	6.599	7.596	5.649	6.598	6.606	2.869	5.834
<b>5. Dezil</b>	<b>7.260</b>	<b>8.101</b>	<b>6.264</b>	<b>7.260</b>	<b>7.261</b>	<b>3.364</b>	<b>6.321</b>
6. Dezil	7.797	8.589	6.853	7.798	7.776	4.067	6.813
7. Dezil	8.380	9.304	7.474	8.381	8.374	5.101	7.325
8. Dezil	9.272	10.261	8.154	9.273	9.245	5.894	7.688
9. Dezil	10.712	11.267	9.167	10.729	10.467	6.777	8.366
<b>Mittelwert</b>	<b>7.079</b>	<b>8.068</b>	<b>6.094</b>	<b>7.083</b>	<b>7.005</b>	<b>3.982</b>	<b>6.043</b>

Dezile	25 - 29 Jahre	30 - 39 Jahre	40 - 49 Jahre	50 - 54 Jahre	55 - 59 Jahre	60 Jahre und älter
1. Dezil	3.152	3.458	3.730	3.476	4.194	2.960
2. Dezil	4.687	4.971	5.324	5.136	5.985	4.349
3. Dezil	5.632	5.953	6.235	6.192	7.139	5.423
4. Dezil	6.304	6.699	7.022	7.044	7.957	6.253
<b>5. Dezil</b>	<b>6.874</b>	<b>7.372</b>	<b>7.653</b>	<b>7.707</b>	<b>8.677</b>	<b>7.119</b>
6. Dezil	7.443	7.908	8.248	8.356	9.495	7.813
7. Dezil	7.896	8.456	8.961	9.155	10.414	8.517
8. Dezil	8.412	9.269	9.911	10.213	11.179	9.542
9. Dezil	9.420	10.547	11.203	11.230	11.627	11.176
<b>Mittelwert</b>	<b>6.609</b>	<b>7.139</b>	<b>7.531</b>	<b>7.532</b>	<b>8.345</b>	<b>6.977</b>

1) Die Dezile sind die Grenzeinkommen, die zwei benachbarte Zehn-Prozent-Gruppen von ( nach der Höhe der Auszahlungen geschichteten ) Leistungsbezieher trennen.

Quelle: SYNTHESIS-Arbeitslos, Stand April 1997

Gemeldete offene Stellen 1986 - 1996  
sowie nach Bundesländern 1996

Jahr	Offene Stellen Bestände	Veränderung zum Vorjahr	
		absolut	in %
1986	24.693	+ 7.527	+ 43,8
1987	26.836	+ 2.143	+ 8,7
1988	31.184	+ 4.348	+ 16,2
1989	45.599	+ 14.415	+ 46,2
1990	55.622	+ 10.023	+ 22,0
1991	49.448	- 6.174	- 11,1
1992	44.126	- 5.322	- 10,8
1993	32.906	- 11.220	- 25,4
1994	30.197	- 2.709	- 8,2
1995	24.986	- 5.211	- 17,3
1996	19.431	- 5.555	- 22,2

Bundesland	Offene Stellen Bestände 1996	Veränderung 1995/96	
		absolut	in %
Burgenland	891	- 75	- 7,8
Kärnten	1.308	- 791	- 37,7
Niederösterreich	4.464	- 740	- 14,2
Oberösterreich	3.213	- 828	- 20,5
Salzburg	1.515	- 285	- 15,8
Steiermark	2.637	- 557	- 17,4
Tirol	1.407	- 527	- 27,2
Vorarlberg	568	- 102	- 15,2
Wien	3.426	- 1.652	- 32,5
<b>Österreich</b>	<b>19.431</b>	<b>- 5.555</b>	<b>- 22,2</b>

Quelle: Arbeitsmarktservice Österreich



Gemeldete offene Stellen nach Berufsbereichen  
(Sektoren, Berufsabteilungen, wichtigen Berufsobergruppen) 1996

B e r u f e	Offene Stellen Bestände insgesamt	Veränderung 1995/96	
		absolut	relativ ( % )
<b>Saison/Nichtsaizon:</b>			
Saisonberufe 1)	6.844	- 1.505	- 18,0
Nichtsaizonberufe	12.587	- 4.050	- 24,3
davon: Produktionsberufe 2)	5.489	- 1.754	- 24,2
Dienstleistungsberufe 3)	7.098	- 2.296	- 24,4
<b>Abteilungen:</b>			
Land- und forstwirtschaftliche Berufe	723	- 39	- 5,1
Produktionsberufe in Bergbau, Industrie und Gewerbe	8.058	- 2.356	- 22,6
Handels- und Verkehrsberufe	3.035	- 895	- 22,8
Dienstleistungsberufe i.e.S.	4.953	- 1.222	- 19,8
Technische Berufe	448	- 116	- 20,6
Rechts-, Verwaltungs- und Büroberufe	1.292	- 425	- 24,8
Gesundheits-, Lehr- und Kulturberufe	920	- 505	- 35,4
<b>Gesamt</b>	<b>19.431</b>	<b>- 5.555</b>	<b>- 22,2</b>
<b>Ausgewählte Berufsobergruppen:</b>			
Bauberufe	2.569	- 602	- 19,0
Metallberufe	2.654	- 783	- 22,8
Handelsberufe	2.300	- 468	- 16,9
Hotel-, Gaststätten-, Küchenberufe	3.552	- 864	- 19,6
Reinigungsberufe	823	- 260	- 24,0
Allgemeine Verwaltungs- und Büroberufe	1.130	- 341	- 23,2

1) Land- und forstwirtschaftliche Berufe, Bau- und Fremdenverkehrsberufe

2) ohne Bauberufe

3) ohne Fremdenverkehrsberufe

Quelle: Arbeitsmarktservice Österreich

## Abgang an gemeldeten offenen Stellen nach Laufzeit und Berufen 1996 1)

B e r u f e	Abgänge insgesamt ( absolut )	Anteile der Laufzeiten in %				Durchschnittliche abgeschlossene Laufzeit in Tagen
		bis unter 1 Monat	1 bis unter 3 Monate	3 bis unter 6 Monate	6 Monate und länger	
<b>Abteilungen:</b>						
Land- und forstwirtschaftliche Berufe	7.177	64,2	26,9	6,3	2,7	35
Produktionsberufe in Bergbau, Industrie und Gewerbe	79.121	68,3	21,9	6,5	3,3	36
Handels- und Verkehrsberufe	27.843	67,9	23,0	6,1	3,1	37
Dienstleistungsberufe i.e.S.	75.014	77,0	18,4	3,4	1,3	23
Technische Berufe	3.386	58,2	29,1	8,7	4,0	45
Rechts-, Verwaltungs- und Büroberufe	16.054	74,9	18,8	2,9	3,4	30
Gesundheits-, Lehr- und Kulturberufe	6.412	60,1	21,8	6,9	11,1	81
<b>Gesamt</b>	<b>215.007</b>	<b>71,3</b>	<b>20,9</b>	<b>5,1</b>	<b>2,8</b>	<b>33</b>
<b>Ausgewählte Berufsgruppen:</b>						
Bauberufe	23.460	64,0	24,6	8,1	3,3	40
Metallberufe	6.914	58,9	27,1	8,5	5,5	50
Handelsberufe	19.015	65,8	23,8	6,7	3,7	40
Hotel-, Gaststätten-, Küchenberufe	56.459	78,0	17,7	3,2	1,0	22
Reinigungsberufe	12.554	76,5	19,1	2,9	1,6	25
Allgemeine Verwaltungs- und Büroberufe	15.159	77,4	18,0	2,8	1,9	24

1) Laufzeitdefinition: Zeitdauer zwischen gewünschtem Eintrittsdatum und Abgang ( durch Besetzung, Wegfall );  
Jahressumme der Abgänge und durchschnittliche abgeschlossene Laufzeit in Tagen 1995

**Quelle:** Arbeitsmarktservice Österreich

## Lehrstellenmarkt

Jahr	Lehrstellen- eintritte 1) per 31.12.	in % des Geburts- jahrganges 1)	Lehrstellen- suchende 2) Ende Dezember	Lehrstellen- suchende 3) im Jahr gesamt	<i>Index</i> <i>Lehrstellen- suchende</i>	Offene Lehrstellen 2) Ende Dezember	Offene Lehrstellen 3) im Jahr gesamt	<i>Index</i> <i>Offene Lehrstellen</i>
1986	49.793	46	3.059	52.852	100	3.478	53.271	100
1987	48.228	46	2.634	50.862	96	4.659	52.887	99
1988	46.438	47	2.343	48.781	92	6.603	53.041	100
1989	45.625	47	2.105	47.730	90	11.051	56.676	106
1990	44.845	48	2.256	47.101	89	13.255	58.100	109
1991	42.558	49	2.558	45.116	85	13.410	55.968	105
1992	40.625	48	2.731	43.356	82	9.971	50.596	95
1993	40.084	47	3.389	43.473	82	6.504	46.588	87
1994	39.700	46	3.137	42.837	81	4.966	44.666	84
1995	37.343	41	3.677	41.020	78	3.291	40.634	76
1996	37.079	40	5.237	42.316	80	2.205	39.284	74

1) Quelle: Wirtschaftskammer Österreich

2) Quelle: Arbeitsmarktservice Österreich

3) Lehrstelleneintritte plus Lehrstellensuchende bzw. offene Lehrstellen Ende Dezember

## Internationale Arbeitslosenquoten 1995 und 1996

## Europäische Union

Land	Arbeitslosenquote ( % )				
	1995		1996		
	1) + 2)	3)	1) + 2)	3)	
Belgien	9,9	13,0	9,8	12,9	
Dänemark	7,2	10,3	6,9	8,9	
Deutschland	8,2	9,4	9,0	10,3	
Finnland	16,6	17,2	15,9	16,4	
Frankreich	11,7	11,7	12,4	12,4	
Griechenland	9,2	10,0	9,6	10,1	
Großbritannien	8,7	8,2	8,2	7,6	
Irland	12,3	12,2	11,8	12,0	
Italien	11,9	12,0	12,0	12,2	
Luxemburg	2,9	3,0	3,3	3,1	
Niederlande	6,9	7,1	6,3	6,6	
<b>Österreich</b>	<b>3,9</b>	<b>5,9</b>	<b>4,4</b>	<b>6,2</b>	
Portugal	7,3	7,2	7,3	7,2	
Spanien	22,9	23,3	22,1	22,7	
Schweden	9,2	7,7	10,0	7,9	
<b>EU</b>	<b>10,8</b>	<b>11,2</b>	<b>10,9</b>	<b>11,4</b>	

## Andere OECD - Länder

Land	Arbeitslosenquote ( % )					
	1995			1996		
	1)	2)	3)	1)	2)	3)
Norwegen	.	5,0	4,9	.	.	4,2
Schweiz	.	3,3	4,2	.	.	4,6
USA	5,6	5,6	5,6	5,4	5,4	5,4
Japan	3,1	3,1	3,2	3,4	3,4	3,3
Kanada	.	9,5	9,5	.	9,7	9,6
Australien	.	8,6	8,6	.	8,6	8,4
<b>OECD Insgesamt</b>	<b>.</b>	<b>7,5</b>	<b>7,8</b>	<b>.</b>	<b>7,6</b>	<b>7,8</b>

1) EUROSTAT (7/1997): Unemployment in the European Union, Luxemburg.

2) OECD (3/1997): Main economic indicators (Standardised unemployment rates), Paris

3) OECD (12/1996): Economic outlook (Unempl. rates-commonly used definitions), Paris



## Sozialversicherung 1996

Gebarungsergebnisse der Sozialversicherung .....	64
Ausgaben und Einnahmen d. Sozialversicherung nach Versicherungszweigen .....	65
Mittel der Sozialversicherung im Vergleich zum BIP und zum Budget.....	66
Wichtige Beitragssätze .....	67
Die wichtigsten Beitragsgrundlagen .....	68
Feste Beträge.....	69

### Krankenversicherung

Gebarungsergebnisse der Krankenversicherung .....	70
Gebarungsergebnisse der Krankenversicherungsträger.....	71
Geschützte Personen in der Krankenversicherung.....	71
Beitragsleistende Versicherte nach sozialrechtlicher Stellung .....	72
Krankenstandsfälle und Krankenstandsdauer.....	73
Wichtige Ausgaben der Krankenversicherung .....	74
Finanzierung des Krankenanstaltenausgleichsfonds .....	74
Aufwendungen der Krankenversicherungsträger für Spitäler .....	75

### Unfallversicherung

Gebarungsergebnisse der Unfallversicherung .....	76
RentenbezieherInnen u. Durchschnittsrenten in d. Unfallversicherung .....	77
Zusammentreffen von Unfallrente und Pension .....	78

### Pensionsversicherung

Gebarungsergebnisse der Pensionsversicherung .....	79
Gebarungsergebnisse der Pensionsversicherung getrennt für unselbständig und selbständig Beschäftigte .....	80
Ausgaben für Pensionen in % des Pensionsaufwandes.....	80
Bundesmittel zur Pensionsversicherung 1955 - 1996.....	81
Bundesmittel nach Pensionsversicherungsträgern .....	82
Belastungsquoten in d. gesetzl. Pensionsversicherung 1965 - 1996 .....	83
Volkswirtschaftliches Pensionskonto 1995/1996.....	84

Pensionsstände nach Versicherungsträgern u. Pensionsarten .....	85
Pensionsstände nach Geschlecht u. Pensionsart.....	86
PensionsbezieherInnen nach Pensionsart .....	87
PensionsbezieherInnen und Pensionen in Österreich .....	88
Lebenserwartung .....	88
Pensionsbezugsdauer (ArbeiterInnen) .....	89
Durchschnittliches Pensionszugangsalter/Direktpensionen	
insgesamt.....	90
Frauen .....	91
Männer .....	92
Durchschnittliches Pensionszugangsalter Invaliditäts- und Alterspensionen:	
insgesamt.....	93
Frauen .....	94
Männer.....	95
Durchschnittliches Pensionsabgangsalter Direktpensionen:	
Frauen .....	96
Männer.....	97
Durchschnittliches Pensionsabgangsalter Invaliditäts- und Alterspensionen:	
Frauen .....	98
Männer.....	99
Pensionsleistungen und durchschnittliche Pensionshöhe .....	100
Pensionen nach dem Wohnsitz der PensionistInnen .....	101
Durchschnittliche Pensionshöhe mit und ohne Auslandspensionen .....	102
Vollpensionen und zwischenstaatliche Teilpensionen nach PV-Trägern .....	103
Durchschnittspensionen nach Pensionsversicherungsträgern .....	104
Quantile des Pensionsstandes ohne Zulagen und Zuschüsse.....	105
Durchschnittliche Pensionsleistung bei Bezug einer Pension bzw. zweier Pensionen .....	106
Durchschnittspensionen des Standes nach Pensionsversicherungsträgern und Geschlecht .....	107
Durchschnittspensionen des Neuzuganges nach Pensionsversicherungsträgern und Geschlecht.....	108
Quantile des Pensionsneuzugangs .....	109
Erledigte Pensionsanträge .....	110

**SOZIALVERSICHERUNG 1996****63**

Erstmalige Neuzuerkennungen an Direktpensionen nach Alter .....	111
Zahl der erstmalig neuzuerkannten Pensionen .....	112
Neuzuerkannte Invaliditätspensionen und vorzeitige Alterspensionen wegen geminderter Arbeitsfähigkeit .....	113
Neuzuerkannte Pensionen wegen geminderter Arbeitsfähigkeit nach Krankheitsgruppen:	
insgesamt .....	114
Frauen .....	115
Männer .....	116
AusgleichszulagenbezieherInnen nach Pensionsart .....	117
AusgleichszulagenbezieherInnen (getrennt nach IP und AP) .....	118
AusgleichszulagenbezieherInnen in % der PensionsbezieherInnen .....	119
Ausgleichszulagenrichtsätze .....	120
Aufwertung und Anpassung .....	121
Entwicklung der Anpassungsfaktoren 1970 - 1997 .....	122

## **Anhang: Altersversorgung der Beamten**

Pensionierungsalter der Ruhestandsbeamten (Neuanfälle) .....	123
Durchschnittliches Pensionsanfallsalter der Bundesbediensteten .....	123
Ruhebezüge (Durchschnittsbruttopensionen), ohne ÖBB und PTV .....	124
Ruhebezüge (ohne ÖBB und Post)	
insgesamt .....	125
Frauen .....	126
Männer .....	127
Ruhebezüge (ohne ÖBB und Post) exkl. Pflegegeld	
insgesamt .....	128
Frauen .....	129
Männer .....	130
Neuzugänge versus Stand an RuhegenußbezieherInnen .....	131
Neuzugänge an RuhegenußbezieherInnen aufgrund d. Erreichens d. Altersgrenze ....	132
Gesamtstand an RuhegenußbezieherInnen aufgrund d. Erreichens d. Altersgrenze ..	132
Neuzugänge an RuhegenußbezieherInnen aufgrund von Dienstunfähigkeit .....	133
Gesamtstand an RuhegenußbezieherInnen aufgrund von Dienstunfähigkeit .....	134



## Gebarungsergebnisse der Sozialversicherung 1996

(Beträge in 1.000 Schilling)

	1995	1996 *)	Änderung in %
<b>Gesamteinnahmen</b>	<b>375.842.102</b>	<b>393.516.009</b>	<b>4,7</b>
Beiträge für Versicherte 1)	298.142.319	311.532.105	4,5
Beiträge des Bundes 2)	64.456.324	67.736.555	5,1
sonstige Einnahmen	13.243.459	14.247.349	7,6
<b>Gesamtausgaben</b>	<b>379.075.416</b>	<b>394.894.437</b>	<b>4,2</b>
Leistungsaufwand	362.152.027	377.129.579	4,1
sonstige Ausgaben	16.923.389	17.764.858	5,0
<b>Saldo</b>	<b>-3.233.314</b>	<b>-1.378.428</b>	

\*) vorläufige Gebarungsergebnisse

1) einschl. Beiträge aus dem Ausgleichsfonds der PV-Träger

2) gemäß § 80 ASVG, § 34 GSVG und § 31 BSVG und Ersätze des Bundes für Ausgleichszulagen

**Quelle:** Hauptverband der österr. Sozialversicherungsträger;  
eigene Berechnungen

# Ausgaben und Einnahmen der Sozialversicherung 1996 \*)

(Beträge in Mio. Schilling)

	Kranken- versicherung	Pensions- versicherung	Unfall- versicherung	ges. Sozial- versicherung
<b>Einnahmen</b>	<b>114.339</b>	<b>265.948</b>	<b>13.229</b>	<b>393.516</b>
davon Beiträge 1)	100.577	198.479	12.475	311.532
davon Beiträge in %	88,0	74,6	94,3	79,2
<b>Ausgaben</b>	<b>114.725</b>	<b>266.905</b>	<b>13.265</b>	<b>394.894</b>
davon Leistungen an Versicherte	107.579	258.951	10.599	377.130
davon Leistungen an Versicherte in %	93,8	97,0	79,9	95,5
<b>Saldo</b>	<b>-386</b>	<b>-956</b>	<b>-36</b>	<b>-1.378</b>
Anteil der Beiträge an den Leistungen an Versicherte in %	93,5	76,6	117,7	82,6

\*) vorläufige Ergebnisse

1) einschließlich Beiträge aus dem Ausgleichsfonds der Pensionsversicherungsträger

Quelle: Hauptverband der österr. Sozialversicherungsträger;  
eigene Berechnungen

## Mittel der Sozialversicherung im Vergleich zum Bruttoinlandsprodukt und zum Budget

Jahr	Bruttoinlandsprodukt	Bundesbudget 1) (Ausgaben)	Mittel der Sozialversicherung (Ausgaben)	in % von Spalte 2	in % von Spalte 3
1	2	3	4	5	6
1970	375.880	101.584	44.373	11,8	43,7
1975	656.120	196.697	87.466	13,3	44,5
1980	994.700	306.492	147.147	14,8	48,0
1985	1.348.420	464.673	210.125	15,6	45,2
1990	1.801.300	624.858	280.176	15,6	44,8
1995	2.352.400	969.421	380.028	16,2	39,2
1996 2)	2.416.000	950.613	394.894	16,3	41,5

1) Allgemeiner Haushalt plus Ausgleichshaushalt

2) vorläufige Werte

**Quelle:** Hauptverband der österr. Sozialversicherungsträger;  
Österr. Statistisches Zentralamt; eigene Berechnungen

## Wichtige Beitragssätze

	ab 1.1.1994			ab 1.1.1995 <sup>1)</sup>			ab 1.1.1996			ab 1.4.1996			ab 1.1.1997		
	insge- samt	Dienst- geber	Dienst- nehmer	insge- samt	Dienst- geber	Dienst- nehmer	insge- samt	Dienst- geber	Dienst- nehmer	insge- samt	Dienst- geber	Dienst- nehmer	insge- samt	Dienst- geber	Dienst- nehmer
<b>Arbeiter und Angestellte (ASVG)</b>															
<i>Krankenversicherung</i>															
Arbeiter,															
die, dem EFZG nicht unterliegen 1)	9,1	4,55	4,55	9,1	4,55	4,55	9,1	4,55	4,55	9,1	4,55	4,55	9,1	4,55	4,55
die dem EFZG unterliegen 1)	7,9	3,95	3,95	7,9	3,95	3,95	7,9	3,95	3,95	7,9	3,95	3,95	7,9	3,95	3,95
Angestellte 1)	6,8	3,4	3,4	6,8	3,4	3,4	6,8	3,4	3,4	6,8	3,4	3,4	6,8	3,4	3,4
<i>Unfallversicherung</i>	1,3	1,3	-	1,3	1,3	-	1,4	1,4	-	1,4	1,4	-	1,4	1,4	-
<i>Pensionsversicherung</i>															
Beitrag gemäß § 51 ASVG	18,5	9,25	9,25	18,5	9,25	9,25	18,5	9,25	9,25	18,5	9,25	9,25	18,5	9,25	9,25
Zusatzbeitrag gemäß § 51a ASVG	4,3	3,3	1,0	4,3	3,3	1	4,3	3,3	1	4,3	3,3	1	4,3	3,3	1
<i>Arbeitslosenversicherung</i>	6,0	3,0	3,0	6,0	3,0	3,0	6,0	3,0	3,0	6,0	3,0	3,0	6,0	3,0	3,0
<i>Familienlastenausgleichsfonds</i>	4,5	4,5	-	4,5	4,5	-	4,5	4,5	-	4,5	4,5	-	4,5	4,5	-
<b>Beamte (B-KUVG)</b>															
<i>Krankenversicherung 1)</i>															
Zuschlag für erweiterte	7,1	3,15	3,95	7,1	3,15	3,95	7,1	3,15	3,95	7,1	3,15	3,95	7,1	3,15	3,95
Heilbehandlung	0,4	0,4	-	0,4	0,4	-	0,4	0,4	-	0,4	0,4	-	0,4	0,4	-
<i>Unfallversicherung</i>	0,47	0,47	-	0,47	0,47	-	0,47	0,47	-	0,47	0,47	-	0,47	0,47	-
<i>Pensionsbeitrag laut PG</i>	10,25	-	10,25	10,25	-	10,25 <sup>2)</sup>	11,75	-	11,75	11,75	-	11,75	11,75	-	11,75
<b>Gewerbetreibende (GSVG)</b>															
<i>Krankenversicherung 2)</i>	9,3	9,3	-	9,3	9,3	-	9,3	9,3	-	9,3	9,3	-	9,3	9,3	-
<i>Pensionsversicherung</i>	12,5	12,5	-	12,5	12,5	-	12,5	12,5	-	13,5	13,5	-	14,5	14,5	-
<b>Freiberufler (FSVG)</b>															
<i>Krankenversicherung 2)</i>	9,3	9,3	-	9,3	9,3	-	9,3	9,3	-	9,3	9,3	-	9,3	9,3	-
<i>Pensionsversicherung</i>	20,0	20,0	-	20,0	20,0	-	20,0	20,0	-	20,0	20,0	-	20,0	20,0	-
<b>Bauern (BSVG)</b>															
<i>Krankenversicherung 2)</i>	6,4	6,4	-	6,4	6,4	-	6,4	6,4	-	6,4	6,4	-	6,4	6,4	-
<i>Unfallversicherung</i>	1,9	1,9	-	1,9	1,9	-	1,9	1,9	-	1,9	1,9	-	1,9	1,9	-
<i>Pensionsversicherung</i>	12,5	12,5	-	12,5	12,5	-	12,5	12,5	-	13,5	13,5	-	13,5	13,5	-
<b>Krankenversicherung der Pensionisten</b>	3,5	-	3,5	3,5	-	3,5	3,5	-	3,5	3,5	-	3,5 <sup>3)</sup>	3,75	-	3,75

1) inkl. Zusatzbeitrag von 0,5 % (DG 0,25 %, DN 0,25 %)

2) inkl. Zusatzbeitrag 0,5 %

3) ab 1.8.1996 3,75 %

\*) bis 31.3.1995 keine Änderung;

ab 1.4.1995 Pensionsbeitrag der Beamten laut PG um 1,5 Prozentpunkte erhöht

## Die wichtigsten Beitragsgrundlagen in Schilling

	1990	1991	1992	1993	1994	1995	1996	1997
<b>Arbeiter und Angestellte (ASVG)</b>								
KV, UV, PV, AIV								
Geringfügigkeitsgrenze	2.658	2.772	2.924	3.102	3.288	3.452	3.600	3.740
Höchstbeitragsgrundlage	28.800	30.000	31.800	33.600	36.000	37.800	39.000	40.800
<b>Beamte</b>								
KV								
Mindestbeitragsgrundlage	4.320	4.500	4.770	5.040	5.400	5.670	5.850	--
Höchstbeitragsgrundlage	28.000	30.000	31.800	33.600	36.000	37.800	39.000	40.800
<b>Gewerbetreibende (GSVG)</b>								
KV, PV								
Mindestbeitragsgrundlage	8.280	8.636	9.111	9.667	10.247	10.759 *)	12.452	13.438
Höchstbeitragsgrundlage	33.600	35.000	37.100	39.200	42.000	44.100	45.500	47.600
<b>Bauern (BSVG)</b>								
KV, UV, PV								
Mindestbeitragsgrundlage	3.671	3.829	4.040	4.286	4.543	4.770	4.975	5.169
Höchstbeitragsgrundlage	33.600	35.000	37.100	39.200	42.000	44.100	45.500	47.600

\*) ab 1.4.1995

# Feste Beträge

	ab 1.1.1993	ab 1.1.1994	ab 1.1.1995	ab 1.1.1996	ab 1.1.1997
Kinderzuschuß in der Pensionsversicherung gemäß § 262 Abs. 2 ASVG		300 S	300 S	300 S	300 S
Mindestbetrag	289 S				
Höchstbetrag	650 S				
Geringfügigkeitsgrenze gemäß § 5 Abs. 1 Z 2 und Abs. 2 ASVG	3.102 S	3.288 S	3.452 S	3.600 S	3.740 S
Einkommensgrenze in der Krankenversicherung für die Annahme der Erwerbslosigkeit gemäß § 122 Abs. 2 Z 2 und Abs. 4 ASVG	3.716 S	3.939 S	4.136 S	4.314 S	4.482 S
Rezeptgebühr gemäß § 136 Abs. 3 ASVG *)	30 S	32 S	34 S	35 **) S	42 S
Mindestbetrag der Kostenbeteiligung bei Heilbehelfen (§ 137 Abs. 2 ASVG) und Hilfsmitteln (§ 154 Abs. 1 ASVG) *)	223 S	236 S	248 S	259 S	269 S
Zuzahlungen bei Maßnahmen der Rehabilitation und der Festigung der Gesundheit und Gesundheitsvorsorge (ab 1.7.1996)	-	-	-	gestaffelt	gestaffelt
Krankenscheingebühr pro Quartal 1)	-	-	-	-	50 S

\*) soweit nicht wegen besonderer sozialer Schutzbedürftigkeit eine Ausnahme vorgesehen ist

\*\*) ab 1.8.1996 42 S

1) Befreiung: Pensionisten, Kinder; bei Grenzbeträgen

## Gebarungsergebnisse der Krankenversicherung 1996

(Beträge in 1.000 Schilling)

	1995	1996 1)	Änderung in %
Gesamteinnahmen	110.517.874	114.338.658	3,5
Beiträge für Versicherte	97.819.547	100.577.368	2,8
Bundesbeitrag	842.960	862.348	2,3
sonstige Einnahmen (inkl. Auflösung von Rückl.)	11.855.367	12.898.942	8,8
Gesamtausgaben	112.677.749	114.724.702	1,8
ärztliche Hilfe	28.113.012	29.157.681	3,7
Heilmittel (Arzneien)	15.128.507	16.090.082	6,4
Heilbehelfe und Hilfsmittel	1.846.472	1.962.178	6,3
Zahnbehandlung, Zahnersatz	8.672.956	8.660.951	-0,1
Anstaltspflege	23.052.326	24.356.932	5,7
Überweisungen an den KRAZAF 2)	12.059.857	10.988.153	-8,9
medizinische Hauskrankenpflege	115.998	121.218	4,5
Krankengeld	5.339.295	4.929.106	-7,7
Mutterschaftsleistungen	5.372.803	5.416.330	0,8
medizinische Rehabilitation	1.623.904	1.668.825	2,8
Gesundheitsfestigung und Krankheitsverhütung	1.069.837	955.342	-10,7
Früherkennung von Krankheiten und Gesundheitsförderung	750.560	801.878	6,8
Bestattungskostenzuschuß	44.377	13.398	-69,8
Fahrtspesen und Transportkosten	1.790.392	1.739.166	-2,9
Vertrauensärztl. Dienst und sonstige Betreuung	705.791	717.728	1,7
Verwaltungs- und Verrechnungsaufwand	4.385.872	4.462.287	1,7
sonstige Ausgaben	2.234.953	2.425.233	8,5
Zuweisung an Rücklagen	370.837	258.214	-30,4
<b>Saldo</b>	<b>-2.159.875</b>	<b>-386.044</b>	

1) vorläufige Gebarungsergebnisse

2) gemäß § 477f ASVG

Quelle: Hauptverband der österr. Sozialversicherungsträger

## Gebbarungsergebnisse der Krankenversicherungsträger

(Salden zwischen Einnahmen und Ausgaben)

Beträge in 1000 Schilling

	1995	1996 *)
<b>Krankenversicherungsträger nach dem ASVG</b>	-1.879.473	-164.979
Gebietskrankenkassen	-1.964.616	-235.934
Betriebskrankenkassen	49.380	40.438
VA des österr. Bergbaus	26.365	30.253
VA der österr. Eisenbahnen - Abteilung A	9.398	264
<b>Krankenversicherungsträger nach dem B-KUVG</b>	-190.600	-127.995
VA der österr. Eisenbahnen - Abteilung B	-18.728	-28.416
VA der öffentlich Bediensteten	-171.872	-99.579
<b>SVA der gewerbl. Wirtschaft</b>	104.374	97.082
<b>SVA der Bauern</b>	-194.176	-190.152
<b>alle Krankenversicherungsträger</b>	<b>-2.159.875</b>	<b>-386.044</b>

\*) vorläufige Gebahrungsergebnisse

Quelle: Hauptverband der österr. Sozialversicherungsträger

## Geschützte Personen in der Krankenversicherung 1996

	in % der Wohnbevölkerung
Beitragszahler	62,5
mitversicherte Angehörige	34,0
durch Krankenfürsorgeanstalten geschützte Personen	2,5
<b>insgesamt</b>	<b>99,0</b>

Quelle: Hauptverband der österr. Sozialversicherungsträger



## Beitragsleistende Versicherte in der Krankenversicherung nach sozialrechtlicher Stellung

	absolut						1996
	1985	1992	1993	1994	1995	1996	
<b>Erwerbstätige</b>	2.969.422	3.228.158	3.224.188	3.236.836	3.235.669	3.212.972	59,3%
<i>Unselbständige</i>	2.688.822	2.977.562	2.976.487	2.990.048	2.990.283	2.968.430	54,8%
Arbeiter	1.298.529	1.356.951	1.333.949	1.327.329	1.315.610	1.288.938	23,8%
Angestellte	1.114.045	1.334.489	1.356.276	1.374.984	1.389.042	1.392.743	25,7%
Beamte	276.248	286.122	286.262	287.735	285.631	286.749	5,3%
<i>Selbständige</i>	280.600	250.596	247.701	246.788	245.386	244.542	4,5%
Gewerbetreibende	147.624	150.895	152.709	156.112	158.982	161.618	3,0%
Bauern 1)	132.976	99.701	94.992	90.676	86.404	82.924	1,5%
<b>Arbeitslose</b>	135.972	188.230	226.812	237.337	239.895	249.594	4,6%
<b>Pensionisten und Rentner</b>	1.643.806	1.743.870	1.758.876	1.783.732	1.821.755	1.853.855	34,2%
<b>sonstige Versicherte</b>	15.747	19.314	14.104	10.577	10.162	9.898	0,2%
<b>freiwillig Versicherte</b>	82.477	92.041	87.371	87.879	89.945	92.221	1,7%
<b>insgesamt</b>	<b>4.847.424</b>	<b>5.271.613</b>	<b>5.311.351</b>	<b>5.356.361</b>	<b>5.397.426</b>	<b>5.418.540</b>	<b>100,0%</b>

1) einschl. pflichtversicherte Angehörige

Quelle: Hauptverband der österr. Sozialversicherungsträger;  
eigene Berechnungen

## Krankenstandsfälle und Krankenstandsdauer 1996 \*)

### ArbeiterInnen

	KRANKENSTANDSDAUER				KRANKENSTANDSFÄLLE	
	Männer	in % aller Fälle	Frauen	in % aller Fälle	Männer und Frauen	in % aller Fälle
bis zu 3 Tagen	215.486	17,3	86.887	16,9	302.373	17,2
4 bis 7 Tage	442.408	35,5	161.550	31,4	603.958	34,3
8 bis 14 Tage	330.647	26,5	142.701	27,7	473.348	26,9
15 bis 21 Tage	114.834	9,2	57.232	11,1	172.066	9,8
22 und mehr Tage	142.216	11,4	66.256	12,9	208.472	11,8
<b>Gesamtzahl der Fälle</b>	<b>1.245.591</b>	<b>100,0</b>	<b>514.626</b>	<b>100,0</b>	<b>1.760.217</b>	<b>100,0</b>
<b>Gesamtzahl der Tage</b>	<b>16.665.702</b>		<b>7.285.922</b>		<b>23.951.624</b>	
<b>Durchschnittsdauer in Tagen</b>	<b>13,38</b>		<b>14,16</b>		<b>13,61</b>	

### Angestellte

	KRANKENSTANDSDAUER				KRANKENSTANDSFÄLLE	
	Männer	in % aller Fälle	Frauen	in % aller Fälle	Männer und Frauen	in % aller Fälle
bis zu 3 Tagen	97.558	21,1	162.243	23,3	259.801	22,4
4 bis 7 Tage	177.881	38,5	268.451	38,6	446.332	38,6
8 bis 14 Tage	102.320	22,2	152.885	22,0	255.205	22,1
15 bis 21 Tage	31.841	6,9	45.686	6,6	77.527	6,7
22 und mehr Tage	51.870	11,2	66.610	9,6	118.480	10,2
<b>Gesamtzahl der Fälle</b>	<b>461.470</b>	<b>100,0</b>	<b>695.875</b>	<b>100,0</b>	<b>1.157.345</b>	<b>100,0</b>
<b>Gesamtzahl der Tage</b>	<b>5.822.536</b>		<b>7.816.862</b>		<b>13.639.398</b>	
<b>Durchschnittsdauer in Tagen</b>	<b>12,62</b>		<b>11,23</b>		<b>11,79</b>	

### Unselbständige

	KRANKENSTANDSDAUER				KRANKENSTANDSFÄLLE	
	Männer	in % aller Fälle	Frauen	in % aller Fälle	Männer und Frauen	in % aller Fälle
bis zu 3 Tagen	313.044	18,3	249.130	20,6	562.174	19,3
4 bis 7 Tage	620.289	36,3	430.001	35,5	1.050.290	36,0
8 bis 14 Tage	432.967	25,4	295.586	24,4	728.553	25,0
15 bis 21 Tage	146.675	8,6	102.918	8,5	249.593	8,6
22 und mehr Tage	194.086	11,4	132.866	11,0	326.952	11,2
<b>Gesamtzahl der Fälle</b>	<b>1.707.061</b>	<b>100,0</b>	<b>1.210.501</b>	<b>100,0</b>	<b>2.917.562</b>	<b>100,0</b>
<b>Gesamtzahl der Tage</b>	<b>22.488.238</b>		<b>15.102.784</b>		<b>37.591.022</b>	
<b>Durchschnittsdauer in Tagen</b>	<b>13,17</b>		<b>12,48</b>		<b>12,88</b>	

Quelle: Hauptverband der österr. Sozialversicherungsträger

\*) vorläufig

## Wichtige Ausgaben der Krankenversicherung

(Beträge in 1.000 Schilling)

			1996 *)	Anteil in %
Spitäler	1)	35	35.345.085	30,8
ärztliche Hilfe		29	29.157.681	25,4
Heilmittel und Heilbehelfe		18	18.052.260	15,7
Krankengeld		5	4.929.106	4,3
Mutterschaftsleistungen		5	5.416.330	4,7
Zahnbehandlung, Zahnersatz		9	8.660.951	7,5
sonstige Ausgaben	2)	13	13.163.289	11,5
<b>Gesamtausgaben der KV</b>		<b>115</b>	<b>114.724.702</b>	<b>100,0</b>

\*) vorläufige Gebarungsergebnisse

1) inkl. Überweisungen an den KRAZAF

2) inkl. Zuweisung an Rücklagen

**Quelle:** Hauptverband der österr. Sozialversicherungsträger

## Finanzierung des Kranken- anstaltenausgleichsfonds 1996

(19 Mrd. öS) \*)

	Anteil in %
<b>Bund</b>	23
<b>Länder</b>	11
<b>Gemeinden</b>	7
<b>Krankenversicherung</b>	59
<b>Vermögenserträge</b>	0
<b>insgesamt</b>	<b>100</b>

\*) Schätzung

**Quelle:** Hauptverband der österr. Sozialversicherungsträger

## Aufwendungen der KV-Träger für Spitäler

(in Mio. Schilling)

Jahr	Pflege- gebühren- ersätze	KRAZAF- über- weisungen	insgesamt
1978	8.222	811	9.033
1979	8.772	868	9.640
1980	9.539	925	10.464
1981	10.441	991	11.432
1982	11.338	1.075	12.413
1983	12.181	1.401	13.582
1984	12.953	1.434	14.387
1985	13.456	2.110	15.566
1986	14.313	2.293	16.606
1987	15.223	2.508	17.731
1988	15.736	3.414	19.150
1989	16.531	4.090	20.621
1990	17.183	4.663	21.846
1991	18.145	6.312	24.457
1992	19.416	10.483	29.899
1993	20.878	10.326	31.204
1994	22.288	10.207	32.495
1995	23.052	12.060	35.112
1996*)	24.357	10.988	35.345

Quelle: Hauptverband der öst. Sozialversicherungsträger (Erfolgsrechnungen der KV-Träger)

## Gebahrungsergebnisse der Unfallversicherung 1996

(Beträge in 1.000 Schilling)

	1995	1996 1)	Änderung in %
<b>Gesamteinnahmen</b>	<b>12.206.886</b>	<b>13.229.006</b>	<b>8,4</b>
Beiträge für Versicherte	11.573.928	12.475.344	7,8
Bundesbeitrag gemäß § 31 BSVG	156.035	314.398	101,5
sonstige Einnahmen	476.923	439.264	-7,9
<b>Gesamtausgaben</b>	<b>12.246.789</b>	<b>13.265.112</b>	<b>8,3</b>
Rentenaufwand	5.525.097	5.668.217	2,6
Beihilfen	13.585	15.637	15,1
Bestattungskostenbeitrag	9.284	8.856	-4,6
Unfallheilbehandlung	3.462.935	3.522.990	1,7
Körperersatzstücke und Hilfsmittel	146.547	144.449	-1,4
Rehabilitation	653.545	656.275	0,4
Unfallverhütung und erste Hilfe	423.032	436.862	3,3
Beiträge zur Krankenversicherung der RentnerInnen	227	208	-8,4
Fahrtspesen und Transportkosten	48.725	47.841	-1,8
Vertrauensärztlicher Dienst und sonstige Betreuung	96.477	97.969	1,5
Auszahlungsgebühren	7.562	7.259	-4,0
Verwaltungs- und Verrechnungsaufwand	1.082.051	1.102.170	1,9
Abschreibungen	443.214	415.890	-6,2
sonstige und ao. Aufwendungen	289.993	1.111.025	283,1
Zuweisung an Rücklagen	44.515	29.464	-33,8
<b>Saldo</b>	<b>-39.903</b>	<b>-36.106</b>	<b>-9,5</b>

1) vorläufige Gebahrungsergebnisse

Quelle: Hauptverband der österr. Sozialversicherungsträger

## RentenbezieherInnen und Durchschnittsrenten in der Unfallversicherung 1996

	Zahl der Renten			Durchschnittsrenten		
	1995	1996	Änderung in %	1995	1996	Änderung in %
<b>Versehrtenrenten</b>	91.418	90.933	-0,5%	2.976	3.083	3,6%
bis 49 v.H. M. d. E.	80.619	80.179	-0,5%	2.264	2.348	3,7%
50 - 99 v. H. M. d. E.	8.761	8.707	-0,6%	7.155	7.391	3,3%
Vollrenten	2.038	2.047	0,4%	13.162	13.545	2,9%
<b>Witwen(Witwer)renten</b>	15.680	15.550	-0,8%	5.218	5.387	3,2%
<b>Waisenrenten</b>	4.596	4.468	-2,8%	3.720	3.826	2,8%
<b>Eltern(Geschwister)renten</b>	50	48	-4,0%	3.111	3.236	4,0%
<b>Renten insgesamt</b>	<b>111.744</b>	<b>110.999</b>	<b>-0,7%</b>	<b>3.321</b>	<b>3.435</b>	<b>3,4%</b>

**Quelle:** Hauptverband der österr.Sozialversicherungsträger;  
eigene Berechnungen

## Zusammentreffen von Unfallrente und Pension Dezember 1996

(Beträge in Schilling)

	<b>Männer</b>	<b>Frauen</b>	<b>Männer und Frauen</b>
<b>Rente</b>	3.607	3.670	3.633
<b>Pension</b>	12.076	6.947	9.984
<b>Rente und Pension</b>	<b>15.683</b>	<b>10.617</b>	<b>13.617</b>

**Quelle:** Hauptverband der österr. Sozialversicherungsträger

# Gebarungsergebnisse der Pensionsversicherung 1996

(Beträge in 1.000 Schilling)

	1995	1996 1)	Änderung in %
<b>Gesamteinnahmen</b>	<b>253.117.342</b>	<b>265.948.345</b>	<b>5,1</b>
Beiträge für Versicherte 2)	188.748.844	198.479.393	5,2
Bundesbeitrag	52.254.799	55.564.740	6,3
Ersätze für Ausgleichszulagen	11.202.530	10.995.069	-1,9
sonstige Einnahmen	911.169	909.143	-0,2
<b>Gesamtausgaben</b>	<b>254.150.878</b>	<b>266.904.623</b>	<b>5,0</b>
Pensionsaufwand	219.149.798	232.117.498	5,9
Ausgleichszulagen	11.202.530	10.995.069	-1,9
Überweisungsbeträge und Beitragerstattungen	1.533.546	1.338.164	-12,7
Gesundheitsvorsorge und Rehabilitation	4.035.057	3.610.510	-10,5
Beiträge zur Krankenversicherung der Pensionisten	9.734.650	10.436.112	7,2
sonstige Leistungen	430.905	453.954	5,3
Auszahlungsgebühren	77.948	97.792	25,5
Verwaltungs- und Verrechnungsaufwand	5.280.790	5.242.897	-0,7
sonstige Ausgaben	1.654.693	1.654.247	0,0
Zuweisung an Rücklagen	1.050.961	958.380	-8,8
<b>Saldo</b>	<b>-1.033.536</b>	<b>-956.278</b>	

1) vorläufige Gebarungsergebnisse

2) inkl. Beiträge aus dem Ausgleichsfonds der PV-Träger

Quelle: Hauptverband der österr. Sozialversicherungsträger



## Gebarungsergebnisse\*) der Pensionsversicherung im Jahre 1996

(Beträge in Mio Schilling)

	PV der Unselbständigen	PV der Selbständigen	PV insgesamt
<b>Einnahmen</b>	222.814	43.134	265.948
Beiträge für Versicherte	142.131	11.551	153.681
Beiträge aus dem Ausgleichsfonds	43.161	1.638	44.798
Beiträge des Bundes	30.070	25.495	55.565
Ausgleichszulagenersätze	6.647	4.348	10.995
sonstige Einnahmen	805	104	909
<b>Ausgaben</b>	223.764	43.140	266.905
Pensionsaufwand	197.641	34.476	232.117
Ausgleichszulagenaufwand	6.647	4.348	10.995
Gesundheitsvorsorge und Rehabilitation	2.914	697	3.611
Beiträge zur KV der Pensionisten	8.262	2.174	10.436
sonstige Leistungen	1.724	68	1.792
Verwaltungsaufwand	4.185	1.058	5.243
sonstige Ausgaben	2.391	320	2.710
<b>Saldo</b>	<b>-951</b>	<b>-6</b>	<b>-956</b>

\*) vorläufige

Quelle: Hauptverband der österr. Sozialversicherungsträger

## Ausgaben für Pensionen 1996 \*) in % des Pensionsaufwandes

	PV der Unselb- ständigen	PV der Selb- ständigen	gesamte PV
<b>Invaliditätspensionen</b>	20,0	21,3	20,2
<b>Alterspensionen</b>	62,5	60,8	62,3
<b>Witwen(r)pensionen</b>	16,7	17,2	16,8
<b>Waisenpensionen</b>	0,7	0,7	0,7

\*) vorläufige Gebarungsergebnisse

Quelle: Hauptverband der öst. Sozialversicherungsträger

## Bundesmittel zur Pensionsversicherung

1955 bis 1996

Jahr 1)	Gesamtaufwendungen der PV einschl. Aus- gleichszulagen 2)	Bundesmittel (Bundesbeiträge + Ausgleichszulagen)	Anteil der Bundes- mittel an den Gesamtaufwendungen
	in Mio.S	in Mio.S	in %
1955	4.158	891	21,4
1956	4.722	439	9,3
1957	5.636	816	14,5
1958	6.406	1.469	22,9
1959	7.460	1.853	24,8
1960	8.320	1.983	23,8
1961	10.227	2.962	29,0
1962	12.221	3.566	29,2
1963	13.773	4.128	30,0
1964	15.515	4.913	31,7
1965	17.543	5.296	30,2
1966	19.947	6.497	32,6
1967	22.420	7.567	33,8
1968	24.859	8.474	34,1
1969	27.571	9.012	32,7
1970	30.156	9.430	31,3
1971	34.610	10.785	31,2
1972	39.189	12.077	30,8
1973	43.733	13.035	29,8
1974	51.107	15.955	31,2
1975	59.665	20.200	33,9
1976	70.657	22.829	32,3
1977	76.659	26.092	34,0
1978	84.584	21.624	25,6
1979	92.248	23.850	25,9
1980	100.056	22.286	22,3
1981	108.415	24.130	22,3
1982	118.695	31.040	26,2
1983	128.939	38.161	29,6
1984	139.089	40.156	28,9
1985	148.316	41.087	27,7
1986	157.956	44.008	27,9
1987	168.415	50.853	30,2
1988	175.151	52.171	29,8
1989	184.684	53.342	28,9
1990	197.441	51.184	25,9
1991	212.921	56.189	26,4
1992	226.088	56.487	25,0
1993	232.498	57.486	24,7
1994	240.065	57.412	23,9
1995	252.945	63.457	25,1
1996	265.414	66.560	25,1

1) ohne VA d.öst.Notariates

2) ohne Rücklagen

## Bundesmittel nach Pensionsversicherungsträgern

(Beträge in 1000 Schilling)

	1995		in % der Gesamt- ausgaben	1996*)		in % der Gesamt- ausgaben
	Gesamt- ausgaben 1)	Bundes- mittel 2)		Gesamt- ausgaben 1)	Bundes- mittel 2)	
<b><i>PV der Unselbständigen</i></b>	212.372.411	33.722.995	15,9	223.764.453	36.717.198	16,4
PVA der Arbeiter	108.986.309	24.912.771	22,9	113.933.144	27.198.149	23,9
VA der österr. Eisenbahnen	1.968.233	370.888	18,8	2.029.049	379.462	18,7
PVA der Angestellten	96.421.430	6.708.948	7,0	102.699.568	7.495.334	7,3
VA des österr. Bergbaus	4.996.439	1.730.388	34,6	5.102.692	1.644.253	32,2
<b><i>PV der Selbständigen</i></b>	41.623.922	29.734.334	71,4	42.975.409	29.842.611	69,4
SVA der gewerbl. Wirtschaft	22.637.040	15.166.944	67,0	23.374.349	15.037.911	64,3
SVA der Bauern	18.986.882	14.567.390	76,7	19.601.060	14.804.700	75,5
<b>gesamte Pensionsversicherung</b>	<b>253.996.333</b>	<b>63.457.329</b>	<b>25,0</b>	<b>266.739.862</b>	<b>66.559.809</b>	<b>25,0</b>

\*) vorläufige Gebarungsergebnisse

1) ohne VA des österr. Notariats

2) Bundesbeitrag und Ausgleichszulagensätze

**Quelle:** Hauptverband der österr. Sozialversicherungsträger; eigene Berechnungen

## Belastungsquoten in der gesetzlichen Pensionsversicherung 1965 bis 1996

Jahr	PVA der Arbeiter	PVA der Angestellten	SVA der gew. Wirtschaft	SVA der Bauern	gesamte PV
1965	458	290	408	435	417
1966	478	296	434	471	435
1967	506	300	443	492	453
1968	529	308	469	511	470
1969	541	314	502	533	482
1970	549	312	525	542	487
1971	549	307	549	572	488
1972	549	302	578	655	493
1973	546	287	610	694	488
1974	557	280	652	723	492
1975	584	278	685	763	504
1976	591	280	715	799	510
1977	586	282	733	840	511
1978	592	284	746	886	516
1979	598	288	759	917	521
1980	605	296	701	903	522
1981	617	303	727	924	531
1982	644	317	718	936	548
1983	670	334	722	929	566
1984	679	347	723	953	576
1985	687	359	728	986	585
1986	694	366	727	1.011	591
1987	704	372	727	1.035	598
1988	710	380	724	996	601
1989	706	379	714	1.025	598
1990	696	374	703	1.047	590
1991	691	371	698	1.081	585
1992	697	371	692	981	582
1993	716	374	688	916	586
1994	724	380	694	953	593
1995	741	389	692	921	601
1996	766	400	688	939	616

Quelle: Hauptverband der österr. Sozialversicherungsträger

## Volkswirtschaftliches Pensionskonto 1995/1996

	1995	1996	Ände- rung
<i>Pensions- und Rentenaufwand</i>	351.578	368.117	4,7%
PV der Unselbständigen	200.645	212.550	5,9%
PV der Selbständigen	39.444	40.997	3,9%
Unfallversicherung	5.526	5.668	2,6%
Bund 2)	60.745	63.061	3,8%
Länder und Gemeinden 2)	34.862	35.650	2,3%
sonstige öff. Rechtsträger	3.688	3.732	1,2%
Kriegsopfer (Heeres)versorgung 3)	6.417	6.197	-3,4%
<i>sonstige Ausgaben der PV-Träger</i>	14.083	13.371	-5,1%
<b>Gesamtausgaben</b>	<b>365.661</b>	<b>381.488</b>	4,3%

Anteil des Pensions- und Renten-  
aufwandes in %

am BIP	15,1%	15,2%
am Bundesbudget	46,0%	48,8%
am Volkseinkommen	20,5%	20,7%

\*) vorläufige Zahlen

1) inkl. Sonderruhegeld nach dem NSchG

2) Hoheitsverwaltung und Betriebe inkl. ÖBB

3) inkl. Opferfürsorge und Kleinrentnerentschädigung

4) inkl. NSchG-Beitrag

5) ÖBB 1994: inkl. Dienstnehmer u. Dienstgeberbeitrag

Quelle: Österr. Statistisches Zentralamt;  
eigene Berechnungen

	1995	1996	Ände- rung
<i>Beiträge für Versicherte</i>	208.167	215.711	3,6%
PV der Unselbständigen	169.957	173.009	1,8%
PV der Selbständigen	11.689	12.771	9,3%
Unfallversicherung	5.526	5.668	2,6%
Bund 2) 5)	13.019	15.749	21,0%
Länder und Gemeinden 2)	7.639	8.171	7,0%
sonstige öff. Rechtsträger	202	211	4,5%

<i>Pensionsübernahmen öff. Rechtsträger</i>	84.410	84.021	-0,5%
Bund	53.701	53.021	-1,3%
Länder und Gemeinden	27.223	27.479	0,9%
sonstige öff. Rechsträger	3.486	3.521	1,0%

<i>Beiträge des Bundes zur PV</i>	70.919	74.123	4,5%
Unselbständige 1)	40.886	44.009	7,6%
Selbständige	30.333	30.114	-0,7%

<i>sonstige Einnahmen der PV-Träger</i>	690	6.191	797,2%
<b>Gesamteinnahmen</b>	<b>364.186</b>	<b>380.046</b>	4,4%

<b>Saldo: Ausgabenüberschuß</b>	-1.475	-1.442
---------------------------------	--------	--------

## Anteil an den Gesamteinnahmen in %

Beiträge für Versicherte	57,2%	56,8%
Pensionsübernahmen öff. Rechtsträger	23,2%	22,1%
Beiträge des Bundes zur PV	19,5%	19,5%
sonstigen Einnahmen der PV-Träger	0,2%	1,6%

## Pensionsstände nach Pensionsversicherungsträgern und Pensionsarten Dezember 1996

**SOZIALVERSICHERUNG 1996**
**85**

	PVA der Arbeiter	Änderung in % gg.VJ	VA der öst. Eisenbahnen	Änderung in % gg.VJ	PVA der Angestellten	Änderung in % gg.VJ	VA des öst. Bergbaus	Änderung in % gg.VJ
Invaliditätspensionen	228.391	-1,88	2.998	-3,26	69.090	1,28	5.591	-2,53
Alterspensionen	432.244	4,28	6.065	3,52	344.597	4,84	9.198	-0,04
davon vorzeitige AP bei								
Arbeitslosigkeit	12.431	2,03	35	-2,78	8.450	8,61	61	-7,58
langer Versicherungsdauer	46.264	3,06	613	3,72	52.690	12,54	1.018	1,60
Gleitpensionen	55	66,67	0		901	43,70	0	
geminderter Arbeitsfähigkeit	29.547	58,34	544	51,11	10.318	63,21	114	67,65
Witwenpensionen	240.887	-0,40	5.370	-2,74	105.094	0,66	9.901	-1,37
Witwerpensionen	15.026	5,17	196	3,16	10.686	6,50	51	8,51
Waisenpensionen	28.639	0,37	422	-1,63	12.438	1,31	547	3,80
<b>alle Pensionen</b>	<b>945.187</b>	<b>1,42</b>	<b>15.051</b>	<b>-0,31</b>	<b>541.905</b>	<b>3,49</b>	<b>25.288</b>	<b>-1,03</b>

	SVA der gew. Wirtschaft	Änderung in % gg.VJ	SVA der Bauern	Änderung in % gg.VJ	VA des öst. Notariats	Änderung in % gg.VJ	gesamte PV	Änderung in % gg.VJ
Invaliditätspensionen	20.223	-1,33	65.298	-2,61	6	-40,00	391.597	-1,45
Alterspensionen	82.322	1,53	76.314	4,08	115	4,55	950.855	4,17
davon vorzeitige AP bei								
Arbeitslosigkeit	86	13,16	4	0,00	0	0,00	21.067	4,57
langer Versicherungsdauer	8.732	3,77	9.605	-2,99	0	0,00	118.922	6,54
Gleitpensionen	47	27,03	1	0	0	0,00	1.004	43,63
geminderter Arbeitsfähigkeit	3.206	46,33	11.019	37,14	0	0,00	54.748	53,63
Witwenpensionen	44.639	-0,63	41.260	-1,10	151	-1,31	447.302	-0,29
Witwerpensionen	2.416	4,82	3.748	3,48	0	0,00	32.123	5,37
Waisenpensionen	3.427	0,26	5.503	-1,31	20	-9,09	50.996	0,42
<b>alle Pensionen</b>	<b>153.027</b>	<b>0,53</b>	<b>192.123</b>	<b>0,43</b>	<b>292</b>	<b>-1,02</b>	<b>1.872.873</b>	<b>1,78</b>

1) inkl. Knappschaftssold

Quelle: Hauptverband der österr. Sozialversicherungsträger

## Pensionsstände nach Geschlecht und Pensionsart Dezember 1996

	Männer		Frauen		Männer und Frauen
	absolut	in %	absolut	in %	
Invaliditätspensionen	224.475	57,3	167.122	42,7	391.597
Alterspensionen 1)	418.520	44,0	532.335	56,0	950.855
davon vorzeitige Alterspensionen					
bei Arbeitslosigkeit	3.083	14,6	17.984	85,4	21.067
bei langer Versicherungsdauer	62.722	52,7	56.200	47,3	118.922
Gleitpensionen	425	42,3	579	57,7	1.004
bei geminderter Arbeitsfähigkeit	44.257	80,8	10.491	19,2	54.748
Witwen(r)pensionen	32.123	6,7	447.302	93,3	479.425
Waisenpensionen	25.267	49,5	25.729	50,5	50.996
<b>alle Pensionen 2)</b>	<b>700.385</b>	<b>37,4</b>	<b>1.172.488</b>	<b>62,6</b>	<b>1.872.873</b>

1) einschl. Knappschaftssold

2) inkl. Notare

Quelle: Hauptverband der österr. Sozialversicherungsträger; eigene Berechnungen

### PensionsbezieherInnen im Dezember 1996

	Invaliditäts- pensionen		Alters- pensionen *)		Witwen(r)- pensionen	
	M	F	M	F	M	F
PVA der Arbeiter	142.796	85.595	187.550	244.694	15.026	240.887
VA der öst. Eisenbahnen	1.973	1.025	2.784	3.281	196	5.370
PVA der Angestellten	36.072	33.018	135.255	209.342	10.686	105.094
VA des öst. Bergbaus	5.073	518	8.190	1.008	51	9.901
SVA der gew. Wirtschaft	11.037	9.186	44.975	37.347	2.416	44.639
SVA der Bauern	27.518	37.780	39.651	36.663	3.748	41.260
VA des öst. Notariats	6	0	115	0	0	151
<b>gesamte Pensionsversicherung</b>	<b>224.475</b>	<b>167.122</b>	<b>418.520</b>	<b>532.335</b>	<b>32.123</b>	<b>447.302</b>

	Waisen- pensionen		Pensionen insgesamt	
	M	F	M	F
PVA der Arbeiter	14.054	14.585	359.426	585.761
VA der öst. Eisenbahnen	220	202	5.173	9.878
PVA der Angestellten	6.312	6.126	188.325	353.580
VA des öst. Bergbaus	262	285	13.576	11.712
SVA der gew. Wirtschaft	1.731	1.696	60.159	92.868
SVA der Bauern	2.679	2.824	73.596	118.527
VA des öst. Notariats	9	11	130	162
<b>gesamte Pensionsversicherung</b>	<b>25.267</b>	<b>25.729</b>	<b>700.385</b>	<b>1.172.488</b>

\*) einschließlich Knappschaftssold und Höherversicherungspensionen

Quelle: Hauptverband der österr. Sozialversicherungsträger



## PensionsbezieherInnen und Pensionen \*) in Österreich zum Stichtag 1. Juli 1996

	Männer	Frauen	Männer und Frauen
<b>PensionistInnen</b>	803.840	1.064.723	1.868.563
mit einer Pension	773.670	847.573	1.621.243
mit zwei Pensionen	29.961	214.435	244.396
mit drei Pensionen	209	2.715	2.924
Anteil der PensionistInnen mit mehr als einer Pension	3,8%	20,4%	13,2%
<b>Pensionen</b>	<b>819.386</b>	<b>1.269.588</b>	<b>2.088.974</b>

\*) gesetzliche Pensionsversicherung und Beamtenpensionen

Quelle: Hauptverband der öst. Sozialversicherungsträger

## Lebenserwartung 1996 \*)

	Männer	Frauen
<b>55-Jährige</b>	77,8	82,4
<b>60-Jährige</b>	78,9	83,0
<b>65-Jährige</b>	80,3	83,8

\*) vorläufige Werte

Quelle: ÖStAT

## Pensionsbezugsdauer in Jahren PVA der Arbeiter

	Invaliditätspensionen		Alterspensionen	
	Männer	Frauen	Männer	Frauen
1981	14,2	19,9	13,8	18,6
1982	14,1	20,3	14,2	18,6
1983	14,2	20,4	14,5	18,9
1984	13,8	20,6	14,7	19,0
1985	14,0	20,8	15,2	19,4
1986	13,9	21,2	15,5	19,5
1987	13,6	21,4	15,5	19,6
1988	13,8	21,6	15,7	19,8
1989	13,9	21,9	15,7	20,2
1990	13,8	22,0	16,0	20,5
1991	13,7	21,9	16,1	20,7
1992	13,9	22,3	16,3	21,1
1993	14,0	22,5	16,5	21,2
1994	14,1	22,8	16,5	21,4
1995	14,5	22,9	16,3	21,6
1996 *)	14,5	23,0	16,2	22,0

\*) vorläufige Werte

Quelle: PVA der Arbeiter, Jahresberichte

## Durchschnittliches Pensionszugangsalter Direktpensionen

	PVA der Arbeiter	PVA der Angestellten	VA d.österr. Eisenbahnen	VA.d.österr. Bergbaues	ASVG insgesamt	SVA der gew. Wirtschaft *)	SVA der Bauern	PV der Selbst.	gesamte PV
<b>Männer und Frauen</b>									
<b>1970</b>	59,6	61,9	61,3	55,7	60,2	65,9	63,7	65,1	61,3
<b>1971</b>	59,5	61,8	61,3	55,5	60,3	65,8	65,5	65,6	61,7
<b>1972</b>	59,7	61,7	60,9	56,3	60,3	65,4	64,7	64,9	61,9
<b>1973</b>	60,1	61,5	60,6	56,5	60,5	65,3	63,5	64,3	61,7
<b>1974</b>	59,9	61,9	60,9	57,0	60,6	64,7	62,9	63,8	61,5
<b>1975</b>	59,6	61,6	60,9	56,7	60,3	64,6	62,4	63,3	61,1
<b>1976</b>	59,0	61,1	59,8	55,7	59,7	64,7	62,1	63,3	60,6
<b>1977</b>	58,7	60,6	59,2	56,6	59,4	64,6	61,6	62,7	60,3
<b>1978</b>	58,3	60,4	59,4	56,3	59,1	64,2	60,5	62,0	59,8
<b>1979</b>	57,8	59,9	59,1	53,8	58,5	63,9	59,4	61,6	59,2
<b>1980</b>	57,6	59,4	59,0	55,1	58,3	63,0	59,1	60,9	58,7
<b>1981</b>	57,3	59,4	59,2	55,6	58,1	62,6	58,9	60,5	58,5
<b>1982</b>	57,1	59,6	59,1	55,9	58,1	62,5	59,0	60,5	58,5
<b>1983</b>	56,8	59,3	58,1	56,3	57,8	62,3	58,8	60,4	58,2
<b>1984</b>	56,7	59,2	58,6	55,9	57,7	62,1	58,5	60,0	58,1
<b>1985</b>	56,6	59,3	58,5	56,3	57,7	62,0	58,4	59,9	58,1
<b>1986</b>	56,4	59,2	57,5	56,7	57,5	61,7	58,1	59,7	57,9
<b>1987</b>	56,6	58,4	58,0	56,8	57,3	61,6	58,2	59,7	57,7
<b>1988</b>	56,6	58,4	58,4	57,0	57,3	61,5	58,2	59,6	57,7
<b>1989</b>	56,8	58,6	57,8	56,0	57,4	61,2	58,4	59,6	57,8
<b>1990</b>	57,2	58,6	57,3	57,1	57,7	61,2	58,3	59,6	58,0
<b>1991</b>	57,0	58,9	58,1	56,4	57,7	61,6	58,2	59,6	58,0
<b>1992</b>	57,2	58,2	57,9	56,7	57,5	61,5	58,2	59,5	57,9
<b>1993</b>	57,5	57,9	58,2	56,8	57,7	63,4	58,1	61,0	58,4
<b>1994</b>	57,6	57,4	57,9	57,5	57,5	60,6	57,9	59,1	57,8
<b>1995</b>	57,4	57,1	57,2	57,6	57,3	59,3	57,4	58,3	57,4
<b>1996</b>	57,5	57,0	57,4	57,2	57,3	59,1	57,6	58,3	57,4

\*) bis 1991 ohne FSVG

Quelle: eigene Berechnungen

## Durchschnittliches Pensionszugangsalter Direktpensionen - Frauen

	PVA der Arbeiter	PVA der Angestellten	ASVG insgesamt	SVA der gew. Wirtschaft *)	SVA der Bauern	gesamte PV
<b>Frauen</b>						
1970	59,3	59,8	59,4	64,9	62,1	60,4
1971	59,3	59,8	59,5	64,6	63,6	60,6
1972	59,5	59,9	59,6	64,5	62,9	60,9
1973	59,7	59,7	59,7	64,5	61,9	60,7
1974	59,5	60,1	59,7	63,9	61,4	60,4
1975	59,2	59,9	59,5	63,5	60,8	60,1
1976	58,7	59,2	58,9	63,9	60,1	59,6
1977	58,4	58,7	58,5	63,9	59,5	59,2
1978	58,0	58,6	58,2	63,4	58,9	58,7
1979	57,8	58,3	58,0	62,9	58,6	58,5
1980	57,8	58,2	58,0	61,9	58,6	58,3
1981	57,6	58,3	57,9	61,9	58,6	58,2
1982	57,4	58,5	57,9	61,9	58,8	58,3
1983	57,3	58,2	57,7	61,8	58,7	58,1
1984	57,0	58,1	57,6	61,7	58,3	57,9
1985	56,9	58,2	57,5	61,8	58,3	57,9
1986	56,8	58,0	57,4	61,3	57,8	57,7
1987	56,9	57,3	57,1	61,3	57,8	57,4
1988	56,6	57,4	57,0	61,1	57,8	57,3
1989	56,8	57,4	57,1	60,9	58,2	57,5
1990	57,0	57,5	57,2	60,8	58,2	57,5
1991	57,0	57,8	57,3	61,0	58,1	57,6
1992	56,9	56,8	56,9	61,0	58,2	57,3
1993	57,2	56,6	56,9	62,9	58,1	57,8
1994	57,3	56,3	56,8	59,8	57,9	57,1
1995	57,2	56,0	56,6	57,7	57,2	56,7
1996	57,2	55,9	56,5	57,5	57,5	56,7

\*) bis 1991 ohne FSVG

Quelle: eigene Berechnungen

### Durchschnittliches Pensionszugangsalter Direktpensionen - Männer

	PVA der Arbeiter	PVA der Angestellten	ASVG insgesamt	SVA der gew. Wirtschaft *)	SVA der Bauern	gesamte PV
<b>Männer</b>						
1970	59,8	63,4	60,8	66,5	65,0	61,9
1971	59,7	63,2	60,8	66,5	66,4	62,5
1972	59,9	63,1	60,7	65,9	65,8	62,6
1973	60,3	62,8	61,0	65,7	64,6	62,3
1974	60,3	63,4	61,3	65,1	64,0	62,2
1975	59,9	63,1	60,9	65,2	63,4	61,8
1976	59,3	62,8	60,3	65,2	63,1	61,4
1977	58,9	62,6	60,1	65,0	62,5	61,1
1978	58,6	62,4	59,8	64,8	61,5	60,6
1979	57,8	61,9	59,1	64,6	60,2	59,9
1980	57,5	61,0	58,5	63,8	59,7	59,2
1981	57,1	60,9	58,3	63,2	59,2	58,8
1982	56,9	60,9	58,2	63,0	59,2	58,7
1983	56,5	60,6	57,9	62,7	59,0	58,4
1984	56,4	60,5	57,8	62,4	58,6	58,3
1985	56,4	60,4	57,9	62,2	58,4	58,3
1986	56,1	60,4	57,6	61,9	58,4	58,0
1987	56,5	59,4	57,4	61,8	58,5	57,9
1988	56,6	59,3	57,5	61,7	58,5	57,9
1989	56,8	59,6	57,6	61,5	58,5	58,0
1990	57,3	59,7	58,0	61,4	58,4	58,3
1991	57,1	60,0	58,0	62,0	58,4	58,3
1992	57,3	59,5	58,0	61,8	58,2	58,3
1993	57,7	59,3	58,2	63,8	58,2	58,8
1994	57,8	59,1	58,2	61,1	58,0	58,5
1995	57,6	58,7	57,9	60,3	57,7	58,1
1996	57,8	58,6	58,0	60,0	57,7	58,2

\*) bis 1991 ohne FSVG

Quelle: eigene Berechnungen

## Durchschnittliches Pensionszugangsalter Invaliditäts- und Alterspensionen

	PVA der Arbeiter		PVA der Angestellten		VA. d. österr. Eisenbahnen		VA.d.österr. Bergbaues		ASVG insgesamt		SVA der gew. Wirtschaft *)		SVA der Bauern		PV der Selbständigen		gesamte PV	
	IP	AP	IP	AP	IP	AP	IP	AP	IP	AP	IP	AP	IP	AP	IP	AP	IP	AP
Männer und Frauen																		
1970	55,1	61,5	56,6	63,1	58,9	62,6	51,1	61,7	55,3	62,1	61,2	67,3	60,7	65,4	61,0	66,7	56,6	63,1
1971	54,0	61,7	56,3	63,0	58,2	62,9	50,8	61,4	54,5	62,2	61,4	67,1	60,2	67,3	60,7	67,2	56,1	63,6
1972	55,8	61,7	55,9	62,9	57,8	62,1	51,9	61,4	55,7	62,1	61,1	66,8	60,6	66,6	60,8	66,7	57,5	63,7
1973	55,4	62,0	55,6	62,8	57,4	62,0	52,1	61,3	55,4	62,3	61,2	66,4	60,1	65,6	60,4	66,0	57,1	63,4
1974	55,4	61,9	56,1	63,1	59,0	61,7	52,4	61,3	55,5	62,4	60,9	65,6	59,8	65,2	60,1	65,4	56,9	63,2
1975	55,1	61,9	55,4	62,9	58,6	61,8	52,6	61,6	55,2	62,3	60,2	65,7	59,3	65,1	59,6	65,4	56,5	63,1
1976	54,5	61,8	55,3	62,7	56,6	61,6	52,9	61,0	54,7	62,1	60,1	66,0	59,2	65,3	59,4	65,7	56,0	63,0
1977	54,3	61,5	55,2	62,1	55,4	61,1	52,6	62,7	54,5	61,8	59,4	66,0	58,0	64,0	58,4	64,9	55,6	62,6
1978	54,1	61,2	55,4	61,8	55,6	61,3	52,6	64,0	54,4	61,5	59,2	66,0	57,2	63,7	57,7	64,8	55,3	62,2
1979	53,6	60,6	55,0	61,2	55,7	60,8	51,3	60,8	53,8	60,9	58,9	65,3	56,9	62,6	57,4	64,3	54,7	61,6
1980	53,2	60,3	54,5	60,5	55,4	60,9	51,7	60,7	53,5	60,4	58,7	64,4	56,8	61,9	57,3	63,3	54,4	60,9
1981	53,5	60,2	54,2	60,5	55,4	60,7	52,3	60,5	53,6	60,3	58,8	63,8	56,9	61,4	57,4	62,8	54,4	60,7
1982	53,3	60,1	54,7	60,6	54,7	61,0	52,0	60,6	53,6	60,4	58,9	63,5	57,1	61,2	57,6	62,5	54,3	60,7
1983	53,1	60,1	54,0	60,5	54,2	60,5	52,2	61,2	53,3	60,3	58,7	63,4	56,9	61,3	57,3	62,5	54,0	60,6
1984	53,2	60,0	54,2	60,5	55,0	61,1	52,3	60,4	53,4	60,3	58,4	63,2	56,7	60,9	57,1	62,3	54,1	60,6
1985	53,5	60,1	54,4	60,8	55,3	60,7	52,2	60,4	53,7	60,5	58,5	63,3	57,0	60,8	57,4	62,3	54,5	60,8
1986	52,8	60,2	53,4	60,8	54,5	61,0	51,5	60,9	52,9	60,5	57,4	63,2	56,0	60,7	56,4	62,1	53,5	60,8
1987	53,0	60,3	53,0	60,2	54,2	61,3	51,5	61,5	53,0	60,3	57,1	63,1	56,1	60,6	56,4	62,0	53,5	60,6
1988	53,1	60,3	53,5	60,3	55,2	61,1	52,5	61,5	53,2	60,3	56,8	63,1	56,5	60,4	56,6	62,0	53,8	60,6
1989	52,8	60,6	52,6	60,6	54,7	61,6	51,5	60,9	52,8	60,6	56,4	63,0	56,8	60,5	56,7	61,9	53,5	60,8
1990	52,9	61,0	52,2	60,6	53,8	61,3	50,8	60,5	52,7	60,8	56,3	62,9	56,8	60,4	56,7	61,8	53,4	61,0
1991	52,7	60,9	52,3	60,9	54,9	61,2	50,9	60,3	52,6	60,9	56,4	63,4	56,7	60,4	56,6	62,1	53,4	61,1
1992	52,8	61,0	52,3	60,4	54,7	61,3	51,1	60,7	52,7	60,8	56,6	63,2	56,7	60,5	56,6	62,0	53,4	61,0
1993	52,5	61,3	51,9	59,9	54,6	61,1	50,2	61,3	52,4	60,7	55,7	65,0	56,4	59,5	56,2	63,1	53,0	61,3
1994	50,2	59,8	49,0	59,0	50,4	59,4	48,2	60,8	49,8	59,5	52,9	61,9	51,4	58,5	52,3	60,0	50,1	59,6
1995	49,1	59,6	48,6	58,5	49,0	59,2	47,8	60,4	48,9	59,1	52,6	60,4	50,1	58,0	51,6	59,1	49,2	59,1
1996	48,7	59,5	48,9	58,3	49,5	59,0	47,2	60,6	48,7	59,0	52,3	60,0	49,9	58,1	51,3	59,0	49,0	59,0

\*) bis 1991 ohne FSVG

Quelle: eigene Berechnungen

### Durchschnittliches Pensionszugangsalter Invaliditäts- und Alterspensionen - Frauen

Frauen	PVA der Arbeiter		PVA der Angestellten		ASVG insgesamt		SVA der gew. Wirtschaft *)		SVA der Bauern		gesamte PV	
	IP	AP	IP	AP	IP	AP	IP	AP	IP	AP	IP	AP
1970	55,7	60,5	53,7	61,0	55,3	60,7	60,9	65,7	60,6	63,1	56,6	61,5
1971	54,7	60,8	53,7	61,4	54,4	60,9	60,6	65,5	60,1	65,0	55,9	61,9
1972	56,5	60,7	53,5	61,1	55,9	60,9	61,1	65,3	60,7	64,2	57,8	62,1
1973	56,2	61,0	53,9	61,4	55,7	61,1	61,2	65,4	60,0	63,1	57,3	61,9
1974	55,9	60,9	54,0	61,0	55,4	61,1	61,1	64,8	59,5	62,8	56,8	61,7
1975	56,0	60,7	53,6	61,2	55,4	60,9	60,0	64,6	58,7	62,6	56,5	61,5
1976	55,4	60,3	53,8	60,8	55,0	60,5	60,6	65,3	58,1	62,7	56,2	61,1
1977	55,4	59,9	54,0	60,3	55,0	60,0	59,8	65,5	57,8	62,9	56,1	60,7
1978	54,9	59,5	54,6	60,2	54,8	59,6	59,8	65,2	57,6	62,5	55,9	60,2
1979	54,6	59,3	54,1	59,6	54,5	59,2	59,9	64,0	57,3	61,5	55,6	59,8
1980	53,9	59,3	53,6	59,1	53,8	59,2	59,5	62,9	57,4	61,0	55,1	59,5
1981	54,0	59,2	53,0	59,7	53,8	59,1	59,8	62,6	57,5	61,0	55,0	59,4
1982	53,5	59,2	54,0	59,7	53,7	59,2	60,1	62,5	57,8	60,8	55,0	59,5
1983	53,2	59,1	52,5	59,8	53,1	59,1	59,9	62,4	57,6	60,9	54,5	59,4
1984	53,3	58,9	52,7	60,2	53,2	59,0	59,6	62,4	57,4	60,3	54,5	59,3
1985	53,4	59,0	53,2	59,4	53,4	59,2	59,7	62,6	57,6	60,2	54,8	59,5
1986	52,4	59,1	51,4	60,1	52,1	59,3	57,6	62,5	56,2	59,9	53,1	59,5
1987	52,2	59,1	50,3	59,8	51,7	59,1	57,4	62,4	56,1	59,8	52,8	59,4
1988	52,0	59,0	50,6	59,6	51,6	59,1	56,5	62,3	56,7	59,5	52,8	59,3
1989	51,8	59,4	49,8	59,4	51,2	59,4	55,5	62,3	57,5	59,6	52,8	59,6
1990	51,4	59,6	49,3	59,5	50,8	59,6	55,1	62,3	57,4	59,5	52,4	59,7
1991	51,5	59,6	49,2	59,7	50,8	59,6	54,9	62,6	57,2	59,5	52,5	59,8
1992	51,3	59,5	49,4	58,9	50,7	59,2	55,2	62,4	57,3	59,7	52,3	59,5
1993	50,8	59,7	49,5	58,4	50,4	59,1	54,4	64,3	57,0	58,9	51,9	59,8
1994	49,6	58,8	48,2	57,6	49,0	58,2	53,0	61,1	52,5	58,3	49,5	58,4
1995	48,8	58,7	47,9	57,2	48,4	58,0	52,3	58,6	51,0	57,7	48,8	58,0
1996	48,2	58,6	48,3	57,0	48,2	57,8	52,2	58,3	51,1	57,9	48,6	57,9

\*) bis 1991 ohne FSVG

Quelle: Hauptverband der öst. Sozialversicherungsträger; eigene Berechnungen

## Durchschnittliches Pensionszugangsalter Invaliditäts- und Alterspensionen - Männer

Männer	PVA der Arbeiter		PVA der Angestellten		ASVG insgesamt		SVA der gew. Wirtschaft *)		SVA der Bauern		gesamte PV	
	IP	AP	IP	AP	IP	AP	IP	AP	IP	AP	IP	AP
1970	54,8	62,3	58,3	64,6	55,3	63,1	61,4	68,3	60,8	67,2	56,6	64,2
1971	53,5	62,4	58,0	64,4	54,5	63,2	61,7	68,2	60,2	68,3	56,3	64,8
1972	55,3	62,5	57,6	64,2	55,6	63,1	61,1	67,9	60,6	68,1	57,4	64,9
1973	54,9	62,8	57,1	64,0	55,2	63,2	61,2	67,1	60,2	67,2	57,0	64,5
1974	55,1	62,7	58,0	64,5	55,6	63,4	60,7	66,1	60,0	66,9	57,0	64,2
1975	54,6	62,9	57,0	64,4	55,0	63,5	60,4	66,2	59,7	66,7	56,6	64,3
1976	54,0	63,0	56,6	64,4	54,4	63,6	59,7	66,3	59,8	66,5	56,0	64,4
1977	53,6	63,1	56,5	64,3	54,1	63,6	59,0	66,3	58,2	64,2	55,2	64,1
1978	53,6	62,9	56,2	64,2	54,1	63,5	58,6	66,5	56,6	64,0	54,8	64,0
1979	53,0	62,4	55,8	63,8	53,4	63,0	57,8	66,0	56,2	63,1	54,1	63,5
1980	52,9	61,7	55,4	62,7	53,3	62,1	58,1	65,3	56,1	62,3	53,9	62,5
1981	53,2	61,5	55,1	62,7	53,5	62,0	57,8	64,6	56,1	61,7	54,0	62,3
1982	53,2	61,3	55,2	62,5	53,5	61,9	57,9	64,2	56,1	61,4	53,9	62,1
1983	53,0	61,3	55,0	62,4	53,4	61,8	57,8	64,0	55,9	61,6	53,8	62,1
1984	53,2	61,3	55,3	62,4	53,6	61,9	57,4	63,8	55,9	61,3	53,9	62,0
1985	53,5	61,4	55,3	62,5	53,9	62,0	57,6	63,8	56,3	61,2	54,3	62,1
1986	52,9	61,6	54,7	62,4	53,2	62,0	57,3	63,7	55,9	61,3	53,7	62,1
1987	53,2	61,5	54,6	61,6	53,5	61,5	57,0	63,6	56,0	61,1	53,9	61,7
1988	53,5	61,6	55,1	61,6	53,8	61,6	56,9	63,6	56,3	61,0	54,2	61,8
1989	53,2	61,9	54,4	61,9	53,4	61,9	56,8	63,4	56,1	61,0	53,8	62,0
1990	53,4	62,2	54,1	61,9	53,5	62,1	56,8	63,3	56,1	61,0	53,9	62,1
1991	53,2	62,2	54,3	62,3	53,4	62,2	57,0	63,8	56,2	61,0	53,8	62,3
1992	53,3	62,5	54,1	62,1	53,5	62,3	57,1	63,7	56,1	61,0	53,9	62,3
1993	53,1	62,8	53,5	62,0	53,1	62,5	56,5	65,6	55,9	60,1	53,6	62,8
1994	50,4	60,8	49,9	61,2	50,3	60,9	52,8	62,4	50,2	58,8	50,4	60,8
1995	49,2	60,4	49,5	60,6	49,2	60,5	52,8	61,5	49,1	58,4	49,4	60,4
1996	48,9	60,2	49,7	60,4	49,0	60,3	52,3	61,1	48,8	58,4	49,2	60,2

\*) bis 1991 ohne FSVG

Quelle: Hauptverband der öst. Sozialversicherungsträger; eigene Berechnungen



### Durchschnittliches Pensionsabgangsalter Direktpensionen - Frauen

	PVA der Arbeiter	PVA der Angestellten	ASVG insgesamt	SVA der gew. Wirtschaft *)	SVA der Bauern	gesamte PV
<b>Frauen</b>						
1970	75,2	73,0	74,8	78,3	77,8	75,7
1971	75,5	73,8	75,1	78,7	78,3	76,0
1972	75,9	73,6	75,3	78,4	78,2	76,2
1973	75,9	74,2	75,5	79,0	78,7	76,4
1974	76,3	74,8	76,0	78,8	78,3	76,6
1975	76,7	75,0	76,3	79,2	78,8	77,0
1976	77,1	75,0	76,6	79,3	78,5	77,2
1977	77,0	75,3	76,6	79,1	78,2	77,1
1978	77,3	75,4	76,8	79,1	78,6	77,3
1979	77,2	75,7	76,8	79,6	78,9	77,4
1980	77,2	76,0	76,9	79,8	78,8	77,5
1981	77,6	75,4	77,2	79,7	79,2	77,7
1982	77,8	76,2	77,4	79,9	79,0	77,8
1983	77,9	76,1	77,4	80,4	79,3	78,0
1984	78,0	75,6	77,3	80,3	79,2	77,8
1985	78,2	75,8	77,6	80,6	79,7	78,1
1986	78,4	76,1	77,8	80,9	79,6	78,3
1987	78,4	76,6	77,9	80,3	80,0	78,3
1988	78,8	76,7	78,2	81,1	80,3	78,7
1989	79,1	76,6	78,3	81,3	80,2	78,8
1990	79,2	76,7	78,4	81,3	80,9	79,0
1991	79,2	76,8	78,5	81,5	80,7	79,0
1992	79,7	77,2	78,9	86,5	80,7	79,8
1993	79,8	77,4	79,1	82,3	80,5	79,5
1994	79,9	77,6	79,2	82,0	80,7	79,6
1995	79,9	77,8	79,3	82,1	80,9	79,6
1996	80,3	77,7	79,5	82,1	81,2	79,9

\*) bis 1991 ohne FSVG

Quelle: eigene Berechnungen

## Durchschnittliches Pensionsabgangsalter Direktpensionen - Männer

	PVA der Arbeiter	PVA der Angestellten	ASVG insgesamt	SVA der gew. Wirtschaft *)	SVA der Bauern	gesamte PV
<b>Männer</b>						
1970	71,5	73,7	72,1	75,8	76,9	73,3
1971	71,7	73,9	72,4	76,4	77,4	73,7
1972	71,9	74,0	72,5	76,5	77,0	73,7
1973	72,3	74,5	72,9	76,2	76,6	73,9
1974	72,7	74,7	73,2	76,2	76,4	74,0
1975	72,9	75,0	73,4	76,6	76,7	74,2
1976	73,1	74,9	73,5	76,2	76,7	74,3
1977	73,1	74,8	73,5	76,6	76,5	74,3
1978	73,4	74,8	73,8	76,7	76,6	74,6
1979	73,4	74,9	73,8	76,4	76,6	74,5
1980	73,4	75,1	73,9	76,8	76,8	74,7
1981	73,5	75,1	73,9	76,8	77,2	74,7
1982	73,6	75,1	74,0	77,0	77,0	74,8
1983	73,6	75,0	74,0	77,1	77,2	74,7
1984	73,5	75,0	73,9	77,0	77,0	74,6
1985	73,6	75,1	74,0	77,2	77,3	74,8
1986	73,7	75,2	74,2	77,2	77,6	74,9
1987	73,4	75,2	73,9	77,8	77,5	74,7
1988	73,6	75,3	74,1	77,5	77,3	74,8
1989	73,6	75,5	74,2	77,9	77,6	75,0
1990	73,6	75,4	74,2	78,2	77,8	75,0
1991	73,5	75,3	74,0	80,0	77,8	75,4
1992	73,6	75,4	74,1	83,3	77,7	75,4
1993	73,7	75,6	74,3	78,5	78,0	75,1
1994	73,7	75,6	74,3	78,7	77,7	75,1
1995	73,6	75,6	74,2	78,4	77,7	74,9
1996	73,5	75,8	74,2	78,1	77,8	74,9

\*) bis 1991 ohne FSVG

Quelle: eigene Berechnungen

### Durchschnittliches Pensionsabgangsalter Invaliditäts- und Alterspensionen - Frauen

Frauen	PVA der Arbeiter		PVA der Angestellten		ASVG insgesamt		SVA der gew. Wirtschaft *)		SVA der Bauern		gesamte PV	
	IP	AP	IP	AP	IP	AP	IP	AP	IP	AP	IP	AP
1970	72,5	77,5	71,5	74,2	72,3	76,8	68,5	79,4	65,1	78,6	72,0	77,7
1971	73,4	77,5	72,5	74,7	72,9	76,8	69,9	79,7	65,3	79,3	72,6	77,8
1972	73,9	77,6	72,1	74,6	73,5	76,8	70,1	79,3	66,9	79,2	73,1	77,8
1973	73,8	77,5	72,5	75,2	73,6	76,9	70,0	79,9	67,5	79,8	73,2	78,0
1974	74,6	77,9	73,6	75,5	74,5	77,3	70,6	79,8	67,6	79,6	74,0	78,1
1975	75,1	78,0	73,5	76,0	74,9	77,5	72,2	80,2	67,4	80,1	74,5	78,4
1976	75,7	78,2	73,1	76,1	75,2	77,7	72,2	80,3	67,9	80,2	74,7	78,6
1977	75,6	78,1	73,3	76,4	75,1	77,6	72,2	80,3	67,6	80,2	74,5	78,5
1978	76,1	78,2	73,5	76,4	75,6	77,7	71,5	80,5	68,6	80,5	74,9	78,6
1979	75,9	78,2	73,1	76,9	75,4	77,8	73,2	80,7	68,8	81,1	74,8	78,8
1980	75,8	78,3	73,2	77,3	75,3	78,0	73,2	81,0	69,1	80,9	74,8	78,9
1981	76,2	78,7	72,3	76,8	75,6	78,2	74,1	80,6	70,4	81,6	75,1	79,1
1982	76,5	78,7	73,2	77,4	75,9	78,3	74,3	80,9	70,3	81,5	75,4	79,1
1983	76,5	78,8	73,3	77,3	75,9	78,4	74,9	81,5	71,6	81,7	75,4	79,3
1984	76,5	79,0	72,0	77,0	75,6	78,3	74,8	81,4	71,3	82,0	75,1	79,2
1985	76,5	79,3	72,2	77,1	75,7	78,6	74,8	81,8	71,8	82,5	75,3	79,5
1986	76,8	79,3	71,6	77,7	75,8	78,8	75,1	82,1	71,6	82,6	75,3	79,7
1987	76,7	79,5	71,4	78,3	75,6	79,1	73,9	81,6	73,1	82,7	75,3	79,8
1988	77,2	79,7	72,1	78,1	76,2	79,2	77,1	82,0	73,3	83,5	75,9	80,0
1989	77,3	80,0	71,2	78,2	76,1	79,4	77,0	82,2	74,4	83,2	75,9	80,2
1990	77,1	80,3	71,0	78,4	75,8	79,6	77,7	82,1	75,2	83,8	75,8	80,3
1991	76,9	80,4	70,7	78,6	75,5	79,8	77,2	82,6	74,7	84,0	75,5	80,6
1992	77,4	80,8	71,0	78,8	76,0	80,1	82,2	87,5	75,3	84,0	76,2	81,3
1993	77,4	80,9	70,7	79,3	75,9	80,4	77,9	83,4	75,4	84,1	75,9	81,0
1994	77,5	81,0	70,0	79,6	75,8	80,5	77,7	83,1	75,9	84,0	75,9	81,1
1995	77,0	81,2	69,8	79,8	75,5	80,7	78,4	82,9	76,4	84,1	75,8	81,2
1996	77,3	81,6	69,4	79,7	75,6	80,9	78,8	83,0	76,8	84,2	75,9	81,4

\*) bis 1991 ohne FSVG

Quelle: Hauptverband der öst. Sozialversicherungsträger; eigene Berechnungen

## Durchschnittliches Pensionsabgangsalter Invaliditäts- und Alterspensionen - Männer

Männer	PVA der Arbeiter		PVA der Angestellten		ASVG insgesamt		SVA der gew. Wirtschaft *)		SVA der Bauern		gesamte PV	
	IP	AP	IP	AP	IP	AP	IP	AP	IP	AP	IP	AP
1970	68,3	74,7	71,4	74,9	69,0	74,8	66,8	78,0	66,2	78,5	68,8	76,2
1971	68,6	74,8	71,6	75,1	69,5	75,0	67,0	78,4	66,3	79,1	69,2	76,4
1972	69,4	74,5	71,7	75,2	69,9	74,8	67,8	78,5	66,4	78,9	69,6	76,3
1973	69,7	74,7	72,3	75,5	70,3	75,1	68,1	78,2	66,6	78,7	69,9	76,3
1974	70,3	74,9	72,7	75,6	70,8	75,2	68,2	78,4	66,9	78,6	70,3	76,3
1975	70,6	75,0	72,5	76,0	71,0	75,3	69,0	78,5	66,7	79,1	70,6	76,5
1976	70,6	75,2	72,1	76,0	71,0	75,5	68,7	78,1	67,6	79,1	70,5	76,6
1977	70,6	75,3	71,5	76,1	70,8	75,5	70,1	78,5	67,0	79,2	70,4	76,6
1978	70,7	75,6	71,2	76,3	70,9	75,9	69,8	78,4	67,9	79,4	70,5	76,9
1979	70,4	75,7	70,9	76,4	70,6	76,0	70,9	78,1	67,4	79,4	70,2	76,9
1980	70,1	76,0	70,4	76,7	70,3	76,3	70,4	78,2	68,7	79,7	70,1	77,1
1981	70,0	76,4	69,8	76,9	70,1	76,5	70,1	78,4	69,5	80,1	70,0	77,3
1982	69,7	76,7	69,6	77,0	69,8	76,8	71,3	78,3	69,3	80,0	69,9	77,5
1983	69,5	76,8	68,9	77,0	69,5	76,9	70,6	78,6	69,5	80,1	69,6	77,6
1984	68,9	76,9	68,5	77,1	69,0	77,0	70,9	78,4	69,5	80,0	69,1	77,6
1985	68,8	77,4	68,2	77,3	68,9	77,3	70,1	78,8	69,7	80,5	69,0	78,0
1986	68,6	77,6	67,8	77,5	68,6	77,6	70,1	78,9	70,4	80,6	68,9	78,2
1987	68,0	77,5	67,3	77,5	68,1	77,5	71,2	79,2	70,2	80,9	68,5	78,1
1988	67,9	78,0	67,3	77,6	67,9	77,8	70,7	79,0	70,8	80,7	68,4	78,3
1989	67,8	77,9	67,4	77,8	68,0	77,9	70,8	79,4	71,0	81,0	68,5	78,5
1990	67,6	78,2	66,3	78,1	67,6	78,1	72,2	79,5	71,1	81,0	68,2	78,6
1991	67,4	78,2	66,3	77,9	67,4	78,1	80,3	79,8	71,9	80,9	70,3	78,6
1992	67,3	78,5	65,4	78,2	67,2	78,4	76,1	85,0	71,8	81,0	68,1	79,5
1993	67,6	78,6	66,1	78,2	67,7	78,5	71,1	80,1	72,5	81,1	68,3	79,0
1994	67,6	78,4	66,0	78,5	67,5	78,4	71,7	80,3	72,6	80,8	68,2	78,9
1995	67,5	78,3	66,0	78,3	67,4	78,3	71,0	80,1	72,8	80,7	68,1	78,8
1996	67,5	78,1	66,6	78,3	67,5	78,2	70,5	80,0	72,8	80,9	68,3	78,7

\*) bis 1991 ohne FSVG

Quelle: Hauptverband der öst. Sozialversicherungsträger; eigene Berechnungen

## Pensionsleistungen und durchschnittliche Pensionshöhe

### Dezember 1996

	Pensions- stand	Änderung zum Vorjahr	Durchschnitts- pension *)	Änderung zum Vorjahr
<b>PV der Unselbständigen</b>				
Invaliditätspensionen	306.070	-1,2%	9.552	3,0%
alle Alterspensionen 1)	791.422	4,5%	11.346	3,3%
- normale Alterspensionen	628.381	1,7%	10.560	2,6%
- vorzeitige Alterspensionen bei Arbeitslosigkeit	20.977	4,5%	8.523	3,2%
- bei langer Versicherungsdauer	100.585	7,8%	15.723	1,7%
- Gleitpensionen	956	44,4%	13.617	0,0%
- bei geminderter Arbeitsfähigkeit	40.523	59,5%	14.073	4,7%
Witwenpensionen	361.252	-0,2%	6.709	3,1%
Witwerpensionen	25.959	5,7%	3.298	7,1%
Waisenpensionen	42.046	0,7%	2.937	5,3%
<b>ALLE PENSIONEN</b>	<b>1.527.431</b>	<b>2,1%</b>	<b>9.517</b>	<b>3,6%</b>
<b>PV der Selbständigen 2)</b>				
Invaliditätspensionen	85.527	-2,3%	6.936	2,8%
Alterspensionen 3)	158.751	2,7%	10.024	3,7%
davon normale Alterspensionen	126.051	0,2%	9.716	3,5%
- vorzeitige Alterspensionen bei Arbeitslosigkeit	90	12,5%	9.044	-1,3%
- bei langer Versicherungsdauer	18.337	0,1%	12.176	4,4%
- Gleitpensionen	48	29,7%	15.256	0,6%
- bei geminderter Arbeitsfähigkeit	14.225	39,1%	9.973	3,8%
Witwenpensionen	86.050	-0,9%	6.142	3,2%
Witwerpensionen	6.164	4,0%	2.563	7,6%
Waisenpensionen	8.950	-0,7%	3.277	6,2%
<b>ALLE PENSIONEN</b>	<b>345.442</b>	<b>0,5%</b>	<b>7.985</b>	<b>3,9%</b>

1) ohne Knappschaftssold

2) inkl. Notare

3) ohne Höherversicherungspensionen

\*) inkl. Zulagen und Zuschüsse ohne Pflegegeld

Quelle: Hauptverband der österr. Sozialversicherungsträger

## Pensionen nach dem Wohnsitz der PensionistInnen im Dezember 1996

	Österreich	Ausland	alle Pensionen
PVA der Arbeiter	816.682	128.505	945.187
VA der öst. Eisenbahnen	13.265	1.786	15.051
PVA der Angestellten	489.818	52.087	541.905
VA des öst. Bergbaus 1)	23.585	1.703	25.288
<b>PV der Unselbständigen</b>	<b>1.343.350</b>	<b>184.081</b>	<b>1.527.431</b>
SVA der gew. Wirtschaft	150.269	2.758	153.027
SVA der Bauern	191.497	626	192.123
VA des öst. Notariats	292	0	292
<b>PV der Selbständigen 2)</b>	<b>342.058</b>	<b>3.384</b>	<b>345.442</b>
<b>PV insgesamt</b>	<b>1.685.408</b>	<b>187.465</b>	<b>1.872.873</b>

1) einschließlich Knappschaftssold

2) einschließlich Höherversicherungspensionen

**Quelle:** Hauptverband der österr. Sozialversicherungsträger

**Durchschnittliche Pensionshöhe \*)**  
**mit und ohne Auslandspensionen**  
**Dezember 1996**

	Pensionsversicherung der Unselbständigen			Pensionsversicherung der Selbständigen			gesamte Pensionsversicherung		
	mit Auslands- pensionen	ohne Auslands- pensionen	Auslands- pensionen	mit Auslands- pensionen	ohne Auslands- pensionen	Auslands- pensionen	mit Auslands- pensionen	ohne Auslands- pensionen	Auslands- pensionen
<b>Invaliditätspensionen</b>	9.552	10.373	2.529	6.936	6.947	4.331	8.981	9.561	2.549
<b>Alterspensionen</b>	11.346	12.555	2.556	10.024	10.090	4.126	11.125	12.101	2.585
<b>Witwenpensionen</b>	6.709	7.488	1.873	6.142	6.179	3.315	6.600	7.208	1.905
<b>Witwerpensionen</b>	3.298	3.445	1.524	2.563	2.569	1.738	3.157	3.267	1.529
<b>Waisenpensionen</b>	2.937	3.139	1.116	3.277	3.296	1.809	2.997	3.169	1.135
<b>alle Pensionen</b>	<b>9.517</b>	<b>10.503</b>	<b>2.321</b>	<b>7.985</b>	<b>8.026</b>	<b>3.770</b>	<b>9.234</b>	<b>10.000</b>	<b>2.348</b>

\*) inkl. Zulagen und Zuschüsse ohne Pflegegeld

Quelle: Hauptverband der österr. Sozialversicherungsträger

## Vollpensionen und zwischenstaatliche Teilpensionen nach Pensionsversicherungsträgern Dezember 1996

	Invaliditätspensionen		Alterspensionen 1)		Witwer(n)pensionen	
	mit zwischen- staatlichen	ohne zwischen- staatliche	mit zwischen- staatlichen	ohne zwischen- staatliche	mit zwischen- staatlichen	ohne zwischen- staatliche
	Teil- leistungen	Teil- leistungen	Teil- leistungen	Teil- leistungen	Teil- leistungen	Teil- leistungen
PVA der Arbeiter	228.391	185.002	432.244	346.371	255.913	203.093
VA der öst. Eisenbahnen	2.998	2.315	6.065	5.013	5.566	4.642
PVA der Angestellten	69.090	62.352	344.597	306.708	115.780	99.657
VA des öst. Bergbaus	5.591	4.911	8.516	7.399	9.952	8.607
<i>PV nach dem ASVG</i>	<i>306.070</i>	<i>254.580</i>	<i>791.422</i>	<i>665.491</i>	<i>387.211</i>	<i>315.999</i>
SVA der gew. Wirtschaft	20.223	19.172	82.322	78.097	47.055	44.776
SVA der gew. Bauern	65.298	64.323	76.314	75.022	45.008	44.481
<b>gesamte PV 2)</b>	<b>391.591</b>	<b>338.075</b>	<b>950.058</b>	<b>818.610</b>	<b>479.274</b>	<b>405.256</b>

	Waisenspensionen		alle Pensionen	
	mit zwischen- staatlichen	ohne zwischen- staatliche	mit zwischen- staatlichen	ohne zwischen- staatliche
	Teil- leistungen	Teil- leistungen	Teil- leistungen	Teil- leistungen
PVA der Arbeiter	28.639	23.707	945.187	758.173
VA der öst. Eisenbahnen	422	324	15.051	12.294
PVA der Angestellten	12.438	11.339	541.905	480.056
VA des öst. Bergbaus	547	514	24.606	21.431
<i>PV nach dem ASVG</i>	<i>42.046</i>	<i>35.884</i>	<i>1.526.749</i>	<i>1.271.954</i>
SVA der gew. Wirtschaft	3.427	3.229	153.027	145.274
SVA der Bauern	5.503	5.432	192.123	189.258
<b>gesamte PV 2)</b>	<b>50.976</b>	<b>44.545</b>	<b>1.871.899</b>	<b>1.606.486</b>

1) ohne Knappschaftssold

2) ohne VA des öst. Notariats

Quelle: Hauptverband der öst. Sozialversicherungsträger



### Durchschnittspensionen im Dezember 1996 mit und ohne zwischenstaatliche Teilpensionen nach Pensionsversicherungsträgern \*)

(Beträge in Schilling)

	Invaliditätspensionen		Alterspensionen 1)		Witwenpensionen	
	mit zwischen- staatlichen	ohne zwischen- staatliche	mit zwischen- staatlichen	ohne zwischen- staatliche	mit zwischen- staatlichen	ohne zwischen- staatliche
	Teil- leistungen	Teil- leistungen	Teil- leistungen	Teil- leistungen	Teil- leistungen	Teil- leistungen
PVA der Arbeiter	8.680	9.677	8.944	10.267	5.916	6.772
VA der öst. Eisenbahnen	8.864	9.963	10.429	11.437	4.930	5.373
PVA der Angestellten	12.080	12.707	14.212	15.123	8.467	9.163
VA des öst. Bergbaus	14.292	15.144	17.923	19.340	8.290	8.827
<i>PV nach dem ASVG</i>	<i>9.552</i>	<i>10.527</i>	<i>11.346</i>	<i>12.615</i>	<i>6.709</i>	<i>7.544</i>
SVA der gew. Wirtschaft	8.896	9.013	12.300	12.526	6.787	6.863
SVA der gew. Bauern	6.326	6.353	7.502	7.557	5.369	5.389
<b>gesamte PV 2)</b>	<b>8.980</b>	<b>9.647</b>	<b>11.120</b>	<b>12.143</b>	<b>6.593</b>	<b>7.234</b>

	Witwerpensionen		Waisenpensionen		alle Pensionen	
	mit zwischen- staatlichen	ohne zwischen- staatliche	mit zwischen- staatlichen	ohne zwischen- staatliche	mit zwischen- staatlichen	ohne zwischen- staatliche
	Teil- leistungen	Teil- leistungen	Teil- leistungen	Teil- leistungen	Teil- leistungen	Teil- leistungen
PVA der Arbeiter	2.534	2.689	2.798	3.079	7.820	8.891
VA der öst. Eisenbahnen	2.913	3.020	2.608	2.987	7.838	8.613
PVA der Angestellten	4.376	4.578	3.191	3.310	12.379	13.199
VA des öst. Bergbaus	4.316	4.390	4.738	4.897	12.901	13.800
<i>PV nach dem ASVG</i>	<i>3.299</i>	<i>3.493</i>	<i>2.938</i>	<i>3.177</i>	<i>9.521</i>	<i>10.596</i>
SVA der gew. Wirtschaft	3.658	3.699	3.268	3.358	9.903	10.062
SVA der Bauern	1.858	1.866	3.265	3.287	6.413	6.447
<b>gesamte PV 2)</b>	<b>3.158</b>	<b>3.304</b>	<b>2.995</b>	<b>3.204</b>	<b>9.233</b>	<b>10.059</b>

1) ohne Knappschaftssold

\*) inkl. Zulagen und Zuschüsse ohne Pflegegeld

2) ohne VA des öst. Notariats

Quelle: Hauptverband der öst. Sozialversicherungsträger

## Pensionsquantile des Pensionsstandes im Jahr 1996 ohne Zulagen und Zuschüsse gesamte Pensionsversicherung

in Schilling

Pensions- dezil*)	Invaliditätspensionen		Alterspensionen		Witwer(n)pensionen		Waisen- pensionen	alle Pensionen
	Männer	Frauen	Männer	Frauen	Männer	Frauen		
10%	2.365	1.678	2.632	2.204	950	1.470	749	1.713
20%	4.746	2.419	6.966	3.751	1.392	2.762	1.107	3.129
25%	5.766	2.827	8.890	4.345	1.600	3.226	1.279	3.780
30%	6.736	3.180	10.486	4.923	1.799	3.679	1.435	4.430
40%	8.711	3.867	12.911	6.039	2.163	4.617	1.734	5.765
<b>50%</b>	<b>10.553</b>	<b>4.561</b>	<b>14.895</b>	<b>7.185</b>	<b>2.565</b>	<b>5.561</b>	<b>2.022</b>	<b>7.221</b>
60%	12.280	5.340	16.848	8.476	3.012	6.539	2.330	8.973
70%	14.068	6.253	18.950	10.030	3.570	7.619	2.706	11.248
75%	15.027	6.804	20.122	10.995	3.922	8.231	2.931	12.607
80%	16.106	7.477	21.486	12.208	4.372	8.955	3.193	14.238
90%	18.970	9.617	24.352	16.071	5.968	10.984	3.966	18.687
<b>Anzahl</b>	<b>224.579</b>	<b>167.184</b>	<b>417.786</b>	<b>532.378</b>	<b>32.129</b>	<b>448.041</b>	<b>50.987</b>	<b>1.873.084</b>

\*) ...% der Pensionsbezieher erhalten eine Pension bis zu ... Schilling.

Quelle: eigene Berechnungen

**Durchschnittliche Pensionsleistung \*)  
bei Bezug einer bzw. zwei Pensionen  
im Dezember 1996**

	Männer	Frauen	insgesamt
<b>Bezug einer Pension</b>			
Alterspension	14.517	8.762	11.642
Invaliditätspension	11.270	6.381	9.537
Witwen(Witwer)pension	3.192	6.536	6.403
<b>Bezug zweier Pensionen</b>			
<b><i>Alterspension</i></b>			
<b>+ <i>Witwen(Witwer)pension</i></b>	<b>17.945</b>	<b>14.443</b>	<b>14.816</b>
Alterspension	14.737	7.481	8.254
Witwen(Witwer)pension	3.208	6.962	6.562
<b><i>Invaliditätspension</i></b>			
<b>+ <i>Witwen(Witwer)pension</i></b>	<b>14.471</b>	<b>10.760</b>	<b>11.135</b>
Invaliditätspension	11.542	4.848	5.524
Witwen(Witwer)pension	2.929	5.912	5.611

\*) einschließlich Ausgleichszulagen und Kinderzuschüsse

Quelle: Hauptverband der österr. Sozialversicherungsträger

## Durchschnittspensionen des Standes 1996 nach Pensionsversicherungsträgern und Geschlecht (ohne Zulagen und Zuschüsse) in Schilling

	Invaliditätspensionen				Alterspensionen 1)			
	Männer	*)	Frauen	*)	Männer	*)	Frauen	*)
PVA der Arbeiter	9.927	3,0	4.810	3,6	12.110	2,7	6.147	3,3
VA der öst. Eisenbahnen	9.922	3,0	5.880	3,2	13.261	2,8	7.831	3,0
PVA der Angestellten	15.273	2,8	8.036	4,7	18.726	3,2	11.226	3,8
VA des öst. Bergbaus	14.721	3,2	8.677	4,2	18.816	2,9	11.301	4,7
PV der Unselbständigen	11.094	3,1	5.722	4,5	14.957	2,7	8.490	4,0
SVA der gew. Wirtschaft	10.490	3,9	5.471	5,1	14.587	4,3	8.917	4,1
SVA der Bauern	7.562	3,2	3.704	2,9	8.648	5,6	4.378	6,5
<b>gesamte PV 2)</b>	<b>10.632</b>	<b>3,2</b>	<b>5.252</b>	<b>4,4</b>	<b>14.318</b>	<b>3,2</b>	<b>8.237</b>	<b>4,0</b>

	Witwer(n)pensionen				Waisenpensionen		alle Pensionen	
	Männer	*)	Frauen	*)	gesamt	*)	gesamt	*)
PVA der Arbeiter	2.465	9,7	5.281	3,3	2.001	4,1	7.374	3,7
VA der öst. Eisenbahnen	2.913	2,1	4.616	4,5	2.031	4,5	7.604	4,5
PVA der Angestellten	4.351	5,2	8.355	3,6	2.989	4,2	12.291	3,6
VA des öst. Bergbaus	4.385	2,8	7.897	3,6	3.451	7,1	12.682	3,4
PV der Unselbständigen	3.248	7,3	6.235	3,5	2.312	4,2	9.206	3,9
SVA der gew. Wirtschaft	3.577	9,5	5.927	4,4	2.406	5,2	9.388	4,7
SVA der Bauern	1.801	5,6	3.364	4,5	1.421	5,0	5.230	4,8
<b>gesamte PV 2)</b>	<b>3.104</b>	<b>7,5</b>	<b>5.940</b>	<b>3,7</b>	<b>2.222</b>	<b>4,5</b>	<b>8.813</b>	<b>4,1</b>

\*) Veränderung zum Vorjahr in %

1) ohne Knappschaftssold

2) ohne VA des öst. Notariats

Quelle: Hauptverband der österr. Sozialversicherungsträger

**Durchschnittspensionen des Neuzugangs 1996**  
**nach Pensionsversicherungsträgern und Geschlecht**  
 (ohne Zulagen und Zuschüsse) in Schilling

	Invaliditätspensionen				Alterspensionen 1)			
	Männer	*)	Frauen	*)	Männer	*)	Frauen	*)
<b>PVA der Arbeiter</b>	10.475	6,4	6.142	5,1	11.714	4,1	6.533	2,2
<b>VA der öst. Eisenbahnen</b>	10.792	20,1	7.225	4,2	13.548	6,0	8.375	3,7
<b>PVA der Angestellten</b>	15.451	3,6	10.363	9,1	19.627	3,9	12.791	5,8
<b>VA des öst. Bergbaus</b>	13.413	0,1	12.328	0,6	18.621	1,6	14.979	2,6
<b>PV der Unselbständigen</b>	11.802	6,6	8.113	9,5	14.391	3,8	9.656	5,5
<b>SVA der gew. Wirtschaft</b>	11.610	2,0	8.379	10,8	16.288	4,7	10.293	7,4
<b>SVA der Bauern</b>	8.004	0,8	5.226	11,7	10.934	4,1	5.574	0,2
<b>gesamte PV 2)</b>	<b>11.683</b>	<b>6,3</b>	<b>8.000</b>	<b>9,9</b>	<b>14.288</b>	<b>4,2</b>	<b>9.297</b>	<b>5,4</b>

	Witwen(r)pensionen				Waisen-		alle	
	Männer	*)	Frauen	*)	gesamt	*)	gesamt	*)
<b>PVA der Arbeiter</b>	2.507	1,9	5.777	2,1	2.171	3,2	8.000	4,1
<b>VA der öst. Eisenbahnen</b>	2.621	-18,6	6.075	0,5	2.425	22,5	9.153	3,2
<b>PVA der Angestellten</b>	4.526	13,8	9.226	1,9	3.334	3,7	13.347	5,1
<b>VA des öst. Bergbaus</b>	3.449	-39,4	9.144	5,2	4.323	15,3	12.977	-0,8
<b>PV der Unselbständigen</b>	3.324	7,4	6.912	2,0	2.536	3,9	10.075	4,9
<b>SVA der gew. Wirtschaft</b>	3.760	15,4	6.665	5,8	2.754	7,8	11.007	4,2
<b>SVA der Bauern</b>	2.014	1,0	4.026	0,3	1.846	4,9	6.518	-0,1
<b>gesamte PV 2)</b>	<b>3.220</b>	<b>7,6</b>	<b>6.635</b>	<b>2,5</b>	<b>2.497</b>	<b>4,3</b>	<b>9.853</b>	<b>4,7</b>

1) ohne Knappschaftssold

2) ohne VA des öst. Notariats

\*) Änderung zum Vorjahr in Prozent

Quelle: Hauptverband der österr. Sozialversicherungsträger

## Pensionsquantile\*) des Pensionsneuzugangs im Jahr 1996 ohne Zulagen und Zuschüsse, in Schilling gesamte Pensionsversicherung

Pensions- dezil	Invaliditätspensionen		Alterspensionen		Witwer(n)pensionen		Waisen- pensionen	alle Pensionen
	Männer	Frauen	Männer	Frauen	Männer	Frauen		
10%	2.737	3.216	1.321	2.680	951	963	794	1.382
20%	6.271	4.356	5.061	4.107	1.452	2.581	1.270	3.147
25%	7.473	4.841	7.734	4.739	1.660	3.406	1.465	3.956
30%	8.442	5.318	10.007	5.399	1.859	4.175	1.671	4.806
40%	10.110	6.149	13.211	6.783	2.265	5.501	2.029	6.636
50%	11.740	7.067	15.421	8.210	2.691	6.636	2.354	8.470
60%	13.323	8.097	17.335	9.715	3.161	7.699	2.708	10.552
70%	15.052	9.444	19.378	11.499	3.736	8.814	3.084	13.132
75%	16.046	10.209	20.577	12.634	4.104	9.480	3.296	14.633
80%	17.238	11.299	22.021	14.014	4.547	10.204	3.589	16.295
90%	20.027	14.604	25.091	18.257	6.198	12.121	4.447	20.721
<b>Anzahl</b>	<b>8.161</b>	<b>5.367</b>	<b>35.915</b>	<b>36.507</b>	<b>4.345</b>	<b>23.100</b>	<b>5.548</b>	<b>118.943</b>

\*) ...% der Pensionsbezieher erhalten eine Pension bis zu ... Schilling.

Quelle: eigene Berechnungen

## Erledigte Pensionsanträge 1996

	Zuerkennungen	in % der erledigten Anträge	Ablehnungen	in % der erledigten Anträge	Abtretungen, Umwandlungen und sonstige Erledigungen	in % der erledigten Anträge	im Jahr 1996 erledigte Anträge
<b>PV der Unselbständigen</b>	103.372	68,2	37.891	25,0	10.325	6,8	151.588
Invaliditätspensionen	12.886	32,2	23.569	58,9	3.590	9,0	40.045
Alterspensionen	63.188	78,9	11.676	14,6	5.220	6,5	80.084
Hinterbliebenenpensionen	27.298	86,8	2.646	8,4	1.515	4,8	31.459
<b>PV der Selbständigen 1)</b>	17.535	63,3	3.288	11,9	6.857	24,8	27.680
Invaliditätspensionen	1.181	25,8	2.101	45,9	1.297	28,3	4.579
Alterspensionen 1)	10.819	63,7	1.041	6,1	5.118	30,1	16.978
Hinterbliebenenpensionen	5.535	90,4	146	2,4	442	7,2	6.123
<b>gesamte Pensionsversicherung 1)</b>	120.907	67,4	41.179	23,0	17.182	9,6	179.268
Invaliditätspensionen	14.067	31,5	25.670	57,5	4.887	11,0	44.624
Alterspensionen 1)	74.007	76,2	12.717	13,1	10.338	10,7	97.062
Hinterbliebenenpensionen	32.833	87,4	2.792	7,4	1.957	5,2	37.582

1) inkl. Höherversicherungspensionen und Notare

Quelle: Hauptverband der österr. Sozialversicherungsträger; eigene Berechnungen

## Erstmalige Neuzuerkennungen an Direkt Pensionen nach Alter 1996

	Männer	Frauen	Männer und Frauen
Invaliditätspensionen vor 65/60	8.108	5.304	13.412
vorzeitige Alterspensionen	30.368	26.128	56.496
Anteil der Neuzuerkennungen vor Erreichen des normalen Pensionsalters	87,3%	75,1%	81,3%
Invaliditätspensionen ab 65/60	53	63	116
normale Alterspensionen	5.547	10.379	15.926
<b>insgesamt</b>	<b>44.076</b>	<b>41.874</b>	<b>85.950</b>

**Quelle:** Hauptverband der österr. Sozialversicherungsträger;  
eigene Berechnungen



## Zahl der erstmalig neuzuerkannten Pensionen im Jahr 1996

	Invaliditäts- pensionen			Alters- pensionen 1)			Witwer(n)- pensionen		
	Männer	Frauen	Männer und Frauen	Männer	Frauen	Männer und Frauen	Männer	Frauen	Männer und Frauen
PVA der Arbeiter	5.382	2.580	7.962	19.555	15.513	35.068	2.085	12.437	14.522
VA der öst. Eisenbahnen	62	27	89	290	158	448	27	228	255
PVA der Angestellten	1.907	2.241	4.148	9.689	15.405	25.094	1.434	5.707	7.141
VA des öst. Bergbaus	154	16	170	438	64	502	9	488	497
PV nach dem ASVG	7.505	4.864	12.369	29.972	31.140	61.112	3.555	18.860	22.415
SVA der gew. Wirtschaft	420	268	688	3.147	1.867	5.014	332	2.217	2.549
SVA der Bauern	236	235	471	2.796	3.500	6.296	458	2.023	2.481
gesamte PV 2)	8.161	5.367	13.528	35.915	36.507	72.422	4.345	23.100	27.445

	Waisen- pensionen			alle Pensionen		
	Männer	Frauen	Männer und Frauen	Männer	Frauen	Männer und Frauen
PVA der Arbeiter	1.683	1.629	3.312	28.705	32.159	60.864
VA der öst. Eisenbahnen	27	21	48	406	434	840
PVA der Angestellten	704	640	1.344	13.734	23.993	37.727
VA des öst. Bergbaus	41	40	81	642	608	1.250
PV nach dem ASVG	2.455	2.330	4.785	43.487	57.194	100.681
SVA der gew. Wirtschaft	173	166	339	4.072	4.518	8.590
SVA der Bauern	201	223	424	3.691	5.981	9.672
gesamte PV	2.829	2.719	5.548	51.250	67.693	118.943

1) ohne Knappschaftssold

2) ohne VA des öst. Notariats

Quelle: eigene Berechnungen

## Neuzuerkannte Invaliditätspensionen und vorzeitige Alterspensionen wegen geminderter Arbeitsfähigkeit

## Anteil an allen neuzuerkannten Direkt pensionen

	PVA der Arbeiter		PVA der Angestellten		ASVG insgesamt		SVA der gew. Wirtschaft		SVA der Bauern		gesamte PV	
	Zahl	%	Zahl	%	Zahl	%	Zahl	%	Zahl	%	Zahl	%
<b>Männer</b>												
1970	6.329	35,9	1.444	19,1	8.265	31,7	1.217	26,7	836	35,4	10.318	32,0
1975	6.210	35,8	1.603	18,0	8.296	30,5	888	17,9	2.962	47,5	12.146	31,6
1980	8.818	47,7	2.117	23,3	11.508	40,3	756	21,1	1.638	42,2	13.902	38,6
1985	14.867	63,4	3.867	28,8	19.215	50,8	946	25,8	2.417	56,0	22.578	49,3
1990	13.169	56,1	3.056	29,0	16.711	47,5	959	28,6	1.963	52,6	19.633	46,5
1991	13.436	56,6	2.979	28,2	16.920	47,8	932	28,1	2.119	56,0	19.971	46,8
1992	13.586	56,1	3.389	32,5	17.479	48,9	966	29,1	2.305	57,6	20.750	48,2
1993 *)	12.532	55,5	3.621	35,5	16.566	49,2	1.054	21,9	2.089	59,2	19.709	46,9
1994 *)	12.763	56,9	3.819	35,5	16.960	49,6	1.378	32,6	2.648	63,3	20.986	49,3
1995 *)	15.148	61,4	4.458	39,8	20.024	54,4	1.355	35,9	2.314	66,5	23.693	53,8
1996 *)	15.614	62,6	5.127	44,2	21.188	56,5	1.416	39,7	2.040	67,3	24.644	55,9
<b>Frauen</b>												
1970	3.853	28,2	890	17,1	4.812	25,2	522	18,3	759	38,8	6.093	26,4
1975	4.073	30,3	1.356	18,1	5.524	25,9	710	24,6	1.811	46,1	8.045	28,6
1980	4.923	27,8	1.959	15,0	6.958	22,4	708	28,0	2.410	66,0	10.076	27,1
1985	6.416	37,6	2.920	19,8	9.435	29,4	748	28,5	3.398	73,2	13.581	34,5
1990	4.546	31,4	2.047	19,1	6.669	26,2	376	52,6	1.969	63,4	9.014	29,7
1991	4.688	32,3	1.942	17,9	6.709	26,3	389	20,7	2.096	62,8	9.194	29,9
1992	4.443	31,3	2.220	22,2	6.755	27,7	361	19,7	1.857	61,8	8.973	30,7
1993 *)	4.082	29,4	2.276	20,4	6.422	25,4	579	14,8	1.927	56,9	8.928	27,4
1994 *)	4.482	24,1	2.515	15,7	7.087	20,3	631	22,1	2.193	47,5	9.911	23,4
1995 *)	4.639	23,8	2.336	13,3	7.061	18,9	494	21,5	2.003	49,7	9.558	21,8
1996 *)	4.183	23,1	2.353	13,3	6.606	18,3	424	19,9	1.962	52,5	8.992	21,5

\*) inkl. vorzeitige Alterspensionen wegen geminderter Arbeitsfähigkeit (dauernder Erwerbsunfähigkeit)

Quelle: Hauptverband der österr. Sozialversicherungsträger; eigene Berechnungen

## Neuzuerkannte Pensionen wegen geminderter Arbeitsfähigkeit\*) nach Krankheitsgruppen 1996 - MÄNNER UND FRAUEN

Krankheitsgruppe	PVA der Arbeiter		PVA der Angestellten SVA d.gew. Wirtschaft				SVA der Bauern		gesamte PV 3)	
	absolut	in %	absolut	in %	absolut	in %	absolut	in %	absolut	in %
Krebs	1.095	5,5	528	6,8	90	4,9	80	2,0	1.810	5,3
psychiatrische Erkrankungen	2.260	11,4	1.145	14,7	159	8,6	243	6,1	3.843	11,3
Krankheiten des Nervensystems	427	2,2	282	3,6	52	2,8	57	1,4	827	2,4
Hypertonie und sonstige Kreislaufkrankungen	712	3,6	284	3,6	55	3,0	317	7,9	1.374	4,0
ischämische bzw. sonstige Herzkrankheiten und Krankheiten der Arterien 1)	1.571	7,9	561	7,2	151	8,2	137	3,4	2.467	7,3
cerebrovaskuläre Krankheiten	362	1,8	102	1,3	49	2,7	36	0,9	555	1,6
Krankheiten der oberen Luftwege bzw. der Atmungsorgane 2)	835	4,2	162	2,1	55	3,0	120	3,0	1.189	3,5
Krankheiten des Bewegungs- und Stützapparats	9.641	48,7	1.821	23,3	787	42,8	2.605	65,1	15.144	44,6
Arbeitsunfälle und Wegunfälle	478	2,4	163	2,1	1	0,1	12	0,3	662	1,9
sonstige Krankheiten	2.416	12,2	2.766	35,4	441	24,0	395	9,9	6.099	18,0
<b>gesamt</b>	<b>19.797</b>	<b>100,0</b>	<b>7.814</b>	<b>100,0</b>	<b>1.840</b>	<b>100,0</b>	<b>4.002</b>	<b>100,0</b>	<b>33.970</b>	<b>100,0</b>

\*) Invaliditätspensionen und vorzeitige Alterspensionen wegen geminderter Arbeitsfähigkeit

1) ohne rheumatische Herzerkrankungen

2) ohne Tuberkulose

3) inkl. VA der öst. Eisenbahnen und VA des öst. Bergbaus

Quelle: eigene Berechnungen

## Neuzuerkannte Pensionen wegen geminderter Arbeitsfähigkeit\*) nach Krankheitsgruppen 1996 - FRAUEN

Krankheitsgruppe	PVA der Arbeiter		PVA der Angestellten		SVA d.gew. Wirtschaft		SVA der Bauern		gesamte PV 3)	
	absolut	in %	absolut	in %	absolut	in %	absolut	in %	absolut	in %
Krebs	413	9,9	302	11,2	35	8,3	38	1,9	790	8,5
psychiatrische Erkrankungen	752	18,0	583	21,7	50	11,8	126	6,4	1.529	16,4
Krankheiten des Nervensystems	155	3,7	135	5,0	13	3,1	23	1,2	326	3,5
Hypertonie und sonstige Kreislaufkrankungen	115	2,7	35	1,3	5	1,2	160	8,2	315	3,4
ischämische bzw. sonstige Herzkrankheiten und Krankheiten der Arterien 1)	169	4,0	123	4,6	9	2,1	41	2,1	345	3,7
cerebrovaskuläre Krankheiten	67	1,6	16	0,6	5	1,2	14	0,7	102	1,1
Krankheiten der oberen Luftwege bzw. der Atmungsorgane 2)	129	3,1	38	1,4	10	2,4	41	2,1	220	2,4
Krankheiten des Bewegungs- und Stützapparats	1.640	39,2	267	9,9	206	48,6	1.285	65,5	3.438	36,9
Arbeitsunfälle und Wegunfälle	38	0,9	54	2,0	1	0,2	2	0,1	95	1,0
sonstige Krankheiten	705	16,9	1.134	42,2	90	21,2	232	11,8	2.166	23,2
<b>gesamt</b>	<b>4.183</b>	<b>100,0</b>	<b>2.687</b>	<b>100,0</b>	<b>424</b>	<b>100,0</b>	<b>1.962</b>	<b>100,0</b>	<b>9.326</b>	<b>100,0</b>

\*) Invaliditätspensionen und vorzeitige Alterspensionen wegen geminderter Arbeitsfähigkeit

1) ohne rheumatische Herzerkrankungen

2) ohne Tuberkulose

3) inkl. VA der öst. Eisenbahnen und VA des öst. Bergbaus

Quelle: eigene Berechnungen

## Neuzuerkannte Pensionen wegen geminderter Arbeitsfähigkeit\*) nach Krankheitsgruppen 1996 - MÄNNER

Krankheitsgruppe	PVA der Arbeiter		PVA der Angestellten		SVA d.gew. Wirtschaft		SVA der Bauern		gesamte PV 3)	
	absolut	in %	absolut	in %	absolut	in %	absolut	in %	absolut	in %
Krebs	682	4,4	226	4,4	55	3,9	42	2,1	1.020	4,1
psychiatrische Erkrankungen	1.508	9,7	562	11,0	109	7,7	117	5,7	2.314	9,4
Krankheiten des Nervensystems										
Hypertonie und sonstige	272	1,7	147	2,9	39	2,8	34	1,7	501	2,0
Kreislauferkrankungen	597	3,8	249	4,9	50	3,5	157	7,7	1.059	4,3
ischämische bzw. sonstige										
Herzkrankheiten und Krankheiten der										
Arterien 1)	1.402	9,0	438	8,5	142	10,0	96	4,7	2.122	8,6
cerebrovaskuläre Krankheiten	295	1,9	86	1,7	44	3,1	22	1,1	453	1,8
Krankheiten der oberen Luftwege										
bzw. der Atmungsorgane 2)	706	4,5	124	2,4	45	3,2	79	3,9	969	3,9
Krankheiten des Bewegungs- und										
Stützapparats	8.001	51,2	1.554	30,3	581	41,0	1.320	64,7	11.706	47,5
Arbeitsunfälle und Wegunfälle	440	2,8	109	2,1	0	0,0	10	0,5	567	2,3
sonstige Krankheiten	1.711	11,0	1.632	31,8	351	24,8	163	8,0	3.933	16,0
<b>gesamt</b>	<b>15.614</b>	<b>100,0</b>	<b>5.127</b>	<b>100,0</b>	<b>1.416</b>	<b>100,0</b>	<b>2.040</b>	<b>100,0</b>	<b>24.644</b>	<b>100,0</b>

\*) Invaliditätspensionen und vorzeitige Alterspensionen wegen geminderter Arbeitsfähigkeit

1) ohne rheumatische Herzerkrankungen

2) ohne Tuberkulose

3) inkl. VA der öst. Eisenbahnen und VA des öst. Bergbaus

Quelle: eigene Berechnungen

## AusgleichszulagenbezieherInnen im Dezember 1996

	Direktpensionen			Witwen(r)-pensionen		
	M	F	M+F	M	F	M+F
PVA der Arbeiter	32.093	52.694	84.787	254	61.662	61.916
VA der öst. Eisenbahnen	261	402	663	0	683	683
PVA der Angestellten	2.604	7.094	9.698	81	5.507	5.588
VA des öst. Bergbaus	222	118	340	0	2.036	2.036
SVA der gew. Wirtschaft	6.465	5.537	12.002	54	11.942	11.996
SVA der Bauern	24.828	11.667	36.495	61	23.783	23.844
<b>gesamte Pensionsversicherung</b>	<b>66.473</b>	<b>77.512</b>	<b>143.985</b>	<b>450</b>	<b>105.613</b>	<b>106.063</b>

	Waisen- pensionen			Pensionen insgesamt		
	M	F	M+F	M	F	M+F
PVA der Arbeiter	4.714	4.714	9.428	37.061	119.070	156.131
VA der öst. Eisenbahnen	58	54	112	319	1.139	1.458
PVA der Angestellten	624	676	1.300	3.309	13.277	16.586
VA des öst. Bergbaus	93	124	217	315	2.278	2.593
SVA der gew. Wirtschaft	447	501	948	6.966	17.980	24.946
SVA der Bauern	1.311	1.477	2.788	26.200	36.927	63.127
<b>gesamte Pensionsversicherung</b>	<b>7.247</b>	<b>7.546</b>	<b>14.793</b>	<b>74.170</b>	<b>190.671</b>	<b>264.841</b>

Quelle: Hauptverband der österr. Sozialversicherungsträger

## AusgleichszulagenbezieherInnen im Dezember 1996

	Invaliditäts- pensionen		Alters- pensionen		Witwen(r)- pensionen	
	M	F	M	F	M	F
PVA der Arbeiter	24.007	23.288	8.086	29.406	254	61.662
VA der öst. Eisenbahnen	204	147	57	255	0	683
PVA der Angestellten	1.796	3.283	808	3.811	81	5.507
VA des öst. Bergbaus	166	68	56	50	0	2.036
SVA der gew. Wirtschaft	2.288	1.618	4.177	3.919	54	11.942
SVA der Bauern	10.758	6.008	14.070	5.659	61	23.783
<b>gesamte Pensionsversicherung</b>	<b>39.219</b>	<b>34.412</b>	<b>27.254</b>	<b>43.100</b>	<b>450</b>	<b>105.613</b>

	Waisen- pensionen		Pensionen insgesamt	
	M	F	M	F
PVA der Arbeiter	4.714	4.714	37.061	119.070
VA der öst. Eisenbahnen	58	54	319	1.139
PVA der Angestellten	624	676	3.309	13.277
VA des öst. Bergbaus	93	124	315	2.278
SVA der gew. Wirtschaft	447	501	6.966	17.980
SVA der Bauern	1.311	1.477	26.200	36.927
<b>gesamte Pensionsversicherung</b>	<b>7.247</b>	<b>7.546</b>	<b>74.170</b>	<b>190.671</b>

Quelle: Hauptverband der österr. Sozialversicherungsträger

## AusgleichszulagenbezieherInnen in % der PensionsbezieherInnen im Dezember 1996

	Invaliditäts- pensionen		Alters- pensionen *)		Witwen(r)- pensionen	
	M	F	M	F	M	F
PVA der Arbeiter	16,8	27,2	4,3	12,0	1,7	25,6
VA der öst. Eisenbahnen	10,3	14,3	2,0	7,8	0,0	12,7
PVA der Angestellten	5,0	9,9	0,6	1,8	0,8	5,2
VA des öst. Bergbaus	3,3	13,1	0,7	5,0	0,0	20,6
SVA der gew. Wirtschaft	20,7	17,6	9,3	10,5	2,2	26,8
SVA der Bauern	39,1	15,9	35,5	15,4	1,6	57,6
<b>gesamte Pensionsversicherung</b>	<b>17,5</b>	<b>20,6</b>	<b>6,5</b>	<b>8,1</b>	<b>1,4</b>	<b>23,6</b>

	Waisen- pensionen		Pensionen insgesamt	
	M	F	M	F
PVA der Arbeiter	33,5	32,3	10,3	20,3
VA der öst. Eisenbahnen	26,4	26,7	6,2	11,5
PVA der Angestellten	9,9	11,0	1,8	3,8
VA des öst. Bergbaus	35,5	43,5	2,3	19,5
SVA der gew. Wirtschaft	25,8	29,5	11,6	19,4
SVA der Bauern	48,9	52,3	35,6	31,2
<b>gesamte Pensionsversicherung</b>	<b>28,7</b>	<b>29,3</b>	<b>10,6</b>	<b>16,3</b>

Quelle: Hauptverband der österr. Sozialversicherungsträger



## Ausgleichszulagenrichtsätze

Die Richtsätze für die Bemessung der Ausgleichszulagen wurden wie folgt festgesetzt:

	ab 1.1.1993	ab 1.1.1994	ab 1.1.1995	ab 1.1.1996	ab 1.1.1997*)
<b>1. für Pensionsberechtigte aus eigener Pensionsversicherung</b>					
a. wenn sie mit dem(r) Ehegatten(in) (der Ehegattin) im gemeinsamen Haushalt leben	9.967 S	10.700 S	11.000 S	11.253 S	11.253 S
b. wenn die Voraussetzung nach a. nicht zutrifft	7.000 S	7.500 S	7.710 S	7.887 S	7.887 S
<b>2. für Pensionsberechtigte auf Waisenpension</b>					
a. bis zur Vollendung des 24. Lebensjahres falls beide Elternteile verstorben sind	2.614 S	2.801 S	2.879 S	2.945 S	2.945 S
	3.926 S	4.206 S	4.324 S	4.423 S	4.423 S
b. nach Vollendung des 24. Lebensjahres falls beide Elternteile verstorben sind	4.644 S	4.976 S	5.115 S	5.233 S	5.233 S
	7.000 S	7.500 S	7.710 S	7.887 S	7.887 S
Erhöhung des Richtsatzes für Pensionsberechtigte aus eigener Pensionsversicherung für jedes Kind, dessen Nettoeinkommen den Richtsatz für einfach verwaiste Kinder bis zur Vollendung des 24. Lebensjahres nicht erreicht	746 S	799 S	821 S	840 S	840 S

\*) im Jahr 1997 keine Pensionsanpassung

## Aufwertung und Anpassung

	1992	1993	1994	1995	1996	1997
<b>Anpassungsfaktor</b> für die Anpassung der in den §§ 108g und 108h ASVG ange- führten Renten und Pensionen	1,040	1,040	1,025	1,028	1,023	1,000
<b>Aufwertungszahl</b> ermittelt aufgrund des § 108a ASVG	1,055	1,061	1,060	1,050	1,043	1,039
<b>Erhöhung der Ausgleichszulagen</b> für Alleinstehende	8,3%	7,7%	7,1%	2,8%	2,3%	1.000*)
für Verheiratete	8,3%	7,0%	7,1%	2,8%	2,3%	1.500*)

\*) Gemäß § 563 Abs.14 ASVG Auszahlung einer zusätzlichen Ausgleichszulage im Jänner und Juli 1997 bzw. Einschleifregelung für über den AZ-Richtsatz liegende Pensionen

## Entwicklung der Anpassungsfaktoren, AZ-Richtsätze und Preisindizes 1970 - 1997

Jahr	Ausgleichszulagenrichtsätze für				Verbraucherpreisindex
	Pensionsanpassung	Alleinstehende	Verheiratete	Pensionen im öff. Dienst	
1970	100,0	100,0	100,0	100,0	100,0
1971	107,1	113,0	113,0	106,1	104,7
1972	115,0	125,4	125,4	113,1	111,3
1973	125,4	137,6	141,7	121,8	119,8
1974	140,5	155,2	159,9	134,4	131,1
1975	159,5	177,4	182,7	150,3	142,1
1976	180,4	200,8	206,7	162,4	152,5
1977	193,0	218,9	225,1	164,6	160,9
1978	206,4	236,6	243,3	177,8	166,7
1979	219,8	253,2	260,3	185,3	172,9
1980	232,1	267,4	274,9	193,0	183,9
1981	243,9	283,4	292,5	205,0	196,4
1982	256,6	302,7	312,4	217,3	207,1
1983	270,7	319,3	329,6	226,9	213,9
1984	281,6	334,3	344,4	235,7	225,9
1985	290,8	345,4	355,8	246,8	233,1
1986	301,0	357,5	368,2	257,3	237,1
1987	312,5	372,5	383,7	264,7	240,4
1988	316,2	382,9	394,4	269,7	245,2
1989	326,6	392,9	404,7	277,6	251,3
1990	339,7	421,1	433,8	289,5	259,6
1991	356,7	459,0	473,3	306,6	268,2
1992	371,0	497,1	512,6	319,8	279,2
1993	385,8	535,4	548,5	332,4	289,2
1994	395,5	573,4	589,1	340,7	297,9
1995	406,5	589,5	605,6	350,5	304,4
1996	415,9	603,1	619,3	350,5	310,2
1997*)	415,9	603,1	619,3	350,5	316,1

\*) Schätzung

Quelle: eigene Berechnungen

**PENSIONIERUNGsalter der Ruhestandsbeamten**  
**Neuanfälle im Jahre 1996**  
 (ohne ÖBB und PTV)

ALTER	GESAMT		MÄNNLICH		WEIBLICH	
	Anzahl	Prozent	Anzahl	Prozent	Anzahl	Prozent
-50	117	6,29	83	5,26	34	12,09
51-54	161	8,66	123	7,79	38	13,52
55-56	227	12,21	191	12,11	36	12,81
57-58	245	13,18	217	13,76	28	9,96
59-60	607	32,66	522	33,10	85	30,24
61-62	230	12,37	195	12,36	35	12,45
63-64	77	4,14	67	4,24	10	3,55
ab 65	194	10,44	179	11,35	15	5,33

Quelle: Personalinformationssystem des Bundes

**Durchschnittliches Pensionsanfallsalter der Bundesbediensteten \*)**

	Männer	Frauen
Allgemeine Verwaltung		
A	61,4	54,9
B	59,5	56,2
C	59,0	52,7
D	55,2	55,5
E	56,7	54,3
Arbeiter (P1-P5)	57,4	-
Richter	61,4	-
HS-Professoren	69,6	-
L1 Lehrer	59,6	56,6
L2 Lehrer	59,2	56,4
Wachebeamte W2	56,1	-
Heeresangeh. H2	59,5	-
Bundestheater techn. P IV	55,0	-
<b>insgesamt</b>	<b>57,8</b>	<b>55,6</b>

\*) Durchschnitt der Jahre 1990 bis 1992

Quelle: Bundesrechenzentrum

**RUHEBEZÜGE (Durchschnittsbruttopensionen)**  
**ohne ÖBB und PTV, in öS**  
zum 1. Dezember 1996

<b>Bruttobezugsstufen</b>	<b>GESAMT</b>	<b>MÄNNER</b>	<b>FRAUEN</b>
bis 10.000	480	301	179
10.001 - 20.000	7658	5376	2282
20.001 - 30.000	22112	19136	2976
30.001 - 50.000	15289	11792	3497
ab 50.001	6916	5943	973

Quelle: Personalinformationssystem des Bundes

## ALTERSVERSORGUNG DER BEAMTEN

125

**Ruhebezüge<sup>1)</sup> (ohne ÖBB und PTV), (1.12.1996)**  
Männer und Frauen zusammen

	Anzahl der Bediensteten	Durchschnittsbrutto <sup>5)</sup>	Durchschnittsalter	1. Quartil <sup>2)</sup>		2. Quartil <sup>3)</sup>		3. Quartil <sup>4)</sup>	
				Bruttoverdienst in öS	Durchschnittsalter <sup>6)</sup>	Bruttoverdienst in öS	Durchschnittsalter	Bruttoverdienst in öS	Durchschnittsalter
Allgemeine Verwaltung	22.270	30.412	58	21.932	54	25.846	58	35.750	59
A	2.801	57.602	61	47.188	58	58.787	61	68.787	63
B	7.150	33.734	59	29.540	54	33.873	59	38.460	61
C	6.070	22.949	58	20.325	53	22.720	58	25.178	59
D	1.929	18.098	57	15.185	50	17.601	58	20.102	59
E	262	14.835	57	13.051	52	13.846	59	16.273	59
Handwerkli. Verwendung	2.278	17.154	57	15.049	55	16.992	57	18.812	59
Richter/Staatsanwälte	741	65.272	61	55.389	56	65.333	62	75.454	63
ordentl. Univ.(Hochschul-)	660	79.058	68	73.836	66	81.806	67	84.447	69
Professoren									
Universitätsassistenten	143	49.333		43.846	51	51.719	60	55.625	63
Bundeslehrer	7.384	46.936	59	40.365	54	46.359	60	54.843	60
Beamte der Schulaufsicht	308	57.203	63	51.154	62	54.936	63	62.353	63
Wachebeamte	13.160	26.682	59	24.084	50	26.758	59	29.549	60
Berufsoffiziere	1.043	41.383	60	34.948	57	39.108	60	47.143	62
Verwaltungsdienst	737	21.107	56	17.057	49	20.723	57	24.558	59
A1	4	50.917	61	45.000	61	50.000	61	55.000	62
A2	62	31.799	56	26.000	45	32.750	59	37.143	59
A3	444	22.058	57	19.500	51	22.544	58	24.867	59
A4	153	16.038	54	15.355	41	16.643	57	18.231	60
A5	36	16.535	57	14.776	53	16.500	55	18.250	59
A6	31	14.109	58	13.667	53	14.500	58	15.375	59
A7	7	14.535	56	13.334	56	13.334	56	16.000	61
Exekutivdienst	1.011	27.456	54	24.914	42	28.714	56	32.663	58
Militärischer Dienst	490	25.188	56	24.013	52	25.547	56	27.308	57
<b>GESAMT</b>	<b>52.455</b>	<b>32.448</b>	<b>59</b>	<b>22.790</b>	<b>54</b>	<b>27.701</b>	<b>58</b>	<b>39.074</b>	<b>59</b>

**Witwen- / Witwerbezüge, (1.12.1996)**

<b>GESAMT</b>	27.125	18.884	64	12.423	60	16.566	64	23.332	64
---------------	--------	--------	----	--------	----	--------	----	--------	----

Fußnoten s. S 131

Quelle: Personalinformationssystem des Bundes (PiS)

**Ruhebezüge<sup>1)</sup> (ohne ÖBB und PTV), (1.12.1996)**  
**Frauen**

	Anzahl der Bediensteten	Durchschnittsbrutto <sup>5)</sup>	Durchschnittsalter	1. Quartil <sup>2)</sup>		2. Quartil <sup>3)</sup>		3. Quartil <sup>4)</sup>	
				Bruttoverdienst in öS	Durchschnittsalter <sup>6)</sup>	Bruttoverdienst in öS	Durchschnittsalter	Bruttoverdienst in öS	Durchschnittsalter
<b>Allgemeine Verwaltung</b>	5.170	25.257	57	18.577	51	23.048	57	29.498	57
A	335	49.348	59	41.190	53	46.587	60	58.358	61
B	1.323	30.187	57	25.565	50	29.788	56	34.564	59
C	2.460	22.489	57	19.054	51	21.879	57	24.766	59
D	1.012	17.916	56	14.522	48	17.239	55	20.348	59
E	40	16.341	55	12.714	53	14.500	57	20.667	55
<b>Handwerkli. Verwendung</b>	226	15.387	57	12.694	53	14.148	58	17.071	58
<b>Richter/Staatsanwälte</b>	27	46.276	49	37.500	40	48.333	45	60.000	54
ordentl. Univ(Hochschul-) Professoren	41	66.196	68	55.000	66	68.889	67	80.000	69
Universitätsassistenten	33	46.129	58	40.000	46	47.273	56	54.615	61
Bundeslehrer	3.219	43.337	58	36.506	52	43.193	59	45.725	60
Beamte der Schulaufsicht	30	56.264	62	47.500	61	55.455	62	62.857	62
<b>Wachebeamte</b>	130	22.868	53	18.667	41	21.333	51	26.400	56
<b>Berufsoffiziere</b>									
<b>Verwaltungsdienst</b>	229	18.290	53	15.438	43	18.240	53	22.364	56
A1									
A2	12	23.769	50	15.000	35	27.000	52	31.250	58
A3	141	19.805	53	17.636	43	19.909	55	23.524	59
A4	62	15.059	52	13.333	39	16.091	53	17.500	56
A5	7	14.096	53	14.000	51	14.250	53	14.500	53
A6	4	10.670	50	8.000	57	9.000	37	13.000	50
A7	3	11.890	55	9.176	55	13.500	55		
<b>Exekutivdienst</b>	91	15.210	41	9.333	47	14.750	48	20.000	57
<b>Militärischer Dienst</b>									
<b>GESAMT</b>	9.907	31.108	57	20.042	51	27.636	56	41.286	57

**Witwen- / Witwerbezüge, (1.12.1996)**

<b>GESAMT</b>	26.794	18.930	64	12.476	60	16.596	64	23.361	64
---------------	--------	--------	----	--------	----	--------	----	--------	----

Fußnoten s. S 131

Quelle: Personalinformationssystem des Bundes (PIS)

## ALTERSVERSORGUNG DER BEAMTEN

127

**Ruhebezüge<sup>1)</sup> (ohne ÖBB und PTV), (1.12.1996)**  
Männer

	Anzahl der Bediensteten	Durchschnittsbrutto <sup>5)</sup>	Durchschnittsalter	1. Quartil <sup>2)</sup>		2. Quartil <sup>3)</sup>		3. Quartil <sup>4)</sup>	
				Bruttoverdienst in öS	Durchschnittsalter <sup>6)</sup>	Bruttoverdienst in öS	Durchschnittsalter	Bruttoverdienst in öS	Durchschnittsalter
<b>Allgemeine Verwaltung</b>	17.100	31.970	59	22.902	56	26.943	58	37.507	59
A	2.466	58.724	62	48.755	58	60.306	61	68.579	62
B	5.827	34.539	60	30.562	55	34.108	60	38.930	61
C	3.610	23.262	59	21.006	56	23.114	60	25.344	60
D	917	18.300	59	16.421	54	17.856	59	19.942	60
E	222	14.546	58	13.085	53	13.798	60	16.000	59
<b>Handwerkli. Verwendung</b>	2.052	17.349	58	15.297	55	17.138	58	18.900	59
Richter/Staatsanwälte	714	65.990	62	55.936	58	65.954	62	75.775	63
ordentl. Univ.(Hochschul-) Professoren	619	79.910	68	74.832	67	82.127	68	84.282	69
Universitätsassistenten	110	50.295	61	45.000	52	52.745	61	55.294	62
Bundeslehrer	4.165	49.718	60	43.079	58	50.035	60	57.328	61
Beamte der Schulaufsicht	278	57.304	63	51.310	62	54.828	63	62.131	63
Wachebeamte	13.030	26.720	59	24.120	50	26.779	59	29.563	60
Berufsoffiziere	1.043	41.383	60	34.948	57	39.108	60	47.143	62
<b>Verwaltungsdienst</b>	508	22.377	58	18.029	54	22.023	58	25.333	59
A1	4	50.917	61	45.000	61	50.000	61	55.000	62
A2	50	33.701	57	30.000	50	34.063	59	38.214	60
A3	303	23.107	58	20.857	55	23.146	59	25.323	60
A4	91	16.704	55	15.722	44	17.000	59	18.778	60
A5	29	17.123	58	15.400	54	17.167	57	18.750	60
A6	27	14.618	59	14.200	56	14.600	59	15.500	60
A7	4	16.519	57	13.173	57	15.440	61	17.396	55
Exekutivdienst	920	28.667	55	26.027	46	29.361	57	32.975	59
Militärischer Dienst	490	25.188	56	24.013	52	25.547	56	27.308	57
<b>GESAMT</b>	42.548	32.759	59	23.301	53	27.708	58	38.428	60

**Witwen- / Witwerbezüge, (1.12.1996)**

<b>GESAMT</b>	331	15.137	64	8.350	64	13.304	62	20.588	63
---------------	-----	--------	----	-------	----	--------	----	--------	----

Fußnoten s. S 131

Quelle: Personalinformationssystem des Bundes (PIS)



**Ruhebezüge exklusive Pflegegeld  
(ohne ÖBB und PTV), (1.12.1996)  
Männer und Frauen zusammen**

	Anzahl der Bediensteten	Durch- schnitts- brutto <sup>5)</sup>	Durch- schnitts- alter	1. Quartil <sup>2)</sup>		2. Quartil <sup>3)</sup>		3. Quartil <sup>4)</sup>	
				Brutto- verdienst in öS	Durch- schn.- alter <sup>6)</sup>	Brutto- verdienst in öS	Durch- schn.- alter	Brutto- verdienst in öS	Durch- schn.- alter
Allgemeine Verwaltung	22.270	30.049	58	21.506	54	25.609	58	35.417	59
A	2.801	57.250	61	46.758	58	58.370	61	67.927	62
B	7.150	33.466	59	29.202	53	33.616	56	38.263	61
C	6.070	22.499	58	20.026	52	22.378	59	24.624	60
D	1.929	17.295	57	14.789	48	17.177	57	18.878	59
E	262	14.143	57	12.818	52	13.560	60	14.750	60
Handwerkli. Verwendung	2.278	16.846	57	14.861	55	16.652	57	18.400	59
Richter/Staatsanwälte	741	64.909	61	54.709	56	64.720	61	75.372	63
ordentl.Univ(Hochschul-)	660	79.058	68	73.836	66	81.806	68	84.447	69
Professoren									
Universitätsassistenten	143	49.268	60	43.750	52	51.587	58	55.714	63
Bundeslehrer	7.384	46.630	59	40.183	54	46.300	60	54.521	60
Beamte der	308	56.884	63	50.789	62	55.066	63	62.058	63
Schulaufsicht									
Wachebeamte	13.160	26.260	59	23.688	49	26.464	59	29.131	60
Berufsoffiziere	1.043	41.165	60	34.716	56	38.903	60	46.871	61
Verwaltungsdienst	737	21.049	56	16.953	49	20.675	57	24.552	59
A1	4	50.917	61	45.000	61	50.000	61	55.000	62
A2	62	31.633	56	28.000	46	32.632	58	37.143	59
A3	444	22.018	57	19.433	50	22.544	58	24.867	59
A4	153	15.982	54	15.344	41	16.586	56	18.077	60
A5	36	16.535	57	14.776	53	16.500	55	18.250	59
A6	31	14.109	58	13.667	53	14.500	58	15.375	59
A7	7	14.535	56	13.334	56	13.334	56	16.000	61
Exekutivdienst	1.011	27.410	54	24.857	42	28.710	56	32.662	58
Militärischer Dienst	490	25.158	56	23.970	52	25.535	56	27.288	57
<b>GESAMT</b>	<b>52.455</b>	<b>32.103</b>	<b>59</b>	<b>22.475</b>	<b>54</b>	<b>27.389</b>	<b>58</b>	<b>38793</b>	<b>59</b>

**Witwen- / Witwerbezüge, (1.12.1996)**

<b>GESAMT</b>	27.125	18.216	64	11.587	61	15.692	65	22.724	64
---------------	--------	--------	----	--------	----	--------	----	--------	----

Fußnoten s. S 131

Quelle: Personalinformationssystem des Bundes (PIS)

## ALTERSVERSORGUNG DER BEAMTEN

129

**Ruhebezüge exklusive Pflegegeld  
(ohne ÖBB und PTV), (1.12.1996)**

Frauen

	Anzahl der Bediensteten	Durchschnittsbrutto <sup>5)</sup>	Durchschnittsalter	1. Quartil <sup>2)</sup>		2. Quartil <sup>3)</sup>		3. Quartil <sup>4)</sup>	
				Bruttoverdienst in öS	Durchschnittsalter <sup>6)</sup>	Bruttoverdienst in öS	Durchschnittsalter	Bruttoverdienst in öS	Durchschnittsalter
Allgemeine Verwaltung	5.170	24.810	57	18.063	51	22.602	57	28.992	58
A	335	49.023	59	40.938	53	46.484	60	58.095	61
B	1.323	29.893	57	25.355	49	29.462	56	34.301	59
C	2.460	22.063	57	18.733	50	21.522	57	24.175	59
D	1.012	17.207	56	14.278	47	16.462	55	19.190	59
E	40	15.261	55	12.250	52	13.143	55	17.000	57
Handwerkli. Verwendung	226	15.206	57	12.550	53	13.951	58	17.000	58
Richter/Staatsanwälte	27	45.988	49	37.500	40	45.556	45	58.571	54
ordentl.Univ.(Hochschul-)	41	66.196	68	55.000	66	68.889	67	85.925	69
Professoren									
Universitätsassistenten	33	45.957	58	40.000	52	46.667	56	54.167	60
Bundeslehrer	3.219	43.055	58	36.257	52	42.991	58	45.734	60
Beamte der	30	56.176	62	47.500	61	55.454	62	62.857	62
Schulaufsicht									
Wachebeamte	130	22.201	53	17.750	42	23.000	51	25.913	55
Berufsoffiziere									
Verwaltungsdienst	229	18.234	53	15.375	42	18.231	53	22.364	57
A1									
A2	12	23.602	50	18.000	38	26.000	56	31.250	58
A3	141	19.736	53	17.600	43	19.818	55	23.524	59
A4	62	15.040	52	13.000	39	16.091	53	17.500	56
A5	7	14.096	53	14.000	51	14.250	53	14.500	53
A6	4	10.670	50	8.000	57	9.000	37	13.000	50
A7	3	11.890	55	9.176	55	13.500	55		
Exekutivdienst	91	15.179	41	9.200	19	14.750	42	20.000	49
Militärischer Dienst									
<b>GESAMT</b>	<b>9.907</b>	<b>30.733</b>	<b>57</b>	<b>19.553</b>	<b>51</b>	<b>27.185</b>	<b>57</b>	<b>41.032</b>	<b>57</b>

**Witwen- / Witwerbezüge, (1.12.1996)**

<b>GESAMT</b>	26.794	18.255	64	11.624	61	15.714	64	22.751	64
---------------	--------	--------	----	--------	----	--------	----	--------	----

Fußnoten s. S 131

Quelle: Personalinformationssystem des Bundes (PIS)

**Ruhebezüge exklusive Pflegegeld  
(ohne ÖBB und PTV), (1.12.1996)**

Männer

	Anzahl der Bediensteten	Durchschnittsbrutto <sup>5)</sup>	Durchschnittsalter	1. Quartil <sup>2)</sup>		2. Quartil <sup>3)</sup>		3. Quartil <sup>4)</sup>	
				Bruttoverdienst in öS	Durchschnittsalter <sup>6)</sup>	Bruttoverdienst in öS	Durchschnittsalter	Bruttoverdienst in öS	Durchschnittsalter
Allgemeine Verwaltung	17.100	31.633	59	22.605	55	26.496	58	37.250	60
A	2.466	58.367	62	48.263	59	59.981	61	68.626	62
B	5.827	34.277	60	30.292	54	34.129	60	38.747	61
C	3.610	22.796	59	20.681	55	22.769	60	24.798	60
D	917	17.392	59	15.920	52	17.427	60	18.728	60
E	222	13.942	58	22.977	52	13.591	61	14.630	60
Handwerkli. Verwendung	2.052	17.027	58	15.124	55	16.874	57	18.489	59
Richter/Staatsanwälte	714	65.625	62	55.226	58	65.413	61	75.691	63
ordentl. Univ.(Hochschul-) Professoren	619	79.910	68	74.832	67	82.127	68	84.282	69
Universitätsassistenten	110	50.261	61	45.000	52	52.745	63	55.294	60
Bundeslehrer	4.165	49.394	60	42.870	58	46.822	60	57.112	61
Beamte der Schulaufsicht	278	56.961	63	50.922	62	54.965	63	61.803	63
Wachebeamte	13.030	26.301	59	23.736	49	26.486	59	29.147	60
Berufsoffiziere	1.043	41.165	60	34.716	56	38.903	60	46.871	61
Verwaltungsdienst	508	22.318	58	17.903	54	22.023	58	25.333	59
A1	4	50.917	61	45.000	61	50.000	61	55.000	62
A2	50	33.561	57	27.600	50	34.000	59	38.214	60
A3	303	23.080	58	20.833	55	23.146	58	25.323	60
A4	91	16.623	55	15.684	44	16.889	58	18.556	60
A5	29	17.123	58	15.400	54	17.167	57	18.750	60
A6	27	14.618	59	14.200	56	14.600	59	15.500	60
A7	4	16.519	57	13.173	57	15.440	61	17.396	55
Exekutivdienst	920	28.620	55	25.980	46	29.367	57	32.972	59
Militärischer Dienst	490	25.188	56	23.970	52	25.535	56	27.288	57
<b>GESAMT</b>	<b>42.548</b>	<b>32.422</b>	<b>59</b>	<b>22.983</b>	<b>55</b>	<b>27.709</b>	<b>58</b>	<b>38.127</b>	<b>60</b>

**Witwen- / Witwerbezüge, (1.12.1996)**

<b>GESAMT</b>	331	15.127	64	8.350	64	13.304	62	20.588	63
---------------	-----	--------	----	-------	----	--------	----	--------	----

Fußnoten s. S 131

Quelle: Personalinformationssystem des Bundes (PIS)

**Neuzugänge an Ruhegenußbeziehern/innen im Jahr 1996  
versus Stand der RuhegenußbezieherInnen (gesamt)**  
(ohne ÖBB und PTV)

Neuzugänge im Zeitraum 1.1. - 31.12.1996		Gesamtstand zum 31.12.1996	
MÄNNER	FRAUEN	MÄNNER	FRAUEN
1.446	279	37.271	7.163

Quelle: PERSONALINFORMATIONSSYSTEM DES BUNDES

**Fußnoten** zu den Auswertungen über **Ruhebezüge** (S 125 - S 130):

- 1) Der hier ausgewiesene Ruhebezug besteht aus dem Ruhegenuß und den nach dem Pensionsgesetz 1965 gebührenden Zulagen (z.B. Hilflosenzulage, Ruhegenußzulage aus der Wachdienstzulage, Nebengebühreuzulagen etc.), ausgenommen jedoch die Haushaltszulage. Bei der Bemessung des Ruhegenusses sind die nach den einschlägigen Rechtsvorschriften als ruhegenußfähig erklärten Zulagen (z.B. Verwendungszulage, Verwaltungsdienstzulage etc.) berücksichtigt. Entsprechendes gilt auch für die Witwen- bzw. Witwerversorgungsbezüge
- 2) Das unterste Viertel der Empfänger von Ruhebezügen erhält weniger als ....öS
- 3) Das zweite Viertel der Empfänger von Ruhebezügen erhält weniger als ....öS. Oder mit anderen Worten: Die Hälfte der Empfänger von Ruhebezügen erhält weniger bzw. mehr als ....öS (Median)
- 4) Das dritte Viertel der Empfänger von Ruhebezügen erhält weniger als ...öS bzw. das oberste Viertel der Empfänger von Ruhebezügen mehr als ....öS
- 5) Die Summe aller Ruhebezüge dividiert durch die Zahl der Ruhebezugsempfänger
- 6) In der Gesamtzahl sind auch Ruhebezüge aus anderen Rechtsordnungen inkludiert: z.B. ca. 1000 Ruhebezüge auf Grund des Tabak-Pensionsstatus und ca. 500 Ruhebezüge auf Grund der Salinenpensionsordnung

**Erläuterungen** zu den Auswertungen über **RuhegenußbezieherInnen aufgrund von Erreichen der Altersgrenze und Dienstunfähigkeit** im Zeitraum 1.1.- 31.12.1996 und zum Stichtag 31.12.1996 (S 132 - S 134):

Die Aufnahme der Information des Pensionierungsgrundes bei Neuzugängen wurde ab dem 1.1.1981 in der Datenbank vorgenommen. Alle Neuzugänge die vor diesem Datum liegen sind in diesen Auswertungen nicht berücksichtigt!

Ebenso sind die Daten von ÖBB und PTV in diesen Auswertungen nicht enthalten!

**Neuzugänge an RuhegenüßbezieherInnen aufgrund des Erreichens der Altersgrenze  
im Zeitraum 1.1.1996 - 31.12.1996**

<b>PENSIONIERUNGSGRUND</b>	<b>MÄNNLICH</b>	<b>WEIBLICH</b>	<b>TOTAL</b>
§ 13 Abs.1 BDG - Vollendung des 65. Lebensjahres	53	9	62
§ 99 RDG -Übertritt i. d. dauernden Ruhest. - Altersgrenze 65. Lebensjahr	12	-	12
	<b>65</b>	<b>9</b>	<b>74</b>

**Gesamtstand an RuhegenüßbezieherInnen aufgrund des Erreichens der Altersgrenze  
zum Stichtag 31.12.1996**

<b>PENSIONIERUNGSGRUND</b>	<b>MÄNNLICH</b>	<b>WEIBLICH</b>	<b>TOTAL</b>
§ 13 Abs.1 BDG - Vollendung des 65. Lebensjahres	1272	237	1509
§ 99 RDG -Übertritt i. d. dauernden Ruhest. - Altersgrenze 65. Lebensjahr	113	-	113
	<b>1385</b>	<b>237</b>	<b>1622</b>

Quelle: Personalinformationssystem des Bundes

## Neuzugänge an RuhegenußbezieherInnen aufgrund von Dienstunfähigkeit im Zeitraum 1.1.1996 - 31.12.1996

PENSIONIERUNGSGRUND	MÄNNLICH	WEIBLICH	TOTAL
§ 14 Abs.1 Z 1 BDG - dauernd. Dienstunfäh.-Antrag	353	85	438
§ 14 Abs.1 Z 1 BDG - dauernd. Dienstunfähigkeit	211	45	256
§ 14 Abs.1 Z 2 BDG - dauernd. Dienstunfäh.-Antrag	8	2	10
§ 14 Abs.1 Z 2 BDG - Dienstunfähigkeit = 1 Jahr	14	5	19
§ 2 -1 BThPG - zeitl. Ruhestand wegen Dienstunfähigkeit	-	-	-
§ 2 -1 BThPG - zeitl. Ruhestand - 60 J. u. dauernder Dienstunfähigkeit	18	8	26
§ 2a 2a - BThPG - dauernder Ruhestand - 60 J. LJ - v. Amts wegen	1	-	1
§ 83 / 1 RDG - zeitl. Ruhestand - Antrag (Dienstunfähigkeit)	5	-	5
§ 84 RDG - zeitl. Ruhestand- v. Amts wegen (Krankheit)	-	-	-
§ 88 RDG - a Vers. dau. Ruhest. wegen Voll. 60. LJ. - A.	-	-	-
§ 2 Abs.1 EmG - dauernde Dienstunfähigkeit	1	-	1
	<b>611</b>	<b>145</b>	<b>756</b>

Quelle: Personalinformationssystem des Bundes

## Gesamtstand an RuhegenüßbezieherInnen aufgrund von Dienstunfähigkeit zum Stichtag 31.12.1996

PENSIONIERUNGSGRUND	MÄNNLICH	WEIBLICH	TOTAL
§ 14 Abs.1 Z 1 BDG - dauernd. Dienstunfäh.-Antrag	5050	1670	6720
§ 14 Abs.1 Z 1 BDG - dauernd. Dienstunfähigkeit	6611	1387	7998
§ 14 Abs.1 Z 2 BDG - dauernd. Dienstunfäh.-Antrag	2004	233	2237
§ 14 Abs.1 Z 2 BDG - Dienstunfähigkeit = 1 Jahr	685	363	1048
§ 2 -1 BThPG - zeitl. Ruhestand wegen Dienstunfähigkeit	2	-	2
§ 2 -1 BThPG - zeitl. Ruhestand - 60 J. u. dauernder Dienstunfähigkeit	491	184	675
§ 2a 2a - BThPG - dauernder Ruhestand - 60 J. LJ - v. Amts wegen	4	4	8
§ 83 / 1 RDG - zeitl. Ruhestand - Antrag (Dienstunfähigkeit)	62	13	75
§ 84 RDG - zeitl. Ruhestand- v. Amts wegen (Krankheit)	4	3	7
§ 88 RDG - a Vers. dau. Ruhest. wegen Voll. 60. LJ. - A.	1	-	1
§ 2 Abs.1 EmG - dauernde Dienstunfähigkeit	134	28	162
	<b>15048</b>	<b>3885</b>	<b>18933</b>

Quelle: Personalinformationssystem des Bundes

## Einkommensverteilung 1996

Netto-Nationalprodukt .....	136
Lohnquote 1976-1996 .....	137
Einkommensentwicklung 1984/1996 .....	138
Lohnrunde 1996.....	139
Tariflohnentwicklung nach Branchen und sozialrechtlicher Stellung .....	140
Tariflohnentwicklung der ArbeiterInnen nach Branchen u. Qualifikationsstufen.....	141
Industrielle Lohnstruktur und Überzahlung .....	142
Industrielle Lohnstruktur.....	143
Die branchenspezifische Lohnhierarchie in der Industrie .....	144
Branchenspezifische Lohnhierarchie d. ArbeiterInnen nach Qualifikationsstufen .....	145
Bruttoverdienste der unselbständig Erwerbstätigen nach Dezilen .....	146
Verdienstzuwächse der unselbständig Erwerbstätigen 1995/96 nach Quartilen .....	147
Mittlere Verdienste d. ArbeiterInnen und Angestellten nach ÖNACE-Abschnitten.....	148
Mittlere Netto-Personeneinkommen nach beruflicher Qualifikation u. Geschlecht 1995.....	149
Mittlere Netto-Personeneinkommen nach Schulbildung und Geschlecht 1995 .....	150
Mittlere Netto-Äquivalenzeinkommen der Unselbständigenhaushalte nach der Berufsschicht des Haushaltsvorstandes 1995 .....	151
Mittlere Netto-Äquivalenzeinkommen der Unselbständigenhaushalte nach Haushaltstypen 1995 .....	152
Erwerbstätige mit einem Monatsverdienst unter öS 12.000,- .....	153
Erwerbstätige mit einem Monatsverdienst unter öS 12.000,- (1989 bis 1996).....	154
Erhöhte Anteile unter dem untersten Dezil der Netto-Personeneinkommen 1995.....	155
Erhöhte Anteile unter dem untersten Dezil der Nettoeinkommen der Unselbständigenhaushalte 1995 .....	156
Anzahl der öffentlich Bediensteten des Bundes .....	157
Bruttobezüge der öffentlich Bediensteten des Bundes, insgesamt .....	158
Bruttobezüge der öffentlich Bediensteten des Bundes, Frauen .....	160
Bruttobezüge der öffentlich Bediensteten des Bundes, Männer.....	162
Bruttobezüge der Beamten des Bundes .....	164
Bruttobezüge der Vertragsbediensteten des Bundes .....	164
Einkünfte/Einkommen aus Gewerbebetrieben (1994).....	165
Einkünfte/Einkommen aus selbständiger Arbeit (1994) .....	166
Einkünfte/Einkommen aus nichtselbständiger Arbeit (1994).....	167
Einkünfte/Einkommen aus Nichtarbeitseinkünften (1994) .....	167
Monatliche Verbrauchsausgaben: Erwerbstätigen- und Pensionistenhaushalte (1993/94) ....	168
Monatliche Verbrauchsausgaben der Pensionistenhaushalte (1993/94) .....	169
Monatliche Verbrauchsausgaben der Pensionistenhaushalte nach der Schulbildung des Haushaltsvorstandes (1993/94) .....	170
Monatliche Verbrauchsausgaben der Erwerbstätigenhaushalte (1993/94) .....	171
Monatliche Verbrauchsausgaben nach der Haushaltsgröße (1993/94) .....	172



## Netto-Nationalprodukt

	1996 Mill. S	Ø 1984/1994	1995 Jährliche Veränderung in %	1996 Jährliche Veränderung in %
Brutto-Entgelte für unselbständige Arbeit <sup>1)</sup>	1,251.350	5,8	3,5	1,2
Einkünfte aus Besitz und Unternehmung	673.494	5,9	8,3	6,7
Land- und Forstwirtschaft	24.633	1,1	-1,9	-12,2
Gewerbebetriebe	246.007	4,3	12,7	22,6
Freie Berufe	82.583	9,4	10,0	10,1
Besitz	155.138	6,7	7,7	-1,3
Sonstige Einkünfte aus Besitz und Unternehmung <sup>2)</sup>	494.370	5,5	10,0	10,7
Unverteilte Gewinne der Kapitalgesellschaften <sup>3)</sup>	137.287	6,7	2,4	2,6
Einkünfte des Staates aus Besitz und Unternehmung	41.837	7,2	10,1	-17,5
Zinsen für die Staatsschuld	- 106.811	7,8	12,4	4,3
Zinsen für Konsumentenschulden	- 43.237	12,1	0,5	-1,9
Netto-Nationalprodukt zu Faktorkosten <sup>4)</sup>	1,774.796	5,6	4,8	3,1

**Quelle:** Österreichisches Statistisches Zentralamt; WIFO

- 1) Löhne und Gehälter einschließlich Arbeitgeberbeiträge
- 2) Einkommen der privaten Haushalte aus Besitz und Unternehmung und statistische Differenz
- 3) Einschließlich direkte Steuern
- 4) Volkseinkommen: BIP zu Marktpreisen minus Abschreibungen, minus indirekte Steuern, plus Subventionen, plus Saldo der Faktoreinkommen aus dem /an das Ausland

## Lohnquote

Jahr	Brutto-Lohnquote <sup>1)</sup>	Bereinigte Brutto-Lohnquote <sup>2)</sup>	Netto-Lohnquote <sup>3)</sup>	Bereinigte Netto-Lohnquote <sup>4)</sup>
1976	70,4	72,3	55,9	57,4
1977	70,9	72,1	55,6	56,5
1978	73,4	74,3	55,8	56,5
1979	71,6	72,1	54,0	54,4
1980	72,4	72,6	54,1	54,3
1981	73,9	74,1	55,1	55,2
1982	72,1	72,2	53,3	53,4
1983	70,2	70,2	51,5	51,5
1984	71,4	71,1	52,1	51,9
1985	71,5	70,9	51,9	51,5
1986	72,0	71,2	52,1	51,6
1987	72,4	71,5	52,7	52,0
1988	72,0	70,9	51,4	50,7
1989	71,5	70,1	52,3	51,3
1990	70,7	69,1	51,4	50,2
1991	71,4	69,5	51,9	50,5
1992	72,1	70,0	52,4	50,8
1993	73,2	70,8	52,5	50,8
1994	72,7	70,1	51,1	49,3
1995	71,8	69,0	50,5	48,5
1996	70,5	67,7	49,8	47,8

Quelle: WIFO

- 1) Brutto-Lohnsumme dividiert durch nominelles Netto-Nationalprodukt zu Faktorkosten
- 2) Brutto-Lohnquote bereinigt gegenüber Veränderungen in der Erwerbstätigenstruktur (= Lohnquote dividiert durch Index der Quote der unselbständigen Beschäftigten an den Erwerbstätigen) auf Basis 1983
- 3) Netto-Lohnsumme dividiert durch Netto-Nationalprodukt zu Faktorkosten minus direkte Steuern der privaten Haushalte und Kapitalgesellschaften plus Lohnsteuerzahlungen der Pensionisten
- 4) Netto-Lohnquote bereinigt gegenüber Veränderungen in der Erwerbstätigenstruktur (= Lohnquote dividiert durch Index der Quote der unselbständigen Beschäftigten an den Erwerbstätigen) auf Basis 1983

## Einkommensentwicklung 1984/1996

	Ø 1984/1994	1995	1996
	Jährliche Veränderung in %		
Leistungseinkommen <sup>1)</sup>	5,7	3,7	1,3
Leistungseinkommen je Beschäftigten			
Brutto	4,7	3,2	1,7
Brutto, real	2,0	1,5	-0,8
Transfereinkommen <sup>2)</sup>	6,8	3,6	2,8
Brutto-Masseneinkommen <sup>3)</sup>	6,0	3,7	1,8
Abzüge <sup>4)</sup>	6,6	7,1	5,0
Netto-Masseneinkommen <sup>5)</sup>	5,9	2,7	0,9
Netto-Masseneinkommen, real	3,1	1,2	-1,6
Verfügbares persönliches Einkommen <sup>6)</sup>	5,6	4,5	3,2
Verfügbares persönliches Einkommen, real	2,8	2,9	0,7

**Quelle:** Österreichisches Statistisches Zentralamt; WIFO

- 1) Einkommen aus unselbständiger Arbeit
- 2) Pensionen, Renten, Unterstützungen, Beihilfen und sonstige einseitige Barleistungen an private Haushalte
- 3) Leistungseinkommen plus Transfereinkommen
- 4) Lohnsteuer einschließlich aller Zuschläge, Arbeitnehmerbeiträge zur Sozialversicherung, Pensionsbeiträge der Beamten, Wohnbauförderungsbeitrag, Arbeitslosenversicherungsbeiträge
- 5) Brutto-Masseneinkommen minus Abzüge
- 6) Nach Abzug der Zinsen für die Konsumentenschuld

## Lohnrunde 1996

	Zeitpunkt	Kollektivvertragsabschlüsse	
		Mindestlöhne <sup>1)</sup> Erhöhung in %	Ist-Löhne
Öffentlicher Dienst	Jänner	+ 0,2	
	April	+ 0,1 <sup>2)</sup>	
<i>Arbeiter</i>			
Metallgewerbe	Jänner	+ 3,8	
Erdölverarbeitung	Februar	+ 3,5	+ 3,2 <sup>3)</sup>
Druck und Grafik	März	+ 2,6	
Bekleidungsindustrie	April	+ 2,3 <sup>4)</sup>	
Textilindustrie	April	+ 2,3	
Stein- und keramische Industrie	Mai	+ 2,4	+ 2,0
Bauwirtschaft	Mai	+ 2,4	
Bauneben- und Bauhilfsgewerbe	Mai	+ 3,3	
Holzverarbeitung	Mai	+ 2,7	+ 2,3
Chemische Industrie	Mai	+ 3,3	+ 2,5 <sup>5)</sup>
Hotel- und Gastgewerbe	Mai	+ 2,6	
Glasindustrie	Juni	+ 1,7	
Metallindustrie	November	+ 2,6	+ 2,0
<i>Angestellte</i>			
Handel	Jänner	+ 2,8	
Banken	Februar	+ 2,5	
Holzverarbeitung	März	+ 2,7	
Versicherungen	April	+ 2,8	
Textilindustrie	April	+ 2,1	+ 1,4 <sup>6)</sup>
Papierindustrie	Oktober	+ 2,2	+ 1,6
Glasindustrie	November	+ 2,1	+ 1,7
Chemische Industrie	November	+ 2,6	+ 2,0
Metallindustrie	November	+ 2,6	+ 2,0
Stein- und keramische Industrie	November	+ 2,3	
	Dezember		+ 1,6

Quelle: WIFO

<sup>1)</sup> Laut Tariflohnindex.

<sup>2)</sup> Einmalzahlung von 2.700 S.

<sup>3)</sup> Zusätzliche Einmalzahlung von 5.000 S.

<sup>4)</sup> Juni +0,2%.

<sup>5)</sup> Mindestens 500 S.

<sup>6)</sup> Mindestens 100 S.

## Tariflohnentwicklung nach Branchen und sozialrechtlicher Stellung

	Arbeiter <sup>1)</sup>			Angestellte <sup>2)</sup>			Öffentlich Bedienstete		
	% gegen das Vorjahr		Index 1986 = 100	% gegen das Vorjahr		Index 1986 = 100	% gegen das Vorjahr		Index 1986 = 100
	1995	1996	1996	1995	1996	1996	1995	1996	1996
Gewerbe	3,7	3,0	157,3	3,6	3,3	153,1			
Baugewerbe	3,8	2,9	158,4	3,7	2,6	154,9			
Industrie <sup>3)</sup>	3,7	3,3	158,3	3,7	3,4	158,2			
Handel	3,7	3,1	151,5	3,5	2,8	150,5			
Verkehr	3,8	1,6	146,6	3,3	1,9	141,5	3,5	3,0	146,4
Fremdenverkehr	3,6	3,0	154,9	2,8	2,2	143,2			
Geld-, Kredit und Versicherungswesen	-	-	-	3,2	2,4	148,8			
Land- und Forstwirtschaft	3,0	2,4	144,3	3,2	2,0	145,1			
Öffentlicher Dienst	-	-	-	-	-	-	2,9	0,3	138,9
<b>Insgesamt</b>	<b>3,7</b>	<b>3,1</b>	<b>156,4</b>	<b>3,6</b>	<b>2,9</b>	<b>153,1</b>			

Quelle: Österreichisches Statistisches Zentralamt

- 1) Wochenlöhne
- 2) Monatsgehälter
- 3) Inklusive Bauindustrie und Elektrizitätswerke

## Tariflohnentwicklung der ArbeiterInnen nach Branchen und Qualifikationsstufen<sup>1)</sup>

	FacharbeiterInnen			Angelernte ArbeiterInnen			HilfsarbeiterInnen			ArbeiterInnen
	% gegen das Vorjahr		Index 1986 = 100	% gegen das Vorjahr		Index 1986 = 100	% gegen das Vorjahr		Index 1986 = 100	Index 1986 = 100
	1995	1996	1996	1995	1996	1996	1995	1996	1996	1996
Gewerbe	3,8	3,1	157,6	3,7	3,0	157,3	3,7	3,0	156,2	157,3
Industrie <sup>2)</sup>	3,7	3,4	158,5	3,7	3,3	158,4	3,6	3,0	157,6	158,3
Handel	3,5	3,1	150,8	3,6	3,0	150,8	3,7	3,1	152,1	151,5
Verkehr	2,6	3,1	145,0	3,9	1,4	145,6	3,6	2,0	150,8	146,6
Fremdenverkehr	3,7	2,8	152,7	3,5	3,2	153,7	3,5	3,1	160,3	154,9
Land- und Forstwirtschaft	3,0	2,1	141,8	3,1	2,6	146,2	3,1	2,5	144,6	144,3
<b>Insgesamt</b>	<b>3,7</b>	<b>3,1</b>	<b>157,2</b>	<b>3,6</b>	<b>3,0</b>	<b>155,6</b>	<b>3,6</b>	<b>3,0</b>	<b>155,7</b>	<b>156,4</b>

Quelle: Österreichisches Statistisches Zentralamt; WIFO

- 1) Wochenlöhne
- 2) Inklusive Bauindustrie und Elektrizitätswerke

## Industrielle Lohnstruktur und Überzahlung

	Arbeiter <sup>1)</sup>			Überzahlung in %		Monatsverdienst in S <sup>3)</sup> 1996
	Stundenverdienst in S <sup>2)</sup>			1995	1996	
	1986	1995	1996	1995	1996	
Facharbeiter	89,11	132,08	136,11	24,5	23,9	22.690
Besonders qualifizierte angelernte Arbeiter	82,29	124,09	127,45	32,4	32,6	21.246
Qualifizierte angelernte Arbeiter	74,33	110,95	114,50	27,2	27,5	19.087
Sonstige angelernte Arbeiter	66,59	101,60	104,70	26,5	26,5	17.453
Hilfsarbeiter, schwer	64,90	99,48	101,37	16,4	16,3	16.898
Hilfsarbeiter, leicht	61,32	89,99	91,99	15,9	14,9	15.335
Insgesamt	77,78	117,84	121,50	25,6	25,4	20.254

Verwendungsgruppe	Angestellte <sup>4)</sup>			Überzahlung in %	
	1986	Monatsgehalt in S		1995	1996
		1995	1996		
I	10.163	15.199	15.582	11,5	10,7
II	11.630	17.693	18.355	15,7	16,0
III	15.867	23.814	24.844	18,1	18,9
IV	22.151	33.035	34.418	21,6	21,7
V	31.278	46.485	48.685	23,7	24,0
VI	46.056	68.531	71.521	23,3	23,4
Insgesamt	21.783	33.096	34.555	21,2	21,5

Quelle: Wirtschaftskammer Österreich

<sup>1)</sup> Arbeiter: September 1986, September 1995, September 1996.

<sup>2)</sup> Lohnarbeit + Akkordarbeit + Prämienarbeit; effektive Bruttolöhne in der letzten Septemberwoche 1996 inkl. bestimmter regelmäßiger platzgebundener Zulagen mit lohnartigem Charakter, aber ohne Überstundenentgelte.

<sup>3)</sup> Umrechnungsfaktor auf Monatsverdienste: bezahlte Arbeitsstunden je Industriearbeiter im September 1996 (166,7 Stunden).

<sup>4)</sup> Angestellte: Jänner 1986, Jänner 1995, Jänner 1996 (ohne Bauindustrie, ohne Vorarlberg).

## Industrielle Lohnstruktur

	Arbeiter		
	Stundenverdienste (insgesamt = 100)		
	1986	1995	1996
Facharbeiter	115	112	112
besonders qualifizierte angelernte Arbeiter	106	105	105
qualifizierte angelernte Arbeiter	96	94	94
sonstige angelernte Arbeiter	86	86	86
Hilfsarbeiter, schwer	83	84	83
Hilfsarbeiter, leicht	79	76	76
Insgesamt	100	100	100

Verwendungsgruppe	Angestellte		
	Monatsgehälter (insgesamt = 100)		
	1986	1995	1996
I	47	46	45
II	53	53	53
III	73	72	72
IV	102	100	100
V	144	140	141
VI	211	207	207
Insgesamt	100	100	100

**Quelle:** Wirtschaftskammer Österreich



## Die branchenspezifische Lohnhierarchie in der Industrie

September 1986 und September 1996

	Stundenlöhne in S				Rang			
	1986		1996		1986	1996	1986	1996
	KV	Ist	KV	Ist	KV	KV	Ist	Ist
Eisenhütten	58,87	87,05	103,06	141,82	11	5	2	1
Chemische Industrie	62,06	89,11	104,13	137,97	5	4	1	2
Bergbau	57,90	84,31	99,04	135,93	13	11	5	3
Gas- und Fernheizung	65,53	85,84	110,85	134,02	3	2	3	4
Papierherzeugung	68,59	84,43	111,47	132,50	1	1	4	5
Fahrzeuge	60,39	83,39	100,43	131,46	7	8	6	6
Metall	59,35	77,05	100,21	125,00	9	10	8	7
Maschinen- und Stahlbau	59,97	77,89	101,17	123,70	8	6	7	8
Elektro	58,25	75,28	96,51	119,51	12	13	10	9
Steine und Keramik	62,76	75,81	101,12	118,67	4	7	9	10
Glas	60,70	70,72	104,71	117,18	6	3	13	11
Nahrungs- und Genußmittel	67,00	74,56	100,39	113,54	2	9	11	12
Eisen- und Metallwaren	56,00	70,31	94,90	111,66	17	14	14	13
Gießerei	56,13	71,56	94,01	110,73	16	16	12	14
Papier- und Pappeverarbeitung	56,18	66,90	96,58	108,93	15	12	17	15
Säge	59,25	68,39	94,72	107,34	10	15	16	16
Holzverarbeitung	57,46	68,57	92,36	105,99	14	17	15	17
Textil	47,99	63,47	73,69	95,57	18	18	18	18
Lederverarbeitung	41,74	58,03	67,31	89,14	20	19	19	19
Bekleidung	43,01	50,92	66,69	79,49	19	20	21	20
Lederherzeugung	40,43	52,19	65,23	74,74	21	21	20	21
Insgesamt	58,88	76,08	97,59	119,37				
Bau	67,31	80,65	109,41	119,32				
Insgesamt, inkl. Bau	59,55	76,44	98,57	119,37				

Quelle: Wirtschaftskammer Österreich, Lohnerhebung in der Industrie Österreichs; WIFO

## Die branchenspezifische Lohnhierarchie der ArbeiterInnen nach Qualifikationsstufen (1996, Indexwerte)

	Fach- arbeiter	Besonders qualifizierte angelernte Arbeiter	Qualifizierte angelernte Arbeiter	Sonstige angelernte Arbeiter	Hilfsarbeiter schwer	Hilfsarbeiter leicht	Insgesamt
Eisenhütten	110	114	115	117	-	112	117
Chemie	121	116	-	118	-	114	117
Bergwerke	103	109	118	123	-	107	113
Fahrzeuge	106	101	103	101	-	105	111
Gas- und Fernheizung	100	92	94	111	-	116	110
Papierherzeugung	105	104	111	103	121	101	109
Maschinen- und Stahlbau	99	96	101	105	-	104	106
Metall	104	102	101	98	-	106	105
Glas	108	99	98	106	95	-	103
Steine und Keramik	96	100	106	125	109	116	101
Bau	97	98	104	107	100	100	101
Elektro	100	96	100	102	-	98	99
Gießerei	96	96	97	94	-	100	96
Nahrungs- und Genußmittel	101	95	103	90	93	98	95
Eisen- und Metallwaren	94	90	96	100	-	104	94
Holzverarbeitung	89	84	-	-	102	108	92
Papierverarbeitung	94	85	93	88	92	101	90
Säge	87	83	98	-	94	101	89
Textil	81	82	85	93	88	90	80
Lederverarbeitung	77	75	76	84	80	71	75
Bekleidung	66	68	70	74	86	83	66
Lederherzeugung	73	-	76	70	82	74	63
Insgesamt	100	100	100	100	100	100	100

Quelle: Wirtschaftskammer Österreich, Lohnerhebung in der Industrie Österreichs; WIFO

**Bruttoverdienste<sup>1)</sup> der unselbständig Erwerbstätigen 1996 nach Dezilen (in Schilling)**

... % verdienen <sup>1)</sup> im Monat weniger als ... Schilling	Unselbständig Erwerbstätige <sup>2)</sup>			Arbeiter			Angestellte			Beamte <sup>3)</sup>		
	Zusammen	Männer	Frauen	Zusammen	Männer	Frauen	Zusammen	Männer	Frauen	Zusammen	Männer	Frauen
10	11.687	16.766	9.044	10.829	15.820	7.738	11.530	16.867	9.947	19.641	20.118	18.093
20	15.889	20.161	12.179	14.759	18.920	10.083	15.901	22.441	13.324	22.042	22.187	21.219
25	17.499	21.389	13.502	16.146	19.966	11.281	17.793	24.627	14.783	23.010	23.091	22.699
30	18.850	22.531	14.654	17.355	20.926	12.355	19.498	26.728	16.107	24.140	24.079	24.399
40	21.339	24.778	16.800	19.432	22.694	14.076	22.749	30.756	18.672	26.320	26.101	27.205
50	23.848	27.131	18.868	21.432	24.410	15.537	26.250	34.999	21.147	28.836	28.295	30.532
60	26.628	29.942	21.164	23.499	26.194	17.038	30.089	39.445	23.854	31.867	31.198	33.919
70	30.052	33.651	24.153	25.764	28.265	18.482	34.980	43.770	27.051	35.800	35.059	37.127
75	32.237	36.098	26.061	27.067	29.484	19.300	37.976	45.197	28.872	38.123	37.636	38.848
80	35.000	39.114	28.325	28.601	30.936	20.245	41.356	*)	31.031	40.676	40.685	40.622
90	43.223	*)	35.299	32.991	35.111	23.021	*)	*)	37.778	*)	*)	*)
Zahl der Personen	3.073.637	1.770.182	1.303.455	1.361.529	913.522	448.007	1.432.396	649.566	782.830	292.295	215.735	76.560

**Quelle:** Hauptverband der österreichischen Sozialversicherungsträger.

<sup>1)</sup> Sozialversicherungsbeitragspflichtige Monatsverdienste einschließlich der Sonderzahlungen (= ein Zwölftel des Jahresverdienstes), ohne Lehrlinge.

<sup>2)</sup> Personen, die zwei Versicherungsverhältnisse aus der Kombination Beamter - Angestellter oder Arbeiter aufweisen, sind nur mit ihren Beamtenbezügen erfaßt.

<sup>3)</sup> Ohne pragmatisierte Bedienstete der Gemeinde Wien und einiger kleinerer Gruppen von Bediensteten.

\*) Die Höchstbeitragsgrundlage 1996 von 39.000 S ergibt, entsprechend der Darstellung inkl. Sonderzahlungen, hier eine ausweisbare Obergrenze von 45.500 S.

### Verdienstzuwächse der unselbständig Erwerbstätigen 1995/96 nach Quartilen

	Veränderung der Brutto-Verdienste in %								
	Unselbständig Erwerbstätige			Angestellte			Beamte		
	Insgesamt	Männer	Frauen	Insgesamt	Männer	Frauen	Insgesamt	Männer	Frauen
1. Quartil	2,3	2,5	1,3	1,7	3,2	1,3	1,1	1,2	1,3
Median	2,5	2,6	2,0	2,2	2,8	1,6	1,8	2,0	1,0
3. Quartil	2,4	2,7	2,4	2,3	3,1	1,7	1,9	1,6	1,6

	Veränderung der Brutto-Verdienste in %								
	Insgesamt	Arbeiter		österreichische Arbeiter			ausländische Arbeiter		
		Männer	Frauen	Insgesamt	Männer	Frauen	Insgesamt	Männer	Frauen
1. Quartil	2,0	2,7	-0,3	2,1	2,4	-0,3	2,0	3,4	-0,2
Median	2,6	2,6	1,4	2,5	2,4	1,2	3,7	4,0	1,8
3. Quartil	2,5	2,3	1,7	2,4	2,0	1,5	3,8	3,8	2,8

Quelle: Hauptverband der österreichischen Sozialversicherungsträger; eigene Berechnungen.

## Mittlere Verdienste (einschließlich Sonderzahlungen) der Arbeiter und Angestellten nach ÖNACE (Unter-)Abschnitten 1996

ÖNACE (Unter-)Abschnitte	Arbeiter		Angestellte	
	Meßzahlen			
	Alle Branchen = 100			
	Männer	Frauen*)	Männer	Frauen*)
Land- und Forstwirtschaft	69,5	83,9	83,2	86,3
Bergbau	128,6	95,9	0,0	128,3
Sachgütererzeugung	106,6	112,5	117,1	109,1
Nahrungsmittel	103,8	104,6	108,9	93,5
Textil und Bekleidung	88,8	97,5	102,8	98,7
Leder und Schuhe	77,4	99,4	94,6	83,3
Holz	91,4	111,0	98,3	87,1
Papier und Druck	127,3	116,3	123,7	121,1
Mineralölverarbeitung	181,1	132,6	- <sup>1)</sup>	181,8
Chemie	120,0	121,3	122,8	133,7
Gummi- und Kunststoffwaren	105,2	116,5	114,5	113,8
Glas, Steine und Erden	113,1	125,5	115,1	111,4
Metall	111,1	125,3	120,2	112,8
Maschinenbau	112,1	126,0	115,7	114,5
Elektrotechnik	112,6	133,9	122,4	126,8
Fahrzeugbau	115,8	137,9	127,8	131,0
Herstellung sonst. Erzeugnissen, Rückgewinnung	88,7	111,8	95,1	88,7
Energie	127,3	113,3	129,3	140,0
Bau	104,3	101,1	110,7	94,8
Handel	89,6	94,3	89,4	82,7
Beherbergungs- und Gaststättenwesen	72,2	95,7	62,0	89,5
Verkehr und Nachrichten	94,0	108,6	79,1	92,7
Kredit- und Versicherungswesen	86,6	54,3	113,8	130,9
Realitätenwesen	81,5	72,3	94,3	99,3
Öffentliche Verwaltung	98,7	114,3	78,1	112,2
Unterricht	75,8	75,8	66,5	84,9
Gesundheitswesen	84,0	107,6	85,6	100,5
Sonstige öffentliche und persönliche Dienstleistungen	74,1	91,2	90,2	98,2
Private Haushalte	45,0	62,1	39,3	56,2
Exterritoriale Organisationen	81,1	67,5	89,7	132,8
Sachgütererzeugung <sup>2)</sup>	105,7	112,1	117,5	106,6
Dienstleistungen	87,2	93,2	88,7	97,5
Insgesamt (Medianverdienste in Schilling)	24.402	15.541	34.999	21.147

Quelle: Hauptverband der österreichischen Sozialversicherungsträger

\*) Keine Bereinigung der unterschiedlichen Teilzeitquoten.

<sup>1)</sup> 4. und 5. Dezil liegen über der Höchstbeitragsgrundlage

<sup>2)</sup> Incl. Energie und Bau

### Mittlere Netto-Personeneinkommen nach beruflicher Qualifikation und Geschlecht 1995

Berufsschicht	Standardisiertes Medianeinkommen <sup>1)</sup>			Einkommensvorteil der Männer (in %)
	Gesamt	Männer	Frauen	
Hilfsarbeiter (ohne Land- u. Forstw.)	12.000	13.500	10.700	26
Angelernte Arbeiter	13.400	14.600	11.300	29
Facharbeiter	14.800	15.100	11.600	30
Vorarbeiter u. Meister	19.000	19.200	.	.
<b>Arbeiter gesamt</b>	<b>13.800</b>	<b>14.900</b>	<b>11.100</b>	<b>34</b>
<i>Veränderung 1993/95 in %</i>	<i>13,1</i>	<i>12,0</i>	<i>16,8</i>	
Einf. Angest. m. Hilfstät.	12.500	15.000	11.800	27
Einf. Angest., gel. Tätigk.	13.600	16.000	12.700	26
Mittlere Angestellte	16.200	18.100	15.200	19
Höhere Angestellte	20.100	21.700	17.000	28
Hochqual. Angestellte	23.100	24.200	20.900	16
Führende Angestellte	25.100	25.700	20.500	25
<b>Angestellte gesamt</b>	<b>16.000</b>	<b>19.700</b>	<b>14.000</b>	<b>41</b>
<i>Veränderung 1993/95 in %</i>	<i>6,7</i>	<i>7,1</i>	<i>10,2</i>	
Beamte, VB, Hilfs-, angel. Arbeitertätigkeit	13.200	13.900	11.900	17
Beamte, VB, Facharbeiter-, Meistertätigkeit	15.100	15.200	.	.
Beamte, VB, Hilfstätigkeit	13.200	13.600	12.900	5
Beamte, VB, einf. Tätigkeit	13.700	13.800	13.700	1
Beamte, VB, mittl. Tätigk.	16.700	17.300	15.800	9
Beamte, VB, höherer Tät.	19.500	20.700	18.300	13
Beamte, VB, hochqual. Tät.	24.200	24.300	23.300	4
<b>Öffentlich Bedienstete gesamt</b>	<b>16.800</b>	<b>17.200</b>	<b>16.100</b>	<b>7</b>
<i>Veränderung 1993/95 in %</i>	<i>11,3</i>	<i>8,9</i>	<i>13,4</i>	
<b>Unselbständige gesamt</b>	<b>15.000</b>	<b>16.200</b>	<b>13.300</b>	<b>22</b>
<i>Veränderung 1993/95 in %</i>	<i>10,3</i>	<i>8,7</i>	<i>11,8</i>	

Quelle: ÖSTAT, Mikrozensus September 1995

<sup>1)</sup> Die Quote der Antwortausfälle betrug im Durchschnitt 35%, in den vorliegenden Daten wurden die Ausfälle mittels "Hot-deck-Verfahren" aufgefüllt. Ohne Lehrlinge. Ein Vierzehntel des Jahreseinkommens, ohne Familienbeihilfe, Alleinverdiener bzw. Alleinerhalterabsetzbetrag und deren Kinderfreibetrag, ohne Zusatzpensionen. Die Bereinigung der Arbeitszeit erfolgte mit dem Umrechnungsfaktor 40:individuelle Arbeitszeit. (Teilzeitbeschäftigte Angestellte und öffentlich Bedienstete aus dem Unterrichts- und Forschungswesen konnten nicht einbezogen werden.)  
Bei den in Klammern gesetzten Werten liegt die hochgerechnete Zahl der betreffenden Gruppe unter 5.000.

150

EINKOMMENSVERTEILUNG 1996

## Mittlere Netto-Personeneinkommen nach Schulbildung und Geschlecht 1995

Höchste abgeschlossene Schulbildung	Standardisiertes Medianeinkommen <sup>1)</sup>			Einkommensvorteil der Männer in %
	Gesamt	Männer	Frauen	
Pflichtschule ohne Lehrabschluß	12.900	14.500	11.600	25
Pflichtschule mit Lehrabschluß	14.700	15.500	12.400	25
Berufsbildende mittlere Schule	15.600	17.500	14.700	19
Allgemeinbildende höhere Schule	16.900	17.900	15.400	16
Berufsbildende höhere Schule	17.400	20.000	15.300	31
Abiturientenlehrgang/Kolleg	19.200	21.100	17.300	22
Hochschulverwandte Lehranstalt	19.500	21.400	18.000	19
Universität, Hochschule	21.800	23.000	19.500	18
<b>Gesamt</b>	<b>15.000</b>	<b>16.200</b>	<b>13.300</b>	<b>22</b>

**Quelle:** ÖSTAT, Mikrozensus September 1995

<sup>1)</sup> Die Quote der Antwortausfälle betrug im Durchschnitt 35%, in den vorliegenden Daten wurden die Ausfälle mittels "Hot-deck-Verfahren" aufgefüllt. Ohne Lehrlinge. Ein Vierzehntel des Jahreseinkommens, ohne Familienbeihilfe, Alleinverdiener- bzw. Alleinerhalterabsetzbetrag und deren Kinderfreibetrag, ohne Zusatzpensionen. Die Bereinigung der Arbeitszeit erfolgte mit dem Umrechnungsfaktor 40:individuelle Arbeitszeit. (Teilzeitbeschäftigte Angestellte und öffentlich Bedienstete aus dem Unterrichts- und Forschungswesen konnten nicht einbezogen werden.)

## EINKOMMENSVERTEILUNG 1996

151

**Mittlere Netto-Äquivalenzeinkommen der Unselbständigenhaushalte  
nach der Berufsschicht des Haushaltsvorstandes 1995**

Berufsschicht des Haushaltsvorstandes	Median der Nettoeinkommen der Haushalte <sup>1)</sup>	Netto-Äquivalenzeinkommen der Haushalte	
		Standard- variante <sup>2)</sup>	Alternativ- variante <sup>3)</sup>
Hilfsarbeiter (ohne Land- u. Forstw.)	22.200	10.800	9.900
Angelernte Arbeiter	24.700	11.800	10.900
Facharbeiter	25.700	11.900	11.200
Meister u. Vorarbeiter	30.400	12.800	11.900
<b>Arbeiter gesamt</b>	<b>25.000</b>	<b>11.600</b>	<b>10.900</b>
<i>Veränderung 1993/95 in %</i>	<i>10,1</i>	<i>13,7</i>	<i>12,4</i>
Einf. Angest. m. Hilfstät.	24.300	12.600	12.100
Einf. Angest., gel. Tätigk.	23.100	12.800	12.300
Mittlere Angestellte	25.000	14.400	13.900
Höhere Angestellte	28.700	15.900	15.300
Hochqual. Angestellte	32.200	16.500	15.500
Führende Angestellte	38.900	16.400	16.100
<b>Angestellte gesamt</b>	<b>27.200</b>	<b>14.500</b>	<b>13.900</b>
<i>Veränderung 1993/95 in %</i>	<i>5,0</i>	<i>7,4</i>	<i>8,6</i>
Beamte, VB, Hilfs-, angel. Arbeitertätigkeit	24.000	11.300	11.100
Beamte, VB, Facharbeiter-, Meistertätigkeit	26.900	12.400	11.400
Beamte, VB, Hilfstätigkeit	24.100	13.400	12.900
Beamte, VB, einf. Tätigkeit	22.500	12.800	12.400
Beamte, VB, mittl. Tätigkeit	26.800	13.900	12.800
Beamte, VB, höherer Tät.	29.500	15.500	14.500
Beamte, VB, hochqual. Tät.	36.800	16.600	16.100
<b>Öffentlich Bedienstete gesamt</b>	<b>27.700</b>	<b>13.900</b>	<b>13.200</b>
<i>Veränderung 1993/95 in %</i>	<i>9,5</i>	<i>7,8</i>	<i>8,2</i>
<b>Unselbständige gesamt</b>	<b>26.300</b>	<b>13.200</b>	<b>12.400</b>
<i>Veränderung 1993/95 in %</i>	<i>8,7</i>	<i>10,9</i>	<i>9,7</i>

Quelle: ÖSTAT, Mikrozensus September 1995

<sup>1)</sup> Die Quote der Antwortausfälle betrug im Durchschnitt 39%; in den vorliegenden Daten wurden die Ausfälle mittels "Hot-deck-Verfahren" aufgefüllt. Ein Viertel des Jahreseinkommens. Standardisierungsbasis ist jeweils ein Einpersonenhaushalt. In beiden Varianten gelten als Kinder: Kinder im Vorschulalter, Schüler, Lehrlinge, sonstige erhaltene Personen, die nicht älter als 25 Jahre sind, sowie Studenten, die nicht älter als 27 Jahre und Arbeitslose, die nicht älter als 21 Jahre sind.

<sup>2)</sup> Gewichtungsfaktoren der Standardvariante: 1 Erwachsene(r)=1,0; alle weiteren Erwachsenen=0,70; Kind 0-3 Jahre=0,33; 4-6 J. =0,38; 7-10 J.=0,55; 11-15 J.=0,65; 16-18 J.=0,70; 19-21 J.=0,80 ("Kind" 22-27 J.=0,70).

<sup>3)</sup> Gewichtungsfaktoren der Alternativvariante: 1 Erwachsene(r)=1,0 bis auf beschäftigte Alleinerzieher=1,1; alle weiteren beschäftigten Erwachsenen=0,85; alle nicht beschäftigten Erwachsenen=0,7; Kinder erhalten unabhängig vom Alter: wenn die Eltern beide über 25 Wochenstunden beschäftigt sind (bzw. Kinder von über 25 Wochenstunden beschäftigten Alleinerziehern)=0,7; wenn ein Elternteil über 25 und der andere zwischen 13 und 25 Stunden pro Woche beschäftigt ist (bzw. Kinder von zwischen 13 und 25 Stunden beschäftigten Alleinerziehern)=0,6; wenn nur ein Elternteil beschäftigt ist=0,5.



## Mittlere Netto-Äquivalenzeinkommen<sup>1)</sup> der Unselbständigenhaushalte nach Haushaltstypen 1995

Familientyp	Netto-Äquivalenzeinkommen der Haushalte					
	Standardvariante <sup>2)</sup>			Alternativvariante <sup>3)</sup>		
	Arbeiter	Angestellte	öffentlicher Dienst	Arbeiter	Angestellte	öffentlicher Dienst
<b>Zwei Erwachsene ohne Kind</b>						
bis 35 J., beide erwerbstätig	16.400	20.000	18.300	15.000	18.400	16.800
45-60J., nur einer erwerbstätig	9.800	14.100	12.200	9.800	14.100	12.200
45-60J., beide erwerbstätig	15.600	19.600	18.900	14.300	18.000	17.400
<b>Zwei Erwachsene mit Kind(ern)</b>						
ein Kind, nur ein Elternteil erwerbstätig	8.500	10.900	9.800	8.400	10.900	9.800
ein Kind, Eltern beide erwerbstätig	13.000	15.200	14.800	11.400	13.700	13.200
zwei Kinder, nur ein Elternteil erwerbstätig	7.800	10.100	8.800	7.700	10.200	9.000
zwei Kinder, Eltern beide erwerbstätig	10.500	12.700	12.400	9.100	11.600	11.300
drei Kinder, nur ein Elternteil erwerbstätig	7.800	8.400	7.500	7.900	8.600	7.800
drei Kinder, Eltern beide erwerbstätig	9.100	10.700	12.100	8.200	9.600	10.300
vier u. mehr Kind, nur ein Elternteil erwerbst.	6.600	(9.500)	.	7.100	(10.700)	.
<b>Ein Erwachsener mit Kind(ern)</b>	8.000	9.400	10.900	6.800	8.500	9.600

Quelle: ÖSTAT, Mikrozensus September 1995

<sup>1)</sup> Die Quote der Antwortausfälle betrug im Durchschnitt 39%; in den vorliegenden Daten wurden die Ausfälle mittels "Hot-deck-Verfahren" aufgefüllt. Ein Viertel des Jahreseinkommens. Standardisierungsbasis ist jeweils ein Einpersonenhaushalt. In beiden Varianten gelten als Kinder: Kinder im Vorschulalter, Schüler, Lehrlinge, sonstige erhaltene Personen, die nicht älter als 25 Jahre sind, sowie Studenten, die nicht älter als 27 Jahre und Arbeitslose, die nicht älter als 21 Jahre sind.

<sup>2)</sup> Gewichtungsfaktoren der Standardvariante: 1 Erwachsene(r)=1,0; alle weiteren Erwachsenen=0,70; Kind 0-3 Jahre=0,33; 4-6 J.=0,38; 7-10 J.=0,55; 11-15 J.=0,65; 16-18 J.=0,70; 19-21 J.=0,80 ("Kind" 22-27 J.=0,70).

<sup>3)</sup> Gewichtungsfaktoren der Alternativvariante: 1 Erwachsene(r)=1,0 bis auf beschäftigte Alleinerzieher=1,1); alle weiteren beschäftigten Erwachsenen=0,85; alle nicht beschäftigten Erwachsenen=0,7; Kinder erhalten unabhängig vom Alter: wenn die Eltern beide über 25 Wochenstunden beschäftigt sind (bzw. Kinder von über 25 Wochenstunden beschäftigten Alleinerziehern)=0,7; wenn ein Elternteil über 25 und der andere zwischen 13 und 25 Stunden pro Woche beschäftigt ist (bzw. Kinder von zwischen 13 und 25 Stunden beschäftigten Alleinerziehern)=0,6; wenn nur ein Elternteil beschäftigt ist=0,5.

Bei den in Klammern gesetzten Werten liegt die hochgerechnete Zahl der betreffenden Gruppe unter 5.000. Werte, die auf Gruppengrößen unter 3.000 beruhen, werden nicht mehr ausgewiesen.

## Erwerbstätige mit einem Monatsverdienst unter 12.000 öS im Jahre 1996

Bezeichnung	Alle Erwerbstätigen	davon	
		Vollzeiterwerbstätige <sup>1)</sup>	Teilzeiterwerbstätige <sup>2)</sup>
Arbeiter	159.000	136.000	23.000
Männer	52.000	52.000	-
Frauen	107.000	84.000	23.000
Angestellte	67.000	52.000	15.000
Männer	23.000	23.000	-
Frauen	44.000	29.000	15.000
Alle Erwerbstätigen	226.000	188.000	38.000
Männer	75.000	75.000	-
Frauen	151.000	113.000	38.000

**Quelle:** Hauptverband der österreichischen Sozialversicherungsträger und Österreichisches Statistisches Zentralamt; eigene Berechnungen

<sup>1)</sup> BezieherInnen von Verdiensten unter 12.000 öS (ohne Sonderzahlungen) und VerdienereInnen, die nur aufgrund von Überstunden mehr als 12.000 öS verdienen.

<sup>2)</sup> Teilzeiterwerbstätige, die auch bei Leisten der kollektivvertraglich festgelegten Normalarbeitszeit weniger als 12.000 öS verdienen würden.

### Erwerbstätige mit einem Monatsverdienst unter 12.000 öS in den Jahren 1989 bis 1996

Bezeichnung	1989	1990	1991	1992	1993	1994	1995	1996	Differenz 1996 gegenüber 1989	
									absolut	in %
Inländische Erwerbstätige	765.000	630.000	510.000	355.000	280.000	250.000	192.000	180.000	-585.000	-76
Männer	231.000	188.000	154.000	110.000	93.000	83.000	55.000	51.000	-180.000	-78
Frauen	534.000	442.000	356.000	245.000	187.000	167.000	137.000	129.000	-405.000	-76
Ausländische Erwerbstätige	85.000	120.000	110.000	95.000	70.000	60.000	48.000	46.000	-39.000	-46
Männer	44.000	62.000	56.000	50.000	37.000	32.000	25.000	24.000	-20.000	-45
Frauen	41.000	58.000	54.000	45.000	33.000	28.000	23.000	22.000	-19.000	-46
Alle Erwerbstätigen	850.000	750.000	620.000	450.000	350.000	310.000	240.000	226.000	-624.000	-73
Männer	275.000	250.000	210.000	160.000	130.000	115.000	80.000	75.000	-200.000	-73
Frauen	575.000	500.000	410.000	290.000	220.000	195.000	160.000	151.000	-424.000	-74

**Quelle:** Hauptverband der österreichischen Sozialversicherungsträger und Österreichisches Statistisches Zentralamt; eigene Berechnungen.

#### Erläuterungen:

Der Kreis der Erwerbstätigen mit einem Monatsverdienst unter 12.000 öS (ohne Sonderzahlungen) besteht aus folgenden Gruppen:

1. Vollzeitwerbstätige (wöchentliche Arbeitszeit zwischen 36 und 40 Stunden)
2. Teilzeiterwerbstätige, die auch bei Leisten kollektivvertraglich festgelegten Normalarbeitszeit weniger als 12.000 öS verdienen würden
3. Erwerbstätige, die nur aufgrund von Überstunden mehr als 12.000 öS verdienen

### Erhöhte Anteile unter dem untersten Dezil der Netto-Personeneinkommen 1995

Von allen Unselbständigen bezogen 10% ein Standardisiertes Netto-Personeneinkommen  
von höchstens 10.100 öS

Anteil der Personen mit weniger als  
10.100 öS standard. Nettoeinkommen<sup>1)</sup>

<b>Männer gesamt</b>	<b>[4,9]</b>
Hilfsarbeiter in der Land- und Forstwirtschaft	26,7
<b>Arbeiter gesamt</b>	<b>[6,2]</b>
Angestellte Hilfstätigkeit	12,5
<b>Angestellte gesamt</b>	<b>[4,5]</b>
<b>Öffentlich Bedienstete gesamt</b>	<b>[2,4]</b>
<b>Frauen gesamt</b>	<b>18,1</b>
Hilfsarbeiterinnen (ohne Land- und Forstwirtschaft)	40,1
Hilfsarbeiterinnen in der Land- und Forstwirtschaft	(71,1)
Angelernte Arbeiterinnen	28,7
Facharbeiterinnen	30,5
<b>Arbeiterinnen gesamt</b>	<b>34,0</b>
Angestellte Hilfstätigkeit	25,1
Gelernte Tätigkeit	19,6
<b>Angestellte gesamt</b>	<b>14,0</b>
Beamtin, VB, Hilfs- o. angelernte Arbeitertätigkeit	18,8
Beamtin, VB, Hilfstätigkeit	16,7
Beamtin, VB, einf. Tätigkeit	11,8
<b>Öffentlich Bedienstete gesamt</b>	<b>[6,2]</b>

Quelle: ÖSTAT, Mikrozensus September 1995

<sup>1)</sup> Die Quote der Antwortausfälle betrug im Durchschnitt 35%, in den vorliegenden Daten wurden die Ausfälle mittels "Hot-deck-Verfahren" aufgefüllt. Ohne Lehrlinge. Ein Viertel des Jahreseinkommens, ohne Familienbeihilfe, Alleinverdiener- bzw. Alleinerhalterabsetzbetrag und deren Kinderfreibetrag, ohne Zusatzpensionen. Die Bereinigung der Arbeitszeit erfolgte mit dem Umrechnungsfaktor 40:individuelle Arbeitszeit. (Teilzeitbeschäftigte Angestellte und öffentlich Bedienstete aus dem Unterrichts- und Forschungswesen konnten nicht einbezogen werden.) 10% aller Einkommensbezieher verdienen weniger als 10.100 öS

### Erhöhte Anteile unter dem untersten Dezil der Nettoeinkommen<sup>1)</sup> der Unselbständigenhaushalte 1995

Von allen Unselbständigenhaushalten verfügen jeweils 10% über ein Netto-Äquivalenzeinkommen von höchstens 7.600 öS in der Standard- bzw. 7.300 öS in der Alternativvariante

Berufsschicht des Haushaltsvorstandes/Familientyp	Netto-Äquivalenzeinkommen der Haushalte	
	Standardvariante <sup>2)</sup> Anteile der Haushalte mit einem Äquivalenzeinkommen von höchstens 7.600 öS	Alternativvariante <sup>3)</sup> Anteile der Haushalte mit einem Äquivalenzeinkommen von höchstens 7.300 öS
<b>Berufsschicht d. Haushaltsvorstandes</b>		
HilfsarbeiterIn (ohne Land- u. Forstw.)	18,3	21,0
Angelernte ArbeiterIn	13,2	13,3
FacharbeiterIn	12,5	11,3
<b>ArbeiterInnen gesamt</b>	<b>13,5</b>	<b>13,5</b>
Einf. Angest. m. Hilfstät.	11,8	11,8
Einf. Angest., gel. Tätigk.	13,5	13,7
<b>Angestellte gesamt</b>	<b>[7,8]</b>	<b>[7,4]</b>
Beamte, VB, Hilfs- o. angelernte Arbeitertätigkeit	14,6	13,8
Beamte, VB, Facharbeiter-, Meistertätigkeit	11,2	10,6
<b>Öffentlich Bedienstete gesamt</b>	<b>[6,5]</b>	<b>[6,3]</b>
<b>Familientyp</b>		
<b>Zwei Erwachsene, nur ein Elternteil erwerbstätig</b>		
4 und mehr Kinder:		
ArbeiterIn	77,5	59,1
Angestellter	(29,1)	(12,3)
3 Kinder:		
ArbeiterIn	45,4	36,1
öffentlicher Dienst	53,1	36,2
Angestellter	34,5	22,1
2 Kinder:		
ArbeiterIn	44,9	38,6
öffentlicher Dienst	31,5	24,9
Angestellter	20,4	15,4
1 Kind:		
ArbeiterIn	33,3	27,4
öffentlicher Dienst	15,0	12,8
Angestellter	19,1	11,1
<b>Zwei Erwachsene, Eltern beide erwerbstätig</b>		
3 Kinder:		
ArbeiterIn	20,9	26,9
Angestellter	10,6	10,6
2 Kinder:		
Arbeiter	5,1	11,3
<b>Erwerbstätige(r) Alleinerzieher(in)</b>		
ArbeiterIn	41,4	59,2
öffentlicher Dienst	9,4	11,9
Angestellter	27,1	34,5
<b>Erwerbstätige Singles, weiblich</b>		
Arbeiterin	12,9	12,1

Quelle: ÖSTAT, Mikrozensus September 1995

Fußnoten wie bei "Mittlere Netto-Äquivalenzeinkommen der Unselbständigenhaushalte nach Haushaltstypen 1995" (S 152)

## Öffentlich Bedienstete des Bundes

zum 1. Juli 1996

	absolut	%-Anteil
BT/Allgemeine Verwendung	16.517	7,81%
BT/Handwerkliche Verwendung	975	0,46%
Allgemeiner Verwaltungsdienst	14.077	6,65%
Richter/Staatsanwälte	2.299	1,09%
Hochschullehrer	7.874	3,72%
Bundeslehrer	22.729	10,74%
BT/Schulaufsicht	203	0,10%
Wachebeamte	580	0,27%
Exekutivdienst	30.928	14,62%
Berufsoffiziere	2.122	1,00%
Militärischer Dienst	8.992	4,25%
sonstige	9.551	4,51%
<b>Beamte nach BDG</b>	<b>116.847</b>	
VBI - Angestellte	30.833	14,57%
VBII - Arbeiter	10.611	5,01%
VBIL vollbeschäftigte Vertragslehrer	12.909	6,10%
VBIII teilbeschäftigte Vertragslehrer	4.465	2,11%
sonstige	2.724	1,29%
<b>VB nach VBG</b>	<b>61.542</b>	
Sonstige *)	33.221	15,70%
<b>insgesamt</b>	<b>211.610</b>	

\*) andere Rechtsvorschriften (Bundestheater, Bundesforste, etc, keine Beamten)

Quelle: Personalinformationssystem des Bundes

## Bruttobezüge<sup>1)</sup> der öffentlich Bediensteten des Bundes<sup>2)</sup>, 1. Juli 1996

### Insgesamt

	Zahl der Bedien- steten	Ø brutto <sup>3)</sup>	Ø-Alter	1. Quartil <sup>4)</sup>		2. Quartil <sup>5)</sup>		3. Quartil <sup>6)</sup>	
				Brutto- verdienst in öS	Ø-Alter	Brutto- verdienst in öS	Ø-Alter	Brutto- verdienst in öS	Ø-Alter
<b>Gehaltsgesetz 1956</b>									
Allgemeine Verwaltung	16.517	34.583	44	23.518	35	30.825	42	41.917	46
A	5.511	48.099	46	35.833	37	45.957	44	59.107	49
B	6.290	31.290	44	24.620	33	30.162	41	36.885	48
C	912	23.485	46	18.885	34	23.120	44	27.183	51
D	214	17.676	39	16.060	29	16.885	36	18.474	43
E	68	16.155	43	15.036	34	15.607	41	16.538	45
C (U.O.F.)	2.483	24.761	41	20.777	34	23.463	38	27.538	44
D (U.O.F.)	1.039	20.731	33	18.206	30	19.293	33	22.220	34
Handwerkliche Verwendung	975	18.622	43	16.654	38	17.885	42	19.526	45
Richter/Staatsanwälte	1.299	51.790	42	38.080	30	50.535	38	64.386	48
Ord. Univ.-(Hochschul-)Professoren	1.476	73.306	55	63.754	49	78.301	54	84.758	59
Universitätsassistenten	5.696	42.500	39	30.896	31	41.314	38	51.901	43
Bundeslehrer	22.729	51.626	46	40.971	42	47.433	46	58.772	50
Beamte der Schulaufsicht	203	64.744	53	47.547	49	64.405	53	71.026	55
Wachebeamte	580	33.002	46	25.026	31	31.702	46	39.826	49
Berufsoffiziere	2.122	36.381	41	26.667	31	32.742	37	42.653	45
<b>Gehaltsgesetz 1956 insgesamt</b>	<b>53.655</b>	<b>44.549</b>	<b>45</b>	<b>30.996</b>	<b>37</b>	<b>42.628</b>	<b>43</b>	<b>55.291</b>	<b>47</b>

- 1) Die hier referierten Bruttobezüge inkludieren das Gehalt bzw. das Entgelt, alle Zulagen (außer der Haushaltszulage) und die wichtigsten Nebengebühren (z. B. für Überstunden). Aufwandsentschädigungen werden nicht mitberücksichtigt. Der Stichtag für die Bezüge ist der 1. Juli 1996 und für die Zulagen und Nebengebühren der 1. März 1996.
- 2) Post- und Bahnbedienstete sind hier nicht erfaßt
- 3) Die Summe aller Bezüge dividiert durch die Zahl der EinkommensbezieherInnen
- 4) 25% verdienen weniger und 75% verdienen mehr als ... Schilling
- 5) 50% verdienen weniger und 50% verdienen mehr als ... Schilling
- 6) 75% verdienen weniger und 25% verdienen mehr als ... Schilling

## EINKOMMENSVERTEILUNG 1996

159

**Gehaltsgesetz NEU**

Verwaltungsdienst	22.718	24.468	41	19.516	35	22.602	39	27.427	41
A1	1.057	39.483	42	29.556	33	38.129	37	47.802	46
A2	7.584	27.855	39	22.504	31	26.244	35	32.509	40
A3	10.462	22.460	41	19.557	32	21.678	37	24.853	44
A4	2.701	18.763	41	16.852	32	18.059	38	19.828	46
A5	505	19.933	45	17.516	37	18.964	45	21.035	50
A6	343	17.612	45	16.024	35	17.051	45	18.379	49
A7	66	16.834	44	14.933	34	15.800	46	16.923	49
Exekutivdienst	31.482	29.285	38	23.545	30	28.459	35	34.053	50
Militärischer Dienst	8.992	24.278	37	19.306	24	23.623	34	28.337	41
<b>Gehaltsgesetz NEU insgesamt</b>	<b>63.192</b>	<b>26.841</b>	<b>39</b>	<b>20.939</b>	<b>32</b>	<b>25.546</b>	<b>37</b>	<b>31.581</b>	<b>40</b>

**Vertragsbedienstetengesetz 1948<sup>7)</sup>**

Entlohnungsschema I ("Angestellte")	30.833	18.820	36	16.322	28	18.031	34	20.243	39
a	1.909	26.419	36	23.041	32	24.301	32	27.188	36
b	4.796	21.372	35	18.634	28	20.038	31	22.889	37
c	9.865	18.857	38	17.348	28	18.609	34	20.318	41
d	12.513	16.931	34	15.527	26	16.552	29	17.840	37
e	932	15.755	41	14.731	33	15.483	40	16.403	44
c (U.O.F.)	52	25.321	40	22.870	39	23.130	42	25.733	35
d (U.O.F.)	31	22.092	32	20.222	33	21.556	41	23.273	29
Entlohnungsschema II ("Arbeiter")	10.611	16.207	42	15.045	42	15.653	44	16.722	45
Entlohnungsschema I/L (vollbeschäftigte Vertragslehrer)	12.909	35.071	40	28.460	35	33.479	37	39.651	40
Entlohnungsschema I/L (teilbeschäftigte Vertragslehrer)	4.465	20.327	32	15.471	30	24.235	33	24.968 <sup>q</sup>	33
<b>Vertragsbedienstetengesetz insgesamt<sup>7),8)</sup></b>	<b>61.542</b>	<b>22.475</b>	<b>38</b>	<b>16.139</b>	<b>34</b>	<b>18.746</b>	<b>37</b>	<b>25.520</b>	<b>40</b>
<b>Gesamt<sup>7)</sup></b>	<b>211.610</b>	<b>28.018</b>	<b>39</b>	<b>17.428</b>	<b>34</b>	<b>24.395</b>	<b>37</b>	<b>35.667</b>	<b>40</b>

Quelle: Personalinformationssystem des Bundes

7) Die Gesamtzahl entspricht nicht der Summe der Subgruppen, da einige Subgruppen in der Tabelle nicht extra ausgewiesen werden

8) Bei der Interpretation der Einkommensdaten - vor allem der Vertragsbediensteten - ist zu berücksichtigen, daß in diesen Subgruppen Teilzeitbeschäftigungen in relevanter Zahl vertreten sind. Ca. 20% aller Vertragsbediensteten sind teilzeitbeschäftigt (ca. 10% der Vertragsbediensteten im Entlohnungsschema I, ca. 30% der Vertragsbediensteten in II, ca. 30% in I/L und ca. 45% der Vertragsbediensteten in II/L



## Bruttobezüge<sup>1)</sup> der öffentlich Bediensteten des Bundes<sup>2)</sup>, 1. Juli 1996

### Frauen

	Zahl der Bedien- steten	Ø brutto <sup>3)</sup>	Ø-Alter	1. Quartil <sup>4)</sup>		2. Quartil <sup>5)</sup>		3. Quartil <sup>6)</sup>	
				Brutto- verdienst in öS	Ø-Alter	Brutto- verdienst in öS	Ø-Alter	Brutto- verdienst in öS	Ø-Alter
<b>Gehaltsgesetz 1956</b>									
Allgemeine Verwaltung	4.020	30.892	42	22.810	34	28.580	33	36.396	44
A	1.353	39.819	42	31.534	34	37.314	29	47.289	44
B	2.058	27.868	41	22.162	30	25.917	37	32.395	45
C	479	22.513	44	18.321	33	21.633	41	26.371	49
D	115	16.888	36	15.725	29	16.531	32	17.560	38
E	15	15.441	44	14.667	36	15.167	30	15.667	47
Handwerkliche Verwendung	62	16.726	46	15.632	41	16.500	49	17.545	47
Richter/Staatsanwälte	726	40.313	36	23.676	29	39.709	31	49.563	38
Ord. Univ.-(Hochschul-)Professoren	102	62.572	52	54.000	49	62.571	51	67.143	54
Universitätsassistenten	1.177	40.175	37	29.786		37.540		48.927	
Bundeslehrer	10.214	45.454	45	37.745	41	44.119	42	51.260	43
Beamte der Schulaufsicht	36	62.486	52	54.286	46	63.333	52	66.000	55
Wachebeamte									
Berufsoffiziere									
<b>Gehaltsgesetz 1956 insgesamt</b>	<b>16.633</b>	<b>41.153</b>	<b>44</b>	<b>32.022</b>	<b>37</b>	<b>40.347</b>	<b>42</b>	<b>48.636</b>	<b>46</b>

- 1) Die hier referierten Bruttobezüge inkludieren das Gehalt bzw. das Entgelt, alle Zulagen (außer der Haushaltszulage) und die wichtigsten Nebengebühren (z. B. für Überstunden). Aufwandsentschädigungen werden nicht mitberücksichtigt. Der Stichtag für die Bezüge ist der 1. Juli 1996 und für die Zulagen und Nebengebühren der 1. März 1996.
- 2) Post- und Bahnbedienstete sind hier nicht erfaßt
- 3) Die Summe aller Bezüge dividiert durch die Zahl der EinkommensbezieherInnen
- 4) 25% verdienen weniger und 75% verdienen mehr als ... Schilling
- 5) 50% verdienen weniger und 50% verdienen mehr als ... Schilling
- 6) 75% verdienen weniger und 25% verdienen mehr als ... Schilling

## EINKOMMENSVERTEILUNG 1996

161

**Gehaltsgesetz NEU**

Verwaltungsdienst	8.850	21.684	38	18.665	32	20.991	36	23.975	39
A1	241	34.105	39	27.484	40	31.714	25	40.789	40
A2	2.470	24.164	36	20.659	30	23.143	33	27.101	35
A3	4.737	20.732	39	18.716	30	20.648	35	23.139	41
A4	974	17.652	38	16.616	30	17.709	34	18.984	40
A5	76	17.952	41	16.500	31	17.700	38	18.867	45
A6	54	17.502	46	16.125	40	17.000	50	18.000	51
A7	28	15.535	43	14.750	34	15.417	44	16.000	47
Exekutivdienst	1.432	20.798	28	16.982	24	20.163	26	24.298	28
<b>Gehaltsgesetz NEU insgesamt</b>	<b>10.012</b>	<b>21.557</b>	<b>36</b>	<b>18.449</b>	<b>30</b>	<b>20.196</b>	<b>34</b>	<b>24.005</b>	<b>38</b>
<b>Vertragsbedienstetengesetz 1948<sup>7)</sup></b>									
Entlohnungsschema I ("Angestellte")	20.458	18.432	36	16.275	28	17.860	34	19.796	39
a	848	25.152	35	22.919	31	22.955	31	26.242	35
b	2.786	21.078	36	18.596	27	20.022	31	22.892	37
c	7.403	18.757	38	17.319	27	18.572	34	20.183	41
d	8.860	16.788	34	15.498	26	16.490	29	17.672	36
e	243	15.169	39	14.474	31	15.100	35	15.610	45
Entlohnungsschema II ("Arbeiter")	6.728	15.590	44	14.876	37	15.448	46	15.522	47
Entlohnungsschema I/L (vollbeschäftigte Vertragslehrer)	7.133	32.764	38	27.663	34	32.162	37	37.252	39
Entlohnungsschema I/LL (teilbeschäftigte Vertragslehrer)	2.941	20.184	32	15.559	29	24.131	32	25.016	32
<b>Vertragsbedienstetengesetz insgesamt<sup>7/8)</sup></b>	<b>38.070</b>	<b>20.944</b>	<b>37</b>	<b>15.877</b>	<b>35</b>	<b>18.203</b>	<b>36</b>	<b>23.929</b>	<b>40</b>
<b>Gesamt<sup>7)</sup></b>	<b>74.666</b>	<b>24.356</b>	<b>38</b>	<b>16.193</b>	<b>35</b>	<b>20.445</b>	<b>36</b>	<b>30.919</b>	<b>38</b>

Quelle: Personalinformationssystem des Bundes

- 7) Die Gesamtzahl entspricht nicht der Summe der Subgruppen, da einige Subgruppen in der Tabelle nicht extra ausgewiesen werden  
8) Bei der Interpretation der Einkommensdaten - vor allem der Vertragsbediensteten - ist zu berücksichtigen, daß in diesen Subgruppen Teilzeitbeschäftigungen in relevanter Zahl vertreten sind. Ca. 20% aller Vertragsbediensteten sind teilzeitbeschäftigt (ca. 10% der Vertragsbediensteten im Entlohnungsschema I, ca. 30% der Vertragsbediensteten in II, ca. 30% in I/L und ca. 45% der Vertragsbediensteten in II/L

## Bruttobezüge<sup>1)</sup> der öffentlich Bediensteten des Bundes<sup>2)</sup>, 1. Juli 1996

### Männer

	Zahl der Bedien- steten	Ø brutto <sup>3)</sup>		1. Quartil <sup>4)</sup>		2. Quartil <sup>5)</sup>		3. Quartil <sup>6)</sup>	
		Ø-Alter	Brutto- verdienst in öS	Ø-Alter	Brutto- verdienst in öS	Ø-Alter	Brutto- verdienst in öS	Ø-Alter	Brutto- verdienst in öS
<b>Gehaltsgesetz 1956</b>									
Allgemeine Verwaltung	12.497	35.771	44	23.779	47	31.770	42	44.373	47
A	4.158	50.794	47	37.918	38	49.717	45	62.218	51
B	4.232	32.954	46	24.169	34	32.110	43	37.702	41
C	433	24.560	47	18.867	36	24.510	46	27.972	53
D	99	18.592	42	16.517	35	17.667	39	19.917	44
D	53	16.357	42	15.136	34	15.591	40	16.727	50
C (U.O.F.)	2.483	24.761	41	20.777	34	23.463	38	27.538	44
D (U.O.F.)	1.039	20.731	33	18.206	30	19.293	33	22.220	34
Handwerkliche Verwendung	913	18.751	42	16.746	37	17.989	42	19.663	45
Richter/Staatsanwälte	1.573	57.087	45	43.594	33	56.416	42	68.842	50
Ord. Univ.-(Hochschul-)Professoren	1.374	74.103	55	64.787	49	80.044	54	84.978	59
Universitätsassistenten	4.519	43.106	40	31.314	31	42.151	38	52.593	44
Bundeslehrer	12.515	56.663	47	44.517	43	53.396	46	65.230	48
Beamte der Schulaufsicht	167	65.231	54	58.043	50	64.638	54	71.429	55
Wachebeamte	580	33.002	46	25.026	31	31.702	46	39.826	49
Berufsoffiziere	2.122	36.381	41	26.667	31	32.742	37	42.653	45
<b>Gehaltsgesetz 1956 insgesamt</b>	<b>37.022</b>	<b>46.075</b>	<b>45</b>	<b>30.311</b>	<b>37</b>	<b>44.123</b>	<b>44</b>	<b>58.181</b>	<b>48</b>

1) Die hier referierten Bruttobezüge inkludieren das Gehalt bzw. das Entgelt, alle Zulagen (außer der Haushaltszulage) und die wichtigsten Nebengebühren (z. B. für Überstunden). Aufwandsentschädigungen werden nicht mitberücksichtigt. Der Stichtag für die Bezüge ist der 1. Juli 1996 und für die Zulagen und Nebengebühren der 1. März 1996.

2) Post- und Bahnbedienstete sind hier nicht erfaßt

3) Die Summe aller Bezüge dividiert durch die Zahl der EinkommensbezieherInnen

4) 25% verdienen weniger und 75% verdienen mehr als ... Schilling

5) 50% verdienen weniger und 50% verdienen mehr als ... Schilling

6) 75% verdienen weniger und 25% verdienen mehr als ... Schilling

## EINKOMMENSVERTEILUNG 1996

163

## Gehaltsgesetz NEU

Verwaltungsdienst	14.138	26.157	42	20.361	38	23.996	40	29.574	43
A1	816	41.071	43	31.148	33	40.259	39	48.681	47
A2	5.114	29.638	40	23.859	33	27.790	36	34.337	43
A3	5.725	23.889	43	20.445	35	22.770	40	26.172	46
A4	1.727	19.390	43	17.006	32	18.274	42	20.526	47
A5	429	20.284	46	17.726	39	19.240	46	21.342	50
A6	289	17.632	45	15.984	35	17.061	45	18.458	50
A7	38	17.791	45	15.125	33	16.333	47	18.000	50
Exekutivdienst	30.050	29.690	38	24.049	31	28.817	35	34.296	40
Militärischer Dienst	8.992	24.278	37	19.306	24	23.623	34	28.337	41
<b>Gehaltsgesetz NEU insgesamt</b>	<b>53.180</b>	<b>27.836</b>	<b>39</b>	<b>21.916</b>	<b>32</b>	<b>26.706</b>	<b>37</b>	<b>32.646</b>	<b>41</b>
<b>Vertragsbedienstetengesetz 1948<sup>7)</sup></b>									
Entlohnungsschema I ("Angestellte")	10.375	19.584	37	16.447	31	18.421	36	21.369	37
a	1.061	27.432	37	23.169	33	24.775	33	27.881	37
b	2.010	21.779	35	18.688	28	20.060	31	22.876	35
c	2.462	19.159	39	17.432	29	18.728	35	20.707	42
d	3.653	17.276	36	15.590	27	16.766	30	18.346	42
e	689	15.962	41	14.864	34	15.648	41	16.679	45
c(U.O.F.)	52	25.321	40	22.870	39	23.130	42	25.733	35
d(U.O.F.)	31	22.092	32	20.222	33	21.556	41	23.273	29
Entlohnungsschema II ("Arbeiter")	3.883	17.278	39	15.501	31	16.619	36	18.223	42
Entlohnungsschema IIL (vollbeschäftigte Vertragslehrer)	5.776	37.921	41	29.935	37	35.844	39	44.364	43
Entlohnungsschema IIL (teilbeschäftigte Vertragslehrer)	1.524	20.603	34	15.364	30	24.410	36	24.887	35
<b>Vertragsbedienstetengesetz insgesamt<sup>7)8)</sup></b>	<b>23.472</b>	<b>24.957</b>	<b>39</b>	<b>16.797</b>	<b>33</b>	<b>20.309</b>	<b>39</b>	<b>30.173</b>	<b>39</b>
<b>Gesamt<sup>7)</sup></b>	<b>136.944</b>	<b>30.014</b>	<b>40</b>	<b>18.782</b>	<b>34</b>	<b>26.542</b>	<b>36</b>	<b>38.014</b>	<b>41</b>

Quelle: Personalinformationssystem des Bundes

7) Die Gesamtzahl entspricht nicht der Summe der Subgruppen, da einige Subgruppen in der Tabelle nicht extra ausgewiesen werden

8) Bei der Interpretation der Einkommensdaten - vor allem der Vertragsbediensteten - ist zu berücksichtigen, daß in diesen Subgruppen Teilzeitbeschäftigten in relevanter Zahl vertreten sind. Ca. 20% aller Vertragsbediensteten sind teilzeitbeschäftigt (ca. 10% der Vertragsbediensteten im Entlohnungsschema I, ca. 30% der Vertragsbediensteten in II, ca. 30% in I/L und ca. 45% der Vertragsbediensteten in IIL)

164

EINKOMMENSVERTEILUNG 1996

**Bruttobezüge der Beamten des Bundes**  
**(inklusive neue Schemata AD, ED und MD)**  
**(Gehaltsgesetz 1956 - ohne ÖBB und PTV)**  
zum 1. Juli 1996

<b>Bruttobezugsstufen</b>	<b>GESAMT</b>	<b>MÄNNER</b>	<b>FRAUEN</b>
bis 20.000	15357	10581	4776
20.001 - 30.000	41464	33622	7842
30.001 - 50.000	41293	30969	10324
ab 50.001	18733	15030	3703

Quelle: Personalinformationssystem des Bundes

**Bruttobezüge der Vertragsbediensteten des Bundes**  
**(Vertragsbedienstetengesetz 1948 - ohne ÖBB und PTV)**  
zum 1. Juli 1996

<b>Bruttobezugsstufen</b>	<b>GESAMT</b>	<b>MÄNNER</b>	<b>FRAUEN</b>
bis 10.000	407	327	80
10.001 - 20.000	35177	11161	24016
20.001 - 30.000	15055	6055	9000
30.001 - 50.000	9567	4853	4714
ab 50.001	1336	1076	260

Quelle: Personalinformationssystem des Bundes

Schwerpunktmäßige Einkünfte/Einkommen (ohne Nullfälle) aus Gewerbebetrieb<sup>1)</sup> im Jahr 1994

Wirtschaftsbereiche	Geschlecht	Einkommensteuerpflichtige			1.Quartil	Median	3. Quartil	9. Dezil
		Insgesamt	darunter: Nullfälle in %	Steuerfälle absolut				
Verarbeitendes Gewerbe; Industrie	Männer	18.848	45,7	10.238	176.906	299.126	541.045	1.009.178
	Frauen	2.722	59,5	1.102	135.742	214.958	402.160	729.286
Bauwesen	Männer	8.315	33,0	5.570	204.768	368.688	703.889	1.345.546
	Frauen	341	47,8	178	168.823	288.757	642.372	1.026.422
Handel; Lagerung	Männer	25.348	44,6	14.051	172.604	297.377	554.061	1.068.953
	Frauen	15.309	52,1	7.337	148.411	237.097	418.387	750.365
Beherbergungs- u. Gaststättenwesen	Männer	14.005	56,2	6.138	150.062	240.412	407.500	719.005
	Frauen	12.462	60,7	4.903	128.802	185.176	289.446	468.996
Körperpflege u. Reinigung; Bestattungswesen	Männer	2.752	36,4	1.751	158.972	268.389	504.900	906.334
	Frauen	4.685	53,6	2.173	130.446	174.983	254.983	374.609
Unbekannt <sup>1)</sup>	Männer	17.631	40,6	10.465	147.635	295.114	657.656	1.556.290
	Frauen	12.671	46,9	6.722	139.369	251.022	519.098	1.161.871
<b>Insgesamt</b>	<b>Männer</b>	<b>112.217</b>	<b>44,7</b>	<b>62.029</b>	<b>159.866</b>	<b>282.147</b>	<b>546.086</b>	<b>1.097.578</b>
	<b>Frauen</b>	<b>57.905</b>	<b>53,0</b>	<b>27.220</b>	<b>134.873</b>	<b>210.590</b>	<b>378.673</b>	<b>757.320</b>
<i>Gesamteinkommen</i>	<i>Männer</i>	<i>112.217</i>	<i>44,7</i>	<i>62.029</i>	<i>171.784</i>	<i>301.013</i>	<i>591.460</i>	<i>1.203.500</i>
	<i>Frauen</i>	<i>57.905</i>	<i>53,0</i>	<i>27.220</i>	<i>147.479</i>	<i>232.063</i>	<i>420.616</i>	<i>845.207</i>

Quelle: ÖSTAT, Einkommensteuerstatistik 1994

<sup>1)</sup> Ohne GeschäftsführerInnen von als GesmbH organisierten Gewerbebetrieben.

### Schwerpunktmäßige Einkünfte/Einkommen (ohne Nullfälle) aus selbständiger Arbeit<sup>1)</sup> im Jahr 1994

Wirtschaftsbereiche	Geschlecht	Einkommensteuerpflichtige			1.Quartil	Median	3. Quartil	9. Dezil
		Insgesamt	darunter: Nullfälle in %	Steuerfälle absolut				
Geld- u. Kreditwesen, Privatversicherung; Wirtschaftsdienste	Männer	13.095	20,8	10.373	253.642	555.722	1.199.273	2.401.822
	Frauen	3.649	35,0	2.372	146.750	238.388	462.628	800.000
Kunst; Unterhaltung u. Sport	Männer	4.304	48,0	2.237	125.660	206.230	376.556	693.254
	Frauen	1.780	57,9	749	112.535	159.393	266.777	457.631
Gesundheits- u. Fürsorgewesen	Männer	9.262	7,0	8.615	685.961	1.203.042	1.970.404	2.999.044
	Frauen	4.381	23,4	3.357	231.329	515.780	1.035.011	1.744.258
Unterrichts- u. Forschungswesen	Männer	2.190	36,7	1.386	140.008	234.438	499.408	1.144.741
	Frauen	1.762	52,1	844	110.237	158.367	236.364	385.244
Unbekannt <sup>1)</sup>	Männer	10.657	19,1	8.620	160.000	315.000	720.433	1.557.625
	Frauen	3.488	28,6	2.492	136.921	224.962	433.511	869.085
<b>Insgesamt<sup>1)</sup></b>	<b>Männer</b>	<b>41.827</b>	<b>21,8</b>	<b>32.717</b>	<b>219.544</b>	<b>529.120</b>	<b>1.239.422</b>	<b>2.303.048</b>
	<b>Frauen</b>	<b>15.772</b>	<b>35,7</b>	<b>10.138</b>	<b>146.246</b>	<b>257.426</b>	<b>578.245</b>	<b>1.184.301</b>
<i>Gesamteinkommen</i>	<i>Männer</i>	<i>41.827</i>	<i>21,8</i>	<i>32.717</i>	<i>240.000</i>	<i>580.413</i>	<i>1.327.625</i>	<i>2.365.329</i>
	<i>Frauen</i>	<i>15.772</i>	<i>35,7</i>	<i>10.138</i>	<i>164.249</i>	<i>293.224</i>	<i>641.242</i>	<i>1.261.789</i>

Quelle: ÖSTAT, Einkommensteuerstatistik 1994

<sup>1)</sup> Einschließlich GeschäftsführerInnen von als GesmbH organisierten Gewerbebetrieben.

### Schwerpunktmäßige Einkommen und Gesamtsumme der Einkünfte (ohne Nullfälle) aus nichtselbständiger Arbeit 1994

	Geschlecht	Einkommensteuerpflichtige			1.Quartil	Median	3. Quartil	9. Dezil
		Insgesamt	darunter: Nullfälle in %	Steuerfälle absolut				
Schwerpunktmäßiges Einkommen	Männer	211.051	7,9	194.367	199.686	288.626	467.088	735.228
	Frauen	113.663	21,6	89.090	144.102	203.863	300.376	425.345
<i>Gesamteinkommen</i>	<i>Männer</i>	<i>211.051</i>	<i>7,9</i>	<i>194.367</i>	<i>214.272</i>	<i>312.827</i>	<i>500.893</i>	<i>781.291</i>
	<i>Frauen</i>	<i>113.663</i>	<i>21,6</i>	<i>89.090</i>	<i>163.566</i>	<i>228.646</i>	<i>334.669</i>	<i>475.161</i>

Quelle: ÖSTAT, Einkommensteuerstatistik 1994

### Schwerpunktmäßige Einkommen und Gesamtsumme der Einkünfte (ohne Nullfälle) aus Nichtarbeitseinkünften 1994

	Geschlecht	Einkommensteuerpflichtige			1.Quartil	Median	3. Quartil	9. Dezil
		Insgesamt	darunter: Nullfälle in %	Steuerfälle absolut				
Schwerpunktmäßiges Einkommen	Männer	17.593	41,0	10.387	126.487	217.732	383.794	731.997
	Frauen	30.981	51,1	15.163	108.627	164.922	278.696	495.974
<i>Gesamteinkommen</i>	<i>Männer</i>	<i>17.593</i>	<i>41,0</i>	<i>10.387</i>	<i>163.225</i>	<i>283.070</i>	<i>527.455</i>	<i>947.109</i>
	<i>Frauen</i>	<i>30.981</i>	<i>51,1</i>	<i>15.163</i>	<i>139.886</i>	<i>217.543</i>	<i>372.337</i>	<i>631.073</i>

Quelle: ÖSTAT, Einkommensteuerstatistik 1994



### Monatliche Verbrauchsausgaben: Erwerbstätigen- und Pensionistenhaushalte (1993/94)

Verbrauchsausgaben	Alle Haushalte	Erwerbstätigen- haushalte insgesamt	Unselbständig Erwerbstätigen- haushalte	Selbständig Erwerbstätigen- haushalte	Pensionisten- haushalte insgesamt <sup>1)</sup>
Haushaltsbücher	6.604	4.227	3.741	480	1.760
Anzahl der Haushalte (hochgerechnet)	3.058.700	1.897.300	1.647.700	247.400	887.500
<b>Ausgaben pro Kopf (gewichtet)<sup>1)</sup> in S</b>	<b>16.200</b>	<b>16.600</b>	<b>16.700</b>	<b>16.000</b>	<b>16.000</b>
<b>Ausgaben pro Haushalt in S</b>	<b>31.200</b>	<b>36.300</b>	<b>35.800</b>	<b>40.000</b>	<b>21.400</b>
Ausgaben pro Haushalt in %					
Ernährung	16,9	16,7	16,5	18,1	17,3
Tabakwaren	1,4	1,5	(1,6)	1,0	0,7
Wohnen - ohne Heizung	16,5	15,5	15,5	15,6	20,2
Beheizung, Beleuchtung	5,5	4,7	(4,8)	(4,0)	8,1
Wohnungsausstattung	8,5	8,7	(8,5)	(10,2)	(8,3)
Bekleidung	10,8	11,0	(11,0)	10,8	10,2
Körperpflege	2,5	2,5	2,5	2,4	2,7
Gesundheitspflege	3,3	2,9	(2,7)	(3,9)	(4,7)
Bildung, Erholung, Freizeit, Sport	12,7	13,3	13,3	13,1	10,5
Verzehr außer Haus in der Freizeit	4,0	4,1	4,2	3,9	3,4
Verkehr und Nachrichtenübermittlung	17,5	18,6	19,0	16,5	12,8
Sonstige Ausgaben	0,6	0,5	(0,4)	(0,6)	(1,0)

Quelle: ÖSTAT, Konsumerhebung 1993/94

Ergebnisse, deren Zufallsfehler (bei einer angenommenen Sicherheit von 95%)  $\pm 30\%$  übersteigt, werden in Klammern ausgewiesen.

<sup>1)</sup> Die Ausgaben pro Kopf sind nach folgendem Schema berechnet: Erste erwachsene Person = 1; jede weitere erwachsene Person = 0,7; Kind 0-3 Jahre = 0,33; Kind 4-6 Jahre = 0,38; Kind 7-10 Jahre = 0,55; Kind 11-15 Jahre = 0,65; Kind 16-18 Jahre = 0,7; Kind 19-21 Jahre = 0,8; Kind 22-27 Jahre = 0,7.

## Monatliche Verbrauchsausgaben der Pensionistenhaushalte (1993/94)

Verbrauchsausgaben	Alle Haushalte	Pensionisten- haushalte insgesamt <sup>1)</sup>	Haushaltstyp: Pensionistenhaushalte <sup>1)</sup>			
			Pensionierte Singles		Zwei Pensionisten	Ein Pensionist mit Partner <sup>2)</sup>
			männlich	weiblich		
Haushaltsbücher	6.604	1.747	107	640	428	458
Anzahl der Haushalte (hochgerechnet)	3.058.700	884.000	74.300	413.800	183.600	172.900
<b>Ausgaben pro Kopf (ge- wichtet)<sup>3)</sup> in S</b>	<b>16.200</b>	<b>16.000</b>	<b>21.100</b>	<b>15.600</b>	<b>16.600</b>	<b>14.800</b>
<b>Ausgaben pro Haushalt in S</b>	<b>31.200</b>	<b>21.400</b>	<b>21.100</b>	<b>15.600</b>	<b>28.200</b>	<b>25.200</b>
			Ausgaben pro Haushalt in %			
Ernährung	16,9	17,3	14,0	16,7	17,6	18,4
Tabakwaren	1,4	0,7	(1,1)	0,7	0,7	0,6
Wohnen - ohne Heizung	16,5	20,2	18,4	21,1	20,5	20,2
Beheizung, Beleuchtung	5,5	8,1	(9,1)	(10,2)	6,7	(6,4)
Wohnungsausstattung	8,5	8,3	(4,2)	(7,5)	(8,5)	(10,0)
Bekleidung	10,8	10,2	(7,4)	12,3	10,0	9,1
Körperpflege	2,5	2,7	1,6	3,3	2,5	2,3
Gesundheitspflege	3,3	4,7	(4,4)	(4,8)	(5,2)	(4,1)
Bildung, Erholung, Freizeit, Sport	12,7	10,5	10,4	11,0	10,4	9,8
Verzehr außer Haus in der Freizeit	4,0	3,4	7,7	2,9	3,3	3,0
Verkehr und Nachrichtenübermittlung	17,5	12,8	20,9	7,7	14,1	15,3
Sonstige Ausgaben	0,6	1,0	(0,7)	(2,0)	(0,4)	(0,7)

Quelle: ÖSTAT, Konsumerhebung 1993/94

Ergebnisse, deren Zufallsfehler (bei einer angenommenen Sicherheit von 95%)  $\pm 30\%$  übersteigt, werden in Klammern ausgewiesen.

<sup>1)</sup> Kein Erwerbstätiger im Haushalt.

<sup>2)</sup> Partner ist weder Pensionist noch Erwerbstätiger.

<sup>3)</sup> Die Ausgaben pro Kopf sind nach folgendem Schema berechnet: Erste erwachsene Person = 1; jede weitere erwachsene Person = 0,7; Kind 0-3 Jahre = 0,33; Kind 4-6 Jahre = 0,38; Kind 7-10 Jahre = 0,55; Kind 11-15 Jahre = 0,65; Kind 16-18 Jahre = 0,7; Kind 19-21 Jahre = 0,8; Kind 22-27 Jahre = 0,7.

### Monatliche Verbrauchsausgaben der Pensionistenhaushalte nach der (höchsten abgeschlossenen) Schulbildung des Haushaltsvorstandes (1993/94)

Verbrauchsausgaben	Alle Haushalte	Pensionistenhaushalte <sup>1)</sup>			
		Pensionistenhaushalte insgesamt <sup>1)</sup>	(Höchste abgeschlossene) Schulbildung des Haushaltsvorstandes (Auswahl)		
			Pflichtschule	Berufsbildende mittlere Schule	AHS/BHS
Haushaltsbücher	6.604	1.747	1.415	152	133
Anzahl der Haushalte (hochgerechnet)	3.058.700	884.000	707.700	65.000	87.600
<b>Ausgaben pro Kopf (gewichtet)<sup>2)</sup> in S</b>	<b>16.200</b>	<b>16.000</b>	<b>13.900</b>	<b>22.000</b>	<b>25.700</b>
<b>Ausgaben pro Haushalt in S</b>	<b>31.200</b>	<b>21.400</b>	<b>18.900</b>	<b>28.200</b>	<b>32.300</b>
			Ausgaben pro Haushalt in %		
Ernährung	16,9	17,3	19,0	15,0	12,5
Tabakwaren	1,4	0,7	(0,9)	0,7	0,3
Wohnen - ohne Heizung	16,5	20,2	21,2	17,0	17,9
Beheizung, Beleuchtung	5,5	8,1	(8,5)	(6,9)	8,1
Wohnungsausstattung	8,5	8,3	(8,5)	(8,6)	(7,1)
Bekleidung	10,8	10,2	(10,5)	11,6	8,6
Körperpflege	2,5	2,7	2,7	3,1	2,4
Gesundheitspflege	3,3	4,7	(3,9)	(6,0)	(7,1)
Bildung, Erholung, Freizeit, Sport	12,7	10,5	9,1	13,2	13,5
Verzehr außer Haus in der Freizeit	4,0	3,4	3,4	3,1	3,6
Verkehr und Nachrichtenübermittlung	17,5	12,8	11,1	14,4	18,1
Sonstige Ausgaben	0,6	1,0	(1,2)	(0,4)	(0,8)

Quelle: ÖSTAT, Konsumerhebung 1993/94

Ergebnisse, deren Zufallsfehler (bei einer angenommenen Sicherheit von 95%)  $\pm 30\%$  übersteigt, werden in Klammern ausgewiesen.

<sup>1)</sup> Kein Erwerbstätiger im Haushalt.

<sup>2)</sup> Die Ausgaben pro Kopf sind nach folgendem Schema berechnet: Erste erwachsene Person = 1; jede weitere erwachsene Person = 0,7; Kind 0-3 Jahre = 0,33; Kind 4-6 Jahre = 0,38; Kind 7-10 Jahre = 0,55; Kind 11-15 Jahre = 0,65; Kind 16-18 Jahre = 0,7; Kind 19-21 Jahre = 0,8; Kind 22-27 Jahre = 0,7.

## Monatliche Verbrauchsausgaben der Erwerbstätigenhaushalte (1993/94)

Verbrauchsausgaben	Haushaltstyp: Erwerbstätigenhaushalte <sup>1)</sup> (Auswahl)									
	Alle Haushalte	Erwerbstätigenhaushalte insgesamt <sup>1)</sup>	Erwerbstätige Singles		Alleinverdiener mit Partner		Zwei erwerbstätige Erwachsene			
			männlich	weiblich	mit zwei Kindern	mit drei oder mehr Kindern	ohne Kind	mit einem Kind	mit zwei Kindern	mit drei oder mehr Kindern
Haushaltsbücher	6.604	3.623	173	231	360	221	405	305	353	115
Anzahl der Haushalte (hochgerechnet)	3.058.700	1.652.400	151.700	133.200	115.800	67.700	213.200	158.400	143.100	35.100
<b>Ausgaben pro Kopf (gewichtet)<sup>2)</sup> in S</b>	<b>16.200</b>	<b>17.000</b>	<b>22.700</b>	<b>21.500</b>	<b>13.500</b>	<b>11.100</b>	<b>20.000</b>	<b>16.100</b>	<b>15.100</b>	<b>11.900</b>
<b>Ausgaben pro Haushalt in S</b>	<b>31.200</b>	<b>36.000</b>	<b>22.700</b>	<b>21.500</b>	<b>37.800</b>	<b>41.600</b>	<b>34.100</b>	<b>36.500</b>	<b>43.900</b>	<b>44.100</b>
	Ausgaben pro Haushalt in %									
Ernährung	16,9	16,1	12,3	12,6	17,7	20,3	13,6	17,0	15,3	18,1
Tabakwaren	1,4	1,5	(1,9)	1,5	1,5	1,4	2,1	1,6	1,2	(0,9)
Wohnen - ohne Heizung	16,5	15,6	18,1	19,2	16,7	16,2	14,9	14,6	13,1	16,6
Beheizung, Beleuchtung	5,5	4,6	(4,0)	(4,0)	5,4	(4,9)	3,4	4,8	5,5	(4,8)
Wohnungsausstattung	8,5	8,8	(6,0)	(9,8)	(8,6)	(7,8)	11,2	(9,4)	(10,6)	(7,8)
Bekleidung	10,8	10,9	(7,8)	10,9	10,0	11,5	10,2	11,0	12,1	(10,7)
Körperpflege	2,5	2,5	1,6	3,9	2,2	2,1	2,7	2,6	2,3	1,8
Gesundheitspflege	3,3	2,7	(2,7)	(2,2)	(3,4)	(2,5)	(2,6)	(3,3)	(2,8)	(1,8)
Bildung, Erholung, Freizeit, Sport	12,7	13,8	16,0	16,2	13,4	13,9	13,3	14,5	16,0	16,4
Verzehr außer Haus in der Freizeit	4,0	4,2	7,1	4,5	3,1	3,5	5,1	3,8	3,8	3,6
Verkehr und Nachrichtenübermittlung	17,5	18,7	22,4	14,7	17,9	15,8	20,0	16,9	16,8	(17,1)
Sonstige Ausgaben	0,6	0,4	(0,1)	(0,5)	(0,1)	(0,2)	(0,6)	(0,4)	(0,4)	(0,3)

Quelle: ÖSTAT, Konsumerhebung 1993/94

Ergebnisse, deren Zufallsfehler (bei einer angenommenen Sicherheit von 95%)  $\pm 30\%$  übersteigt, werden in Klammern ausgewiesen.

<sup>1)</sup> Kein Pensionist im Haushalt.

<sup>2)</sup> Die Ausgaben pro Kopf sind nach folgendem Schema berechnet: Erste erwachsene Person = 1; jede weitere erwachsene Person = 0,7; Kind 0-3 Jahre = 0,33; Kind 4-6 Jahre = 0,38; Kind 7-10 Jahre = 0,55; Kind 11-15 Jahre = 0,65; Kind 16-18 Jahre = 0,7; Kind 19-21 Jahre = 0,8; Kind 22-27 Jahre = 0,7.

### Monatliche Verbrauchsausgaben 1993/94 nach der Haushaltsgröße

Verbrauchsausgaben	Haushaltsgröße (Auswahl)									
	Alle Haushalte	Ein Erwachsener		Zwei Erwachsene			Drei oder mehr Erwachsene			
		ohne Kinder	und ein Kind	ohne Kinder	und ein Kind	und zwei Kinder	und drei oder mehr Kinder	und ein Kind	und zwei Kinder	und drei oder mehr Kinder
Haushaltsbücher	6.604	1.236	173	1.669	705	895	411	398	227	107
Anzahl der Haushalte (hochgerechnet)	3.058.700	834.000	85.600	747.700	353.900	341.400	136.400	135.500	82.000	33.600
<b>Ausgaben pro Kopf (gewichtet)<sup>1)</sup> in S</b>	<b>16.200</b>	<b>18.400</b>	<b>15.800</b>	<b>17.500</b>	<b>16.500</b>	<b>14.500</b>	<b>11.600</b>	<b>13.300</b>	<b>11.700</b>	<b>8.830</b>
<b>Ausgaben pro Haushalt in S</b>	<b>31.200</b>	<b>18.400</b>	<b>25.500</b>	<b>29.800</b>	<b>36.700</b>	<b>40.500</b>	<b>42.000</b>	<b>45.100</b>	<b>46.200</b>	<b>43.200</b>
	Ausgaben pro Haushalt in %									
Ernährung	16,9	14,4	14,9	16,1	16,3	16,5	19,8	19,2	20,6	25,2
Tabakwaren	1,4	1,3	(1,8)	1,3	1,5	1,3	1,3	1,3	1,3	(0,9)
Wohnen - ohne Heizung	16,5	19,5	20,2	17,7	15,6	14,6	16,6	13,9	14,2	14,1
Beheizung, Beleuchtung	5,5	7,2	(4,6)	(5,6)	4,8	(5,3)	4,9	4,0	4,2	(5,0)
Wohnungsausstattung	8,5	7,2	(6,5)	(9,6)	(9,1)	(9,8)	7,8	(7,7)	(7,4)	(6,5)
Bekleidung	10,8	10,3	(11,6)	10,1	10,7	11,2	11,0	12,2	11,2	(13,2)
Körperpflege	2,5	2,8	3,1	2,5	2,5	2,5	2,1	2,8	2,2	2,0
Gesundheitspflege	3,3	3,6	(1,9)	(3,8)	(3,2)	(3,0)	(2,8)	(3,1)	(2,4)	(2,5)
Bildung, Erholung, Freizeit, Sport	12,7	13,5	14,4	11,9	13,1	14,3	14,4	12,3	12,5	10,4
Verzehr außer Haus in der Freizeit	4,0	4,9	3,8	3,8	3,5	3,6	3,3	4,7	3,9	4,2
Verkehr und Nachrichtenübermittlung	17,5	14,2	16,5	16,9	19,2	17,6	15,8	18,2	19,6	(15,0)
Sonstige Ausgaben	0,6	1,1	(0,7)	(0,6)	(0,4)	(0,3)	(0,3)	(0,6)	(0,5)	(1,1)

Quelle: ÖSTAT, Konsumerhebung 1993/94

Ergebnisse, deren Zufallsfehler (bei einer angenommenen Sicherheit von 95%)  $\pm 30\%$  übersteigt, werden in Klammern ausgewiesen.

<sup>1)</sup> Die Ausgaben pro Kopf sind nach folgendem Schema berechnet: Erste erwachsene Person = 1; jede weitere erwachsene Person = 0,7; Kind 0-3 Jahre = 0,33; Kind 4-6 Jahre = 0,38; Kind 7-10 Jahre = 0,55; Kind 11-15 Jahre = 0,65; Kind 16-18 Jahre = 0,7; Kind 19-21 Jahre = 0,8; Kind 22-27 Jahre = 0,7.

## SOZIALAUSGABEN\*

### Ausgaben nach Funktionen

Ausgaben für Krankheit .....	174
Ausgaben für Invalidität/Gebrechen .....	175
Ausgaben für Hinterbliebene .....	176
Ausgaben für Arbeitslosigkeit .....	177
Ausgaben für Alter .....	178
Ausgaben für Familie .....	179
Andere Ausgaben .....	180

### Ausgaben nach Schemen

Ausgaben der gesetzlichen Pensionsversicherung .....	181
Ausgaben öffentlicher Rechtsträger für Pensionen .....	182
Ausgaben aufgrund der Versorgungsgesetze .....	183
Ausgaben der Arbeitsunfallversicherung .....	184
Ausgaben der gesetzlichen Krankenversicherung .....	185
Ausgaben der Arbeitslosenversicherung .....	186
Ausgaben des Familienlastenausgleichsfonds .....	187
Ausgaben inklusive intergovernmentaler Transfers .....	188
Ausgaben exklusive intergovernmentaler Transfers .....	190
Sozialausgaben der Länder .....	192

### Sonstige Tabellen

Finanzierung der Sozialausgaben .....	193
Sozialausgaben nach Art der Leistung .....	194

### Erläuterungen, Quellenangaben

Hinweise zu den Schemen - Ausgaben .....	195
Hinweise zu den Schemen - Einnahmen .....	203
Aufteilung der Schemen auf die Funktionen .....	204
Liste der Schemen .....	211

\* Die Tabellen im Abschnitt Sozialausgaben beinhalten keine Quellenangaben. Diese sind im Anhang gesammelt angeführt (S 195 ff.).

174

SOZIALAUSGABEN

### Ausgaben für KRANKHEIT

in Mio. öS

	<b>1980</b>	<b>1985</b>	<b>1990</b>	<b>1991</b>	<b>1992</b>	<b>1993</b>	<b>1994</b>	<b>1995</b>
1 Krankengeld	2489	2577	3293	3762	4477	4904	5241	5339
2 Lohnfortzahlung im Krankheitsfall <sup>1)</sup>	12800	14200	18521	20076	21130	20878	21352	21958
3 Stationäre Behandlung <sup>1)</sup>	35594	45002	56759	60632	65089	69351	73627	78205
4 Ambulante Behandlung	21792	29464	40861	44441	49943	54333	58565	61335
<b>Gesamt</b>	<b>72675</b>	<b>91243</b>	<b>119434</b>	<b>128911</b>	<b>140639</b>	<b>149466</b>	<b>158785</b>	<b>166837</b>

1) geschätzte Zahlen

## Ausgaben für INVALIDITÄT / GEBRECHEN

in Mio. öS

	1980	1985	1990	1991	1992	1993	1994	1995
1 gesetzliche Pensionsversicherung (I-Pensionen) (unter 60 Jahre)	5220	9939	13848	14727	15531	16311	16001	15559
2 I-Pensionen: öffentliche Rechtsträger	5234	7586	10098	10926	11685	12306	12846	13524
3 vorzeitige Alterspension wegen geminderter Erwerbsfähigkeit							2165	6275
4 Versehrtenrente (unter 60 Jahre)	1143	1529	1671	1895	1858	1939	1978	2050
5 Pflegegeld (Unter 60 Jahre gesetzliche Pensionsversicherung bzw. Bundespflegegeld)	832	1130	1340	1391	1419	2043	2768	2847
6 Pflegegeld (Länder)	740	800	772	838	1061	1736	3158	3670
7 Sachleistungen der Unfallversicherung	1384	1886	2318	2572	2783	2915	3266	3410
8 Sachleistungen der Länder	869	1549	2726	3067	3587	3777	4863	4081
9 Sonstige Leistungen	177	189	227	260	272	414	280	381
<b>Gesamt (ohne umgeleiteten Sozialbeiträge)</b>	<b>15599</b>	<b>24608</b>	<b>33000</b>	<b>35676</b>	<b>38196</b>	<b>41441</b>	<b>47325</b>	<b>51797</b>
11 Umgeleitete Sozialbeiträge	568	991	1355	1445	1488	1365	1189	1365
<b>Gesamt (mit umgeleiteten Sozialbeiträgen)</b>	<b>16167</b>	<b>25599</b>	<b>34355</b>	<b>37121</b>	<b>39684</b>	<b>42806</b>	<b>48514</b>	<b>53162</b>



176

SOZIALAUSGABEN

### Ausgaben für HINTERBLIEBENE

in Mio. öS

	1980	1985	1990	1991	1992	1993	1994	1995
1 Pensionen (Gesetzliche Pensionsversicherung)	20084	27004	33807	36378	38557	40630	42459	44166
2 Pensionen (Öffentliche Rechtsträger)	8225	11921	15866	17172	18363	19337	20186	21252
3 Pensionen (Versorgungsgesetze)	2987	3330	3263	3402	3482	3503	3491	3393
4 Hinterbliebenenrenten (Unfallversicherung)	821	1050	1193	1254	1279	1348	1376	1416
5 Sonstige Geld- und Sachleistungen	797	761	469	502	519	540	555	534
<b>Gesamt (ohne umgeleitete Sozialbeiträge)</b>	<b>32914</b>	<b>44066</b>	<b>54598</b>	<b>58708</b>	<b>62200</b>	<b>65358</b>	<b>68067</b>	<b>70761</b>
7 Umgeleitete Sozialbeiträge	1874	2401	3040	3260	3390	3059	2564	2592
<b>Gesamt (mit umgeleiteten Sozialbeiträgen)</b>	<b>34788</b>	<b>46467</b>	<b>57638</b>	<b>61968</b>	<b>65590</b>	<b>68417</b>	<b>70631</b>	<b>73353</b>

## Ausgaben für ARBEITSLOSIGKEIT

in Mio. öS

	1980	1985	1990	1991	1992	1993	1994	1995
1 Arbeitslosengeld	2230	6111	8467	10594	12151	14858	14297	13719
2 Notstandshilfe	377	2082	3201	4007	4327	5209	5982	6372
3 Sondernotstandshilfe	157	490	905	1029	653	923	1162	1197
4 Sonderunterstützung	332	1614	1823	1600	1404	1550	2137	2325
5 vorzeitige Alterspension wegen Arbeitslosigkeit	371	820	1350	1507	1633	1801	2095	2410
6 Insolvenzausfallgeldfonds	360	1568	924	1003	1862	3103	2744	4009
7 Sonstige Leistungen <sup>1)</sup>	681	1044	1462	1746	1903	2109	2144	2203
8 Aktive Arbeitsmarktpolitik des AMS	766	2203	3309	4283	3360	3932	4764	4980
<b>Gesamt (ohne umgeleitete Sozialbeiträge)</b>	<b>5274</b>	<b>15932</b>	<b>21441</b>	<b>25769</b>	<b>27293</b>	<b>33485</b>	<b>35325</b>	<b>37215</b>
10 Umgeleitete Sozialbeiträge	895	2794	4062	4567	5536	8408	9528	9644
<b>Gesamt (mit umgeleiteten Sozialbeiträgen)</b>	<b>6169</b>	<b>18726</b>	<b>25503</b>	<b>30336</b>	<b>32829</b>	<b>41893</b>	<b>44853</b>	<b>46859</b>

1) Schlechtwetterentschädigung, Ausgleichsfonds, Länderleistungen

178

SOZIALAUSGABEN

**Ausgaben für ALTER**

in Mio. öS

	1980	1985	1990	1991	1992	1993	1994	1995
<b>1 Gesetzliche Pensionsversicherung</b>								
Alterspensionen	46203	67226	95839	104531	112225	120867	127567	133600
Vorzeitige Alterspension wegen langer Versicherungsdauer	6953	15625	18136	18813	19329	19794	21989	23432
Gleitpensionen						2	61	134
Ausgleichszulagen	2818	2861	3297	3692	4175	4645	5078	5019
<b>2 Alterspensionen: öffentliche Rechtsträger</b>	23927	34679	46160	50219	53418	56222	58723	61825
<b>3 Alterspensionen: Versorgungsgesetze</b>	2505	2766	2737	2786	2780	2760	2712	2651
<b>4 Betriebliche Pensionen (Schätzung aufgrund Mikrozensus 1993)</b>	2230	2630	3060	3160	3260	3360	3460	3564
<b>5 Versehrtenrente (für Personen über 60 Jahre)</b>	1144	1529	1671	1896	1859	1939	1979	2059
<b>6 Pflegegeld (für Personen über 60 Jahre)</b>	4775	6448	7633	7923	8085	11692	15683	16134
<b>7 Alters- und Pflegeheime (Nettoausgaben der Länder und Gemeinden)</b>	1043	1539	1981	2155	2539	2822	3736	4261
<b>Gesamt (ohne umgeleitete Sozialbeiträge)</b>	<b>91598</b>	<b>137814</b>	<b>180514</b>	<b>195181</b>	<b>207730</b>	<b>224103</b>	<b>240988</b>	<b>252679</b>
<b>8 Umgeleitete Sozialbeiträge</b>	5090	7636	10544	11407	11993	10701	8880	9126
<b>Gesamt (mit umgeleiteten Sozialbeiträgen)</b>	<b>96688</b>	<b>145450</b>	<b>191028</b>	<b>206588</b>	<b>219723</b>	<b>234804</b>	<b>249868</b>	<b>261805</b>

### Ausgaben für FAMILIE

in Mio. öS

	1980	1985	1990	1991	1992	1993	1994	1995
1 Familienbeihilfe (FLAF) + Familienbeihilfen der Gebietskörperschaften	25019	29145	33292	34259	37110	40407	41319	36728
2 Kinderabsetzbetrag							8906	10200
3 Wochengeld	1460	1826	2822	3215	3661	3923	4048	4088
4 Geburtenbeihilfe	1335	1074	1225	1258	1337	1337	1330	1284
5 Karenzgeld	1639	2483	3347	4434	8321	9870	10176	10053
6 Kindergärten	2376	3405	4670	5339	6107	6843	7310	7807
7 Sonstige Leistungen <sup>1)</sup>	2052	3023	3772	4052	4419	5020	5643	5819
<b>Gesamt (ohne umgeleitete Sozialbeiträge)</b>	<b>33881</b>	<b>40956</b>	<b>49128</b>	<b>52557</b>	<b>60955</b>	<b>67400</b>	<b>78732</b>	<b>75979</b>
9 Umgeleitete Sozialbeiträge	1496	2945	5047	5940	9678	9429	12907	15251
<b>Gesamt (mit umgeleiteten Sozialbeiträgen)</b>	<b>35377</b>	<b>43901</b>	<b>54175</b>	<b>58497</b>	<b>70633</b>	<b>76829</b>	<b>91639</b>	<b>91230</b>

1) Unterhaltsvorschüsse, Jugendwohlfahrt der Länder, Sozialstipendien

180

SOZIALAUSGABEN

**Andere Ausgaben in Mio. öS**  
**(inkl. bestimmter Aufwendungen zur Verhinderung von sozialer Ausgrenzung)**

	1980	1985	1990	1991	1992	1993	1994	1995
1 Richtsatzleistungen der offenen Sozialhilfe	390	936	868	898	1197	1344	1774	1198
2 Sachleistungen der Länder (Sozialhilfe)	775	866	1059	1212	1831	2146	1437	2281
3 Sachleistungen der Gemeinden	356	692	884	1215	1624	1579	1844	1139
4 Gebührenbefreiungen	1300	1400	1588	1617	1611	1677	1724	1657
5 Einmalige Geldleistungen (Nationalfonds und Hilfsfonds)	10	25	112	112	108	103	103	84
6 Bewährungshilfe/Sachwalterschaft	83	149	214	263	300	372	457	491
<b>Gesamt</b>	<b>2914</b>	<b>4068</b>	<b>4725</b>	<b>5317</b>	<b>6671</b>	<b>7221</b>	<b>7339</b>	<b>6850</b>

## Ausgaben der gesetzlichen Pensionsversicherung

in Mio. öS

	1980	1985	1990	1991	1992	1993	1994	1995
1 Alterspensionen	48923	70047	99046	108123	116293	125301	132505	138474
2 Vorzeitige Alterspensionen wegen langer Versicherungsdauer	7051	15665	18226	18913	19436	20005	22129	23577
3 Gleitpensionen						2	61	134
4 Hinterbliebenenpensionen	20084	27004	33807	36378	38557	40630	42459	44166
5 Vorzeitige Alterspensionen wegen geminderter Arbeitsfähigkeit						67	2165	6275
6 Invaliditätspensionen vor dem 60. Lebensjahr	5220	9939	13848	14727	15531	16311	16001	15559
7 Vorzeitige Alterspensionen wegen Arbeitslosigkeit	371	820	1350	1507	1633	1801	2095	2410
<b>Gesamt (ohne umgeleitete Sozialbeiträge)</b>	<b>81649</b>	<b>123475</b>	<b>166277</b>	<b>179648</b>	<b>191450</b>	<b>204117</b>	<b>217415</b>	<b>230595</b>
9 Umgeleitete Sozialbeiträge	6211	8948	12536	13543	14344	12031	9448	9735
<b>Gesamt (mit umgeleiteten Sozialbeiträgen)</b>	<b>87860</b>	<b>132423</b>	<b>178813</b>	<b>193191</b>	<b>205794</b>	<b>216148</b>	<b>226863</b>	<b>240330</b>

182

SOZIALAUSGABEN

### Ausgaben öffentlicher Rechtsträger für Pensionen

in Mio. öS

	1980	1985	1990	1991	1992	1993	1994	1995
1 Alterspensionen	23927	34679	46160	50219	53418	56222	58723	61825
2 Invaliditätspensionen	5234	7586	10098	10926	11685	12306	12846	13524
3 Hinterbliebenenpensionen	8225	11921	15866	17172	18363	19337	20186	21252
<b>Gesamt (ohne umgeleitete Sozialbeiträge)</b>	<b>37386</b>	<b>54186</b>	<b>72124</b>	<b>78317</b>	<b>83466</b>	<b>87865</b>	<b>91755</b>	<b>96601</b>
5 Umgeleitete Sozialbeiträge	1218	1982	2329	2509	2456	2971	3024	3206
<b>Gesamt (mit umgeleiteten Sozialbeiträgen)</b>	<b>38604</b>	<b>56168</b>	<b>74453</b>	<b>80826</b>	<b>85922</b>	<b>90836</b>	<b>94779</b>	<b>99807</b>

## Ausgaben aufgrund der Versorgungsgesetze

in Mio. öS

	1980	1985	1990	1991	1992	1993	1994	1995
1 Geldleistungen (Alter) <sup>1)</sup>	2563	2811	2779	2827	2822	2866	2712	2651
2 Geldleistungen (Hinterbliebene) <sup>2)</sup>	2987	3330	3262	3402	3482	3503	3491	3393
3 Geldleistungen (Invalidität) <sup>3)</sup>	32	61	93	101	114	121	131	140
4 Sachleistungen	370	489	584	630	659	725	783	817
<b>Gesamt (ohne umgeleitete Sozialbeiträge)</b>	<b>5952</b>	<b>6691</b>	<b>6718</b>	<b>6960</b>	<b>7077</b>	<b>7215</b>	<b>7117</b>	<b>7001</b>
6 Umgeleitete Sozialbeiträge	130	157	170	165	185	221	247	236
<b>Gesamt (mit umgeleiteten Sozialbeiträgen)</b>	<b>6082</b>	<b>6848</b>	<b>6888</b>	<b>7125</b>	<b>7262</b>	<b>7436</b>	<b>7364</b>	<b>7237</b>

1) bestehend aus: Beschädigtenrenten von der Kriegsopferversorgung und Opferfürsorge, Kleinrentnerpensionen, Härteausgleich aus der KOV, Pflegegeld von KOV und OF bis 1993

2) Hinterbliebenenrenten

3) Alle Leistungen der Heeresversorgung (abzüglich Hinterbliebene), des Impfschadengesetzes und des Verbrechenopfergesetzes



184

SOZIALAUSGABEN

## Ausgaben der Arbeitsunfallversicherung

in Mio. öS

	1980	1985	1990	1991	1992	1993	1994	1995
1 Versehrtenrente (Invalidität)	1143	1529	1671	1895	1858	1939	1978	2050
2 Versehrtenrente (Alter)	1144	1529	1671	1896	1859	1939	1979	2059
3 Hinterbliebenenrente (Witwen/ Waisen)	821	1050	1193	1254	1297	1348	1376	1416
4 Sachleistungen	1384	1886	2318	2572	2783	2915	3266	3410
<b>Gesamt</b>	<b>4492</b>	<b>5994</b>	<b>6853</b>	<b>7617</b>	<b>7797</b>	<b>8141</b>	<b>8599</b>	<b>8935</b>

### Ausgaben der gesetzlichen Krankenversicherung in Mio. öS

	1980	1985	1990	1991	1992	1993	1994	1995
1 Stationäre Behandlung	2093	3113	4369	4891	5780	6241	6499	7022
2 Ambulante Behandlung	20240	27400	38051	41428	46675	50808	54894	57410
3 Lohnfortzahlung im Krankheitsfall	2489	2577	3293	3762	4477	4904	5241	5339
4 Wochengeld	1460	1826	2822	3215	3661	3923	4048	4088
5 Sachleistungen	575	468	119	124	124	105	85	44
<b>Gesamt (ohne umgeleitete Sozialbeiträge)</b>	<b>26857</b>	<b>35384</b>	<b>48654</b>	<b>53420</b>	<b>60717</b>	<b>65981</b>	<b>70767</b>	<b>73903</b>
7 Umgeleitete Sozialbeiträge								
<b>Gesamt (mit umgeleiteten Sozialbeiträgen)</b>	<b>26857</b>	<b>35384</b>	<b>48654</b>	<b>53420</b>	<b>60717</b>	<b>65981</b>	<b>70767</b>	<b>73903</b>

186

SOZIALAUSGABEN

## Ausgaben der Arbeitslosenversicherung

in Mio. öS

	1980	1985	1990	1991	1992	1993	1994	1995
1 Arbeitslosengeld	2230	6111	8467	10594	12151	14858	14297	13719
2 Notstandshilfe (inkl.Sondernotstandshilfe)	534	2572	4106	5036	4980	6132	7144	7569
3 Sonderunterstützung	332	1614	1823	1600	1404	1550	2137	2325
4 Karenzgeld	1639	2345	3204	4177	7956	9510	9855	9768
5 aktive Arbeitsmarktpolitik	766	2203	3309	4283	3360	3932	4764	4980
<b>Gesamt (ohne umgeleitete Sozialbeiträge)</b>	<b>5501</b>	<b>14845</b>	<b>20909</b>	<b>25690</b>	<b>29851</b>	<b>35982</b>	<b>38197</b>	<b>38361</b>
7 Umgeleitete Sozialbeiträge	1108	3081	4296	4886	6492	9642	10947	10934
<b>Gesamt (mit umgeleiteten Sozialbeiträgen)</b>	<b>6609</b>	<b>17926</b>	<b>25205</b>	<b>30576</b>	<b>36343</b>	<b>45624</b>	<b>49144</b>	<b>49295</b>

## Ausgaben des Familienlastenausgleichsfonds

in Mio. öS

	1980	1985	1990	1991	1992	1993	1994	1995
1 Familienbeihilfe	23081	26752	30476	31358	33975	37324	38035	33788
2 Geburtenbeihilfe	1335	1074	1225	1258	1337	1337	1330	1284
3 Unterhaltsvorschüsse	262	553	588	614	649	649	777	852
4 Familienhärteausgleich	19		22	24	24	17	25	13
5 Familienberatungsstellen			58	74	76	90	100	100
<b>Gesamt (ohne umgeleitete Sozialbeiträge)</b>	<b>24697</b>	<b>28379</b>	<b>32369</b>	<b>33328</b>	<b>36061</b>	<b>39417</b>	<b>40267</b>	<b>36037</b>
7 Umgeleitete Sozialbeiträge	1255	2595	4575	5382	8457	7823	11119	13466
<b>Gesamt (mit umgeleiteten Sozialbeiträgen)</b>	<b>25952</b>	<b>30974</b>	<b>36944</b>	<b>38710</b>	<b>44518</b>	<b>47240</b>	<b>51386</b>	<b>49503</b>

## Sozialausgaben Österreichs inklusive intergovernmentaler Transfers in Mio. öS

	1980	1985	1990	1991	1992	1993	1994	1995
1 Gesetzliche Pensionsversicherung	100438	148463	197654	213133	226301	232713	240680	254151
2 Pensionen: öffentliche Rechtsträger	38604	56169	74454	80827	85922	90836	94778	99808
3 Versorgungsgesetze	6082	6848	6889	7126	7263	7437	7364	7236
4 Nachtschwerarbeitsgesetz		98	132	170	210	237	260	270
5 Arbeitsunfallversicherung	6379	8313	9127	11009	11885	10947	12224	12248
6 Bundespflegegeld						8774	18451	18981
7 Gesetzliche Krankenversicherung	38904	51471	70854	78045	90678	97217	103619	108986
8 Gesundheitsleistungen des Bundes	2638	3298	4123	4386	4666	4964	5281	5598
9 Gesundheitsleistungen der Länder	29602	37003	46254	49207	52348	55689	59244	62799
10 Gesundheitsleistungen der Gemeinden	6586	8232	10290	10947	11646	12389	13180	13971
11 Arbeitslosenversicherung	7227	19069	31575	34638	38303	47600	51396	52208
12 Schlechtwetterentschädigung	393	395	362	465	467	591	572	544
13 Familienlastenausgleichsfonds	25952	30974	36944	38710	44518	47293	51385	49503
14 Kinderabsetzbeträge							8906	10200
15 Familienbeihilfen-Selbstträgerschaft öffentl.Hand	1937	2392	2625	2653	2818	2757	2800	2505
16 Wohnbeihilfen	1607	2467	2273	2167	1952	1996	2034	2102

## SOZIALAUSGABEN

189

	1980	1985	1990	1991	1992	1993	1994	1995
17 Ausgleichstaxfonds	125	237	437	564	594	631	624	700
18 Insolvenzausfallgeldfonds	389	1591	1069	1136	2044	3434	3143	4726
19 Arbeitgeber-Lohnfortzahlung bei Krankheit	12800	14200	18700	20300	21400	21500	22300	22300
20 Sonstige Arbeitgeberleistungen	2230	2630	3060	3160	3260	3360	3460	3564
21 Sozialleistungen der Länder	5352	7986	10742	11809	14371	16296	18649	20678
22 Sozialleistungen der Gemeinden	1436	2149	2949	3456	4029	4725	5044	5429
23 Kindergärten	2376	3405	4670	5339	6107	6843	7310	7807
24 Flüchtlinge - Bund	173	280	1290	1094	1060	1417	1168	919
25 Gebührenbefreiungen	1300	1400	1588	1617	1611	1677	1724	1657
26 Nationalfonds und Hilfsfonds	10	25	112	112	108	103	103	84
27 Betriebshilfegesetz		138	143	257	365	360	321	285
28 KfA	987	1466	2088	2255	2494	2721	2816	3019
29 Ordensspitäler <sup>1)</sup>								
30 Bewährungshilfe/Sachwalterschaft	83	149	214	263	300	372	457	491
31 Schüler/Studentenbeihilfe	482	610	691	786	800	1188	1213	1378
<b>Gesamt</b>	<b>294092</b>	<b>411458</b>	<b>541309</b>	<b>585631</b>	<b>637520</b>	<b>686067</b>	<b>740506</b>	<b>774147</b>

1) Zahlen derzeit nicht verfügbar

## Sozialausgaben Österreichs ohne intergovernmentaler Transfers in Mio. öS

(d.h. ohne "Umgeleitete Sozialbeiträge zwischen Systemen" bzw. ohne "Übertragung an andere Systeme")

	1980	1985	1990	1991	1992	1993	1994	1995
1 Gesetzliche Pensionsversicherung	94227	139515	185084	199537	211929	220682	231216	244411
2 Pensionen: öffentliche Rechtsträger	37386	54187	72125	78318	83466	87865	91754	96602
3 Versorgungsgesetze	5952	6691	6719	6961	7078	7216	7117	7000
4 Nachtschwerarbeitsgesetz		94	126	168	199	226	251	261
5 Arbeitsunfallversicherung	5571	7355	8164	8977	9260	9711	10379	10803
6 Bundespflegegeld						8774	18451	18981
7 Gesetzliche Krankenversicherung	30533	39018	53377	58479	66759	72254	77623	80896
8 Gesundheitsleistungen des Bundes	1166	1458	1823	1939	2063	2195	2335	2475
9 Gesundheitsleistungen der Länder	29602	37003	46254	49207	52348	55689	59244	62799
<b>10 Gesundheitsleistungen der Gemeinden</b>	<b>4005</b>	<b>5006</b>	<b>6258</b>	<b>6658</b>	<b>7083</b>	<b>7535</b>	<b>8016</b>	<b>8497</b>
11 Arbeitslosenversicherung	6119	15876	22379	27186	31778	37817	40383	41274
12 Schlechtwetterentschädigung	393	392	359	462	464	588	568	540
13 Familienlastenausgleichsfonds	24697	28379	32396	33328	36061	39470	40266	36037
14 Kinderabsetzbeträge							8906	10200
15 Familienbeihilfen-Selbstträgerschaft öffent.Hand	1937	2392	2625	2653	2818	2757	2800	2505
16 Wohnbeihilfen	1607	2467	2273	2167	1952	1996	2034	2102

## SOZIALAUSGABEN

191

	1980	1985	1990	1991	1992	1993	1994	1995
17 Ausgleichstaxfonds	125	237	437	564	594	631	624	700
18 Insolvenzausfallgeldfonds	389	1591	936	1015	1907	3174	2871	4338
19 Arbeitgeber-Lohnfortzahlung bei Krankheit	12800	14200	18700	20300	21400	21500	22300	22300
<b>20 Sonstige Arbeitgeberleistungen</b>	<b>2230</b>	<b>2630</b>	<b>3060</b>	<b>3160</b>	<b>3260</b>	<b>3360</b>	<b>3460</b>	<b>3564</b>
21 Sozialleistungen der Länder	5257	7839	10490	11502	14012	15919	18202	20205
22 Sozialleistungen der Gemeinden	356	692	884	1215	1624	1579	1844	1139
23 Kindergärten	2376	3405	4670	5339	6107	6843	7310	7807
24 Flüchtlinge - Bund	173	280	1290	1094	1060	1417	1168	919
25 Gebührenbefreiungen	1300	1400	1588	1617	1611	1677	1724	1657
26 Nationalfonds und Hilfsfonds	10	25	112	112	108	103	103	84
27 Betriebshilfegesetz		138	143	257	365	360	321	285
28 KfA	832	1221	1779	1939	2151	2352	2411	2585
29 Ordensspitäler <sup>1)</sup>								
30 Bewährungshilfe/Sachwalterschaft	83	149	214	263	300	372	457	491
31 Schüler/Studentenbeihilfe	482	610	691	786	800	1188	1213	1378
<b>Gesamt</b>	<b>269608</b>	<b>374250</b>	<b>484956</b>	<b>525203</b>	<b>568557</b>	<b>615250</b>	<b>665351</b>	<b>692835</b>

1) Zahlen derzeit nicht verfügbar



192

SOZIALAUSGABEN

### Sozialausgaben der Länder in Mio. öS

	1980	1985	1990	1991	1992	1993	1994	1995
1 Pflegegeld	740	800	772	838	1061	1736	3158	3670
2 Leistungen f. Kriegsopfer	28	33	33	34	40	111	38	111
3 Behindertenhilfe (Sachleistungen)	869	1549	2726	3067	3557	3777	4863	4081
4 Alten- und Pflegeheime (Sachleistungen)	715	1084	1426	1567	1911	2171	3058	3590
5 Familienförderung	1	1	191	248	317	326	484	435
6 Jugend- und Erziehungsheime (Sachleistungen)	1075	1367	1737	1793	2006	2224	2663	2528
7 Arbeitnehmerförderung und berufliche Eingliederung von Behinderten (Sachleistungen)	270	485	727	795	906	952	1010	1039
8 Dauerunterstützte/Mitunterstützte im Rahmen der Sozialhilfe	390	936	868	898	1197	1344	1774	1351
9 Sachleistungen im Rahmen der Sozialhilfe (Alkoholismus- und Drogenberatung,..)	775	866	1059	1212	1831	2146	1437	2128
10 Sonstige Sachleistungen	394	718	951	1050	1186	1132	1209	1272
<b>Gesamt</b>	<b>5257</b>	<b>7839</b>	<b>10490</b>	<b>11502</b>	<b>14012</b>	<b>15919</b>	<b>19694</b>	<b>20205</b>
12 Umgeleitete Sozialbeiträge zwischen Systemen	-	-	-	-	-	-	-	-
<b>Gesamt</b>	<b>5257</b>	<b>7839</b>	<b>10490</b>	<b>11502</b>	<b>14012</b>	<b>15919</b>	<b>19694</b>	<b>20205</b>

## Finanzierung der Sozialausgaben

(in Mio - ohne intergovernmentale Transfers)

	1980	1985	1990	1991	1992	1993	1994	1995
<b>1 Sozialbeiträge privater Arbeitgeber</b>								
tatsächliche Beiträge privater Arbeitgeber	80892	111578	146900	159099	174061	183372	195050	204835
unterstellte Beiträge privater Arbeitgeber	8445	10610	13536	14498	15221	15698	16586	17381
<b>2 Sozialbeiträge des Staates</b>								
tatsächliche Sozialbeiträge der staatlichen Verwaltung und Betriebe	2127	2784	4122	4413	4425	5137	5190	4035
unterstellte Sozialbeiträge der staatlichen Verwaltung und Betriebe	8552	13020	18760	20229	21325	22498	27617	31227
<b>3 Beiträge der geschützten Personen</b>								
Arbeitnehmerbeiträge	52394	77178	102436	111033	122474	131620	144908	152649
Selbständigenbeiträge	6683	8722	10458	10997	12287	13178	14398	15321
Pensionistenbeiträge	4050	5946	8147	8695	9834	10774	12017	12686
<b>4 Allgemeine Steuern</b>	97529	140899	173520	185688	197548	229421	246019	253638
<b>5 Andere Einnahmen</b>	6185	7025	4969	6338	6875	7024	6315	5439
<b>Gesamt</b>	<b>266857</b>	<b>377762</b>	<b>482848</b>	<b>520990</b>	<b>564050</b>	<b>618722</b>	<b>668100</b>	<b>697211</b>

194

SOZIALAUSGABEN

## Sozialausgaben insgesamt nach Art der Leistung

in Mio. öS (ohne intergovernmentale Transfers)

	1980	1985	1990	1991	1992	1993	1994	1995
1 Geldleistungen	186034	264601	342533	370968	400124	434000	469159	486574
2 Sachleistungen	72319	96567	127287	137943	150485	162539	174546	183467
3 Andere Ausgaben <sup>1)</sup>	11255	13082	15109	16286	17948	18711	21646	22794
<b>Gesamt</b>	<b>269608</b>	<b>374250</b>	<b>484929</b>	<b>525197</b>	<b>568557</b>	<b>615250</b>	<b>665351</b>	<b>692835</b>

1) falls ausgewiesen z.B. die Verwaltungskosten

## HINWEISE ZU DEN SCHEMEN - AUSGABEN

### 1. Pensionsversicherung

Quelle: Finanzstatistik der Sozialversicherungsträger; die Geldleistungen sind alle Pensionen; als Sachleistungen gelten die Gesundheitsvorsorge und Reha; die umgeleiteten Sozialbeiträge zwischen Systemen sind die KV-Beiträge der Pensionsversicherung für die Pensionisten; Verwaltungsausgaben sind der "Verwaltungs- und Verrechnungsaufwand"; alle anderen Ausgaben fungieren als „Andere Ausgaben“. Die Ausgleichszulagen und der aliquote Anteil der KV-Beiträge werden bei Bedürftigkeit verbucht.

Bei den "Übertragungen an andere Systeme" handelt es sich um die Defizitabdeckung beim Nachtschwerarbeitsgesetz (dieser Betrag wird von den "anderen Ausgaben" abgezogen).

### 2. Pensionen: Öffentliche Rechtsträger

Quelle: das in den "Statistischen Nachrichten" veröffentlichte Volkswirtschaftliche Pensionskonto des ÖSTAT. Die im Abschnitt „Öffentliche Rechtsträger“ ausgewiesenen Ausgaben werden als regelmäßige Geldleistungen (Pensionen) verbucht, abzüglich der KV-Beiträge für Beamtenpensionisten (Daten dazu vom ÖSTAT). Die Hilflosenzulagen (bis 1993) sind inkludiert.

### 3. Versorgungsgesetze

Quelle: Statistische Daten der Sektion IV des BMAGS. Erfasst sind die Ausgaben der KOV, HV, OF, Verbrechensopfer, Impfschadengesetz und Kleinrentner. Die auf Bedürftigkeit basierenden Leistungen sind nicht extra ausweisbar. Bis 1993 sind auch die Pflegegeldleistungen inkludiert. Ab 1994 scheinen sie nicht mehr auf, da sie beim Schema 6 (Bundespflegegeld) enthalten sind.

### 4. Nachtschwerarbeitsgesetz

Quelle: Handbücher der österreichischen Sozialversicherung und ab 1995 Finanzstatistik der österreichischen Sozialversicherungsträger. Beim Transfer zu anderen Schemata handelt es sich um eine Überweisung an die Krankenversicherungsträger.

Dieses Schema gibt es erst seit 1981 (für 1985 Schätzung der Aufteilung auf Geld- und Sachleistungen).

## 5. Arbeitsunfallversicherung

Quelle: Finanzstatistik der Sozialversicherungsträger; bei den "Übertragungen an andere Systeme" handelt es sich um fallweise Überweisungen an die Pensionsversicherungsträger (Daten der Sektion II des BMAGS) und um pauschalisierte Zahlungen an die KV-Träger (als „Ersatzleistungen“ in der Finanzstatistik erwähnt). Die Rentenleistungen gelten als Geldleistungen, die übrigen Versicherungsleistungen (exklusive „Ersätze“) als Sachleistungen und die anderen Ausgaben (exklusive Verwaltungs- und Verrechnungsaufwand) als „sonstige Ausgaben“.

## 6. Bundespflegegeld

Quelle: Sozialbericht des Bundesministeriums für Arbeit, Gesundheit und Soziales. Das BPG existiert seit Mitte 1993; zuvor gab es Hilflosenzuschüsse, die bis 1993 bei den Schemen 01, 02 und 03 aufscheinen. In den als Geldleistungen verbuchten Beiträgen werden schätzungsweise ca. 2 % für ärztliche Dienste und Verwaltungsaufwand aufgewendet. Diese Beträge werden aber nicht extra ausgewiesen.

## 7. Gesetzliche Krankenversicherung

Quelle: Finanzstatistiken der Sozialversicherung. Die hier ausgewiesenen Gesamtaufwendungen sind geringer als die in der Finanzstatistik aufscheinenden Gesamtaufwendungen (minus Kostenbeiträge und Rezeptgebühren). Die "Geldleistungen" sind das Wochengeld und Krankengeld. Die Übertragungen an andere Systeme" sind eine fiktive Grösse (80% vom Aufwand für stationäre Versorgung + KRAZAF). Faktisch sollten diese „Übertragungen“ den Pflegegebührenersätze für Länder- und Gemeindespitäler entsprechen. 20 % der Beträge für die 2 Posten Anstaltspflege werden als Sachleistungen verbucht, in denen weiters die Posten 27-31, 34, 36, 37, 39-47 aufscheinen. Da nur Nettoaufwendungen verbucht werden sollen, werden von der Gesamtsumme dieser Sachleistungen die Rezeptgebühren und Behandlungsbeiträge abgezogen. Posten 50 ist der Verwaltungsaufwand und die Posten 49, 51-55 sind „Andere Ausgaben“.

## 8. Gesundheitsleistungen des Bundes

Quelle: Bundesrechnungsabschluss 1994, Kapitel 17.

In den Sachleistungen sind 60 % (Schätzung) der Ausgaben des Bundes für die Personal- und Investitionskosten der Universitätskliniken enthalten. Die restlichen in diesem Schema nicht aufscheinenden 40 % sowie der sogenannte "Klinische Mehraufwand" entfallen auf Lehre und Forschung. Die Transferierung fließt in den Bereich der

Spitalsfinanzierung der Länder und Gemeinden (als Spitalserhalter). Die Aufteilung der in den Rechnungsabschlüssen aufscheinenden Gesamtausgaben auf Sachleistungen und Transferierungen für die Jahre 1980, 1985, 1990 - 1993 und 1995 beruht derzeit noch auf Schätzungen (Basisjahr 1994).

## **9. Gesundheitsleistungen der Länder**

Quelle: Rechnungsabschlüsse der Länder 1994 (Ausnahme: Steiermark 1993) und für die anderen Jahre Schätzungen.

Derzeit sind noch Transferierungen - vor allem im Krankenanstaltenbereich - in der Gesamtsumme der Sachleistungen inkludiert. In dieser Ausgabensumme sind derzeit die Sachausgaben und die Investitionen der aus der Hoheitsverwaltung ausgegliederten Krankenanstalten der Bundesländer Burgenland, Steiermark, Kärnten und Tirol sowie die Gesamtausgaben der konfessionellen Krankenanstalten nicht enthalten. Die Aufteilung der in den Rechnungsabschlüssen aufscheinenden Gesamtausgaben auf Sachleistungen und Transferierungen für die Jahre 1980, 1985, 1990-1993 und 1995 beruht auf Schätzungen (Basisjahr 1994).

## **10. Gesundheitsleistungen der Gemeinden**

Quelle: Sonderauswertung des Statistischen Zentralamtes 1994; sowie eigene Schätzungen. Beim Transfer an andere Schemen handelt es sich um den Beitrag der Gemeinden an die Länder (als Spitalserhalter) zur Krankenanstaltenfinanzierung, sowie um den UST-Anteil der Gemeinden, der über den Bund zur KA-Finanzierung verwendet wird.

Die Daten der Jahre 1980, 1985, 1990 - 1993 und 1995 beruhen auf Schätzungen (Basisjahr 1994).

## **11. Arbeitslosenversicherung**

Quelle: Sektion III des BMAGS; die Sachleistungen umfassen die aktive Arbeitsmarktpolitik (Ansatz 1/1551 abzüglich der Betriebsförderungen). Die "umgeleiteten Sozialbeiträge" gehen zur PV und KV. Die Notstandshilfe und Sondernotstandshilfe und der aliquote Teil der umgeleiteten Sozialbeiträge werden bei Bedürftigkeit verbucht.

## **12. Schlechtwetterentschädigung**

Quelle: Sektion III des BMAGS. Die "umgeleiteten Sozialbeiträge" gehen zur KV als Abgeltung für den Verrechnungsaufwand. Für 1980 keine Zahlen verfügbar.

### **13. Familienlastenausgleichsfonds**

Quelle: Rechnungsabschlüsse des FLAF - Unterlage vom BMUJF; für 1994 gelten die Posten 2,3,4, 9 und 23 als Barleistungen, der Posten 10 als Sachleistungen und die Posten 12-22 als Transfers an andere Schemes.

Der Familienhärteausgleich (Posten 9) ist verbucht als einmaliger Betrag bei Bedürftigkeit. Die Schulbücher, Schülerfreifahrten, Schulfahrtbeihilfen und Lehrlingsfreifahrten sind nicht inkludiert, da sie als Bildungs- und nicht als Sozialausgaben gelten. Dementsprechend reduzieren sich die Gesamtausgaben des FLAF.

Ab 1997 wird der FLAF Vorschüsse vom Bund, die er zwischen 93 und 96 erhalten hat, zurückzahlen. Diese Rückzahlung wird nicht bei den Ausgaben aufscheinen, sondern im Einkommensschema ab 97 die "Einnahmen vom Zentralstaat" vermindern.

### **14. Kinderabsetzbeträge**

Quelle: Bundesministerium für Finanzen. Seit 1994 gibt es einen für alle Kinder gleich hohen steuerlichen Absetzbetrag. All diejenigen, die keine oder zu wenig Steuer zahlen, erhalten den Absetzbetrag zusätzlich zur Familienbeihilfe ausbezahlt.

### **15. Familienbeihilfen - Selbstträgerschaft öffentliche Hand**

Quelle: für Bund - BVA/Amtsbehelf II.Teil/Beilage K/Tab.2.10; für Gemeinden und Wien - Gebarungsübersichten des ÖSTAT; für Bundesländer Schätzungen des BMUJF für 1993 (diese Zahl wird für 90-95 konstant gehalten und für 80-85 abgezinst). Schätzungen für Länder gemäß Entwicklung bei Bund und Gemeinden.

### **16. Wohnbeihilfen**

Quelle: Unterlagen des Bundesministeriums für Finanzen. Erfasst sind die Wohnbeihilfen und Eigenmittlersatzdarlehen nach den Wohnbauförderungsgesetzen, die Mietzinsbeihilfen nach dem Einkommensteuergesetz und die Mietbeihilfe nach den Sozialhilfegesetzen der Länder. Verbucht als Sachleistungen bei Bedürftigkeit.

### **17. Ausgleichstaxfonds**

Quelle: Sektion IV des BMAGS. Alle Ausgaben werden als Sachleistungen definiert.

## 18. Insolvenzausfallgeldfonds

Quelle: Sektion III des BMAGS.

Die Auszahlungen an Dienstnehmer sind bei "einmalige Geldleistungen" verbucht. Die "Sonstigen Ausgaben" sind u.a. Aufwendungen an die Finanzprokurator und an Anwälte und im vermehrten Umfang Rückzahlungen für aufgenommene Kredite. Bei den "umgeleiteten Sozialbeiträgen" handelt es sich um Überweisungen an die KV. Für die Jahre 1980 und 1985 sind die "umgeleiteten Sozialbeiträge" in den „einmaligen Geldleistungen“ enthalten, da keine Differenzierung möglich ist.

## 19. Arbeitgeber-Lohnfortzahlung bei Krankheit

Quelle: Gebarungsergebnisse des Erstattungsfonds/EFZG, Schätzungen des Hauptverbandes der SV-Träger und eigene Schätzungen. Die Arbeitgeberleistungen sind die Summe des Aufwandes des Erstattungsfonds - EFZG (für einen Teil der Arbeiter) und des direkten Aufwandes der Arbeitgeber für Lohnfortzahlung bei Krankheit. Für den nicht vom EFZG erfaßten Aufwand werden Schätzungen auf Basis der Krankenstandsstatistik der KV-Träger durchgeführt. Aus den Krankenstandsstatistiken geht hervor, wie viele der Krankenstandstage auf Krankengeldtage (von Krankenversicherung bezahlt), auf "Erstattungstage" im Rahmen des EFZG und auf - zum Großteil vom Arbeitgeber direkt bezahlte "Karenz - und sonstige Tage" entfallen. Es wird angenommen, daß 1) ca. 30 % der vom EFZG erfaßten Krankenstandstage ("Erstattungstage") vom Arbeitgeber direkt gezahlt werden müssen, d.h. nicht vom EFZG dotiert werden und daß 2) für „Karenztage und sonstige Tage“ des Krankenstandes der Arbeitgeber bei den Arbeitern 50 % und bei den Angestellten 90 % dieser Krankenstandstage durch Lohnfortzahlung abgelten muß. Die so vom Hauptverband errechneten 12,1 Mrd.S für 1993 werden in Relation zur privaten Lohn- und Gehaltssumme gesetzt. Dieser Prozentsatz wird für die Berechnung der Arbeitgeberkosten in den Jahren 1980, 85, 90-92, 94 (x der jeweiligen privaten Lohn- und Gehaltssumme) fix gelassen, da sich an den Krankenstandstagen im Zeitablauf nichts Wesentliches geändert hat. Zusätzlich wird dieser Betrag durch 88 dividiert und mit 100 multipliziert, um die Arbeitgeberleistungen bei Krankheit für die Beamten zu inkludieren (12 % der Beschäftigten sind Beamte). Dieser Aufwand wird als "regelmäßige Geldleistungen" verbucht (wegen der ohnehin groben Schätzzahl wird keine Differenzierung nach der Art der Leistung vorgenommen).

Ab 1995 gibt es nicht mehr Hochrechnungen vom Basisjahr 1993, sondern jahresspezifische Schätzungen.



## 20. Sonstige Arbeitgeberleistungen

Für dieses Schema werden Schätzungen über Betriebspensionen angeführt. Laut MZ 1993 erhalten ca. 100.000 Personen eine Betriebspension von durchschnittlich monatlich S 2.400,-. Der Jahresaufwand ist  $2400 \times 12 \times 100.000 = 2,88$  Mrd.S. Es gibt noch weniger seriöse Daten über die anderen Jahre. Die reale Summe wird konstant gehalten, d.h. pro Jahr werden 3 % ab- und hinzugerechnet.

## 21. Sozialleistungen der Länder

Quelle: Rechnungsabschlüsse der Bundesländer Für Ausgabenposten, bei denen Eigenbeiträge als Einnahmen aufgelistet sind, wurden diese abgezogen. Die Nettokosten der Alters- und Pflegeheime ab 1994 sind dem "Bericht des Arbeitskreises für Pflegevorsorge", Hrsg.: BMAGS, Wien 1995 und 1996 entnommen, in denen Berechnungen der Landesregierungen angeführt werden. Für die Jahre vor 1994 werden grobe Schätzungen vorgenommen (Annahme, daß die Nettopflegeheimkosten analog wie die Gesamtsozialausgaben der Länder steigen). Die Mietbeihilfen (nach den Sozialhilfegesetzen) scheinen beim Schema 16 auf und werden deshalb von dem Gesamtausgaben des Schemas 21 abgezogen.

## 22. Sozialleistungen der Gemeinden

Quelle: Gebarungsübersichten des ÖSTAT. Voranschlagsgruppen 41-43, 44-46, Übersichten 4.4.1.

Um die Nettoausgaben (d.h. ohne Eigenbeiträge der Betroffenen) zu ermitteln, werden die ordentlichen Ausgaben minus ordentliche Einnahmen plus Beiträge der Länder an die Gemeinden angeführt. Es wird dabei angenommen, daß die um die Beiträge der Länder reduzierten Gemeindeeinnahmen vorrangig Eigenbeiträge der Betroffenen für Heime und ambulante Dienste sind. Die Beiträge der Gemeinden an die SH-Verbände von Steiermark und Oberösterreich werden vereinfacht als Gemeindeausgaben verbucht.

## 23. Kindergärten

Quelle: Gebarungsübersichten des ÖSTAT, Abschnitt 24 der Länder und Gemeinden .

Um die Nettoausgaben (d.h. ohne Elternbeiträge und ohne Doppelverrechnung der Transfers der Länder an die Gemeinden) zu berechnen, wird angenommen, daß die Einnahmen der Gemeinden die Summe der Elternbeiträge und der Transfers der Länder an die Gemeinden sind. Die Gesamtnettoausgaben für Kindergärten sind demnach die Summe der Länder- und Gemeindeausgaben minus den Einnahmen der Gemeinden und Länder

(wobei die Ländereinnahmen minimal sind). Die außerordentlichen Einnahmen und Ausgaben sind vorwiegend bauliche Maßnahmen und werden deshalb nicht berücksichtigt.

## **24. Flüchtlinge**

Quelle: Bundesfinanzgesetz, Ansatz 115.

Verbucht als Sachleistungen bei Bedürftigkeit.

## **25. Gebührenbefreiungen**

Quelle: Unterlagen des Bundesministeriums für Wissenschaft und Verkehr und der Generaldirektion für die Post- und Telegraphenverwaltung. Die generellen Ermäßigungen für Wochen-, Monats- und Jahreskarten werden nicht berücksichtigt (da es sich hier weniger um sozial induzierte Leistungen als vielmehr um Gebührendifferenzierungen hinsichtlich verschiedener Leistungsarten handelt). Die Schüler-, Lehrlings- und Hochschülerfreifahrten werden ebenfalls nicht berücksichtigt, da es sich hierbei um Bildungsausgaben handelt. Erfasst werden nur spezielle Halbpreis-Gebührenbefreiungen (v.a. für Lehrlinge, Jugendgruppen, Familien, Senioren, Behinderte, Kriegsbeschädigte).

Bei der Post sind die "besonderen" Fahrpreisermäßigungen (v.a. für Senioren) und die Gebührenbefreiungen bei Rundfunk, Fernsehen und Telefon angeführt. Die Rundfunk-, Fernseh- und Telefongebührenbefreiungen sind als "Sachleistungen" bei Bedürftigkeit verbucht.

Für 1980 und 1985 sind keine Daten verfügbar. Schätzungen für 1980: 1300 Millionen S und für 1985: 1400 Millionen S. Nicht erfaßbar ist die Summe der Gebührenbefreiungen der Gemeinden und Länder.

## **26. Nationalfonds und Hilfsfonds**

Quelle: Bundesfinanzgesetz, Beilage L. Bei Bedürftigkeit "einmaliger Kapitalbetrag" verbucht.

## **27. Betriebshilfegesetz**

Quelle: Handbuch der österreichischen Sozialversicherung (1980 noch nicht existent) und ab 1995 Finanzstatistiken der SV-Träger.

## **28. Krankenfürsorgeanstalten**

Quelle: Unterlage der KFA Wien.

Da für andere KFAs keine Daten verfügbar sind, werden die Zahlen der KFA Wien mit 1.7 multipliziert (dies entspricht laut Hauptverband der Sozialversicherungsträger der Relation der Gesamtzahl aller KFA-Versicherten mit der der KFA-Wien). Da es keine Differenzierung nach den Rechtsträgern der Spitalserhalter gibt, werden die Ausgaben für die allgemeinen öffentlichen und privaten Spitäler (abzüglich der eigenen Anstalten: in Wien HERA) als „Übertragungen an andere Systeme“ verbucht. Die Rezeptgebühren werden von den Sachleistungen abgezogen ("Nettoprinzip").

## **29. Ordensspitäler**

Derzeit noch keine Daten verfügbar.

## **30. Bewährungshilfe/Sachwalterschaft**

Quelle: Bundesfinanzgesetz: Ansatz 1/305 und 1/3006.

## **31. Schüler- und Studentenbeihilfen**

Quelle: Bundesministerium für Wissenschaft und Bundesministerium für Unterricht. Verbucht als "regelmäßige Geldleistungen bei Bedürftigkeit".

## HINWEISE ZU DEN SCHEMEN - EINNAHMEN

Die Einnahmen umfassen die Sozialbeiträge privater Unternehmen als Arbeitgeber, die Sozialbeiträge des Staates als Arbeitgeber, die Beiträge der geschützten Personen (Arbeitnehmer, Selbständige, Pensionisten), die allgemeinen Steuern und Sonstige Einnahmen.

Die Summen der Ausgaben und Einnahmen stimmen nicht ganz überein, da in einigen Schemen Überschüsse oder Defizite sein können (Schemen 1, 5, 7, 11, 13, 17, 18 bis 1990, 27 und 28), die sich aber im Laufe der Jahre ausgleichen. Existieren über mehrere Jahre hindurch strukturelle Defizite, so wird die Differenz bei den Einnahmen entweder als "sonstige Einnahmen" (Kreditaufnahmen bei Schema 18 z.B.) oder als "staatliche Zuschüssen" (Schema 11 und 13) angeführt. Die Summen der "umgeleiteten Sozialbeiträge" in den Ausgabentabellen und Einnahmentabellen sind nicht ganz ident, da in den Rechnungsabschlüssen der verschiedenen Schemen unterschiedliche zeitliche Zuordnungen der Verbuchungen vorkommen. Die Einnahmen- und Ausgabentabellen bei den "Übertragungen an andere Systeme" stimmen oft nicht überein, weil bei den Schemen 7-10 dazu grobe Schätzungen vorgenommen wurden.

Die Schemen 06 (Bundespflegegeld), 14 (Kinderabsatzbeträge), 24 (Flüchtlinge-Bund) 25 (Gebührenbefreiungen) 26 (Nationalfonds und Hilfsfonds), 30 (Bewährungshilfe, Sachwalterschaft) und 31 (Schüler- und Studentenbeihilfen) werden zur Gänze aus dem Budget des Bundes finanziert.

## AUFTEILUNG DER SCHEMEN AUF DIE FUNKTIONEN

Von den in den Schemen angeführten Ausgaben werden die "Verwaltungskosten", die „Übertragungen an andere Systeme" und "die anderen Ausgaben" nicht auf die Funktionen aufgeteilt. D.h., die Gesamtausgaben bei den Funktionen sollen in etwa den Gesamtausgaben der Schemen abzüglich der zuvor erwähnten 3 Posten entsprechen.

### 1. Gesetzliche Pensionsversicherung

Die Ausgaben werden folgendermaßen zugeordnet:

#### zu Funktion Alter:

- Normale Alterspension: alle Direkt pensionen über dem 60. Lebensjahr (d.h. inkl. Invaliditätspensionen über dem 60. Lebensjahr) - Berechnungen des Hauptverbandes der Sozialversicherungsträger;
- vorzeitige Alterspension wegen langer Versicherungsdauer (Berechnungen der Sektion II/BMAGS), für 1980 und 85 eigene Schätzungen (95% vom Gesamtaufwand für vorzeitige Alterspensionen), ab 1995 Daten vom Hauptverband.
- Gleitpension (Berechnungen des BMAGS).

Die Ausgleichszulagen für vorzeitige Alterspensionen werden zu 2/3 auf solche wegen langer Versicherungsdauer und zu einem Drittel auf solche wegen Arbeitslosigkeit aufgeteilt (1980-94). Ab 1995 genauere Daten des Hauptverbandes. 85% des Hilflosenzuschusses werden der Funktion Alter zugeordnet (ca. 85% der Hilflosenzuschußempfänger sind über 60 Jahre). Bei den Funktionen scheinen bei den "umgeleiteten Sozialbeiträgen" die KV-Beiträge anteilmäßig auf.

#### zu Funktion Hinterbliebene:

- alle Waisen-Witwen- und Witwerpensionen, Abfertigungen und Abfindungen (Berechnungen von HV). 80% der Bezieher von Hinterbliebenenpensionen sind über 60 Jahre.

#### zu Funktion Behinderte:

- vorzeitige Alterspension wegen geminderter Arbeitsfähigkeit (Berechnung des BMAGS)
- alle Invaliditätspensionen vor dem 60. Lebensjahr (Berechnungen von HV)
- 15 % vom Hilflosenzuschuß (bis 1993)

**zu Funktion Arbeitslosigkeit:**

- vorzeitige Alterspension wegen Arbeitslosigkeit (Berechnungen des BMAGS); für 1980 und 1985 Schätzungen (5% vom Gesamtaufwand der vorzeitigen Alterspension)

**zu Funktion Krankheit:**

- Gesundheitsvorsorge und Rehabilitation (Finanzstatistiken der SV-Träger).

**2. Pensionen öffentlicher Rechtsträger**

Die in den "Volkswirtschaftlichen Pensionskonten" des ÖSTAT ausgewiesenen Gesamtzahlen für öffentliche Rechtsträger werden auf Basis von Schätzungen auf die Funktionen Alter, Behinderte und Hinterbliebene aufgeteilt. Laut Bundesrechnungsabschluß 1993 entfielen 22 % des gesamten Pensionsvolumens bei den Bundesbediensteten auf Hinterbliebenenpensionen. Laut Hauptverband ist bekannt, daß 1993 von allen Personen mit Direktpensionen (ohne Hinterbliebenenpensionen) im öffentlichen Dienst 18 % unter 60 Jahre waren. Auf Basis dieser Daten und unter der vereinfachten Annahme, daß die Durchschnittspensionen dieser drei Pensionsarten gleich hoch sind, werden die im „Volkswirtschaftlichen Pensionskonto“ ausgewiesenen Gesamtpensionsvolumina des öffentlichen Dienstes zu 22 % auf Hinterbliebenenpension, zu 64 % auf Alterspensionen (82% von 78 %) und zu 14 % auf Invaliditätspensionen (18 % von 78 %) aufgeteilt.

In der selben Relation werden die Transfers (Dienstgeberbeiträge zur KV) den jeweiligen Funktionen zugeordnet.

Die Hilflosenzulage kann nicht von den Pensionsleistungen getrennt werden und scheint deshalb bei den Pensionsleistungen auf.

**3. Versorgungsgesetze**

Aufteilung auf die Funktionen Alter, Behinderte und Hinterbliebene. Die Beschädigtenrenten von der KOV und der OF und die Kleinrentnerpensionen kommen zur Funktion Alter ("sonstige regelmäßige Barleistungen"); die Hinterbliebenenrenten von KOV und Heeresversorgung kommen zur Funktion Hinterbliebene. Der Härteausgleich aus der KOV kommt zu Funktion Alter ("einmaliger Kapitalbetrag"), das Pflegegeld von KOV und OF bis 1993 zu Funktion Alter (Pflegegeld). Alle Leistungen der Heeresversorgung (abzüglich Hinterbliebene), des Impfschadengesetzes und des Verbrechenopfergesetzes kommen zur Funktion Behinderte (sonstige regelmäßige Geldleistungen). Die KV-Beiträge und die Sachleistungen werden zu 40 % auf die Funktion Alter und zu 60 % auf Hinterbliebene aufgeteilt.

#### **4. Nachtschwerarbeitsgesetz**

Aufteilung der Geld- und Sachleistungen und "Umgeleitete Sozialbeiträge" auf Funktion Alter.

#### **5. Arbeitsunfallversicherung**

Ca. die Hälfte der Versehrtenrenten (exkl. Hinterbliebene) entfällt auf Personen über 60 Jahre und die andere Hälfte auf Personen unter 60 Jahre. Aufteilung der Renten auf die Funktionen Behinderte (50% der Versichertenrenten exkl. Hinterbliebenenrenten), Alter (50% der Versichertenrenten exkl. Hinterbliebenenrenten) und Hinterbliebene (Witwen- und Waisenrenten). Die Unfallheilbehandlung (exklusive Ersatzleistungen), Rehabilitaton und Unfallverhütung wird bei der Funktion Behinderte den "anderen Sachleistungen" zugeordnet.

#### **6. Bundespflegegeld**

85 % zu Funktion Alter (Pflegegeld) und 15% zu Funktion Behinderte. Ca. 15 % der Pflegegeldbezieher sind unter 60 Jahre.

#### **7. Gesetzliche Krankenversicherung**

Bestattungsgeld kommt zu Funktion Hinterbliebene als Sachleistung, das Wochengeld zu Funktion Familie, das Krankengeld zu Funktion Krankheit. Als stationäre Versorgung werden nur 20 % der gesamten Spitalsausgaben der KV verbucht. Der restliche Betrag für stationäre Versorgung scheint hier nicht auf, da es sich hierbei um "Übertragungen" an die Länder und Gemeinden handelt (siehe dazu die Erläuterungen bei "Hinweise zu den Schemen-Ausgaben" bei Schema 7). Der Posten 28 kommt zu "pharmazeutische Produkte". Die Posten 27, 29-31, 34, 36, 37, 39-43, 45, 46, 47 kommen zu "andere direkte ambulante Leistungen" (minus den Rezeptgebühren und Kostenbeiträgen).

Quelle: Finanzstatistiken der Sozialversicherungsträger.

#### **8. Gesundheitsleistungen des Bundes**

In der Summe der stationären Versorgung ist ein geschätzter Anteil (60 %) der Personal- und Investitionskosten, die vom Bund an die drei Universitätskliniken überwiesen werden, enthalten. 40 % der restlichen Mittel und der sogenannte "Klinische Mehraufwand" werden unberücksichtigt gelassen, da dieser Anteil nur der "Lehre und Forschung" der Universitätskliniken zugerechnet werden kann.

## **9. Gesundheitsleistungen der Länder**

In der Summe der stationären Versorgung sind die Gesamtausgaben der Länder für die Krankenanstalten (inklusive Investitionen) enthalten. Auch die Ausgaben für die Ambulanzen sind in den Gesamtausgaben für die Krankenanstalten inkludiert. Weiters sind in den Ausgaben die Transferierung an andere Gebietskörperschaften (vorwiegend Gemeinden) derzeit noch enthalten. Inkludiert sind weiters die Ausgaben für Heilvorkommen und Kurorte (vorwiegend Investitionen). In dieser Ausgabensumme sind die Sachausgaben und die Investitionen der aus der Hoheitsverwaltung ausgegliederten Krankenanstalten der Bundesländer Burgenland, Steiermark, Kärnten und Tirol sowie die Gesamtausgaben der konfessionellen Krankenanstalten derzeit nicht enthalten.

Die Daten beruhen auf Schätzungen (Basisjahr 1994).

## **10. Gesundheitsleistungen der Gemeinden**

In der Summe der stationären Gesundheitsversorgung sind die Gesamtausgaben für die Krankenanstalten (inkl. Investitionen) enthalten. Auch die Kosten für die Krankenhausambulanzen sind beinhaltet.

Die Daten beruhen auf Schätzungen (Basisjahr 1994).

## **11. Arbeitslosenversicherung**

Das Arbeitslosengeld, die Sonderunterstützung, die vorzeitige Alterspension wegen Arbeitslosigkeit, das Insolvenzausfallgeld und die aktive Arbeitsmarktpolitik werden in der Funktion Arbeitslosigkeit verbucht. Die Notstands- und Sondernotstandshilfe sind Leistungen für Bedürftige. Das Karenzgeld scheint bei der Funktion Familie auf.

## **12. Schlechtwetterentschädigung**

In der Funktion Arbeitslosigkeit als "Sonstige Leistungen" verbucht.

Für 1980 keine Zahlen verfügbar.

## **13. Familienlastenausgleichsfonds**

In der Funktion Familie sind die Geburtenbeihilfen bei "Geburtsbeihilfen", die Familienbeihilfen bei "Familienbeihilfe", die Unterhaltsvorschüsse bei "andere regelmäßige Geldleistungen", der Familienhärteausgleich bei "einmalige Zahlungen" (Bedürftigkeit), die Familienberatungsstellen bei "Sachleistungen" verbucht. Die Schulfreifahrten und Schulbücher scheinen hier nicht auf, da sie als Bildungsausgaben gelten.



**14. Kinderabsetzbeträge**

In der Funktion Familie bei Familienbeihilfe verbucht.

**15. Familienbeihilfe - Selbstträgerschaft öffentliche Hand**

In der Funktion Familie bei Familienbeihilfe verbucht.

**16. Wohnbeihilfen**

Bei Funktion Wohnen als "Mietunterstützung" bei Bedürftigkeit verbucht.

**17. Ausgleichstaxfonds**

Vom ATF werden bei der Funktion Arbeitslosigkeit die Lohnzuschüsse, die technischen Arbeitshilfen, die Prämien an Dienstgeber, die Werkprämie, die geschützten Werkstätten und die Sonderprogramme angeführt. Der Rest scheint bei der Funktion Behinderte als "andere Sachleistungen" auf.

**18. Insolvenzausfallgeldfonds**

Die Auszahlungen an Dienstnehmer werden bei der Funktion Arbeitslosigkeit verbucht.

**19. Arbeitgeberlohnfortzahlung bei Krankheit**

Bei Funktion Krankheit verbucht (exkl. den anderen Ausgaben: Aufwendungen für den Erstattungsfonds, Abschreibungen und Auszahlungsgebühren).

**20. Sonstige Arbeitgeberleistung**

Hier werden nur Betriebspensionen angeführt. Sie scheinen bei der Funktion Alter auf.

**21. Sozialleistungen der Länder**

zu Invalidität-Gebrechen:

Als Barleistungen wurden die Pflegegelder der Länder und die Leistungen für Kriegsoffer aufgenommen. Als Sachleistung werden 80 % der Behindertenhilfe angeführt.

zu Alter:

– Die Nettoausgaben für Alten- und Pflegeheime wurden den Sachleistungen zugeordnet.

**zu Familie und Kinder:**

- Als Barleistungen wurden die Ausgaben für Familienförderung (mit Ausnahme der Selbstträgerschaft der öffentlichen Hand, die als eigenes Schema aufscheint) aufgenommen. Als Sachleistungen die Aufwendungen für Erziehungs- und Jugendheime (abzüglich der Kostenersätze der Betroffenen) sowie die Frauenförderung.

**zu Arbeitslosigkeit:**

- Die Arbeitnehmerförderung der Länder sowie die Behindertenförderung für geschützte Arbeit und berufliche Eingliederung (= 20 % der Behindertenhilfe) wurden als Sachleistungen aufgenommen.

**zu Soziale Ausgrenzung/Sonstiges:**

- Als Barleistung bei Bedürftigkeit wurden Ausgaben für Dauerunterstützte/Mitunterstützte im Rahmen der Sozialhilfe aufgenommen. Als Sachleistungen wurden Ausgaben für Flüchtlingsunterbringung, Alkoholismus- und Drogenberatung sowie sonstige Leistungen im Rahmen der Sozialhilfe aufgenommen.

**22. Sozialleistungen der Gemeinden**

Die Leistungen sind datenmäßig nur in aggregierter Form verfügbar und deshalb nicht auf einzelne Funktionen aufteilbar. Sie werden als Ganzes bei der Funktion Soziale Ausschließung dem Posten "andere Sachleistungen" zugeordnet.

**23. Kindergärten**

Bei Funktion Familie "Kindergärten".

**24. Flüchtlinge - Bund**

Als Ganzes bei Funktion "Soziale Ausschließung" dem Posten "andere Sachleistungen" bei Bedürftigkeit zugeordnet.

**26. Gebührenbefreiungen**

Bei Funktion "Soziale Ausschließung" zum Posten "andere Sachleistung". Davon sind die Rundfunk-, Fernseh- und Telefonbefreiung bei Bedürftigkeit verbucht.

**26. Nationalfonds und Hilfsfonds**

Der Gesamtaufwand vom Nationalfonds für Behinderte (inkl. Abgeltung für die NOVA bei PKWs) scheint in der Funktion Behinderte bei "andere einmalige Geldleistungen" bei

Bedürftigkeit auf. Der Gesamtaufwand des Hilfsfonds scheint in der Funktion Soziale Ausschließung bei "anderen einmaligen Geldleistungen" bei Bedürftigkeit auf.

### **27. Betriebshilfegesetz**

Wird dem "Karenzgeld" zugeordnet.

### **28. Krankenfürsorgeanstalten**

Information der KFA-Wien. Die Ausgaben werden mit 1.7 multipliziert, um so alle KFA-Ausgaben zu schätzen.

### **29. Ordensspitäler**

Noch keine eigenen Daten verfügbar. Ein Teil ist derzeit noch in den Schemen 07, 08, 09 und 10 enthalten.

### **30. Bewährungshilfe/Sachwalterschaft**

Zu Funktion "Soziale Ausgrenzung" (Sachleistungen).

### **31. Schüler- und Studentenbeihilfen**

Zu Funktion "Familie" (regelmäßige Geldleistungen) bei Bedürftigkeit.

---

## Liste der „Schemen“ hinsichtlich der Erfassung von Sozialausgaben und -einnahmen

- 01 Gesetzliche Pensionsversicherung
- 02 Pensionen: öffentliche Rechtsträger
- 03 Versorgungsgesetze
- 04 Nachtschwerarbeitsgesetz
- 05 Arbeitsunfallversicherung
- 06 Bundespflegegeld
- 07 Gesetzliche Krankenversicherung
- 08 Gesundheitsleistungen des Bundes
- 09 Gesundheitsleistungen der Länder
- 10 Gesundheitsleistungen der Gemeinden
- 11 Arbeitslosenversicherung
- 12 Schlechtwetterentschädigung
- 13 Familienlastenausgleichsfonds
- 14 Kinderabsetzbeträge
- 15 Familienbeihilfen - Selbstträgerschaft öffentliche Hand
- 16 Wohnbeihilfen
- 17 Ausgleichstaxfonds
- 18 Insolvenzausfallsgeldfonds
- 19 Arbeitgeber-Lohnfortzahlung bei Krankheit
- 20 Sonstige Arbeitgeberleistungen
- 21 Sozialleistungen der Länder
- 22 Sozialleistungen der Gemeinden
- 23 Kindergärten
- 24 Flüchtlinge - Bund
- 25 Gebührenbefreiungen
- 26 Nationalfonds und Hilfsfonds
- 27 Betriebshilfegesetze
- 28 Krankenfürsorgeanstalten
- 29 Ordensspitäler
- 30 Bewährungshilfe/Sachwalterschaft
- 31 Schüler- und Studentenbeihilfen



## Politik für behinderte Menschen

PflegegeldbezieherInnen 1996 .....	214
Grafik: PflegegeldbezieherInnen Gesamt im Jahr 1996 .....	215
PflegegeldbezieherInnen 1996 - Stufenverteilung .....	216
Antragsbewegung für erstmalige Zuerkennungen in der Pensionsversicherung .....	217
Grafik: Verteilung der erstmaligen Zuerkennungen im Jahr 1996 in der PV .....	218
Antragsbewegung für Erhöhungen in der Pensionsversicherung.....	219
Grafik: Verteilung der Erhöhungen im Jahr 1996 in der PV .....	220
Aufwand des Bundes für Leistungen nach dem Bundespflegegeldgesetz .....	221
PflegegeldbezieherInnen in der Sozialversicherung .....	222
PflegegeldbezieherInnen der Länder .....	223
PflegegeldbezieherInnen Juni 1997 .....	224
Aufwendungen und Erträge des Nationalfonds.....	225
Aufwendungen und Erträge des Ausgleichstaxfonds .....	226
Ausgaben des Ausgleichstaxfonds für Individualförderungen in den Jahren 1987 - 1996.....	227
Höhe der Ausgleichstaxen und Prämien.....	228
Begünstigte Personen 1975 - 1997 .....	229
Begünstigte Behinderte nach dem Grad der Behinderung 1975 - 1997 .....	230
Erfaßte begünstigte Behinderte nach der Höhe des Grades der Behinderung .....	231
Erfaßte begünstigte Behinderte nach Altersgruppen .....	232
Beschäftigte in den geschützten Werkstätten 1993 - 1996 .....	233
Geschützte Werkstätten/Subventionsleistungen nach Bundesländern .....	234
Einstellungspflichtige Dienstgeber, Pflichtstellen und beschäftigte Behinderte nach Bundesländern 1995 .....	235
Einstellungspflichtige Dienstgeber, Pflichtstellen und beschäftigte Behinderte 1992 -1995 .....	236
Einstellungspflichtige Dienstgeber und vorgeschriebene Ausgleichstaxen 1992 - 1995 .....	237
Opferfürsorge: Rentenaufwand für Opfer und Hinterbliebene in den Jahren 1987 bis 1996 .....	238
Rentenaufwand für Beschäftigte und Hinterbliebene in der Heeresversorgung 1987 - 1996.....	239
Rentenaufwand für Beschädigte und Hinterbliebene in der Kriegsoferversorgung 1987 - 1996 .....	240

## PflegegeldbezieherInnen 1996

Bereiche	Jan	Feb	Mar	Apr	Mai	Jun	Jul	Aug	Sep	Okt	Nov	Dez
PV	244.766	243.154	242.218	241.827	241.362	241.135	240.493	238.260	238.504	237.942	236.854	234.591
UV	1.244	1.247	1.256	1.253	1.465	1.471	1.447	1.446	1.460	1.469	1.470	1.474
ÖBB	9.393	9.318	9.261	9.183	9.112	9.101	9.063	9.051	9.038	9.014	8.879	8.972
POST	4.594	4.548	4.529	4.507	4.572	4.529	4.549	4.540	4.505	4.519	4.456	4.489
BRA	7.544	7.460	7.411	7.400	7.330	7.272	7.165	7.427	7.444	7.478	7.450	7.419
KOVB, HVG	2.689	2.671	2.663	2.655	2.643	2.634	2.623	2.628	2.617	2.620	2.627	2.612
OFG	172	172	171	173	172	169	171	171	169	169	168	166
Landeslehrer <sup>1)</sup>	1.597	1.588	1.591	1.584	1.562	1.547	1.577	1.582	1.558	1.584	1.581	1.573
<b>Gesamt</b>	<b>271.999</b>	<b>270.158</b>	<b>269.100</b>	<b>268.582</b>	<b>268.218</b>	<b>267.858</b>	<b>267.088</b>	<b>265.105</b>	<b>265.295</b>	<b>264.795</b>	<b>263.485</b>	<b>261.296</b>

<sup>1)</sup> Bundesländer Nö., Oö., Stmk., Sbg. und Ktn.

Anmerkung: Der Rückgang in der Anzahl der Bezieher resultiert auch aus Ruhensfällen infolge Krankenhausaufenthalt  
(Novelle des BPGG, BGBl.Nr. 201/96)

Quelle: BMAGS

## PflegegeldbezieherInnen Gesamt im Jahr 1996

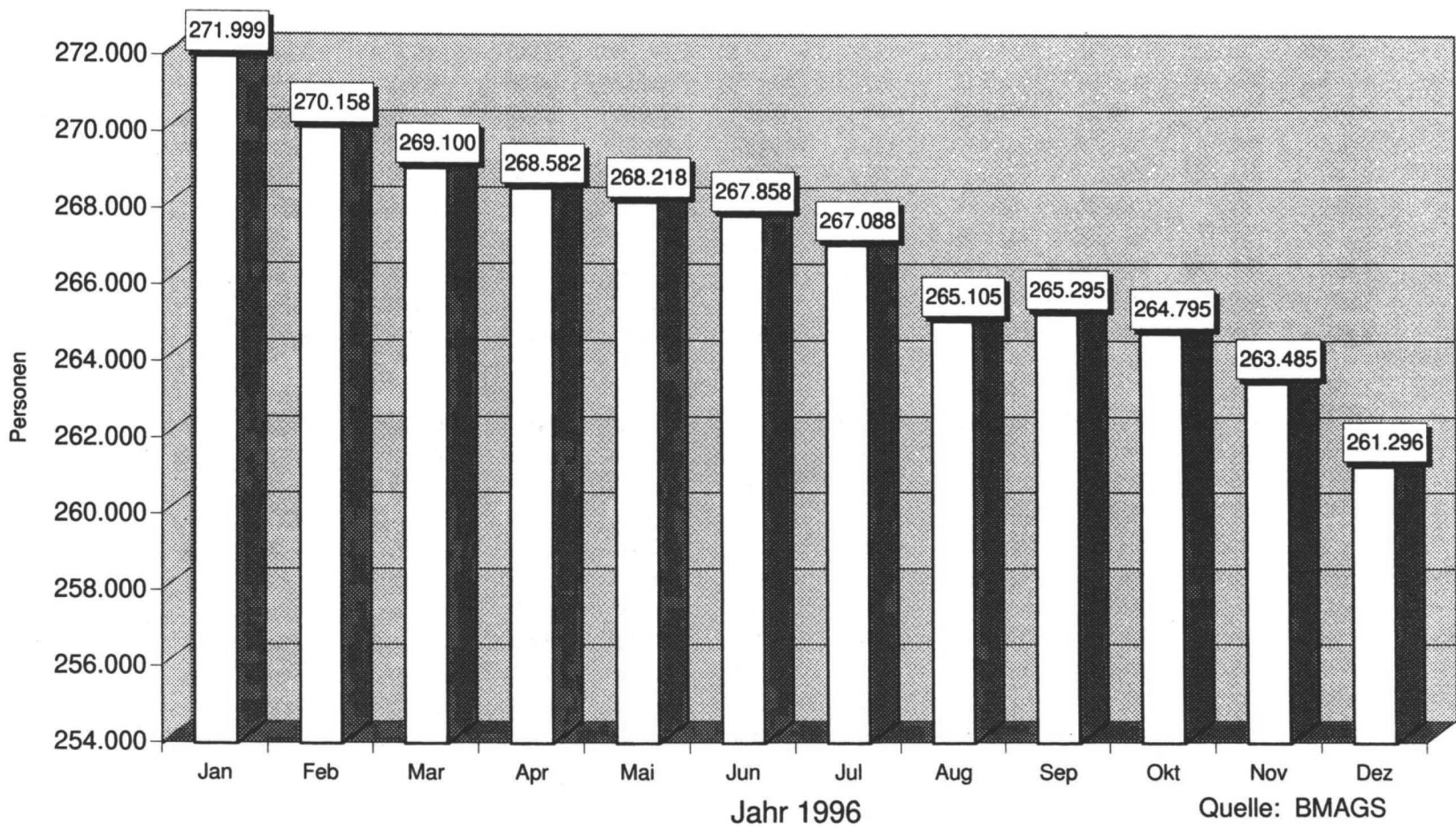



## PflegegeldbezieherInnen 1996 - Stufenverteilung

	Jan	Feb	März	Apr	Mai	Juni	Juli	Aug	Sep	Okt	Nov	Dez
<b>Stufe 1</b>	22.623	23.144	23.731	24.217	24.768	25.289	25.852	26.137	26.709	27.092	27.417	27.594
<b>Stufe 2</b>	147.509	145.887	144.369	143.127	141.798	140.763	139.471	137.730	136.788	135.675	134.235	132.139
<b>1 + 2</b>	<b>170.132</b>	<b>169.031</b>	<b>168.100</b>	<b>167.344</b>	<b>166.566</b>	<b>166.052</b>	<b>165.323</b>	<b>163.867</b>	<b>163.497</b>	<b>162.767</b>	<b>161.652</b>	<b>159.733</b>
<b>Stufe 3</b>	51.849	51.639	51.795	52.121	52.457	52.720	52.739	52.575	52.882	53.105	53.052	52.893
<b>Stufe 4</b>	23.595	23.471	23.416	23.461	23.589	23.641	23.655	23.536	23.668	23.727	23.689	23.644
<b>Stufe 5</b>	19.430	19.171	19.027	18.913	18.842	18.725	18.661	18.489	18.574	18.525	18.475	18.396
<b>Stufe 6</b>	4.354	4.289	4.248	4.244	4.247	4.217	4.213	4.162	4.182	4.184	4.147	4.172
<b>Stufe 7</b>	2.639	2.557	2.514	2.499	2.517	2.503	2.497	2.476	2.492	2.487	2.470	2.458
<b>3 bis 7</b>	<b>101.867</b>	<b>101.127</b>	<b>101.000</b>	<b>101.238</b>	<b>101.652</b>	<b>101.806</b>	<b>101.765</b>	<b>101.238</b>	<b>101.798</b>	<b>102.028</b>	<b>101.833</b>	<b>101.563</b>
<b>Gesamt</b>	<b>271.999</b>	<b>270.158</b>	<b>269.100</b>	<b>268.582</b>	<b>268.218</b>	<b>267.858</b>	<b>267.088</b>	<b>265.105</b>	<b>265.295</b>	<b>264.795</b>	<b>263.485</b>	<b>261.296</b>
<b>%</b>												
<b>Stufe 1</b>	8,32%	8,57%	8,82%	9,02%	9,23%	9,44%	9,68%	9,86%	10,07%	10,23%	10,41%	10,56%
<b>Stufe 2</b>	54,23%	54,00%	53,65%	53,29%	52,87%	52,55%	52,22%	51,95%	51,56%	51,24%	50,95%	50,57%
<b>1 + 2</b>	<b>62,55%</b>	<b>62,57%</b>	<b>62,47%</b>	<b>62,31%</b>	<b>62,10%</b>	<b>61,99%</b>	<b>61,90%</b>	<b>61,81%</b>	<b>61,63%</b>	<b>61,47%</b>	<b>61,35%</b>	<b>61,13%</b>
<b>Stufe 3</b>	19,06%	19,11%	19,25%	19,41%	19,56%	19,68%	19,75%	19,83%	19,93%	20,06%	20,13%	20,24%
<b>Stufe 4</b>	8,67%	8,69%	8,70%	8,74%	8,79%	8,83%	8,86%	8,88%	8,92%	8,96%	8,99%	9,05%
<b>Stufe 5</b>	7,14%	7,10%	7,07%	7,04%	7,02%	6,99%	6,99%	6,97%	7,00%	7,00%	7,01%	7,04%
<b>Stufe 6</b>	1,60%	1,59%	1,58%	1,58%	1,58%	1,57%	1,58%	1,57%	1,58%	1,58%	1,57%	1,60%
<b>Stufe 7</b>	0,97%	0,95%	0,93%	0,93%	0,94%	0,93%	0,93%	0,93%	0,94%	0,94%	0,94%	0,94%
<b>3 bis 7</b>	<b>37,45%</b>	<b>37,43%</b>	<b>37,53%</b>	<b>37,69%</b>	<b>37,90%</b>	<b>38,01%</b>	<b>38,10%</b>	<b>38,19%</b>	<b>38,37%</b>	<b>38,53%</b>	<b>38,65%</b>	<b>38,87%</b>
<b>Gesamt</b>	100,00%	100,00%	100,00%	100,00%	100,00%	100,00%	100,00%	100,00%	100,00%	100,00%	100,00%	100,00%

Quelle: BMAGS

## Antragsbewegung für erstmalige Zuerkennungen in der Pensionsversicherung

Jahr 1996		Jan	Feb	Mär	Apr	Mai	Jun	Jul	Aug	Sep	Okt	Nov	Dez	Gesamt
Neuanträge im Berichtsmonat		5.175	4.939	4.647	4.132	3.895	3.645	4.128	3.544	3.869	4.437	4.284	3.480	<b>50.175</b>
Erstmalige Zuerkennungen im Berichtsmonat		3.122	3.182	3.334	3.054	3.574	2.849	3.222	2.851	2.535	2.855	2.639	1.840	<b>35.057</b>
Davon	Stufe 1	890	822	871	842	1.020	866	990	858	773	858	865	605	<b>10.260</b>
	Stufe 2	1.225	1.260	1.362	1.233	1.367	1.044	1.175	1.049	894	1.020	927	666	<b>13.222</b>
	Stufe 3	619	683	701	632	729	562	665	581	546	594	519	371	<b>7.202</b>
	Stufe 4	190	229	204	186	246	185	209	205	165	203	171	91	<b>2.284</b>
	Stufe 5	150	136	147	128	147	137	141	116	112	131	113	76	<b>1.534</b>
	Stufe 6	21	30	27	14	27	28	21	21	23	22	18	13	<b>265</b>
	Stufe 7	27	22	22	19	38	27	21	21	22	27	26	18	<b>290</b>
Ablehnungen		1.061	984	912	965	1.004	808	1.018	732	799	863	792	591	<b>10.529</b>
Sonstige Erledigungen		613	556	509	387	360	287	315	285	377	361	309	224	<b>4.583</b>
Erstmalige Zuerkennungen in %														
	Stufe 1	29%	26%	26%	28%	29%	30%	31%	30%	30%	30%	33%	33%	<b>29%</b>
	Stufe 2	39%	40%	41%	40%	38%	37%	36%	37%	35%	36%	35%	36%	<b>38%</b>
	Stufe 3	20%	21%	21%	21%	20%	20%	21%	20%	22%	21%	20%	20%	<b>20%</b>
	Stufe 4	6%	7%	6%	6%	7%	6%	6%	7%	7%	7%	6%	5%	<b>7%</b>
	Stufe 5	5%	4%	4%	4%	4%	5%	4%	4%	4%	5%	4%	4%	<b>4%</b>
	Stufe 6	1%	1%	1%	0%	1%	1%	1%	1%	1%	1%	1%	1%	<b>1%</b>
	Stufe 7	1%	1%	1%	1%	1%	1%	1%	1%	1%	1%	1%	1%	<b>1%</b>

Quelle: BMAGS

### Verteilung der erstmaligen Zuerkennungen im Jahr 1996 in der PV

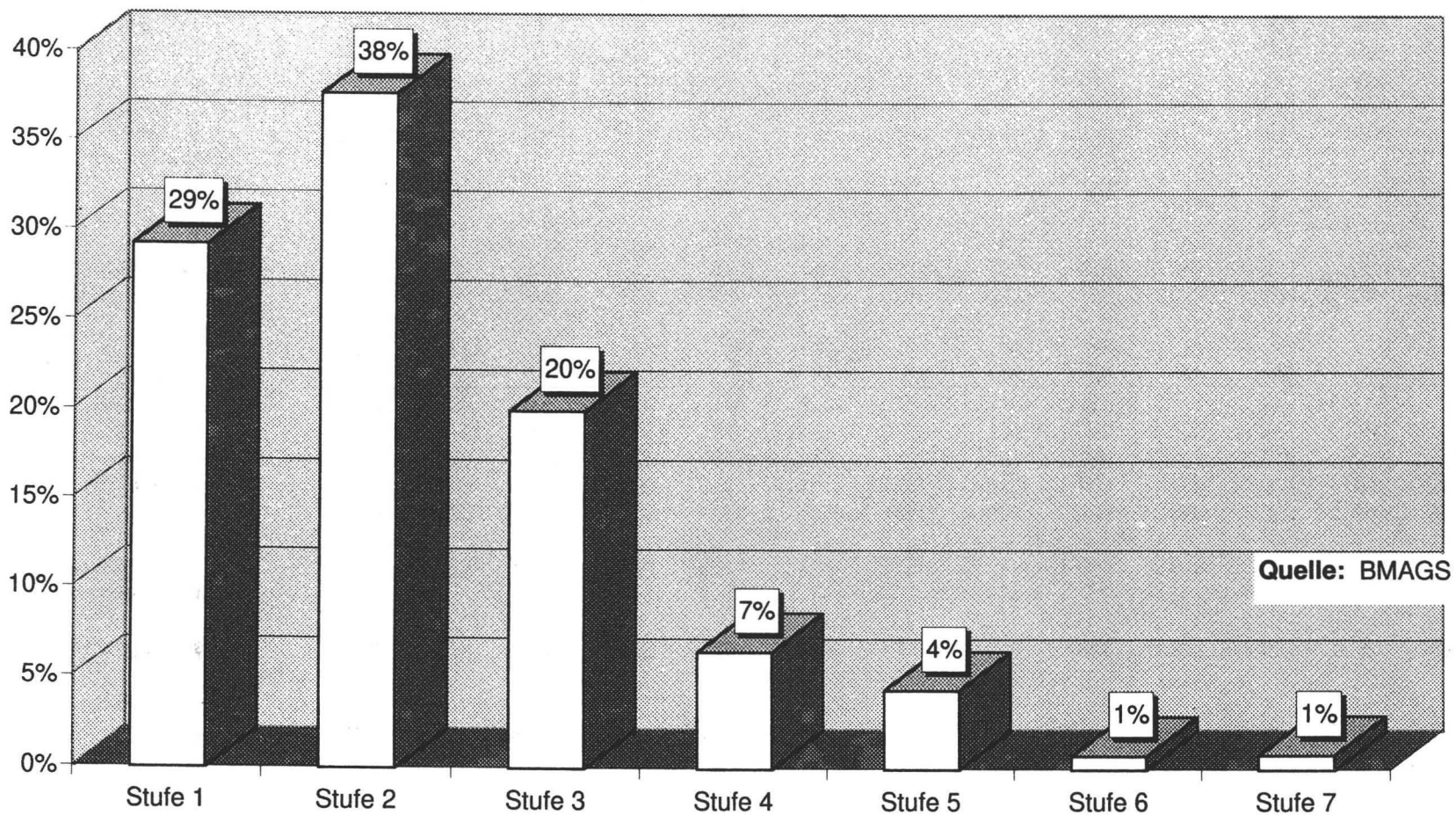

## Antragsbewegung für Erhöhungen in der Pensionsversicherung

Jahr 1996		Jan	Feb	Mär	Apr	Mai	Jun	Jul	Aug	Sep	Okt	Nov	Dez	Gesamt
Erhöhungsanträge im Monat		4.231	3.872	3.412	3.096	2.834	2.960	3.464	2.839	3.136	3.790	3.347	2.832	<b>39.813</b>
Zuerkennung eines höheren Pflegegeldes im Monat		2.086	2.220	2.211	2.072	2.297	1.762	2.057	1.768	1.738	1.893	1.904	1.354	<b>23.362</b>
Davon	Stufe 2	116	118	124	120	149	129	124	106	115	110	128	103	<b>1.442</b>
	Stufe 3	770	883	876	827	853	675	745	648	633	687	767	506	<b>8.870</b>
	Stufe 4	569	572	580	542	588	435	574	439	447	490	477	352	<b>6.065</b>
	Stufe 5	482	487	464	425	510	381	439	436	416	430	395	294	<b>5.159</b>
	Stufe 6	92	88	98	83	125	84	89	71	70	102	79	58	<b>1.039</b>
	Stufe 7	57	72	69	75	72	58	86	68	57	74	58	41	<b>787</b>
Ablehnungen		1.025	982	853	870	934	711	961	740	836	885	697	585	<b>10.079</b>
Sonstige Erledigungen		773	612	605	524	501	438	430	417	512	532	411	368	<b>6.123</b>
Zuerkennung eines höheren Pflegegeldes in %	Stufe 2	6%	5%	6%	6%	6%	7%	6%	6%	7%	6%	7%	8%	<b>6%</b>
	Stufe 3	37%	40%	40%	40%	37%	38%	36%	37%	36%	36%	40%	37%	<b>38%</b>
	Stufe 4	27%	26%	26%	26%	26%	25%	28%	25%	26%	26%	25%	26%	<b>27%</b>
	Stufe 5	23%	22%	21%	21%	22%	22%	21%	25%	24%	23%	21%	22%	<b>22%</b>
	Stufe 6	4%	4%	4%	4%	5%	5%	4%	4%	4%	4%	5%	4%	<b>4%</b>
	Stufe 7	3%	3%	3%	4%	3%	3%	4%	4%	4%	3%	4%	3%	<b>3%</b>

Quelle: BMAGS

### Verteilung der Erhöhungen im Jahr 1996 in der PV

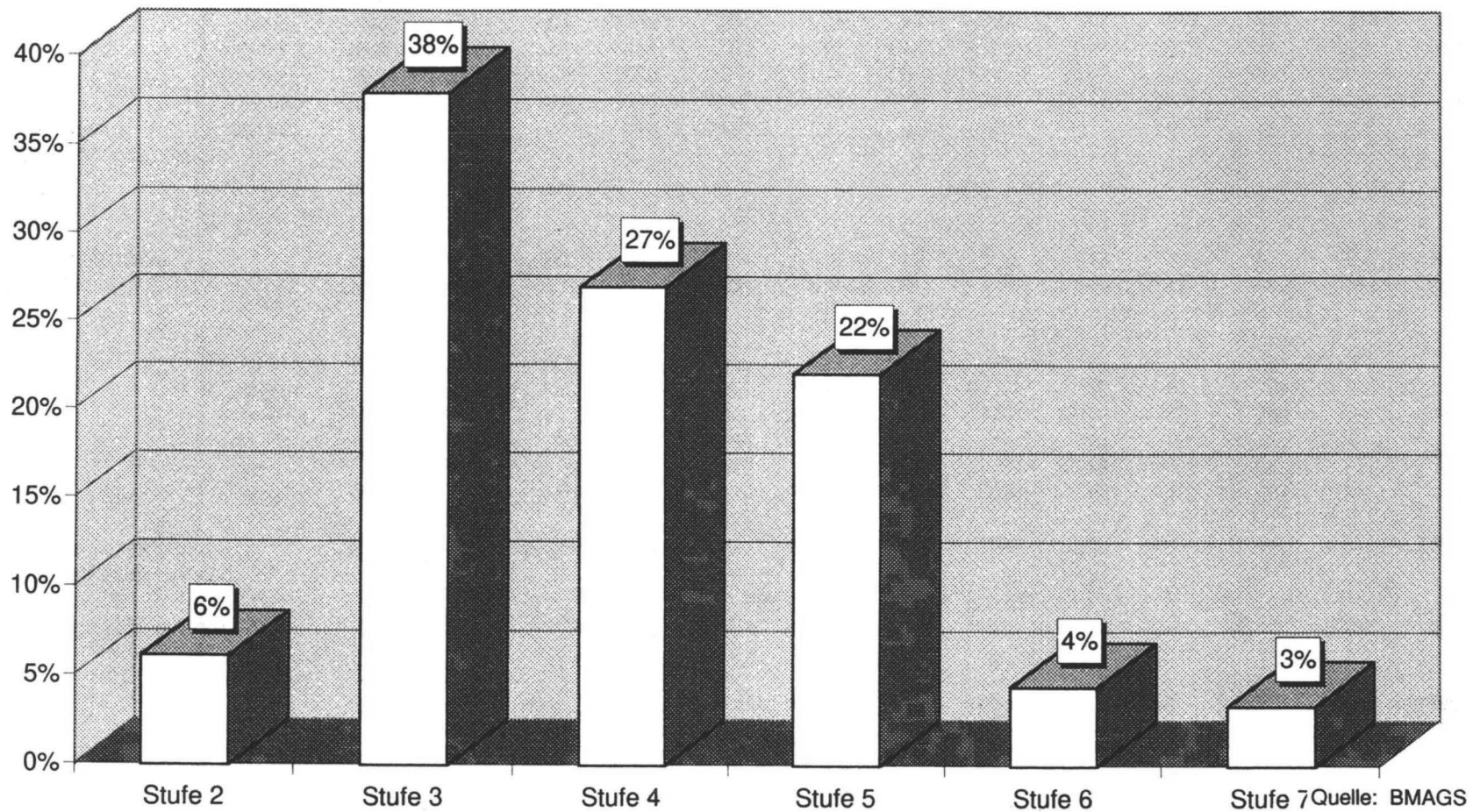

## Aufwand des Bundes für Leistungen nach dem Bundespflegegeldgesetz (laut vorl. Bundesrechnungsabschluß 1996)

Bereich	Aufwand 1996 (in Mill. öS)	Anteil
Sozialversicherung	16.500	90,73%
ÖBB	642	3,53%
POST	209	1,15%
BRA	480	2,64%
KOVG, HVG	186	1,02%
OFG	12	0,07%
Landeslehrer	156	0,86%
<b>Gesamt</b>	<b>18.185</b>	<b>100,00%</b>

Quelle: BMAGS

## **PflegegeldbezieherInnen in der Sozialversicherung**

(Stand 6/97, nach Geschlecht)

<b>Stufe</b>	<b>Frauen</b>	<b>Männer</b>	<b>Gesamt</b>
1	21.078	7.645	28.723
2	78.830	33.448	112.278
3	32.731	15.446	48.177
4	14.803	7.234	22.037
5	11.103	5.110	16.213
6	2.219	1.201	3.420
7	1.485	782	2.267
<b>Summe</b>	<b>162.249</b>	<b>70.866</b>	<b>233.115</b>

Quelle: BMAGS

## **PflegegeldbezieherInnen der Länder**

(Stand 12/95, nach Geschlecht)

<b>Stufe</b>	<b>Frauen</b>	<b>Männer</b>	<b>Gesamt<sup>1)</sup></b>
1	4.926	2.033	8.359
2	8.916	3.713	14.017
3	5.664	2.827	10.248
4	2.351	1.261	4.212
5	2.247	1.370	4.526
6	1.278	1.149	2.877
7	508	385	1.192
<b>Summe</b>	<b>25.890</b>	<b>12.738</b>	<b>45.431</b>

<sup>1)</sup> Daten der Steiermark nur Gesamt verfügbar

**Quelle:** BMAGS



## PflegegeldbezieherInnen Juni 1997

Bereiche	Stufen							Gesamt
	1	2	3	4	5	6	7	
<b>Sozialversicherung</b>	<b>28.723</b>	<b>112.278</b>	<b>48.177</b>	<b>22.037</b>	<b>16.213</b>	<b>3.420</b>	<b>2.267</b>	<b>233.115</b>
%-Verteilung	12,32%	48,16%	20,67%	9,45%	6,95%	1,47%	0,97%	100,00%
<b>Sonstige</b>	<b>2.345</b>	<b>13.092</b>	<b>5.617</b>	<b>2.124</b>	<b>2.239</b>	<b>770</b>	<b>299</b>	<b>26.486</b>
%-Verteilung	8,85%	49,43%	21,21%	8,02%	8,45%	2,91%	1,13%	100,00%
<b>Gesamt</b>	<b>31.068</b>	<b>125.370</b>	<b>53.794</b>	<b>24.161</b>	<b>18.452</b>	<b>4.190</b>	<b>2.566</b>	<b>259.601</b>
%-Verteilung	11,97%	48,29%	20,72%	9,31%	7,11%	1,61%	0,99%	100,00%

**Anmerkung:** Bei den angeführten Zahlen handelt es sich um PflegegeldbezieherInnen, die eine laufende Zahlung erhielten. Der tatsächliche Bestand liegt infolge Ruhensfällen bei Krankenhausaufenthalt um rd. 10.000 Fälle höher.

**Quelle:** BMAGS

## BUNDESBEHINDERTENGESETZ

**AUFWENDUNGEN UND ERTRÄGE DES NATIONALFONDS (LAUT BILANZ)**  
 in Millionen öS

Jahr	AUFWENDUNGEN					ERTRÄGE							Eigenkapital am Jahresende
	nicht rückzahlbare Geldleistungen		Aufwendungen 1)	Vermögens- zugang	Insgesamt	Zinser- träge	Erlöse aus Spenden u.ä.	Beiträge des Bundes	Überweisung gem. § 4a KOFVG	sonstige Erträge 2)	Vermögens- abgang	Insgesamt	
	Zuwen- dungen	Abgeltung d.erh.UST											
1981	0,191	-	0,006	16,019	16,216	0,400	7,908	7,908	-	-	-	16,216	16,019
1982	1,244	4,466	3,538	8,254	17,502	2,116	3,359	12,027	-	-	-	17,502	24,672
1983	1,831	19,596	3,442	0,213	25,082	1,887	0,152	19,5	-	3,543	-	25,082	24,886
1984	2,037	24,543	3,398	-	29,978	1,776	0,160	24,500	-	3,445	0,097	29,978	24,789
1985	4,735	22,796	1,603	-	29,134	1,646	0,116	21,000	-	3,444	2,928	29,134	21,861
1986	6,016	21,216	4,386	-	31,618	1,355	0,045	24,000	-	1,622	4,596	31,618	17,264
1987	5,679	22,113	0,651	-	28,443	0,905	0,075	18,370	-	4,384	4,705	28,439	12,560
1988	6,401	23,427	0,364	-	30,192	0,529	0,033	23,148	-	0,641	5,841	30,192	6,719
1989	6,120	26,748	0,002	-	32,870	0,266	0,32	26,386	-	0,363	5,535	32,870	1,184
1990	6,906	29,768	0,043	3,448	40,165	0,377	0,02	39,768	-	-	-	40,165	4,632
1991	7,527	31,841	1,679	1,854	42,901	0,594	0,029	40,819	1,417	0,042	-	42,901	6,486
1992	11,909	29,897	0,125	13,314	55,245	1,391	0,010	50,800	1,367	1,677	-	55,245	19,800
1993	14,008	33,828	0,297	8,520	56,653	1,556	0,009	54,000	0,965	0,123	-	56,653	28,320
1994	16,552	36,111	0,686	4,649	57,998	1,492	-	55,600	0,611	0,295	-	57,998	32,969
1995	22,390	35,990	0,695	-	59,074	1,342	-	45,600	0,657	0,684	10,792	59,074	22,178
1996	15,483	43,508	0,168	-	59,158	0,567	0,001	52,980	0,624	0,694	4,292	59,158	17,885

1) incl. Zuführung von Rücklagen und Rückstellungen

2) incl. Auflösung von Rücklagen und Rückstellungen

Quelle: BMAGS

## BEHINDERTENEINSTELLUNG

**AUFWENDUNGEN UND ERTRÄGE DES AUSGLEICHSTAXFONDS (LAUT BILANZ)**  
 in Mio. öS

Jahr	AUFWENDUNGEN					ERTRÄGE				Eigenkapital
	Transferleistungen	Geschützte Werkstätten	Sonstige Aufwendungen <sup>1)</sup>	Reingewinn	Insgesamt	Vorgeschriebene Ausgleichstaxe	Sonstige Erträge <sup>2)</sup>	Reinverlust	Insgesamt	
1991	417,428	121,016	24,209	15,455	578,108	517,232	60,876	-	578,108	517,029
1992	465,923	81,132	20,974	33,924	601,953	519,896	82,057	-	601,953	550,953
1993	469,426	100,554	16,000	57,286	643,266	594,244	49,022	-	643,266	608,239
1994	467,003	161,598	20,342	72,661	721,604	689,232	32,372	-	721,604	680,900
1995	493,682	152,383	20,166	148,706	814,937	723,002	91,935	-	814,937	829,606
1996	561,286	120,060	24,800	88,819	794,965	680,089	114,876	-	794,965	918,425

1) z.B.: Verwaltungskostenanteil, Kapitalertragssteuer, Information, Forschung

2) z.B.: Zinsen, Auflösung von Rückstellungen und Rücklagen

Quelle: BMAGS

### Ausgaben des Ausgleichstaxfonds für Individualförderungen in den Jahren 1987 - 1996 (in Mio.öS)

	1987	1988	1989	1990	1991	1992	1993	1994	1995	1996 <sup>*)</sup>
PKW-Zuschüsse	10,0	10,0	9,4	11,0	20,6	19,0	19,1	15,7	14,3	15,7
Lohnkostenzuschüsse	40,2	46,6	50,3	67,3	80,7	105,9	128,0	140,4	139,4	125,3
Studien- und Lehrlingsbeihilfen	6,0	6,2	5,7	5,6	8,0	8,4	8,2	6,8	5,0	4,3
Fahrkostenzuschüsse für Rollstuhlfahrer	6,0	6,8	7,2	8,2	10,8	11,7	13,0	13,7	14,5	14,4
Technische Arbeitshilfen	2,0	2,2	1,9	5,1	6,3	6,2	5,5	2,5	5,2	6,3
Darlehen zur Existenzgründung	12,4	16,7	20,0	26,2	29,3	23,4	25,0	17,0	13,1	9,5
Zuschüsse zur Existenzgründung	2,4	2,9	2,6	2,3	4,5	1,9	2,1	1,4	2,5	0,2
Zuschüsse zur roll- stuhlgerechten Wohnungsadaptierung	1,6	2,5	2,8	4,3	5,4	5,9	8,9	10,4	10,0	8,8
Zuschuß zu orthopäd. Blinden- Hörbehelfen	4,8	5,7	6,7	11,9	22,5	22,1	22,1	17,8	14,3	11,9
Sonstige Mobilitäts- hilfen	1,1	1,4	1,3	1,8	2,0	2,7	2,6	2,0	3,1	2,8
Sonstige Fürsorge inkl. Fürsorge für Kriegsopfer	12,1	12,7	13,6	17,9	21,5	6,4	20,4	17,4	19,1	19,4
Forschung, Information	0,1	0,1	0,1	0,7	1,6	0,4	1,4	0,5	0,7	1,1
<b>Summe</b>	<b>98,7</b>	<b>113,8</b>	<b>121,6</b>	<b>162,3</b>	<b>213,2</b>	<b>214,0</b>	<b>256,3</b>	<b>245,6</b>	<b>241,2</b>	<b>219,7</b>

Quelle: Bundesministerium für Arbeit, Gesundheit und Soziales

\*) ohne aus dem ESF kofinanzierte Leistungen

**BEHINDERTENEINSTELLUNG****HÖHE DER AUSGLEICHSTAXEN UND PRÄMIEN**

<b>monatlich ab</b>	<b>Ausgleichstaxe gem. § 9 Abs.2 BEinstG</b>	<b>Prämie gem. § 9a Abs.1 BEinstG</b>
1. Jänner 1990	1.620	1.215
1. Jänner 1991	1.700	1.275
1. Jänner 1992	1.760	1.320
1. Juli 1992	1.760	850
1. Jänner 1993	1.830	850
1. Jänner 1994	1.870	846
1. Jänner 1995	1.920	960
1. Jänner 1996	1.960	980
1. Jänner 1997	1.990	879

Quelle: BMAGS

## BEHINDERTENEINSTELLUNG

STAND DER BEGÜNSTIGTEN PERSONEN  
ZUM 1.JÄNNER

Stichtag	Summe der begünstigten Personen	Veränderung zum Vorjahr in %	davon Männer	Veränderung zum Vorjahr in %	davon Frauen	Veränderung zum Vorjahr in %
1. Dezember 1975	48.143	-	43.170	-	4.973	-
1. Jänner 1980	45.536	-5,42%	40.459	-6,28%	5.077	2,09%
1. Jänner 1985	44.697	-1,84%	36.174	-10,59%	8.523	67,87%
1. Jänner 1990	43.147	-3,47%	30.286	-16,28%	12.861	50,90%
1. Jänner 1994	58.869	36,44%	39.084	29,05%	19.785	53,84%
1. Jänner 1995	63.363	7,63%	41.131	5,24%	22.232	12,37%
1. Jänner 1996	66.087	4,30%	42.911	4,33%	23.176	4,25%
1. Jänner 1997	69.639	5,37%	44.723	4,22%	24.916	7,51%

Quelle: BMAGS

**BEHINDERTENEINSTELLUNG****STAND DER BEGÜNSTIGTEN BEHINDERTEN NACH DEM GRAD DER BEHINDERUNG \*)  
ZUM 1.JÄNNER**

STICHTAG	Grad der Behinderung							Summe der begünstigten Behinderten	Veränderung zum Vorjahr in %
	+) 30 u. 40 v.H.	50 v. H.	60 v. H.	70 v.H.	80 v.H.	90 v.H.	100 v.H		
<i>1.Dezember 1975</i>	12.055	15.635	5.396	7.100	3.372	912	1.327	45.797	-
1.Jänner 1980	7.799	16.057	6.616	7.443	3.941	1.017	1.789	44.662	-2,48%
1.Jänner 1985	4.217	14.614	7.838	7.917	5.337	1.370	2.851	44.144	-1,16%
1.Jänner 1990	1.040	15.554	8.816	7.634	5.360	1.342	3.277	43.023	-2,54%
1.Jänner 1994	651	22.809	12.321	10.035	6.874	1.842	4.262	58.794	36,66%
1.Jänner 1995	596	24.836	13.344	10.743	7.263	1.991	4.519	63.292	7,65%
1.Jänner 1996	533	26.270	13.852	11.292	7.412	2.046	4.615	66.020	4,31%
1.Jänner 1997	474	28.195	14.704	11.897	7.567	2.091	4.658	69.586	5,40%

\*) : Ohne Inhaber von Amtsbescheinigungen und Opferausweisen

+) : Inhaber von Gleichstellungsbescheinigungen, die vor dem Jahre 1973 erstellt wurden

Quelle: BMAGS

## Erfasste begünstigte Behinderte nach der Höhe des Grades der Behinderung<sup>1)</sup>

Stichtag 1.Jänner 1997

Grad der Behinderung (GdB)	Anzahl
30 vH + 40 vH	474
50 vH	28.195
60 vH	14.704
70 vH	11.897
80 vH	7.567
90 vH	2.091
100 vH	4.658
mit GdB	69.586
Opfer (ohne GdB)	53
<b>insgesamt</b>	<b>69.639</b>

**Quelle:** Bundesministerium für Arbeit, Gesundheit und Soziales

1) Der Personenkreis der begünstigten Personen setzt sich zusammen aus den begünstigten Behinderten und den nichtbehinderten InhaberInnen von Amtsbescheinigungen oder Opferausweisen



## **Erfasste begünstigte Behinderte nach Altersgruppen**

**Stichtag 1.Jänner 1997**

<b>Lebensjahr</b>	<b>Anzahl</b>	<b>%-Anteil</b>
61 und älter	1.649	2,4
51 - 60	19.401	27,9
41 - 50	22.064	31,7
31 - 40	16.642	23,9
21 - 30	8.995	12,9
20 und jünger	888	1,3
<b>Summe</b>	<b>69.639</b>	<b>100,0</b>

**Quelle:** Bundesministerium für Arbeit, Gesundheit und Soziales

## STAND DER BESCHÄFTIGTEN IN DEN GESCHÜTZTEN WERKSTÄTTEN ZUM 1.OKTOBER

Geschützte Werkstätte	1993		1994		1995		1996	
	Beschäftigte		Beschäftigte		Beschäftigte		Beschäftigte	
	gesamt	davon Behinderte	gesamt	davon Behinderte	gesamt	davon Behinderte	gesamt	davon Behinderte
Wien	145	102	121	90	94	73	96	73
St. Pölten	228	179	236	182	247	189	255	199
Wr. Neustadt	95	60	101	69	92	69	89	69
Schlaining	39	31	35	28	-	-	-	-
Oberösterreich	111	93	129	106	135	111	139	112
Salzburg	181	147	189	157	192	163	190	163
Steiermark	211	173	244	191	253	194	276	221
Kärnten	152	123	159	128	156	125	138	107
Tirol	115	98	117	95	129	107	127	108
<b>Insgesamt</b>	<b>1.277</b>	<b>1.006</b>	<b>1.331</b>	<b>1.046</b>	<b>1.298</b>	<b>1.031</b>	<b>1.310</b>	<b>1.052</b>

Quelle: BMAGS

## BEHINDERTENEINSTELLUNG

**GESCHÜTZTE WERKSTÄTTEN**  
**SUBVENTIONSLEISTUNGEN \*) NACH BUNDESLÄNDERN IM JAHRE 1996**

Geschützte Werkstätte	Ausgleichstaxfonds		AMS		LAND		gesamt in S	Durchschnittliche Beschäftigtenzahl		Durchschnittliche Subventions- leistung je Beh. / Monat
	in S	in %	in S	in %	in S	in %		gesamt	davon Behinderte	
Wien	7.275.000	46,8%	938.000	6,0%	7.320.000	47,1%	15.533.000	95	72	17.978
St.Pölten	17.379.000	44,7%	11.819.000	30,4%	9.705.000	24,9%	38.903.000	262	203	15.970
Wr.Neustadt	6.276.000	42,7%	4.776.000	32,5%	3.651.000	24,8%	14.703.000	93	71	17.257
Oberösterreich	10.314.000	51,0%	320.000	1,6%	9.594.000	47,4%	20.228.000	141	116	14.532
Salzburg	15.002.000	51,3%	841.000	2,9%	13.396.000	45,8%	29.239.000	194	167	14.590
Steiermark	19.702.000	39,4%	16.305.000	32,6%	13.999.000	28,0%	50.006.000	268	215	19.382
Kärnten	10.242.000	47,2%	0	0,0%	11.451.000	52,8%	21.693.000	141	111	16.286
Tirol	9.398.000	38,4%	8.091.000	33,0%	7.016.000	28,6%	24.505.000	123	105	19.448
<b>Insgesamt</b>	<b>95.588.000</b>	<b>44,5%</b>	<b>43.090.000</b>	<b>20,1%</b>	<b>76.132.000</b>	<b>35,4%</b>	<b>214.810.000</b>	<b>1.317</b>	<b>1.060</b>	<b>16.888</b>

\*) Die Subventionen betreffen die Abgeltung der behinderungsbedingten Mehrkosten. In diesen Leistungen sind a.o. Subventionen (z.B. Zuschüsse zu Investitionen, Darlehen, Prämien nach BEinstG, Qualifizierungsprojekte) nicht enthalten.

Quellen: Bilanzen der Geschützten Werkstätten.

## BEHINDERTENEINSTELLUNG

EINSTELLUNGSPFLICHTIGE DIENSTGEBER, PFLICHTSTELLEN  
UND BESCHÄFTIGTE BEHINDERTE NACH BUNDESLÄNDERN

VORSCHREIBUNGSPERIODE 1995

Bundesland	Einstellungs- pflichtige Dienstgeber	Pflichtstellen			Beschäftigte Behinderte			Behinderte Dienstgeber
		insgesamt	davon		insgesamt	davon auf die Pflichtzahl anrechenbar		
			besetzt	offen		einfach	doppelt	
Wien	3.334	21.374	12.357	9.017	10.024	7.700	2.324	5
Niederösterreich	2.346	9.054	4.289	4.765	3.626	2.988	638	16
Burgenland	379	1.198	751	447	645	540	105	2
Oberösterreich	2.601	13.400	9.689	3.711	8.346	7.014	1.332	6
Salzburg	1.261	4.702	2.228	2.474	1.890	1.561	329	6
Steiermark	1.797	7.299	4.870	2.429	4.257	3.650	607	5
Kärnten	930	3.600	2.525	1.075	2.200	1.889	311	7
Tirol	1.401	4.281	2.160	2.121	1.780	1.406	374	5
Vorarlberg	784	2.816	1.323	1.493	1.075	843	232	9
<b>insgesamt</b>	<b>14.833</b>	<b>67.724</b>	<b>40.192</b>	<b>27.532</b>	<b>33.843</b>	<b>27.591</b>	<b>6.252</b>	<b>61</b>

Quelle: BMAGS

**BEHINDERTENEINSTELLUNG****EINSTELLUNGSPFLICHTIGE DIENSTGEBER, PFLICHTSTELLEN UND BESCHÄFTIGTE BEHINDERTE**

Vorschreibungsperiode	Einstellungspflichtige Dienstgeber	PFLICHTSTELLEN			BESCHÄFTIGTE BEHINDERTE			Behinderte Dienstgeber
		insgesamt	d a v o n		insgesamt	davon auf die Pflichtzahl anrechenbar		
			besetzt	offen		einfach	doppelt	
1992	13.937	64.838	38.234	26.604	31.958	25.806	6.152	76
1993	14.149	69.369	40.030	29.339	33.607	27.291	6.316	66
1994	14.852	71.251	42.287	28.964	35.426	28.669	6.757	66
1995	14.833	67.724	40.192	27.532	33.843	27.591	6.252	61

Quelle: BMAGS

## BEHINDERTENEINSTELLUNG

EINSTELLUNGSPFLICHTIGE DIENSTGEBER UND VORGESCHRIEBENE  
AUSGLEICHSTAXEN

Vorschreibungs- periode	EINSTELLUNGSPFLICHTIGE DIENSTGEBER					Vorgeschriebene Ausgleichstaxe	
	insgesamt	mit Beschäftigungspflicht			ohne Beschäfti- gungspflicht	Betrag in Mio. öS	Veränderung zum Vorjahr in %
		insgesamt	davon Beschäftigungspflicht				
			erfüllt	nicht erfüllt			
1992	13.937	12.378	2.224	10.154	1.559	561,843	-
1993	14.149	12.819	2.325	10.494	1.330	644,305	14,68%
1994	14.852	13.430	2.502	10.928	1.422	649,941	0,87%
1995	14.833	13.436	2.617	10.819	1.397	634,349	-2,40%

Quelle: BMAGS

### Opferfürsorge: Rentenaufwand für Opfer und Hinterbliebene in den Jahren 1987 bis 1996

Jahr	Opfer		Hinterbliebene		Insgesamt	
	Kopfzahl <sup>1)</sup> Veränderung	Aufw. <sup>2)</sup>	Kopfzahl <sup>1)</sup>	Aufw. <sup>2)</sup>	Kopfzahl <sup>1)</sup>	Aufw. <sup>2)</sup>
1987	2.004	135,1	1.744	85,6	3.748	220,7
1988	1.950	134,0	1.654	80,7	3.604	214,7
1989	2.001	145,8	1.551	77,0	3.552	222,8
1990	1.928	144,8	1.490	76,8	3.418	221,5
1991	1.830	147,9	1.436	81,0	3.266	228,9
1992	1.709	143,8	1.394	82,6	3.103	226,3
1993	1.586	139,9	1.320	81,1	2.906	221,0
1994	1.513	136,8	1.256	80,5	2.769	217,3
1995	1.674	142,6	1.185	78,0	2.859	220,6
1996	1.705	141,9	1.122	75,6	2.827	217,5

1) jeweils am Jahresende

2) in Millionen öS

**Quelle:** BMAGS

## Rentenaufwand für Beschädigte und Hinterbliebene in der Heeresversorgung 1987 - 1996

### Anzahl jeweils zum Jahresende

Jahr	Beschädigte Veränderung	Hinter bliebene	Summe	in %
1987	1.120	122	1.242	+ 5,1
1988	1.171	120	1.291	+ 3,9
1989	1.195	109	1.304	+ 1,0
1990	1.227	108	1.335	+ 2,4
1991	1.272	107	1.379	+ 3,3
1992	1.341	102	1.443	+ 4,6
1993	1.387	96	1.483	+ 2,7
1994	1.428	98	1.526	+ 2,9
1995	1.471	95	1.566	02,6
1996	1.518	96	1.614	+ 3,1

### Aufwand in Mio. öS

Jahr	Beschädigte	Hinter bliebene	Summe	Veränderung in %
1987	57,145	4,185	61,330	+ 9,1
1988	61,126	4,216	65,342	+ 6,3
1989	63,613	3,996	67,609	+ 3,7
1990	69,700	4,371	74,071	+ 9,3
1991	77,454	4,382	81,836	+ 10,5
1992	85,017	4,453	89,470	+ 9,3
1993	92,311	4,551	96,862	+ 8,3
1994	98,983	5,271	104,254	+ 7,6
1995	103,927	5,976	109,903	+ 5,4
1996	104,504	5,759	110,263	+ 0,3

Quelle: BMAGS



## Rentenaufwand für Beschädigte und Hinterbliebene in der Kriegsopferversorgung 1987 - 1996

### Anzahl jeweils zum Jahresende

Jahr	Beschädigte	Hinter- bliebene	Summe	Veränderung in %
1987	69.600	70.612	140.212	-4,1
1988	66.559	67.572	134.131	-4,3
1989	63.486	64.554	128.040	-4,5
1990	60.463	61.676	122.139	-4,6
1991	57.348	58.839	116.187	-4,9
1992	54.245	56.015	110.260	-5,1
1993	51.255	53.404	104.659	-5,1
1994	48.310	50.681	98.991	-5,4
1995	45.449	48.158	93.607	-5,4
1996	42.493	45.534	88.027	- 6,0

### Aufwand in Mio. öS

Jahr	Beschädigte	Hinter- bliebene	Summe	Veränderung in %
1987	2.635,0	3.217,3	5.852,3	+0,5
1988	2.573,8	3.153,7	5.727,4	-2,1
1989	2.551,5	3.103,2	5.654,7	-1,3
1990	2.568,4	3.181,9	5.750,3	+1,7
1991	2.612,8	3.316,8	5.929,6	+3,1
1992	2.610,3	3.396,3	6.006,6	+1,3
1993	2.596,4	3.418,0	6.014,4	+0,1
1994	2.547,5	3.404,9	5.952,4	-1,0
1995	2.483,5	3.309,1	5.792,6	-2,7
1996	2.401,0	3.182,4	5.583,4	-3,6

Quelle: BMAGS

**SOZIALBUDGET 1996****241**

---

## **Sozialbudget 1996**

Einnahmen - Ausgaben .....	242
Sonstige Einnahmen - Sonstige Ausgaben.....	243

## Kapitel 15 "Soziales" und Kapitel 16 "Sozialversicherung"

## Erfolg 1996

	A u s g a b e n						E i n n a h m e n	
	Gesetzl. Verpflichtungen 1)		Ermessensausgaben		zusammen		Mio. S	%
	Mio. S	%	Mio. S	%	Mio. S	%		
Sozialversicherung	69.631,225	43,00%	-	-	69.631,225	43,00%	1.456,752	2,31%
Opferfürsorge und Kleinrentnerentschädigung Kriegsopferversorgung, Heeresversorgung	6.972,175 <sup>2a)</sup>	4,31%	269,505	0,17%	7.241,680 <sup>2a)</sup>	4,47%	54,137	0,09%
Pflegevorsorge	16.500,000	10,19%	-	-	16.500,000	10,19%	233,925	0,37%
Einrichtungen des AMS (I)	52.597,306 <sup>2b)</sup>	32,48%	8.276,937	5,11%	60.874,243 <sup>2b)</sup>	37,59%	60.771,463	96,40%
Sonstiges	6.093,737 <sup>2c)</sup>	3,76%	1.588,205	0,98%	7.681,942 <sup>2c)</sup>	4,74%	526,128	0,83%
<b>Summe</b>	<b>151.794,443 <sup>2d)</sup></b>	<b>93,74%</b>	<b>10.134,647</b>	<b>6,26%</b>	<b>161.929,090 <sup>2d)</sup></b>	<b>100,00%</b>	<b>63.042,405</b>	<b>100,00%</b>

1) Einschließlich Personalausgaben

2) Hievon Personalausgaben (in Mio. öS):

a) 348,123  
b) 745,456  
c) 465,382

d) 1.558,961

3) Aufgliederung siehe Tabelle S 243

## Aufgliederung der "Sonstigen Ausgaben" und "Sonstigen Einnahmen"

## Erfolg 1996

	Sonstige Ausgaben			Sonstige Einnahmen
	Gesetzliche Verpflichtungen 1)	Ermessensausgaben	zusammen	
	Millionen Schilling			
Bundesministerium für Arbeit und Soziales	5.370,585 <sup>2)</sup>	1.463,735 <sup>3)</sup>	6.834,320	39,228
Hilfeleistungen an Opfer von Verbrechen	6,551	7,885	14,436	0,906
Sonstige Leistungen (Impfschadengesetz)	24,174	-	24,174	-
Allgemeine Fürsorge (ohne Kleinrentnerentschädigung)	-	67,712	67,712	-
Schlechtwetterentschädigung im Baugewerbe	464,572	-	464,572	480,174
Überbrückungshilfen an ehem. öffentlich Bedienstete	6,762	-	6,762	-
Ersatz der Sonderunterstützung nach dem MSchG	0,000	-	0,000	-
Heimarbeitungskommissionen; Schlichtungsstellen	3,145	1,206	4,351	0,000
Arbeitsinspektion	217,948	47,667	265,615	5,820
<b>Summe</b>	<b>6.093,737</b>	<b>1.588,205</b>	<b>7.681,942</b>	<b>526,128</b>

1) einschließlich Personalausgaben

2) hiervon 2.500,000 Mio.S Bundesbeitrag zur Arbeitsmarktpolitik

3) hiervon 2.159,354 Mio.S Zahlungen gemäß EU-Strukturfonds