

Bericht über die soziale Lage

Datenband

Arbeitsmarkt
Einkommen
Sozialversicherung
Sozialausgaben

1998



BUNDESMINISTERIUM
FÜR ARBEIT, GESUNDHEIT UND SOZIALES

Bericht über die soziale Lage Datenband

Wien 1999

Eigentümer, Herausgeber und Verleger:
Bundesministerium für Arbeit, Gesundheit und Soziales
1010 Wien, Stubenring 1
Redaktion: Abteilung VII/3
Für den Inhalt verantwortlich: Hannes Spreitzer und Hans Steiner

Layout + Druck: BMAGS
hergestellt aus umweltfreundlichem Papier
ISBN 3-85010-059-0 (Datenband)

Arbeitsmarktlage	5
Sozialversicherung	55
Einkommensverteilung	125
Sozialausgaben	153
Soziale Lage der Haushalte	167
Angelegenheiten behinderter Menschen	187
Anhang:	
Arbeitsinspektion, Sozialbudget	211

Arbeitsmarktlage 1998

Wohnbevölkerung insgesamt nach Altersgruppen, 1988-1998.....	7
Männliche Wohnbevölkerung nach Altersgruppen, 1988-1998.....	8
Weibliche Wohnbevölkerung nach Altersgruppen, 1988-1998	9
Erwerbspersonen insgesamt nach Alter, 1988-1998.....	10
Männliche Erwerbspersonen nach Alter, 1988-1998.....	11
Weibliche Erwerbspersonen nach Alter, 1988-1998	12
Erwerbsquoten insgesamt nach Alter, 1988-1998	13
Erwerbsquoten der Männer nach Alter, 1988-1998	14
Erwerbsquoten der Frauen nach Alter, 1988-1998.....	15
Entwicklung der Selbständigen nach Geschlecht, 1988-1998	16
Angebot an unselbständigen Arbeitskräften nach dem Geschlecht, 1988-1998.....	17
Unselbständig Beschäftigte nach dem Geschlecht, 1988-1998.....	18
Unselbständig Beschäftigte nach Geschlecht und Altersgruppen	19
Unselbständig Beschäftigte nach Geschlecht und Wirtschaftsabschnitten	20
Unselbständig Beschäftigte nach Geschlecht und Bundesländern	21
Ausländische Arbeitskräfte: Beschäftigte, Arbeitslose und Arbeitslosenquote 1988-1998.....	22
Bewilligungspflichtig beschäftigte AusländerInnen nach Geschlecht und Bundesländern	23
Erteilung von Beschäftigungsbewilligungen, Befreiungsscheinen, Arbeitsurlaubnissen und vorläufigen Berechtigungen	24
Von Arbeitslosigkeit betroffene Personen nach Geschlecht 1988-1998.....	25
Arbeitslosenbestand nach dem Geschlecht 1988-1998	26
Arbeitslosenquoten nach dem Geschlecht 1988-1998	27
Von Arbeitslosigkeit betroffene Personen nach Geschlecht u. Altersgruppen	28
Arbeitslosenbestand nach Geschlecht und Altersgruppen	29
Arbeitslosenquoten nach Geschlecht und Altersgruppen	30
Von Arbeitslosigkeit betroffene Personen nach Geschlecht und höchster abgeschlossener Ausbildung	31
Arbeitslosenbestand nach Geschlecht und höchster abgeschlossener Ausbildung.....	32

Von Arbeitslosigkeit betroffene Personen nach Geschlecht und Berufen	33
Arbeitslosenbestand nach Geschlecht und Berufen	34
Von Arbeitslosigkeit betroffene Personen nach Geschlecht und Wirtschaftszweigen	35
Arbeitslosenbestand nach Geschlecht, Wirtschaftssektoren und Wirtschaftsklassen	36
Von Arbeitslosigkeit betroffene Personen nach Geschlecht und Bundesländern	38
Arbeitslosenbestand nach Geschlecht und Bundesländern	39
Arbeitslosenquoten nach Geschlecht und Bundesländern	40
Dauer der Arbeitslosigkeit	41
Verweildauer der Abgänge nach Geschlecht und wichtigen sozioökonomischen Merkmalen	42
Von Langzeitarbeitslosigkeit betroffene Personen nach wichtigen sozioökonomischen Merkmalen	43
Mehrfacharbeitslosigkeit der abgehenden arbeitslosen Personen nach wichtigen sozioökonomischen Merkmalen	44
Zerlegung der Arbeitslosenquote nach Geschlecht, Alter, Bundesländern und Staatszugehörigkeit	45
Schichtung der ArbeitslosengeldbezieherInnen nach der Auszahlung in Schilling pro Monat	46
Schichtung der NotstandshilfebezieherInnen nach der Auszahlung in Schilling pro Monat	47
Gemeldete offene Stellen 1988-1998, sowie nach Bundesländern 1998	48
Gemeldete offene Stellen nach Berufsbereichen	49
Abgang an gemeldeten offenen Stellen nach Laufzeit und Berufen	50
Lehrstellenmarkt	51
Internationale Arbeitslosenquoten 1997 und 1998	52
Begriffsbestimmungen	53

Wohnbevölkerung insgesamt nach Altersgruppen (Jahresdurchschnitte 1988 - 1998) 1)

im Alter von bis unter Jahre

Jahr											<u>darunter:</u>	
	0 - 15	15 - 20	20 - 25	25 - 30	30 - 40	40 - 50	50 - 55	55 - 60	60 - 65	65 +	zusammen	15 - 65(60)
1988	1,340.354	561.353	658.758	641.576	1.057.915	1.033.688	379.676	408.405	409.791	1.123.763	7,615.279	4,916.180
1989	1,340.527	537.163	656.531	663.164	1.078.750	1.037.179	402.573	398.834	404.508	1.139.572	7,658.801	4,953.063
1990	1,347.038	519.087	653.453	684.690	1.114.099	1.020.422	447.705	387.585	400.270	1.154.887	7,729.236	5,009.519
1991	1,362.312	501.268	647.937	700.894	1.160.539	1.004.527	492.521	377.035	397.246	1.168.692	7,812.971	5,069.840
1992	1,386.364	485.584	638.788	713.726	1.214.373	1.004.375	525.073	370.703	394.515	1.180.311	7,913.812	5,138.697
1993	1,404.617	473.561	617.652	720.633	1.264.281	1.013.017	543.684	371.240	389.184	1.193.616	7,991.485	5,188.402
1994	1,413.410	463.458	588.339	716.683	1.306.400	1.019.215	541.547	394.030	380.869	1.205.766	8,029.717	5,210.233
1995	1,411.647	458.680	560.225	702.857	1.339.377	1.037.929	509.227	437.559	370.691	1.218.343	8,046.535	5,221.553
1996	1,403.426	462.885	532.814	684.745	1.364.453	1.066.334	474.324	480.432	360.578	1.229.394	8,059.385	5,237.013
1997	1,392.621	471.459	507.358	662.301	1.383.953	1.082.875	468.279	510.076	353.722	1.239.538	8,072.182	5,254.497
1998	1,380.220	478.308	487.859	631.708	1.401.447	1.093.104	478.197	526.566	353.831	1.247.209	8,078.449	5,266.204

1) Bevölkerungsfortschreibung basierend auf den Ergebnissen der Volkszählung 1991

Quelle: WIFO - Datenbank

Männliche Wohnbevölkerung nach Altersgruppen (Jahresdurchschnitte 1988 - 1998) 1)

im Alter von bis unter Jahre

Jahr											zusammen	darunter:
	0 - 15	15 - 20	20 - 25	25 - 30	30 - 40	40 - 50	50 - 55	55 - 60	60 - 65	65 +		15 - 65
1988	687.241	285.925	335.490	325.786	531.633	518.745	188.133	198.583	174.809	388.436	3.634.781	2.559.104
1989	688.059	273.724	334.940	337.873	543.594	520.717	199.893	193.914	178.869	393.282	3.664.865	2.583.524
1990	691.899	265.045	333.710	350.495	564.202	513.070	222.770	188.278	182.478	398.895	3.710.842	2.620.048
1991	699.943	256.381	330.767	359.991	590.977	505.948	245.297	183.130	185.119	405.279	3.762.832	2.657.610
1992	712.279	248.761	325.275	367.152	621.353	506.928	261.429	180.270	186.075	412.595	3.822.117	2.697.243
1993	721.331	243.041	313.271	370.982	649.052	512.247	270.475	181.061	184.334	421.953	3.867.747	2.724.463
1994	725.138	238.359	297.341	368.346	671.982	516.290	269.215	192.906	180.561	431.542	3.891.680	2.735.000
1995	723.614	236.130	282.346	359.860	689.050	526.309	253.144	214.915	175.699	441.267	3.902.334	2.737.453
1996	718.945	238.101	268.002	348.916	701.545	540.577	236.114	236.396	171.026	450.575	3.910.197	2.740.677
1997	713.227	242.089	255.158	335.409	710.768	548.679	233.669	251.073	168.196	459.044	3.917.312	2.745.041
1998	706.914	245.163	245.586	317.533	718.267	553.726	239.112	258.878	169.015	465.935	3.920.129	2.747.280

1) Bevölkerungsfortschreibung basierend auf den Ergebnissen der Volkszählung 1991

Quelle: WIFO - Datenbank

Weibliche Wohnbevölkerung nach Altersgruppen (Jahresdurchschnitte 1988 - 1998) 1)

im Alter von bis unter Jahre

Jahr											<u>darunter:</u>	
	0 - 15	15 - 20	20 - 25	25 - 30	30 - 40	40 - 50	50 - 55	55 - 60	60 - 65	65 +	zusammen	15 - 60
1988	653.113	275.428	323.268	315.790	526.282	514.943	191.543	209.822	234.982	735.327	3,980.498	2,357.076
1989	652.468	263.439	321.591	325.291	535.156	516.462	202.680	204.920	225.639	746.290	3,993.936	2,369.539
1990	655.139	254.042	319.743	334.195	549.897	507.352	224.935	199.307	217.792	755.992	4,018.394	2,389.471
1991	662.369	244.887	317.170	340.903	569.562	498.579	247.224	193.905	212.127	763.413	4,050.139	2,412.230
1992	674.085	236.823	313.513	346.574	593.020	497.447	263.644	190.433	208.440	767.716	4,091.695	2,441.454
1993	683.286	230.520	304.381	349.651	615.229	500.770	273.209	190.179	204.850	771.663	4,123.738	2,463.939
1994	688.272	225.099	290.998	348.337	634.418	502.925	272.332	201.124	200.308	774.224	4,138.037	2,475.233
1995	688.033	222.550	277.879	342.997	650.327	511.620	256.083	222.644	194.992	777.076	4,144.201	2,484.100
1996	684.481	224.784	264.812	335.829	662.908	525.757	238.210	244.036	189.552	778.819	4,149.188	2,496.336
1997	679.394	229.370	252.200	326.892	673.185	534.196	234.610	259.003	185.526	780.494	4,154.870	2,509.456
1998	673.306	233.145	242.273	314.175	683.180	539.378	239.085	267.688	184.816	781.274	4,158.320	2,518.924

1) Bevölkerungsforschreibung basierend auf den Ergebnissen der Volkszählung 1991

Quelle: WIFO - Datenbank

Erwerbspersonen 1) insgesamt nach Alter 1988 bis 1998

im Alter von bis unter Jahre

Jahr	15 - 20	20 - 25	25 - 30	30 - 40	40 - 50	50 - 55	55 - 60	60 - 65	65 +	15 - 60(65)	zusammen
1988	270.611	486.269	492.829	820.818	817.960	269.617	178.196	38.944	16.966	3,361.217	3,392.210
1989	262.346	479.243	506.180	847.856	806.092	298.890	175.200	39.132	16.028	3,402.067	3,430.967
1990	260.055	480.821	527.730	884.183	800.044	333.716	170.394	38.642	14.770	3,483.423	3,510.355
1991	255.609	481.774	547.089	931.039	791.877	365.811	165.303	38.392	15.186	3,564.613	3,592.080
1992	245.644	473.105	560.607	976.278	800.417	382.085	161.046	36.648	14.280	3,623.717	3,650.108
1993	228.270	446.787	563.222	1.017.224	810.217	394.467	160.267	33.422	14.398	3,642.118	3,668.275
1994	219.074	425.573	558.792	1.043.155	817.612	378.481	175.324	34.005	14.756	3,639.652	3,666.773
1995	211.997	406.918	543.426	1.076.957	833.742	345.915	189.558	32.487	14.204	3,631.059	3,655.203
1996	207.703	386.046	527.444	1.096.861	853.733	329.962	199.462	31.576	13.374	3,622.098	3,646.161
1997	203.621	369.597	506.485	1.113.094	868.427	337.866	214.429	31.402	12.891	3,634.772	3,657.817
1998	211.634	359.735	473.474	1.127.929	893.657	346.545	225.530	33.601	12.254	3,661.587	3,684.359

1) Definiert als Summe der selbständig Beschäftigten, der Mithelfenden, der unselbständig Beschäftigten und der vorgemerkten Arbeitslosen

Quelle: WIFO - Datenbank

Männliche Erwerbspersonen 1) nach Alter 1988 bis 1998

Jahr	im Alter von bis unter Jahre									15 - 65	zusammen
	15 - 20	20 - 25	25 - 30	30 - 40	40 - 50	50 - 55	55 - 60	60 - 65	65 +		
1988	149.160	257.323	284.310	487.988	485.545	165.921	127.074	24.917	9.726	1,982.238	1,991.964
1989	146.097	250.934	289.790	504.354	477.787	181.478	124.906	26.260	8.922	2,001.606	2,010.528
1990	145.094	253.108	303.379	526.103	472.053	203.131	120.858	26.480	8.207	2,050.206	2,058.413
1991	142.747	253.343	312.437	551.216	465.646	220.480	117.745	26.111	8.803	2,089.725	2,098.528
1992	137.268	245.930	316.218	573.248	468.435	229.236	114.851	24.535	8.352	2,109.721	2,118.071
1993	127.575	229.656	316.857	597.873	470.290	236.469	114.126	21.664	8.703	2,114.510	2,123.215
1994	122.685	220.260	312.249	609.631	470.620	224.115	126.972	21.641	9.595	2,108.173	2,117.768
1995	120.068	210.236	300.132	628.164	475.846	204.059	138.411	22.546	9.897	2,099.462	2,109.359
1996	118.351	198.654	288.843	637.027	486.803	193.404	145.484	20.887	8.933	2,089.453	2,098.385
1997	116.200	190.622	276.610	640.244	495.639	194.260	155.376	21.253	8.649	2,090.204	2,098.856
1998	119.012	186.800	260.300	647.684	501.706	196.228	160.942	23.083	7.657	2,095.755	2,103.413

1) Definiert als Summe der selbständig Beschäftigten, der Mithelfenden, der unselbständig Beschäftigten und der vorgemerkten Arbeitslosen

Quelle: WIFO - Datenbank

Weibliche Erwerbspersonen 1) nach Alter 1988 bis 1998

im Alter von bis unter Jahre

Jahr	15 - 20	20 - 25	25 - 30	30 - 40	40 - 50	50 - 55	55 - 60	60 - 65	65 +	15 - 60	zusammen
1988	121.451	228.946	208.519	332.830	332.415	103.696	51.122	14.027	7.240	1,378.979	1,400.246
1989	116.249	228.309	216.390	343.502	328.305	117.412	50.294	12.872	7.106	1,400.461	1,420.439
1990	114.961	227.713	224.351	358.080	327.991	130.585	49.536	12.162	6.563	1,433.217	1,451.942
1991	112.862	228.431	234.652	379.823	326.231	145.331	47.558	12.281	6.383	1,474.888	1,493.552
1992	108.376	227.175	244.389	403.030	331.982	152.849	46.195	12.113	5.928	1,513.996	1,532.037
1993	100.695	217.131	246.365	419.351	339.927	157.998	46.141	11.758	5.695	1,527.608	1,545.060
1994	96.389	205.313	246.543	433.524	346.992	154.366	48.352	12.364	5.161	1,531.479	1,549.005
1995	91.929	196.682	243.294	448.793	357.896	141.856	51.147	9.941	4.307	1,531.597	1,545.844
1996	89.352	187.392	238.601	459.834	366.930	136.558	53.978	10.689	4.441	1,532.645	1,547.776
1997	87.421	178.975	229.875	472.850	372.788	143.606	59.053	10.149	4.242	1,544.568	1,558.961
1998	92.622	172.935	213.174	480.245	391.951	150.317	64.588	10.518	4.597	1,565.832	1,580.946

1) Definiert als Summe der selbständig Beschäftigten, der Mithelfenden, der unselbständig Beschäftigten und der vorgemerkten Arbeitslosen

Quelle: WIFO - Datenbank

Erwerbsquoten 1) insgesamt nach Alter 1988 bis 1998

im Alter von bis unter Jahre

Jahr	15 - 20	20 - 25	25 - 30	30 - 40	40 - 50	50 - 55	55 - 60	60 - 65	65 +	15 - 65(60)	15 - 65 2)
1988	48,2	73,8	76,8	77,6	79,1	71,0	43,6	9,5	1,5	68,4	65,9
1989	48,8	73,0	76,3	78,6	77,7	74,2	43,9	9,7	1,4	68,7	66,3
1990	50,1	73,6	77,1	79,4	78,4	74,5	44,0	9,7	1,3	69,5	67,2
1991	51,0	74,4	78,1	80,2	78,8	74,3	43,8	9,7	1,3	70,3	68,0
1992	50,6	74,1	78,5	80,4	79,7	72,8	43,4	9,3	1,2	70,5	68,3
1993	48,2	72,3	78,2	80,5	80,0	72,6	43,2	8,6	1,2	70,2	68,0
1994	47,3	72,3	78,0	79,8	80,2	69,9	44,5	8,9	1,2	69,9	67,8
1995	46,2	72,6	77,3	80,4	80,3	67,9	43,3	8,8	1,2	69,5	67,5
1996	44,9	72,5	77,0	80,4	80,1	69,6	41,5	8,8	1,1	69,2	67,2
1997	43,2	72,8	76,5	80,4	80,2	72,2	42,0	8,9	1,0	69,2	67,2
1998	44,2	73,7	75,0	80,5	81,8	72,5	42,8	9,5	1,0	69,5	67,6

1) Definiert als Anteil der Erwerbspersonen an der jeweiligen Wohnbevölkerung

2) Anteil aller Erwerbspersonen an der 15- bis unter 65-jährigen Wohnbevölkerung

Quelle: WIFO - Datenbank

Erwerbsquoten 1) der Männer nach Alter 1988 bis 1998

im Alter von bis unter Jahre

Jahr	15 - 20	20 - 25	25 - 30	30 - 40	40 - 50	50 - 55	55 - 60	60 - 65	65 +	15 - 65	15 - 65 2)
1988	52,2	76,7	87,3	91,8	93,6	88,2	64,0	14,3	2,5	77,5	77,8
1989	53,4	74,9	85,8	92,8	91,8	90,8	64,4	14,7	2,3	77,5	77,8
1990	54,7	75,8	86,6	93,2	92,0	91,2	64,2	14,5	2,1	78,3	78,6
1991	55,7	76,6	86,8	93,3	92,0	89,9	64,3	14,1	2,2	78,6	79,0
1992	55,2	75,6	86,1	92,3	92,4	87,7	63,7	13,2	2,0	78,2	78,5
1993	52,5	73,3	85,4	92,1	91,8	87,4	63,0	11,8	2,1	77,6	77,9
1994	51,5	74,1	84,8	90,7	91,2	83,2	65,8	12,0	2,2	77,1	77,4
1995	50,8	74,5	83,4	91,2	90,4	80,6	64,4	12,8	2,2	76,7	77,1
1996	49,7	74,1	82,8	90,8	90,1	81,9	61,5	12,2	2,0	76,2	76,6
1997	48,0	74,7	82,5	90,1	90,3	83,1	61,9	12,6	1,9	76,1	76,5
1998	48,5	76,1	82,0	90,2	90,6	82,1	62,2	13,7	1,6	76,3	76,6

1) Definiert als Anteil der Erwerbspersonen an der jeweiligen Wohnbevölkerung

2) Anteil aller Erwerbspersonen an der 15- bis unter 65-jährigen Wohnbevölkerung

Quelle: WIFO - Datenbank

Erwerbsquoten 1) der Frauen nach Alter 1988 bis 1998

im Alter von bis unter Jahre

Jahr	15 - 20	20 - 25	25 - 30	30 - 40	40 - 50	50 - 55	55 - 60	60 - 65	65 +	15 - 60	15 - 65 2)
1988	44,1	70,8	66,0	63,2	64,6	54,1	24,4	6,0	1,0	58,5	54,0
1989	44,1	71,0	66,5	64,2	63,6	57,9	24,5	5,7	1,0	59,1	54,7
1990	45,3	71,2	67,1	65,1	64,6	58,1	24,9	5,6	0,9	60,0	55,7
1991	46,1	72,0	68,8	66,7	65,4	58,8	24,5	5,8	0,8	61,1	56,9
1992	45,8	72,5	70,5	68,0	66,7	58,0	24,3	5,8	0,8	62,0	57,8
1993	43,7	71,3	70,5	68,2	67,9	57,8	24,3	5,7	0,7	62,0	57,9
1994	42,8	70,6	70,8	68,3	69,0	56,7	24,0	6,2	0,7	61,9	57,9
1995	41,3	70,8	70,9	69,0	70,0	55,4	23,0	5,1	0,6	61,7	57,7
1996	39,8	70,8	71,0	69,4	69,8	57,3	22,1	5,6	0,6	61,4	57,6
1997	38,1	71,0	70,3	70,3	69,8	61,2	22,8	5,5	0,5	61,6	57,9
1998	39,7	71,4	67,9	70,3	72,7	62,9	24,1	5,7	0,6	62,2	58,5

1) Definiert als Anteil der Erwerbspersonen an der jeweiligen Wohnbevölkerung

2) Anteil aller Erwerbspersonen an der 15- bis unter 65-jährigen Wohnbevölkerung

Quelle: WIFO - Datenbank

Entwicklung der Selbständigen nach dem Geschlecht 1) 1988 bis 1998

Jahr	LANDWIRTSCHAFT					GEWERBLICHE WIRTSCHAFT 2)				
	Insgesamt	Stand 3) Männer	Frauen	Veränd.geg. Vorjahr Insgesamt absolut in %		Insgesamt	Stand 3) Männer	Frauen	Veränd.geg. Vorjahr Insgesamt absolut in %	
1988	208.300	109.200	99.100	- 7.500	- 3,5	214.800	137.500	77.300	+ 2.000	+ 0,9
1989	199.400	104.800	94.600	- 8.900	- 4,3	220.100	142.700	77.400	+ 5.300	+ 2,5
1990	191.300	101.000	90.300	- 8.100	- 4,1	224.600	149.600	75.000	+ 4.500	+ 2,0
1991	182.400	96.400	86.000	- 8.900	- 4,7	227.300	151.000	76.300	+ 2.700	+ 1,2
1992	170.000	90.300	79.700	- 12.400	- 6,8	231.200	153.700	77.500	+ 3.900	+ 1,7
1993	158.800	84.800	74.000	- 11.200	- 6,6	232.300	155.500	76.800	+ 1.100	+ 0,5
1994	149.000	79.900	69.100	- 9.800	- 6,2	232.100	155.700	76.400	- 200	- 0,1
1995	139.700	75.300	64.400	- 9.300	- 6,2	231.600	156.700	74.900	- 500	- 0,2
1996	132.000	70.100	61.900	- 7.700	- 5,5	236.400	161.500	74.900	+ 4.800	+ 2,1
1997	127.500	69.000	58.500	- 4.500	- 3,4	241.400	161.700	79.700	+ 5.000	+ 2,1
1998	124.000	67.300	56.700	- 3.500	- 2,7	245.900	162.300	83.600	+ 4.500	+ 1,9

1) Einschließlich der mithelfenden Familienangehörigen

2) Industrie, Gewerbe und Dienstleistungen

3) Fortschreibung des Österreichischen Institutes für Wirtschaftsforschung

Quelle: WIFO - Datenbank

Angebot an unselbständigen Arbeitskräften 1) nach dem Geschlecht 1988 bis 1998

Jahr	Bestand 2)			Veränderung gegenüber dem Vorjahr					
	insgesamt	Männer	Frauen	absolut			relativ (%)		
				insgesamt	Männer	Frauen	insgesamt	Männer	Frauen
1988	2,969.110	1,745.264	1,223.846	+ 19.285	+ 9.816	+ 9.469	+ 0,7	+ 0,6	+ 0,8
1989	3,011.468	1,763.028	1,248.440	+ 42.358	+ 17.764	+ 24.594	+ 1,4	+ 1,0	+ 2,0
1990	3,094.457	1,807.813	1,286.642	+ 82.989	+ 44.785	+ 38.202	+ 2,8	+ 2,5	+ 3,1
1991	3,182.380	1,851.128	1,331.252	+ 87.923	+ 43.315	+ 44.610	+ 2,8	+ 2,4	+ 3,5
1992	3,248.908	1,874.071	1,374.838	+ 66.528	+ 22.943	+ 43.586	+ 2,1	+ 1,2	+ 3,3
1993	3,277.175	1,882.915	1,394.260	+ 28.267	+ 8.844	+ 19.422	+ 0,9	+ 0,5	+ 1,4
1994	3,285.673	1,882.168	1,403.505	+ 8.498	- 747	+ 9.245	+ 0,3	- 0,0	+ 0,7
1995	3,283.903	1,877.359	1,406.543	- 1.770	- 4.809	+ 3.038	- 0,1	- 0,3	+ 0,2
1996	3,277.761	1,866.785	1,410.976	- 6.142	- 10.574	+ 4.433	- 0,2	- 0,6	+ 0,3
1997	3,288.917	1,868.156	1,420.761	+ 11.156	+ 1.371	+ 9.785	+ 0,3	+ 0,1	+ 0,7
1998	3,314.459	1,873.813	1,440.646	+ 25.542	+ 5.657	+ 19.885	+ 0,8	+ 0,3	+ 1,4

1) definiert als Summe aus unselbständig Beschäftigten und vorgemerkten Arbeitslosen

2) Jahresdurchschnitte gebildet über die entsprechenden 12 Monatsendbestände

Quelle: Hauptverband der österreichischen Sozialversicherungsträger (unselbständig Beschäftigte), Arbeitsmarktservice Österreich (vorgemerkte Arbeitslose)

Unselbständig Beschäftigte nach dem Geschlecht 1988 - 1998

Jahr	B e s t a n d 1)			Veränderung gegenüber dem Vorjahr					
	insgesamt	Männer	Frauen	a b s o l u t			r e l a t i v (%)		
				insgesamt	Männer	Frauen	insgesamt	Männer	Frauen
1988	2,810.478	1,655.435	1,155.044	+ 25.120	+ 15.002	+ 10.120	+ 0,9	+ 0,9	+ 0,9
1989	2,862.291	1,682.027	1,180.264	+ 51.813	+ 26.592	+ 25.220	+ 1,8	+ 1,6	+ 2,2
1990	2,928.662	1,718.781	1,209.880	+ 66.371	+ 36.754	+ 29.616	+ 2,3	+ 2,2	+ 2,5
1991	2,997.352	1,752.144	1,245.208	+ 68.690	+ 33.363	+ 35.328	+ 2,3	+ 1,9	+ 2,9
1992	3,055.810	1,766.869	1,288.941	+ 58.458	+ 14.725	+ 43.733	+ 2,0	+ 0,8	+ 3,5
1993	3,054.910	1,756.234	1,298.676	- 900	- 10.635	+ 9.735	- 0,0	- 0,6	+ 0,8
1994	3,070.732	1,761.601	1,309.131	+ 15.822	+ 5.367	+ 10.455	+ 0,5	+ 0,3	+ 0,8
1995	3,068.187	1,757.355	1,310.832	- 2.545	- 4.246	+ 1.701	- 0,1	- 0,2	+ 0,1
1996	3,047.253	1,738.760	1,308.494	- 20.933	- 18.595	- 2.338	- 0,7	- 1,1	- 0,2
1997	3,055.569	1,739.576	1,315.993	+ 8.316	+ 816	+ 7.499	+ 0,3	+ 0,0	+ 0,6
1998	3,076.665	1,744.384	1,332.281	+ 21.096	+ 4.808	+ 16.288	+ 0,7	+ 0,3	+ 1,2

1) Jahresdurchschnitte gebildet über die entsprechenden 12 Monatsendbestände

Quelle: Hauptverband der österreichischen Sozialversicherungsträger

Unselbständig Beschäftigte nach Geschlecht und Altersgruppen 1998

ALTER (in Jahren)	B e s t a n d 1)			Veränderung gegenüber dem Vorjahr					
	insgesamt	Männer	Frauen	a b s o l u t			r e l a t i v (%)		
				insgesamt	Männer	Frauen	insgesamt	Männer	Frauen
15 - 18	147.619	88.520	59.099	+ 3.941	+ 1.370	+ 2.571	+ 2,7	+ 1,6	+ 4,5
19 - 24	370.822	189.247	181.575	- 12.114	- 4.534	- 7.580	- 3,2	- 2,3	- 4,0
25 - 29	429.936	235.878	194.058	- 25.995	- 11.461	- 14.533	- 5,7	- 4,6	- 7,0
30 - 39	960.826	550.039	410.787	+ 15.030	+ 6.295	+ 8.735	+ 1,6	+ 1,2	+ 2,2
40 - 49	734.520	406.804	327.715	+ 20.161	+ 4.027	+ 16.134	+ 2,8	+ 1,0	+ 5,2
50 - 54	265.249	151.718	113.532	+ 11.507	+ 3.745	+ 7.763	+ 4,5	+ 2,5	+ 7,3
55 - 59	148.698	109.415	39.283	+ 7.821	+ 4.691	+ 3.130	+ 5,6	+ 4,5	+ 8,7
60 und älter	18.996	12.763	6.233	+ 746	+ 675	+ 70	+ 4,1	+ 5,6	+ 1,1
insgesamt	3,076.665	1,744.384	1,332.281	+ 21.096	+ 4.808	+ 16.288	+ 0,7	+ 0,3	+ 1,2

1) gebildet als Durchschnitt über die 12 Monatsendbestände

Quelle: Hauptverband der österreichischen Sozialversicherungsträger

Unselbständig Beschäftigte nach Geschlecht und Wirtschaftsabschnitten 1998

	Bestand			Veränderung gegenüber dem Vorjahr											
	insgesamt	Männer	Frauen	insgesamt	absolut		relativ (%)								
					Männer	Frauen	insgesamt	Männer	Frauen						
<u>WIRTSCHAFTSABSCHNITTE</u>															
A Land- und Forstwirtschaft	25.526	16.519	9.007	-	573	- 683	+	110	-	2,2	-	4,0	+	1,2	
B Fischerei und Fischzucht	90	71	20	-	2	- 4	+	2	-	2,4	-	5,3	+	9,2	
C Bergbau und Gewinnung von Steinen und Erden	14.270	12.613	1.656	-	186	- 190	+	4	-	1,3	-	1,5	+	0,3	
D Sachgütererzeugung	616.580	441.849	174.731	+	6.979	+ 6.237	+	742	+	1,1	+	1,4	+	0,4	
E Energie- und Wasserversorgung	31.150	26.594	4.556	-	23	- 79	+	56	-	0,1	-	0,3	+	1,3	
F Bauwesen	264.567	233.101	31.465	-	1.951	- 2.169	+	218	-	0,7	-	0,9	+	0,7	
G Handel, Instandhaltung u. Reparatur von Kraftfahrzeugen	482.498	241.967	240.531	-	2.957	- 5.757	+	2.801	-	0,6	-	2,3	+	1,2	
H Beherbergungs- und Gaststättenwesen	144.507	56.246	88.260	+	1.740	- 298	+	2.038	+	1,2	-	0,5	+	2,4	
I Verkehrs und Nachrichtenübermittlung	225.003	178.581	46.422	+	2.149	+ 720	+	1.430	+	1,0	+	0,4	+	3,2	
J Kredit- und Versicherungswesen	109.783	59.024	50.759	+	157	+ 110	+	267	+	0,1	-	0,2	+	0,5	
K Realitätenwesen	216.462	99.666	116.797	+	12.973	+ 7.299	+	5.674	+	6,4	+	7,9	+	5,1	
L Öffentliche Verwaltung, Landesverteidigung, Sozialvers.	474.518	242.609	231.909	+	4.418	- 1.038	+	5.456	+	0,9	-	0,4	+	2,4	
M Unterrichtswesen	118.653	42.469	76.184	+	1.029	+ 9	+	1.019	+	0,9	+	0,0	+	1,4	
N Gesundheits-, Veterinär- u. Sozialwesen	137.753	29.321	108.431	+	1.448	- 94	+	1.542	+	1,1	-	0,3	+	1,4	
O Erbringung von sonst. öffentl. u. persönl. Dienstleistungen	129.666	49.939	79.727	+	4.861	+ 1.392	+	3.469	+	3,9	+	2,9	+	4,5	
P Private Haushalte	4.519	357	4.162	-	137	+ 31	-	168	-	2,9	+	9,5	-	3,9	
Q Exterritoriale Organisationen u. Körperschaften	2.764	1.335	1.428	-	125	- 41	-	84	-	4,3	-	3,0	-	5,5	
Wirtschaftsabschnitte insgesamt	2.998.307	1.732.262	1.266.045	+	29.801	+	5.226	+	24.575	+	1,0	+	0,3	+	2,0
Präsenzdiener	11.587	11.587		-	496	- 496		-	-	4,1	-	4,1		-	
KarenzurlaubsgeldbezieherInnen	66.772	536	66.236	-	8.209	+ 78	-	8.287	-	10,9	+	16,9	-	11,1	
I N S G E S A M T	3.076.665	1.744.384	1.332.281	+	21.096	+	4.808	+	16.288	+	0,7	+	0,3	+	1,2

Quelle: Hauptverband der österreichischen Sozialversicherungsträger (Systematik der Wirtschaftstätigkeiten - ÖNACE 1995)

Unselbständig Beschäftigte nach Geschlecht und Bundesländern 1998

Bundesland	Bestand 1)			Veränderung gegenüber dem Vorjahr											
	insgesamt	Männer	Frauen	absolut			relativ (%)								
				insgesamt	Männer	Frauen	insgesamt	Männer	Frauen						
Burgenland	77.725	44.035	33.690	+	626	+	101	+	524	+	0,8	+	0,2	+	1,6
Kärnten	189.494	107.854	81.640	+	635	-	124	+	758	+	0,3	-	0,1	+	0,9
Niederösterreich	511.587	296.613	214.974	+	5.727	+	2.101	+	3.627	+	1,1	+	0,7	+	1,7
Oberösterreich	518.364	304.894	213.470	+	3.537	+	1.903	+	1.635	+	0,7	+	0,6	+	0,8
Salzburg	210.240	117.091	93.149	-	244	-	594	+	350	-	0,1	-	0,5	+	0,4
Steiermark	419.480	243.963	175.517	+	3.578	+	664	+	2.913	+	0,9	+	0,3	+	1,7
Tirol	253.419	146.119	107.300	+	2.942	+	948	+	1.994	+	1,2	+	0,7	+	1,9
Vorarlberg	129.534	75.183	54.351	+	1.753	+	613	+	1.140	+	1,4	+	0,8	+	2,1
Wien	766.824	408.633	358.191	+	2.544	-	804	+	3.348	+	0,3	-	0,2	+	0,9
insgesamt	3,076.667	1,744.384	1,332.282	+	21.098	+	4.808	+	16.289	+	0,7	+	0,3	+	1,2

1) Jahresdurchschnitte gebildet über die 12 Monatsendbestände

Quelle: Hauptverband der österreichischen Sozialversicherungsträger

Ausländische Arbeitskräfte; einschl. jenen aus anderen EWR-Ländern

Unselbständig Beschäftigte, vorgemerkte Arbeitslose und Arbeitslosenquote nach Geschlecht 1988 - 1998

Jahr	Unselbständig Beschäftigte 1)			Vorgemerkte Arbeitslose			Arbeitslosenquote		
	Insgesamt	Männer 2)	Frauen 2)	Insgesamt	Männer	Frauen	Insgesamt	Männer 2)	Frauen 2)
1988	150.915	93.041	57.874	9.984	6.896	3.088	6,2	6,9	5,1
1989	167.381	103.189	64.191	10.564	7.266	3.298	5,9	6,6	4,9
1990	217.611	141.218	76.393	18.351	12.984	5.367	7,8	8,4	6,6
1991	266.461	176.213	90.249	20.474	14.384	6.090	7,1	7,5	6,3
1992	273.884	182.196	91.687	21.977	15.864	6.113	7,4	8,0	6,3
1993	277.511	184.120	93.390	27.086	19.363	7.722	8,9	9,5	7,6
1994 3) 4)	291.018	185.695	105.323	25.445	17.500	7.945	8,0	8,6	7,0
1995	300.303	189.676	110.627	24.891	17.163	7.728	7,7	8,3	6,5
1996	300.353	188.101	112.252	27.605	19.145	8.460	8,4	9,2	7,0
1997	298.775	186.706	112.069	27.532	18.687	8.845	8,4	9,1	7,3
1998	298.582	187.461	111.121	28.463	18.746	9.717	8,7	9,1	8,0

Veränderung zum Vorjahr:

1997/98 abs.	- 193	+ 755	- 948	+ 931	+ 59	+ 872	+ 0,3	- 0,0	+ 0,7
in %	- 0,1	+ 0,4	- 0,8	+ 3,4	+ 0,3	+ 9,9	.	.	.

- 1) Seit dem Statistikstichtag Ende Juni 1991 wird die Zahl der unselbständig beschäftigten Ausländer/-innen durch Datenabgleich mit dem Hauptverband der österreichischen Sozialversicherungsträger um jene Fälle bereinigt, die zum jeweiligen Stichtag beim Hauptverband als nicht beschäftigt aufscheinen. Das heißt, daß jene, die trotz gültiger Beschäftigungsbewilligung sowie aufrechtem Befreiungsschein bzw. aufrechter Arbeitserlaubnis diese noch nicht, nicht mehr oder vorübergehend nicht in Anspruch nehmen, in der ausgewiesenen Zahl der "unselbständig beschäftigten Ausländer/-innen" nicht mehr enthalten sind.
- 2) Für den Zeitraum 1986 - 1987 Hochrechnung der geschlechtsspezifischen unselbständig Beschäftigten jeweils aus dem Durchschnitt Jänner, Juli; 1988 Hochrechnung aus dem Durchschnitt Jänner und Juli bis Dezember.
- 3) Der durch die unterschiedlichen Datenquellen bedingte relativ hohe Zuwachs 1993/94 bei den Frauen erklärt sich v.a. daraus, daß im Gegensatz zu 1994 die Karenzurlaubsgeldbezieher/-innen mit aufrechtem Beschäftigungsverhältnis (ca. 7500) zumindest in der Zeitreihe 1991 - 1993 nicht enthalten sind.
- 4) Aufgrund der seit 1.1.1994 neuen Datenquelle (Hauptverband) für die Gesamtbeschäftigung ausländischer Arbeitskräfte (inkl. EWR-Staatsangehörige) kam es zu einem Zeitreihenbruch. Zwecks Vermeidung unterschiedlicher Datenquellen wurden als Vorjahresvergleichsdaten unveröffentlichte, um die Karenzurlaubsgeldbezieher/-innen erhöhte Beschäftigtendaten des Hauptverbandes verwendet.

Quelle: Arbeitsmarktservice Österreich, Hauptverband der österreichischen Sozialversicherungsträger (unselbständig Beschäftigte ab 1994)

Bewilligungspflichtig beschäftigte AusländerInnen nach Geschlecht und Bundesländern 1998

Bundesland	Bestand 1)			Veränderung gegenüber dem Vorjahr											
	insgesamt	Männer	Frauen	absolut			relativ (%)								
				insgesamt	Männer	Frauen	insgesamt	Männer	Frauen						
Burgenland	6.925	5.256	1.669	+	128	+	128	0	+	1,9	+	2,5	0,0		
Kärnten	9.475	6.526	2.949	-	188	-	223	+	36	-	1,9	-	3,3	+	1,2
Niederösterreich	35.040	25.240	9.801	-	890	-	921	+	32	-	2,5	-	3,5	+	0,3
Oberösterreich	35.329	24.488	10.840	+	288	-	257	+	544	+	0,8	-	1,0	+	5,3
Salzburg	19.831	11.508	8.322	-	305	-	390	+	84	-	1,5	-	3,3	+	1,0
Steiermark	16.739	12.590	4.149	-	285	-	405	+	120	-	1,7	-	3,1	+	3,0
Tirol	18.759	11.780	6.979	-	139	-	157	+	18	-	0,7	-	1,3	+	0,3
Vorarlberg	18.075	11.969	6.106	-	6	-	74	+	68	-	0,0	-	0,6	+	1,1
Wien	80.279	49.260	31.019	-	5.417	-	3.503	-	1.915	-	6,3	-	6,6	-	5,8
insgesamt	240.452	158.618	81.834	-	6.812	-	5.802	-	1.011	-	2,8	-	3,5	-	1,2

1) Jahresdurchschnitte gebildet über die 12 Monatsendbestände

Quelle: Arbeitsmarktservice Österreich

Ausländische Arbeitskräfte 1998

Erteilungen von Beschäftigungsbewilligungen, Befreiungsscheinen,
Arbeitserlaubnissen und vorläufigen Berechtigungen

Erteilungen	insgesamt	Männer	Frauen
Beschäftigungsbewilligungen¹⁾	68.593	41.831	26.762
<i>Veränderung 1997/98 absolut</i>	- 8.620	- 6.051	- 2.569
<i>in %</i>	- 11,2	- 12,7	- 8,8
darunter Erstanträge	15.410	9.206	6.204
Befreiungsscheine²⁾	53.544	31.857	21.687
<i>Veränderung 1997/98 absolut</i>	- 17.803	- 13.976	- 3.827
<i>in %</i>	- 28,3	- 32,9	- 18,7
Arbeitserlaubnisse	17.902	10.070	7.832
<i>Veränderung 1997/98 absolut</i>	- 13.574	- 9.207	- 4.367
<i>in %</i>	- 43,1	- 47,8	- 35,8
Vorläufige Berechtigungen	420	288	132
<i>Veränderung 1997/98 absolut</i>	- 796	- 486	- 310
<i>in %</i>	- 65,5	- 62,8	- 70,1
Entsendebewilligungen	2.128	1.893	235
<i>Veränderung 1997/98 absolut</i>	- 110	- 85	- 25
<i>in %</i>	- 4,9	- 4,3	- 9,6
Feststellungsbescheide/TR	181	71	110
<i>Veränderung 1997/98 absolut</i>	- 5.641	- 2.819	- 2.822
<i>in %</i>	- 96,9	- 97,5	- 96,2
Sicherungsbescheinigungen	3.656	2.540	1.116
<i>Veränderung 1997/98 absolut</i>	- 649	- 572	- 77
<i>in %</i>	- 15,1	- 18,4	- 6,5

1) enthält auch §4c-Beschäftigungsbewilligungen, ab 1.1.1998,
diese wurden bei der Vorjahresveränderung nicht berücksichtigt.

2) enthält auch §4c-Befreiungsscheine, ab 1.1.1998,
diese wurden bei der Vorjahresveränderung nicht berücksichtigt.

Quelle: Arbeitsmarktservice Österreich

Von Arbeitslosigkeit betroffene Personen nach dem Geschlecht 1988 bis 1998

Jahr	B e t r o f f e n h e i t			Veränderung gegenüber dem Vorjahr						
	insgesamt	Männer	Frauen	a b s o l u t			r e l a t i v (%)			
				insgesamt	Männer	Frauen	insgesamt	Männer	Frauen	
1988	543.085	319.311	223.774	- 11.759	- 11.534	- 225	- 2,1	- 3,5	- 0,1	
1989	531.167	306.072	225.095	- 11.918	- 13.239	+ 1.321	- 2,2	- 4,1	+ 0,6	
1990	566.169	327.229	238.940	+ 35.002	+ 21.157	+ 13.845	+ 6,6	+ 6,9	+ 6,2	
1991	606.240	351.648	254.592	+ 40.071	+ 24.419	+ 15.652	+ 7,1	+ 7,5	+ 6,6	
1992	627.048	371.823	255.225	+ 20.808	+ 20.175	+ 633	+ 3,4	+ 5,7	+ 0,2	
1993	680.681	408.421	272.260	+ 53.633	+ 36.598	+ 17.035	+ 8,6	+ 9,8	+ 6,7	
1994	681.316	403.655	277.661	+ 635	- 4.766	+ 5.401	+ 0,1	- 1,2	+ 2,0	
1995	686.981	404.593	282.388	+ 5.665	+ 938	+ 4.727	+ 0,8	+ 0,2	+ 1,7	
1996	708.753	418.003	290.750	+ 21.772	+ 13.410	+ 8.362	+ 3,2	+ 3,3	+ 3,0	
1997	704.959	411.087	293.872	- 3.794	- 6.916	+ 3.122	- 0,5	- 1,7	+ 1,1	
1998	715.608	411.936	303.672	+ 10.649	+ 849	+ 9.800	+ 1,5	+ 0,2	+ 3,3	

Quelle: Arbeitsmarktservice Österreich

Arbeitslosenbestand nach dem Geschlecht 1988 bis 1998

Jahr	B e s t a n d			Veränderung gegenüber dem Vorjahr					
	insgesamt	Männer	Frauen	a b s o l u t			r e l a t i v (%)		
				insgesamt	Männer	Frauen	insgesamt	Männer	Frauen
1988	158.631	89.829	68.802	- 5.837	- 5.186	- 651	- 3,5	- 5,5	- 0,9
1989	149.177	81.001	68.176	- 9.454	- 8.828	- 626	- 6,0	- 9,8	- 0,9
1990	165.795	89.032	76.762	+ 16.618	+ 8.031	+ 8.586	+ 11,1	+ 9,9	+ 12,6
1991	185.029	98.984	86.044	+ 19.234	+ 9.952	+ 9.282	+ 11,6	+ 11,2	+ 12,1
1992	193.098	107.202	85.896	+ 8.069	+ 8.218	- 148	+ 4,4	+ 8,3	- 0,2
1993	222.265	126.681	95.584	+ 29.167	+ 19.479	+ 9.688	+ 15,1	+ 18,2	+ 11,3
1994	214.941	120.567	94.374	- 7.324	- 6.114	- 1.210	- 3,3	- 4,8	- 1,3
1995	215.716	120.004	95.712	+ 775	- 563	+ 1.338	+ 0,4	- 0,5	+ 1,4
1996	230.507	128.025	102.482	+ 14.791	+ 8.021	+ 6.770	+ 6,9	+ 6,7	+ 7,1
1997	233.348	128.580	104.768	+ 2.841	+ 555	+ 2.286	+ 1,2	+ 0,4	+ 2,2
1998	237.794	129.429	108.365	+ 4.446	+ 849	+ 3.597	+ 1,9	+ 0,7	+ 3,4

Quelle: Arbeitsmarktservice Österreich

Arbeitslosenquoten nach dem Geschlecht 1988 bis 1998

Jahr	Arbeitslosenquote (%)			Veränderung gegenüber dem Vorjahr (in % - Punkten)		
	insgesamt	Männer	Frauen	insgesamt	Männer	Frauen
1988	5,3	5,1	5,6	- 0,3	- 0,4	- 0,1
1989	5,0	4,6	5,5	- 0,3	- 0,5	- 0,1
1990	5,4	4,9	6,0	+ 0,4	+ 0,3	+ 0,5
1991	5,8	5,3	6,5	+ 0,4	+ 0,4	+ 0,5
1992	5,9	5,7	6,2	+ 0,1	+ 0,4	- 0,3
1993	6,8	6,7	6,9	+ 0,9	+ 1,0	+ 0,7
1994	6,5	6,4	6,7	- 0,3	- 0,3	- 0,2
1995	6,6	6,4	6,8	+ 0,1	+ 0,0	+ 0,1
1996	7,0	6,9	7,3	+ 0,4	+ 0,5	+ 0,5
1997	7,1	6,9	7,4	+ 0,1	+ 0,0	+ 0,1
1998	7,2	6,9	7,5	+ 0,1	+ 0,0	+ 0,1

Quelle: Hauptverband der österreichischen Sozialversicherungsträger (unselbständig Beschäftigte)
Arbeitsmarktservice Österreich (vorgemerkte Arbeitslose)

Von Arbeitslosigkeit betroffene Personen nach Geschlecht und Altersgruppen 1998

ALTER (in Jahren)	Betroffenheit			Veränderung gegenüber dem Vorjahr					
	insgesamt	Männer	Frauen	a b s o l u t			r e l a t i v (%)		
				insgesamt	Männer	Frauen	insgesamt	Männer	Frauen
15 - 18	23.490	10.973	12.517	- 362	- 5	- 357	- 1,5	- 0,0	- 2,8
19 - 24	129.606	73.802	55.804	- 1.508	- 2.101	+ 593	- 1,2	- 2,8	+ 1,1
25 - 29	112.908	62.661	50.247	- 4.008	- 4.131	+ 123	- 3,4	- 6,2	+ 0,2
30 - 39	210.379	119.204	91.175	+ 5.278	+ 585	+ 4.693	+ 2,6	+ 0,5	+ 5,4
40 - 49	135.623	79.786	55.837	+ 1.356	+ 289	+ 1.067	+ 1,0	+ 0,4	+ 1,9
50 - 54	61.291	33.186	28.105	+ 3.508	+ 1.832	+ 1.676	+ 6,1	+ 5,8	+ 6,3
55 - 59	39.116	29.785	9.331	+ 5.564	+ 3.615	+ 1.949	+ 16,6	+ 13,8	+ 26,4
mind. 60	3.195	2.539	656	+ 821	+ 765	+ 56	+ 34,6	+ 43,1	+ 9,3
INSGESAMT	715.608	411.936	303.672	+ 10.649	+ 849	+ 9.800	+ 1,5	+ 0,2	+ 3,3
15 - 24	153.096	84.775	68.321	- 1.870	- 2.106	+ 236	- 1,2	- 2,4	+ 0,3

Quelle: Arbeitsmarktservice Österreich

Arbeitslosenbestand nach Geschlecht und Altersgruppen 1998

ALTER (in Jahren)	Bestand			Veränderung gegenüber dem Vorjahr					
	insgesamt	Männer	Frauen	absolut			relativ (%)		
				insgesamt	Männer	Frauen	insgesamt	Männer	Frauen
15 - 18	4.569	2.007	2.562	- 381	- 140	- 241	- 7,7	- 6,5	- 8,6
19 - 24	31.885	16.890	14.994	- 1.092	- 1.103	+ 9	- 3,3	- 6,1	+ 0,1
25 - 29	33.118	16.431	16.687	- 1.451	- 1.249	- 202	- 4,2	- 7,1	- 1,2
30 - 39	68.863	35.208	33.655	+ 1.246	- 175	+ 1.420	+ 1,8	- 0,5	+ 4,4
40 - 49	49.560	27.595	21.965	+ 462	- 73	+ 535	+ 0,9	- 0,3	+ 2,5
50 - 54	28.808	14.445	14.363	+ 1.884	+ 699	+ 1.185	+ 7,0	+ 5,1	+ 9,0
55 - 59	19.820	15.984	3.836	+ 3.520	+ 2.663	+ 857	+ 21,6	+ 20,0	+ 28,8
mind. 60	1.172	870	302	+ 259	+ 228	+ 31	+ 28,4	+ 35,5	+ 11,4
INSGESAMT	237.794	129.429	108.365	+ 4.446	+ 849	+ 3.597	+ 1,9	+ 0,7	+ 3,4
15 - 24	36.453	18.897	17.556	- 1.474	- 1.243	- 232	- 3,9	- 6,2	- 1,3
Lehrstellen- suchende	4.720	1.960	2.761	- 1.135	- 504	- 630	- 19,4	- 20,5	- 18,6
15 - 24 (inkl. Lehrstellen- suchende)	41.173	20.857	20.317	- 2.609	- 1.747	- 862	- 6,0	- 7,7	- 4,1

Quelle: Arbeitsmarktservice Österreich

Arbeitslosenquoten nach Geschlecht und Altersgruppen 1998

ALTER (in Jahren)	Arbeitslosenquote (%)			Veränderung 1997/1998 (in % - Punkten)		
	insgesamt	Männer	Frauen	insgesamt	Männer	Frauen
15 - 18	3,0	2,2	4,2	- 0,3	- 0,2	- 0,5
19 - 24	7,9	8,2	7,6	+ 0,0	- 0,3	+ 0,3
25 - 29	7,2	6,5	7,9	+ 0,2	- 0,2	+ 0,4
30 - 39	6,7	6,0	7,6	+ 0,0	- 0,1	+ 0,2
40 - 49	6,3	6,4	6,3	- 0,1	+ 0,0	- 0,1
50 - 54	9,8	8,7	11,2	+ 0,2	+ 0,2	+ 0,1
55 - 59	11,8	12,7	8,9	+ 1,4	+ 1,4	+ 1,3
mind. 60	5,8	6,4	4,6	+ 1,0	+ 1,4	+ 0,4
INSGESAMT	7,2	6,9	7,5	+ 0,1	+ 0,0	+ 0,1
15 - 24	6,6	6,4	6,8	- 0,1	- 0,3	+ 0,0
15 - 24 (inkl. Lehrstellen- suchende)	7,4	7,0	7,8	- 0,3	- 0,4	- 0,1

Quelle: Hauptverband der österreichischen Sozialversicherungsträger (unselbständig Beschäftigte (grenzjahrgangsbereinigt)), Arbeitsmarktservice Österreich (vorgemerkte Arbeitslose)

Von Arbeitslosigkeit betroffene Personen nach Geschlecht und höchster abgeschlossener Ausbildung 1998

Ausbildungsstufen	Betroffenheit			Veränderung gegenüber dem Vorjahr											
				a b s o l u t			r e l a t i v (%)								
	insgesamt	Männer	Frauen	insgesamt	Männer	Frauen	insgesamt	Männer	Frauen						
Kein Abschluß, Pflichtschule	298.780	162.226	136.554	+	4.260	+	463	+	3.797	+	1,4	+	0,3	+	2,9
Lehre, Meisterprüfung	296.900	202.504	94.396	+	3.034	+	400	+	2.634	+	1,0	+	0,2	+	2,9
Berufsbildende mittlere Schule	45.807	12.467	33.340	+	1.662	+	183	+	1.479	+	3,8	+	1,5	+	4,6
Allgemeinbildende höhere Schule	17.332	7.626	9.706	+	431	+	38	+	393	+	2,6	+	0,5	+	4,2
Berufsbildende höhere Schule	34.630	16.713	17.917	+	1.247	+	50	+	1.197	+	3,7	+	0,3	+	7,2
Universität, Akademie u.ä.	20.417	9.402	11.015	-	140	-	407	+	267	-	0,7	-	4,1	+	2,5
Ungeklärte Ausbildung	1.742	998	744	+	155	+	122	+	33	+	9,8	+	13,9	+	4,6
INSGESAMT	715.608	411.936	303.672	+	10.649	+	849	+	9.800	+	1,5	+	0,2	+	3,3

Quelle: Arbeitsmarktservice Österreich

Arbeitslosenbestand nach Geschlecht und höchster abgeschlossener Ausbildung 1998

Ausbildungsstufen	Bestand			Veränderung gegenüber dem Vorjahr											
	insgesamt	Männer	Frauen	a b s o l u t			r e l a t i v (%)								
				insgesamt	Männer	Frauen	insgesamt	Männer	Frauen						
Kein Abschluß, Pflichtschule	104.319	52.583	51.736	+	1.884	+	357	+	1.527	+	1,8	+	0,7	+	3,0
Lehre, Meisterprüfung	94.030	60.920	33.111	+	1.614	+	616	+	998	+	1,7	+	1,0	+	3,1
Berufsbildende mittlere Schule	15.512	4.025	11.488	+	478	+	21	+	458	+	3,2	+	0,5	+	4,2
Allgemeinbildende höhere Schule	6.498	3.051	3.447	+	266	+	37	+	229	+	4,3	+	1,2	+	7,1
Berufsbildende höhere Schule	10.427	5.354	5.072	+	325	-	15	+	341	+	3,2	-	0,3	+	7,2
Universität, Akademie u.ä.	6.570	3.246	3.323	-	158	-	201	+	42	-	2,3	-	5,8	+	1,3
Ungeklärte Ausbildung	438	249	189	+	37	+	33	+	4	+	9,2	+	15,3	+	2,2
INSGESAMT	237.794	129.429	108.365	+	4.446	+	849	+	3.597	+	1,9	+	0,7	+	3,4

Quelle: Arbeitsmarktservice Österreich

Von Arbeitslosigkeit betroffene Personen nach Geschlecht und Berufen

(Bereiche, Berufsabteilungen, wichtige Berufsobergruppen) 1998

B e r u f e	Betroffenheit			Veränderung gegenüber dem Vorjahr											
	insgesamt	Männer	Frauen	a b s o l u t			r e l a t i v (%)								
Berufsbereiche:															
Saisonberufe 1)	215.373	147.525	67.848	+	1.084	-	504	+	1.588	+	0,5	-	0,3	+	2,4
Nichtsaaisonberufe	500.235	264.411	235.824	+	9.565	+	1.353	+	8.212	+	1,9	+	0,5	+	3,6
davon: Produktionsberufe 2)	197.098	148.268	48.830	+	1.476	+	624	+	852	+	0,8	+	0,4	+	1,8
Dienstleistungsberufe 3)	302.676	115.920	186.756	+	8.300	+	844	+	7.456	+	2,8	+	0,7	+	4,2
Berufsabteilungen:															
Land- und forstwirtschaftliche Berufe	15.054	9.709	5.345	+	290	+	108	+	182	+	2,0	+	1,1	+	3,5
Produktionsb. in Industrie, Gewerbe	301.468	251.648	49.820	+	1.268	+	356	+	912	+	0,4	+	0,1	+	1,9
Handels- und Verkehrsberufe	99.448	49.739	49.709	+	3.867	+	1.017	+	2.850	+	4,0	+	2,1	+	6,1
Dienstleistungsberufe i.e.S.	141.956	44.222	97.734	+	2.740	-	39	+	2.779	+	2,0	-	0,1	+	2,9
Technische Berufe	20.642	17.752	2.890	-	820	-	788	-	32	-	3,8	-	4,3	-	1,1
Rechts-, Verwaltungs- und Büroberufe	94.741	26.829	67.912	+	2.545	+	500	+	2.045	+	2,8	+	1,9	+	3,1
Gesundheits-, Lehr- und Kulturberufe	41.838	11.814	30.024	+	970	-	190	+	1.160	+	2,4	-	1,6	+	4,0
unbestimmt	461	223	238	-	211	-	115	-	96	-	31,4	-	34,0	-	28,7
INSGESAMT	715.608	411.936	303.672	+	10.649	+	849	+	9.800	+	1,5	+	0,2	+	3,3
Ausgewählte Berufsobergruppen:															
Bauberufe	104.370	103.380	990	-	208	-	268	+	60	-	0,2	-	0,3	+	6,5
Metallarbeiter/Elektriker	70.416	63.047	7.369	-	654	-	320	-	334	-	0,9	-	0,5	-	4,3
Textil	2.825	974	1.851	-	369	-	241	-	128	-	11,6	-	19,8	-	6,5
Graphik	4.355	3.223	1.132	-	262	-	183	-	79	-	5,7	-	5,4	-	6,5
Handelsberufe	65.639	20.913	44.726	+	3.482	+	985	+	2.497	+	5,6	+	4,9	+	5,9
Hotel-, Gaststätten-, Küchenberufe	95.949	34.436	61.513	+	1.002	-	344	+	1.346	+	1,1	-	1,0	+	2,2
Büroberufe	91.665	24.862	66.803	+	2.463	+	416	+	2.047	+	2,8	+	1,7	+	3,2

1) Land- und forstwirtschaftliche Berufe, Bau- und Fremdenverkehrsberufe

2) ohne Bauberufe

3) ohne Fremdenverkehrsberufe

Quelle: Arbeitsmarktservice Österreich

Arbeitslosenbestand nach Geschlecht und Berufen 1998

(Bereiche, Berufsabteilungen, wichtige Berufsobergruppen)

B e r u f e	Bestand			Veränderung gegenüber dem Vorjahr											
	insgesamt	Männer	Frauen	a b s o l u t			r e l a t i v (%)								
				insgesamt	Männer	Frauen	insgesamt	Männer	Frauen	insgesamt	Männer	Frauen			
Berufsbereiche:															
Saisonberufe 1)	59.393	38.188	21.205	+	867	+	217	+	650	+	1,5	+	0,6	+	3,2
Nichtsaigonberufe	178.261	91.170	87.091	+	3.629	+	658	+	2.971	+	2,1	+	0,7	+	3,5
davon: Produktionsberufe 2)	68.241	48.693	19.548	-	284	-	120	-	164	-	0,4	-	0,2	-	0,8
Dienstleistungsberufe 3)	110.020	42.477	67.543	+	3.913	+	778	+	3.135	+	3,7	+	1,9	+	4,9
Berufsabteilungen:															
Land- und forstwirtschaftliche Berufe	4.323	2.675	1.649	+	99	+	66	+	35	+	2,3	+	2,5	+	2,2
Produktionsberufe	94.123	74.253	19.870	-	175	-	32	-	142	-	0,2	-	0,0	-	0,7
Handels- und Verkehrsberufe	35.267	17.196	18.071	+	1.689	+	640	+	1.048	+	5,0	+	3,9	+	6,2
Dienstleistungsberufe i.e.S.	46.649	13.610	33.040	+	1.600	+	224	+	1.377	+	3,6	+	1,7	+	4,3
Technische Berufe	7.056	6.085	971	-	286	-	244	-	42	-	3,9	-	3,9	-	4,1
Rechts-, Verwaltungs- und Büroberufe	36.103	11.319	24.785	+	1.164	+	267	+	897	+	3,3	+	2,4	+	3,8
Gesundheits-, Lehr- und Kulturberufe	14.130	4.220	9.910	+	402	-	46	+	448	+	2,9	-	1,1	+	4,7
unbestimmt	143	73	70	-	47	-	24	-	23	-	24,7	-	24,7	-	24,7
INSGESAMT	237.794	129.429	108.365	+	4.446	+	849	+	3.597	+	1,9	+	0,7	+	3,4
Ausgewählte Berufsobergruppen:															
Bauberufe	25.882	25.560	322	+	110	+	88	+	22	+	0,4	+	0,3	+	7,3
Metallarbeiter/Elektriker	24.042	20.548	3.494	-	680	-	443	-	237	-	2,8	-	2,1	-	6,4
Hilfsberufe allgemeiner Art	21.531	13.118	8.413	+	843	+	462	+	381	+	4,1	+	3,7	+	4,7
Handelsberufe	24.496	8.146	16.349	+	1.392	+	464	+	927	+	6,0	+	6,0	+	6,0
Hotel-, Gaststätten-, Küchenberufe	29.187	9.953	19.234	+	656	+	63	+	593	+	2,3	+	0,6	+	3,2
Büroberufe	35.092	10.644	24.449	+	1.098	+	209	+	890	+	3,2	+	2,0	+	3,8
Textil	1.148	366	782	-	190	-	95	-	95	-	14,2	-	20,6	-	10,8
Graphik	1.985	1.549	436	-	25	+	-	-	25	-	1,2	+	0,0	-	5,4

1) Land- und forstwirtschaftliche Berufe, Bau- und Fremdenverkehrsberufe

2) ohne Bauberufe

3) ohne Fremdenverkehrsberufe

Quelle: Arbeitsmarktservice Österreich

Von Arbeitslosigkeit betroffene Personen nach Geschlecht und Wirtschaftszweigen, 1998

(Sektoren, zusammengefaßte Wirtschaftsklassen)

WIRTSCHAFTSSEKTOREN	Veränderung gegenüber dem Vorjahr											
	Betroffenheit			absolut						relativ (%)		
	insgesamt	Männer	Frauen	insgesamt	Männer	Frauen	insgesamt	Männer	Frauen			
Primärsektor	13.319	8.904	4.415	- 182	- 160	- 22	- 1,3	- 1,8	- 0,5			
Sekundärsektor 1)	298.374	241.312	57.062	- 9.615	- 8.360	- 1.255	- 3,1	- 3,3	- 2,2			
Tertiärsektor	354.384	139.181	215.203	- 29	- 2.246	+ 2.217	- 0,0	- 1,6	+ 1,0			
ZUSAMMENGEFASSTE WIRTSCHAFTSKLASSEN												
I Land- und Forstwirtschaft	13.319	8.904	4.415	- 182	- 160	- 22	- 1,3	- 1,8	- 0,5			
II Energie- und Wasserversorgung	1.411	1.153	258	- 113	- 78	- 35	- 7,4	- 6,3	- 11,9			
III Bergbau; Steine- und Erdengewinnung	2.802	2.400	402	- 54	- 22	- 32	- 1,9	- 0,9	- 7,4			
IV Erz. von Nahrungsmitteln und Getränken; Tabak	16.369	9.092	7.277	- 237	- 310	+ 73	- 1,4	- 3,3	+ 1,0			
V Erz. von Textilien und Textilwaren	6.373	2.106	4.267	- 577	- 330	- 247	- 8,3	- 13,5	- 5,5			
VI Erz. von Bekleidung, Bettwaren und Schuhen	9.836	1.999	7.837	- 637	- 126	- 511	- 6,1	- 5,9	- 6,1			
VII Erz. und Verarb. von Leder und Lederersatzstoffen	1.039	392	647	- 48	- 23	- 25	- 4,4	- 5,5	- 3,7			
VIII Be- und Verarb. von Holz, Musikinstr., Spielwaren	21.956	17.786	4.170	- 460	- 447	- 13	- 2,1	- 2,5	- 0,3			
IX Erz. und Verarb. von Papier und Pappe	2.641	1.487	1.154	+ 79	+ 78	+ 1	+ 3,1	+ 5,5	+ 0,1			
X Druckerei und Vervielfältigung; Verlagswesen	6.824	4.326	2.498	- 178	- 134	- 44	- 2,5	- 3,0	- 1,7			
XI Erz. und Verarb. von Chemikalien, Gummi und Erdöl	10.940	6.925	4.015	- 456	- 315	- 141	- 4,0	- 4,4	- 3,4			
XII Erz. von Stein- und Glaswaren	6.867	5.398	1.469	- 366	- 298	- 68	- 5,1	- 5,2	- 4,4			
XIII Erz. und Verarb. von Metallen	64.858	48.884	15.974	- 3.528	- 2.943	- 585	- 5,2	- 5,7	- 3,5			
XIV Bauwesen	146.458	139.364	7.094	- 3.040	- 3.412	+ 372	- 2,0	- 2,4	+ 5,5			
XV Handel; Lagerung	109.678	42.577	67.101	+ 142	- 310	+ 452	+ 0,1	- 0,7	+ 0,7			
XVI Beherbergungs- und Gaststättenwesen	112.417	40.200	72.217	+ 155	- 913	+ 1.068	+ 0,1	- 2,2	+ 1,5			
XVII Verkehr; Nachrichtenübermittlung	25.395	19.141	6.254	- 379	- 553	+ 174	- 1,5	- 2,8	+ 2,9			
XVIII Geld- und Kreditwesen; Privatversicherung	8.481	4.137	4.344	+ 260	+ 67	+ 193	+ 3,2	+ 1,6	+ 4,6			
XIX Realitätenwesen; Rechts- und Wirtschaftsdienste	16.139	8.031	8.108	+ 200	+ 62	+ 138	+ 1,3	+ 0,8	+ 1,7			
XX Körperpflege und Reinigung; Bestattungswesen	21.573	4.415	17.158	+ 564	+ 125	+ 439	+ 2,7	+ 2,9	+ 2,6			
XXI Kunst; Unterhaltung und Sport	8.326	4.597	3.729	- 174	- 206	+ 32	- 2,0	- 4,3	+ 0,9			
XXII Gesundheits- und Fürsorgewesen	22.418	4.754	17.664	- 136	- 98	- 38	- 0,6	- 2,0	- 0,2			
XXIII Unterrichts- und Forschungswesen	7.027	2.514	4.513	- 285	- 149	- 136	- 3,9	- 5,6	- 2,9			
XXIV Gebietskörpersch.; Sozialvers., Interessenvertr.	19.096	7.869	11.227	- 417	- 290	- 127	- 2,1	- 3,6	- 1,1			
XXV Haushaltung, Hauswartung	3.834	946	2.888	+ 41	+ 19	+ 22	+ 1,1	+ 2,0	+ 0,8			
Wirtschaftsklassen insgesamt	666.077	389.397	276.680	- 9.826	- 10.766	+ 940	- 1,5	- 2,7	+ 0,3			
Schulabgänger	10.249	3.779	6470	- 2.899	- 941	- 1.958	- 22,0	- 19,9	- 23,2			
Sonstige	39.282	18.760	20.522	+ 23.374	+ 12.556	+ 10.818	+ 146,9	+ 202,4	+ 111,5			
INSGESAMT	715.608	411.936	303.672	+ 10.649	+ 849	+ 9.800	+ 1,5	+ 0,2	+ 3,3			

1) zusammengefaßte Wirtschaftsklassen II - XIV bzw. Wirtschaftsabteilungen 1 - 6

Laut Grundsystematik der Wirtschaftstätigkeiten, Betriebssystematik 1968, Ausgabe 1985, ÖSTAT (auslaufend)

Quelle: Arbeitsmarktservice Österreich

Arbeitslosenbestand nach Geschlecht, Wirtschaftssektoren und Wirtschaftsklassen (NACE) 1998

Seite 1

WIRTSCHAFTSSEKTOREN	Bestand 1)			Veränderung gegenüber dem Vorjahr								
	insgesamt	Männer	Frauen	absolut			relativ (%)					
				insgesamt	Männer	Frauen	insgesamt	Männer	Frauen	insgesamt	Männer	Frauen
Primärsektor	3.924	2.407	1.516	+ 81	+ 16	+ 65	+ 2,1	+ 0,7	+ 4,5			
Sekundärsektor 2)	86.557	64.097	22.456	+ 1.283	+ 762	+ 515	+ 1,5	+ 1,2	+ 2,4			
Tertiärsektor	139.046	60.057	78.989	+ 3.427	+ 401	+ 3.024	+ 2,5	+ 0,7	+ 4,0			
WIRTSCHAFTSKLASSEN												
A 01 Landwirtschaft, Jagd	2.721	1.582	1.139	+ 20	- 14	+ 34	+ 0,7	- 0,9	+ 3,1			
02 Forstwirtschaft	1.127	789	337	+ 38	+ 22	+ 16	+ 3,5	+ 2,9	+ 5,0			
B 05 Fischerei u. Fischzucht	76	36	40	+ 23	+ 8	+ 15	+ 43,4	+ 28,6	+ 60,0			
10 Kohlenbergbau	59	32	27	- 10	- 10	- 1	- 14,5	- 23,8	- 3,6			
11 Erdöl u. Erdgasbergbau	195	169	26	+ 105	+ 99	+ 6	+ 116,7	+ 141,4	+ 30,0			
C 12 Uran-, Thoriumerzbb.	10	6	3	+ 1	- 1	+ 1	+ 11,1	- 14,3	+ 50,0			
13 Erzbergbau	35	31	5	- 22	- 17	- 5	- 38,6	- 35,4	- 50,0			
14 Stein- u. Erdengew.	499	440	59	- 38	- 31	- 7	- 7,1	- 6,6	- 10,6			
15 Nahrung, Getränke	5.742	3.035	2.707	+ 256	+ 125	+ 131	+ 4,7	+ 4,3	+ 5,1			
16 Tabakverarbeitung	18	8	10	- 4	- 0	- 4	- 18,2	+ 0,0	- 28,6			
17 Textilien, Textilwaren	1.905	622	1.284	- 220	- 87	- 132	- 10,4	- 12,3	- 9,3			
18 Bekleidung	2.457	350	2.107	- 180	- 6	- 174	- 6,8	- 1,7	- 7,6			
19 Leder	705	190	515	+ 42	+ 20	+ 22	+ 6,3	+ 11,8	+ 4,5			
20 Holz	2.690	2.027	662	+ 71	+ 39	+ 31	+ 2,7	+ 2,0	+ 4,9			
21 Papier, Pappe	1.734	876	857	+ 117	+ 78	+ 38	+ 7,2	+ 9,8	+ 4,6			
22 Verlagswesen, Druck	3.722	2.144	1.578	+ 88	- 3	+ 91	+ 2,4	- 0,1	+ 6,1			
23 Mineralölverarbeitung	270	201	69	+ 34	+ 25	+ 9	+ 14,4	+ 14,2	+ 15,0			
24 Chemie	1.679	1.019	659	- 44	- 25	- 20	- 2,6	- 2,4	- 2,9			
25 Gummi u. Kunststoffe	2.237	1.448	788	- 9	- 3	- 7	- 0,4	- 0,2	- 0,9			
D 26 Glas, Stein-u. Erdwaren	2.297	1.781	516	+ 1	- 26	+ 27	+ 0,0	- 1,4	+ 5,5			
27 Metallerzeugung	1.855	1.514	340	- 225	- 209	- 17	- 10,8	- 12,1	- 4,8			
28 Herst. v. Metallwaren	4.935	3.888	1.047	- 58	- 54	- 4	- 1,2	- 1,4	- 0,4			
29 Maschinenbau	3.540	2.563	977	- 59	- 119	+ 59	- 1,6	- 4,4	+ 6,4			
30 Büromaschinen, EDV	198	108	90	- 20	- 26	+ 6	- 9,2	- 19,4	+ 7,1			
31 Geräte, Elektrizitätserzeugung	2.099	1.140	959	+ 74	+ 59	+ 15	+ 3,7	+ 5,5	+ 1,6			
32 Nachrichtentechnik	1.351	684	667	- 104	- 3	- 101	- 7,1	- 0,4	- 13,2			
33 Medizin-, Steuertechnik	1.012	469	543	- 124	- 56	- 68	- 10,9	- 10,7	- 11,1			
34 Kraftwagen u. -teile	1.080	853	227	+ 64	+ 63	+ 1	+ 6,3	+ 8,0	+ 0,4			
35 sonst. Fahrzeugbau	328	243	85	- 19	- 27	+ 8	- 5,5	- 10,0	+ 10,4			
36 Möbel, Sportgeräte	3.214	2.186	1.028	- 52	- 12	- 39	- 1,6	- 0,5	- 3,7			
37 Recycling	85	64	21	+ 10	+ 10	+ 0	+ 13,3	+ 18,5	+ 0,0			

Arbeitslosenbestand nach Geschlecht, Wirtschaftssektoren und Wirtschaftsklassen (NACE) 1998

Seite 2

WIRTSCHAFTSKLASSEN		Bestand 1)			Veränderung gegenüber dem Vorjahr					
		insgesamt	Männer	Frauen	absolut			relativ (%)		
					insgesamt	Männer	Frauen	insgesamt	Männer	Frauen
E	40 Energieversorgung	473	350	122	- 9	+ 4	- 14	- 1,9	+ 1,2	- 10,3
	41 Wasserversorgung	45	33	13	- 8	- 7	0	- 15,1	- 17,5	+ 0,0
F	45 Bauwesen	40.088	35.623	4.465	+ 1.625	+ 962	+ 663	+ 4,2	+ 2,8	+ 17,4
	50 KFZHandel, -reparatur	4.868	3.656	1.212	+ 229	+ 156	+ 73	+ 4,9	+ 4,5	+ 6,4
G	51 Großhandel	15.447	8.354	7.094	- 174	- 165	- 8	- 1,1	- 1,9	- 0,1
	52 Einzelhandel	24.904	8.281	16.623	+ 1.815	+ 622	+ 1.193	+ 7,9	+ 8,1	+ 7,7
H	55 Fremdenverkehr	34.532	11.916	22.616	+ 1.273	+ 185	+ 1.088	+ 3,8	+ 1,6	+ 5,1
	60 Landverkehr	5.582	4.736	846	- 71	- 90	+ 19	- 1,3	- 1,9	+ 2,3
	61 Schifffahrt	165	127	38	- 5	- 10	+ 5	- 2,9	- 7,3	+ 15,2
I	62 Flugverkehr	246	140	105	+ 2	+ 1	0	+ 0,8	+ 0,7	+ 0,0
	63 Spedition, Reisebüros	2.609	1.691	918	+ 74	+ 39	+ 35	+ 2,9	+ 2,4	+ 4,0
	64 Nachrichtenübermittl.	1.143	590	553	+ 56	+ 14	+ 42	+ 5,2	+ 2,4	+ 8,2
	65 Kreditwesen	1.574	786	788	+ 110	+ 69	+ 41	+ 7,5	+ 9,6	+ 5,5
J	66 Versicherungswesen	961	592	369	+ 97	+ 65	+ 31	+ 11,2	+ 12,3	+ 9,2
	67 Wertpapiere, Börse	445	249	196	+ 5	- 5	+ 10	+ 1,1	- 2,0	+ 5,4
	70 Realitätenwesen	1.515	572	942	+ 66	+ 25	+ 41	+ 4,6	+ 4,6	+ 4,6
	71 Vermietung bewegl.Sachen	670	384	287	- 46	- 28	- 17	- 6,4	- 6,8	- 5,6
K	72 Datenverarb.u.-banken	535	319	216	- 77	- 53	- 23	- 12,6	- 14,2	- 9,6
	73 Forschung u. Entwicklung	339	172	166	+ 3	- 1	+ 3	+ 0,9	- 0,6	+ 1,8
	74 Dienstleistungen,Betr.	13.322	6.019	7.303	+ 357	- 48	+ 405	+ 2,8	- 0,8	+ 5,9
L	75 öffentl. Verwaltung	9.826	5.191	4.635	- 920	- 463	- 457	- 8,6	- 8,2	- 9,0
M	80 Unterrichtswesen	2.391	645	1.747	+ 143	- 18	+ 162	+ 6,4	- 2,7	+ 10,2
N	85 Gesundheits-,Sozialwesen	7.094	1.553	5.540	+ 325	+ 56	+ 268	+ 4,8	+ 3,7	+ 5,1
	90 Abwasser-u.Abf.beseitigung	402	313	90	- 13	- 17	+ 5	- 3,1	- 5,2	+ 5,9
O	91 Interessenvertretungen	2.137	965	1.172	- 49	- 1	- 49	- 2,2	- 0,1	- 4,0
	92 Kultur,Sport,Unterhalt	3.238	1.860	1.378	+ 32	- 4	+ 36	+ 1,0	- 0,2	+ 2,7
	93 sonst.Dienstleistungen	4.285	838	3.446	+ 187	+ 74	+ 112	+ 4,6	+ 9,7	+ 3,4
P	95 Private Haushalte	714	58	656	+ 20	+ 7	+ 12	+ 2,9	+ 13,7	+ 1,9
Q	99 Exterritoriale Org.	102	50	53	- 12	- 9	- 3	- 10,5	- 15,3	- 5,4
	Wirtschaftsklassen insgesamt	229.527	126.561	102.961	+ 4.791	+ 1.179	+ 3.604	+ 2,1	+ 0,9	+ 3,6
	SA Schulabgänger	3.041	1.002	2.040	- 198	- 112	- 84	- 6,1	- 10,1	- 4,0
	SO Sonstige	5.230	1.866	3.365	- 132	- 217	+ 86	- 2,5	- 10,4	+ 2,6
INSGESAMT		237.794	129.429	108.365	+ 4.446	+ 849	+ 3.597	+ 1,9	+ 0,7	+ 3,4

1) gebildet als Durchschnitt über die 12 Monatsendbestände (Rundungsdifferenzen)

2) zusammengefasste Wirtschaftsabschnitte C - F

Quelle: Arbeitsmarktservice Österreich

Von Arbeitslosigkeit betroffene Personen nach Geschlecht und Bundesländern 1998

Bundesland	Betroffenheit			Veränderung gegenüber dem Vorjahr											
	insgesamt	Männer	Frauen	a b s o l u t			r e l a t i v (%)								
				insgesamt	Männer	Frauen	insgesamt	Männer	Frauen						
Burgenland	25.519	15.465	10.054	+	271	-	268	+	539	+	1,1	-	1,7	+	5,7
Kärnten	61.849	36.508	25.341	-	267	-	313	+	46	-	0,4	-	0,9	+	0,2
Niederösterreich	114.747	66.501	48.246	+	926	+	91	+	835	+	0,8	+	0,1	+	1,8
Oberösterreich	97.999	55.524	42.475	-	70	-	695	+	625	-	0,1	-	1,2	+	1,5
Salzburg	44.818	25.834	18.984	+	341	-	176	+	517	+	0,8	-	0,7	+	2,8
Steiermark	111.269	63.884	47.385	+	2.399	+	692	+	1.707	+	2,2	+	1,1	+	3,7
Tirol	66.635	38.202	28.433	+	202	-	842	+	1.044	+	0,3	-	2,2	+	3,8
Vorarlberg	26.671	14.392	12.279	+	94	-	282	+	376	+	0,4	-	1,9	+	3,2
Wien	166.101	95.626	70.475	+	6.753	+	2.642	+	4.111	+	4,2	+	2,8	+	6,2
INSGESAMT	715.608	411.936	303.672	+	10.649	+	849	+	9.800	+	1,5	+	0,2	+	3,3

Quelle: Arbeitsmarktservice Österreich

Arbeitslosenbestand nach Geschlecht und Bundesländern 1998

Bundesland	Bestand			Veränderung gegenüber dem Vorjahr					
	insgesamt	Männer	Frauen	absolut			relativ (%)		
				insgesamt	Männer	Frauen	insgesamt	Männer	Frauen
Burgenland	7.720	4.118	3.602	+ 124	+ 24	+ 100	+ 1,6	+ 0,6	+ 2,9
Kärnten	18.251	9.814	8.437	- 389	- 98	- 292	- 2,1	- 1,0	- 3,3
Niederösterreich	37.786	20.375	17.411	+ 611	+ 109	+ 502	+ 1,6	+ 0,5	+ 3,0
Oberösterreich	27.870	14.553	13.317	- 828	- 560	- 269	- 2,9	- 3,7	- 2,0
Salzburg	10.937	5.999	4.938	+ 80	- 86	+ 166	+ 0,7	- 1,4	+ 3,5
Steiermark	37.035	19.034	18.001	+ 544	+ 230	+ 314	+ 1,5	+ 1,2	+ 1,8
Tirol	16.904	9.122	7.782	+ 85	- 399	+ 484	+ 0,5	- 4,2	+ 6,6
Vorarlberg	7.962	4.039	3.924	- 306	- 313	+ 8	- 3,7	- 7,2	+ 0,2
Wien	73.328	42.376	30.952	+ 4.525	+ 1.944	+ 2.581	+ 6,6	+ 4,8	+ 9,1
INSGESAMT	237.794	129.429	108.365	+ 4.446	+ 849	+ 3.597	+ 1,9	+ 0,7	+ 3,4

Quelle: Arbeitsmarktservice Österreich

Arbeitslosenquoten nach Geschlecht und Bundesländern 1998

Bundesland	Arbeitslosenquote (%)			Veränderung gegenüber dem Vorjahr (in % - Punkten)		
	insgesamt	Männer	Frauen	insgesamt	Männer	Frauen
Burgenland	9,0	8,6	9,7	+ 0,0	+ 0,1	+ 0,1
Kärnten	8,8	8,3	9,4	- 0,2	- 0,1	- 0,3
Niederösterreich	6,9	6,4	7,5	+ 0,1	+ 0,0	+ 0,1
Oberösterreich	5,1	4,6	5,9	- 0,2	- 0,2	- 0,1
Salzburg	4,9	4,9	5,0	+ 0,0	+ 0,0	+ 0,1
Steiermark	8,1	7,2	9,3	+ 0,0	+ 0,0	+ 0,0
Tirol	6,3	5,9	6,8	+ 0,0	- 0,3	+ 0,3
Vorarlberg	5,8	5,1	6,7	- 0,3	- 0,4	- 0,2
Wien	8,7	9,4	8,0	+ 0,4	+ 0,4	+ 0,6
INSGESAMT	7,2	6,9	7,5	+ 0,1	+ 0,0	+ 0,1

Quelle: Hauptverband der österreichischen Sozialversicherungsträger (unselbständig Beschäftigte)
Arbeitsmarktservice Österreich (vorgemerkte Arbeitslose)

Dauer der Arbeitslosigkeit 1998

Dezilverteilung der Gesamtdauer (Betroffene) 1998	Mittelwert der Gesamtdauer	Betroffenheit (Personen) je Dezil	AL - Tage im Kalenderjahr	Jahres- durchschnitts- bestand	% - Anteil an Gesamt- bestand	Jahres- durchschnitts- bestand kumuliert	% - Anteil kumuliert	Beitrag zur Arbeitslosen- quote (%-Punkte)
1. Dezil 18	9,1	71.561	649.044 : 365 =	1.778	0,7	1.778	0,7	0,05
2. Dezil 35	27,6	71.561	1.972.267 : 365 =	5.403	2,2	7.182	3,0	0,16
3. Dezil 56	45,7	.	.	8.967	3,7	16.149	6,7	0,27
4. Dezil 74	64,1	.	.	12.572	5,2	28.721	11,9	0,38
5. Dezil 93	84,1	.	.	16.497	6,8	45.218	18,8	0,50
6. Dezil 119	105,7	.	.	20.728	8,6	65.946	27,4	0,62
7. Dezil 150	133,0	.	.	26.071	10,8	92.016	38,2	0,79
8. Dezil 199	172,1	.	.	33.748	14,0	125.765	52,2	1,02
9. Dezil 292	242,3	.	.	47.514	19,7	173.279	71,9	1,43
"10. Dezil" 365	345,0	.	.	67.644	28,1	240.923	100,0	2,04
INSGESAMT	122,9	715.608		240.923	100,0			7,26

Quelle: Arbeitsmarktservice Österreich

Verweildauer der Abgänge 1) nach Geschlecht und wichtigen sozioökonomischen Merkmalen 1998

	Durchschnittliche Verweildauer (in Tagen)			Veränderung 1997/1998 (in Tagen)		
	insgesamt	Männer	Frauen	insgesamt	Männer	Frauen
15 - 18	66	63	69	- 6	- 6	- 5
19 - 24	82	78	88	- 2	- 1	- 3
25 - 29	107	94	125	- 1	+ 0	- 3
30 - 39	129	112	152	- 4	- 1	- 10
40 - 49	142	135	152	- 6	- 6	- 6
50 - 54	182	175	191	- 16	- 16	- 15
55 - 59	249	247	253	- 9	- 23	+ 27
mind. 60	359	376	279	+ 66	+ 73	+ 19
Kein Abschluß, Pflichtschule	132	120	145	- 4	- 3	- 7
Lehre, Meisterprüfung	120	114	134	- 1	+ 0	- 4
Berufsbildende mittlere Schule	131	121	135	- 5	- 3	- 5
Allgemeinbildende höhere Schule	149	166	137	- 5	- 10	+ 1
Berufsbildende höhere Schule	118	131	106	- 2	+ 0	- 4
Universität, Akademie	144	159	133	- 3	- 5	+ 1
Ungeklärte Ausbildung	52	46	60	- 4	- 20	+ 16
Burgenland	121	103	151	+ 4	+ 7	- 2
Kärnten	104	95	117	- 9	- 2	- 17
Niederösterreich	130	116	149	- 13	- 11	- 19
Oberösterreich	114	103	129	- 7	- 5	- 10
Salzburg	80	79	80	+ 3	+ 3	+ 1
Steiermark	141	122	168	- 2	- 1	- 5
Tirol	75	74	76	+ 1	+ 0	+ 1
Vorarlberg	109	102	118	+ 0	- 1	+ 1
Wien	185	186	185	+ 2	+ 1	+ 6
Saisonberufe 2)	90	88	94	+ 1	+ 2	- 1
Produktionsberufe	143	132	180	- 7	- 4	- 17
Dienstleistungsberufe	147	148	147	- 3	- 1	- 4
InländerInnen	136	128	145	- 4	- 3	- 6
AusländerInnen	84	82	88	+ 2	+ 2	+ 2
INSGESAMT	127	119	138	- 3	- 1	- 5

1) Dauer der Arbeitslosigkeit der Abgänge (gerechnet vom Zugang bis zum Abgang); Kurzunterbrechungen der Vormerkung bis zu 28 Tagen bleiben unberücksichtigt, d.h. sie werden in die Dauer miteingerechnet

2) Land- und forstwirtschaftliche Berufe, Bau- und Fremdenverkehrsberufe

Quelle: Arbeitsmarktservice Österreich

Von Langzeitarbeitslosigkeit betroffene Personen 1)

nach wichtigen sozioökonomischen Merkmalen 1998

	Langzeit- arbeitslose	Veränderung gegenüber dem Vorjahr	
		absolut	relativ (%)
15 - 18	1.294	- 519	- 28,6
19 - 24	16.599	- 1.326	- 7,4
25 - 29	23.595	- 1.140	- 4,6
30 - 39	55.376	+ 651	+ 1,2
40 - 49	43.050	+ 583	+ 1,4
50 - 54	28.848	+ 1.802	+ 6,7
55 - 59	22.038	+ 4.360	+ 24,7
mind. 60	1.882	+ 629	+ 50,2
Kein Abschluß, Pflichtschule	85.623	+ 2.281	+ 2,7
Lehre, Meisterprüfung	72.808	+ 1.942	+ 2,7
Berufsbildende mittlere Schule	13.479	+ 372	+ 2,8
Allgemeinbildende höhere Schule	6.083	+ 326	+ 5,7
Berufsbildende höhere Schule	8.470	+ 250	+ 3,0
Universität, Akademie	6.085	- 163	- 2,6
Ungeklärte Ausbildung	134	+ 32	+ 31,4
Burgenland	5.653	+ 382	+ 7,2
Kärnten	11.669	- 973	- 7,7
Niederösterreich	32.207	+ 1.067	+ 3,4
Oberösterreich	21.656	- 1.330	- 5,8
Salzburg	5.364	+ 104	+ 2,0
Steiermark	30.079	+ 141	+ 0,5
Tirol	6.906	+ 99	+ 1,5
Vorarlberg	6.124	- 450	- 6,8
Wien	73.024	+ 6.000	+ 9,0
Saisonberufe	29.639	+ 1.629	+ 5,8
Produktionsberufe	60.021	- 488	- 0,8
Dienstleistungsberufe	102.945	+ 3.928	+ 4,0
Primärsektor	2.109	+ 121	+ 6,1
Sekundärsektor	75.108	- 275	- 0,4
Tertiärsektor	109.465	+ 4.040	+ 3,8
InländerInnen	177.316	+ 3.953	+ 2,3
AusländerInnen	15.366	+ 1.087	+ 7,6
Männer	96.740	+ 2.319	+ 2,5
Frauen	95.942	+ 2.721	+ 2,9
Insgesamt	192.682	+ 5.040	+ 2,7

1) Arbeitslose Personen mit einer Episodendauer von mehr als 180 Tagen

Quelle: Arbeitsmarktservice Österreich

Mehrfacharbeitslosigkeit der abgehenden arbeitslosen Personen (Abgänger) im Ein- und Fünfjahreszeitraum nach wichtigen sozioökonomischen Merkmalen

	Einjahreszeitraum (1998)		Fünfjahreszeitraum (1994-1998)	
	Durchschnittl. Episodenzahl	Anteil an Mehrfach-facharbeitslosen (%)	Durchschnittl. Episodenzahl	Anteil an Mehrfach-facharbeitslosen (%)
15 - 18	1,24	20,9	1,81	43,1
19 - 24	1,28	24,6	2,55	59,5
25 - 29	1,24	21,3	2,48	56,5
30 - 39	1,23	20,0	2,51	57,2
40 - 49	1,24	20,8	2,62	59,8
50 - 54	1,21	18,5	2,31	54,1
55 - 59	1,15	13,5	1,73	35,6
mind. 60	1,10	8,5	1,38	22,2
Kein Abschluß, Pflichtschule	1,27	22,9	2,66	60,5
Lehre, Meisterprüfung	1,23	20,2	2,49	57,6
Berufsbildende mittlere Schule	1,23	20,4	2,06	47,3
Allgemeinbildende höhere Schule	1,19	17,1	1,85	43,2
Berufsbildende höhere Schule	1,18	16,2	1,75	39,4
Universität, Akademie	1,14	13,1	1,60	36,2
Ungeklärte Ausbildung	1,04	3,9	1,07	5,5
Burgenland	1,17	14,9	2,41	57,1
Kärnten	1,28	23,9	2,98	65,1
Niederösterreich	1,19	16,8	2,17	51,2
Oberösterreich	1,22	19,3	2,24	52,3
Salzburg	1,33	29,1	2,88	60,6
Steiermark	1,19	17,3	2,39	56,1
Tirol	1,36	32,6	3,20	63,6
Vorarlberg	1,28	24,9	2,38	52,9
Wien	1,20	17,7	2,14	52,7
Saisonberufe 1)	1,29	26,0	3,39	72,7
Produktionsberufe	1,23	19,4	2,28	54,3
Dienstleistungsberufe	1,20	17,6	1,98	46,9
InländerInnen	1,23	20,1	2,37	54,2
AusländerInnen	1,29	24,6	2,73	62,3
Männer	1,23	19,8	2,63	60,4
Frauen	1,25	22,3	2,17	49,5
Insgesamt	1,24	20,8	2,42	55,5

1) Land- und forstwirtschaftliche Berufe, Bau- und Fremdenverkehrsberufe

Quelle: Arbeitsmarktservice Österreich

Zerlegung der Arbeitslosenquote nach Geschlecht, Alter, Bundesländern und Staatszugehörigkeit 1998

	Arbeitslosen- quote (%)	Betroffenheits- quote (%) 1)	Dauerkom- ponente 2)	Dauer in Tagen 3)
Insgesamt	7,2	21,6	0,33	121
Männer	6,9	22,0	0,32	115
Frauen	7,5	21,1	0,36	130
15 - 18	3,0	15,4	0,19	71
19 - 24	7,9	32,2	0,25	90
25 - 29	7,2	24,4	0,29	107
30 - 39	6,7	20,4	0,33	119
40 - 49	6,3	17,3	0,37	133
50 - 54	9,8	20,8	0,47	172
55 - 59	11,8	23,2	0,51	185
60 und älter	5,8	15,8	0,37	134
Burgenland	9,0	29,9	0,30	110
Kärnten	8,8	29,8	0,30	108
Niederösterreich	6,9	20,9	0,33	120
Oberösterreich	5,1	17,9	0,28	104
Salzburg	4,9	20,3	0,24	89
Steiermark	8,1	24,4	0,33	121
Tirol	6,3	24,7	0,25	93
Vorarlberg	5,8	19,4	0,30	109
Wien	8,7	19,8	0,44	161
InländerInnen	7,0	20,2	0,35	127
AusländerInnen	8,7	34,4	0,25	92

1) Betroffenheitsquote: Betroffenheit in % des (unselbständigen) Arbeitskräftepotentials

2) Dauerkomponente: Bestand div. durch Betroffenheit

3) Dauerkomponente x 365

Quelle: Hauptverband der österreichischen Sozialversicherungsträger (unselbständig Beschäftigte)
Arbeitsmarktservice Österreich (vorgemerkte Arbeitslose)

Schichtung der ArbeitslosengeldbezieherInnen

nach der Auszahlung in Schilling pro Monat 1998 1)

Dezile	Insge- samt	Männer	Frauen	In- länder	Aus- länder	bis 18 Jahre	19 - 24 Jahre
1. Dezil	5.342	6.843	4.256	5.221	6.032	2.403	4.939
2. Dezil	6.657	8.051	5.410	6.569	7.037	2.789	6.153
3. Dezil	7.539	8.772	6.157	7.535	7.772	3.027	6.730
4. Dezil	8.326	9.229	6.731	8.325	8.378	3.643	7.272
5. Dezil	8.970	9.842	7.343	8.974	8.886	4.556	7.775
6. Dezil	9.614	10.543	7.944	9.674	9.366	5.647	8.227
7. Dezil	10.468	11.383	8.572	10.566	10.008	6.539	8.770
8. Dezil	11.573	12.330	9.238	11.807	10.787	7.345	9.121
9. Dezil	13.142	13.477	10.758	13.412	11.950	8.299	10.054
Mittelwert	9.059	10.010	7.466	9.092	8.907	5.032	7.661

Dezile	25 - 29 Jahre	30 - 39 Jahre	40 - 49 Jahre	50 - 54 Jahre	55 - 59 Jahre	60 Jahre und älter
1. Dezil	5.921	5.533	5.456	5.723	6.153	6.039
2. Dezil	7.113	6.964	6.861	7.156	7.943	7.942
3. Dezil	7.841	8.017	7.935	8.130	8.907	8.902
4. Dezil	8.501	8.830	8.775	8.901	9.684	9.678
5. Dezil	8.972	9.416	9.404	9.598	10.658	10.764
6. Dezil	9.413	10.203	10.210	10.390	11.763	11.814
7. Dezil	10.059	11.050	11.110	11.395	12.708	12.879
8. Dezil	10.834	12.076	12.211	12.527	13.472	13.472
9. Dezil	11.976	13.470	13.517	13.474	14.156	14.155
Mittelwert	8.956	9.474	9.493	9.669	10.438	10.439

1) Die Dezile sind die Grenzeinkommen, die zwei benachbarte Zehn-Prozent-Gruppen von (nach der Höhe der Auszahlungen geschichteten) LeistungsbezieherInnen trennen.

Quelle: SYNTHESIS-Arbeitslos

Schichtung der NotstandshilfebezieherInnen nach der Auszahlung in Schilling pro Monat 1998 1)

Dezile	Insgesamt	Männer	Frauen	Inländer	Ausländer	bis 18 Jahre	19 - 24 Jahre
1. Dezil	3.440	4.963	2.643	3.454	3.250	2.144	2.865
2. Dezil	5.041	6.312	3.966	5.054	4.940	2.288	3.959
3. Dezil	6.018	7.114	5.041	6.019	5.938	2.513	5.069
4. Dezil	6.780	7.686	5.819	6.780	6.689	2.737	5.732
5. Dezil	7.427	8.110	6.395	7.433	7.351	3.011	6.311
6. Dezil	7.958	8.530	7.018	7.963	7.851	3.601	6.687
7. Dezil	8.375	9.333	7.676	8.375	8.370	4.867	7.165
8. Dezil	9.331	10.081	8.241	9.332	9.149	5.641	7.684
9. Dezil	10.644	11.458	9.321	10.656	10.231	6.802	8.233
Mittelwert	7.182	8.117	6.220	7.189	7.073	3.848	5.952

Dezile	25 - 29 Jahre	30 - 39 Jahre	40 - 49 Jahre	50 - 54 Jahre	55 - 59 Jahre	60 Jahre und älter
1. Dezil	3.236	3.609	3.854	3.657	4.555	3.771
2. Dezil	4.798	5.123	5.429	5.351	6.330	5.536
3. Dezil	5.732	6.062	6.360	6.348	7.450	6.786
4. Dezil	6.392	6.793	7.119	7.163	8.111	7.710
5. Dezil	6.984	7.450	7.715	7.817	8.787	8.110
6. Dezil	7.543	7.995	8.116	8.241	9.563	9.214
7. Dezil	7.926	8.376	8.788	9.017	10.650	10.207
8. Dezil	8.369	9.165	9.510	9.979	11.329	11.545
9. Dezil	9.259	10.088	10.978	11.352	11.963	11.969
Mittelwert	6.639	7.161	7.533	7.593	8.607	8.188

1) Die Dezile sind die Grenzeinkommen, die zwei benachbarte Zehn-Prozent-Gruppen von (nach der Höhe der Auszahlungen geschichteten) LeistungsbezieherInnen trennen.

Quelle: SYNTHESIS-Arbeitslos

Gemeldete offene Stellen 1988 - 1998

sowie nach Bundesländern 1998

Jahr	Offene Stellen Bestände	Veränderung zum Vorjahr	
		absolut	in %
1988	31.184	+ 4.348	+ 16,2
1989	45.599	+ 14.415	+ 46,2
1990	55.622	+ 10.023	+ 22,0
1991	49.448	- 6.174	- 11,1
1992	44.126	- 5.322	- 10,8
1993	32.906	- 11.220	- 25,4
1994	30.197	- 2.709	- 8,2
1995	24.986	- 5.211	- 17,3
1996	19.431	- 5.555	- 22,2
1997	19.019	- 412	- 2,1
1998	23.088	+ 4.069	+ 21,4

Bundesland	Offene Stellen Bestände 1998	Veränderung 1997/98	
		absolut	in %
Burgenland	942	+ 39	+ 4,3
Kärnten	1.320	+ 14	+ 1,1
Niederösterreich	4.933	+ 877	+ 21,6
Oberösterreich	4.166	+ 852	+ 25,7
Salzburg	1.884	+ 463	+ 32,6
Steiermark	2.311	- 143	- 5,8
Tirol	1.996	+ 564	+ 39,4
Vorarlberg	835	+ 175	+ 26,5
Wien	4.701	+ 1.227	+ 35,3
Österreich	23.088	+ 4.069	+ 21,4

Quelle: Arbeitsmarktservice Österreich

Gemeldete offene Stellen nach Berufsbereichen

(Sektoren, Berufsabteilungen, wichtigen Berufsobergruppen) 1998

B e r u f e	Offene Stellen Bestände insgesamt	Veränderung 1997/98	
		absolut	relativ (%)
Saison/Nichtsaison:			
Saisonberufe 1)	6.909	+ 855	+ 14,1
Nichtsaisonberufe	16.179	+ 3.214	+ 24,8
davon: Produktionsberufe 2)	7.016	+ 1.176	+ 20,1
Dienstleistungsberufe 3)	9.163	+ 2.038	+ 28,6
Abteilungen:			
Land- und forstwirtschaftliche Berufe	878	+ 210	+ 31,4
Produktionsberufe in Bergbau, Industrie und Gewerbe	9.103	+ 1.147	+ 14,4
Handels- und Verkehrsberufe	3.777	+ 533	+ 16,4
Dienstleistungsberufe i.e.S.	5.526	+ 1.043	+ 23,3
Technische Berufe	1.369	+ 671	+ 96,1
Rechts-, Verwaltungs- und Büroberufe	1.531	+ 247	- 19,2
Gesundheits-, Lehr- und Kulturberufe	905	+ 218	+ 31,7
Gesamt	23.088	+ 4.069	+ 21,4
Ausgewählte Berufsobergruppen:			
Bauberufe	2.087	- 29	- 1,4
Metallberufe	4.045	+ 929	+ 29,8
Handelsberufe	2.931	+ 381	+ 14,9
Hotel-, Gaststätten-, Küchenberufe	3.944	+ 674	+ 20,6
Reinigungsberufe	868	+ 228	+ 35,6
Allgemeine Verwaltungs- und Büroberufe	1.438	+ 226	+ 18,6

1) Land- und forstwirtschaftliche Berufe, Bau- und Fremdenverkehrsberufe

2) ohne Bauberufe

3) ohne Fremdenverkehrsberufe

Quelle: Arbeitsmarktservice Österreich

Abgang an gemeldeten offenen Stellen nach Laufzeit und Berufen 1998 ¹⁾

B e r u f e	Abgänge insgesamt (absolut)	A n t e i l e d e r L a u f z e i t e n i n %				Durchschnittliche abgeschlossene Laufzeit in Tagen
		bis unter 1 Monat	1 bis unter 3 Monate	3 bis unter 6 Monate	6 Monate und länger	
Abteilungen:						
Land- und forstwirtschaftliche Berufe	17.216	81,2	14,4	3,4	1,0	18
Produktionsberufe in Bergbau, Industrie und Gewerbe	83.448	67,4	22,5	7,2	2,9	35
Handels- und Verkehrsberufe	31.085	62,5	25,4	8,3	3,9	42
Dienstleistungsberufe i.e.S.	83.038	77,2	18,0	3,9	1,0	23
Technische Berufe	7.017	46,5	33,2	13,7	6,6	55
Rechts-, Verwaltungs- und Büroberufe	19.206	72,0	22,1	4,8	1,1	26
Gesundheits-, Lehr- und Kulturberufe	7.752	65,9	23,4	8,2	2,5	35
Gesamt	248.762	70,7	21,1	6,0	2,2	31
Ausgewählte Berufsgruppen:						
Bauberufe	19.030	65,1	24,4	7,5	3,0	38
Metallberufe	5.027	58,1	27,0	10,4	4,6	46
Handelsberufe	26.063	58,5	26,6	9,8	5,0	48
Hotel-, Gaststätten-, Küchenberufe	62.345	77,3	18,1	3,7	0,9	22
Reinigungsberufe	13.638	80,8	15,4	3,4	0,4	22
Allgemeine Verwaltungs- und Büroberufe	18.488	71,9	22,4	4,7	1,0	26

1) Laufzeitdefinition: Zeitdauer zwischen gewünschtem Eintrittsdatum und Abgang (durch Besetzung, Wegfall);
Jahressumme der Abgänge und durchschnittliche abgeschlossene Laufzeit in Tagen 1998

Quelle: Arbeitsmarktservice Österreich

Lehrstellenmarkt

Jahr	Lehrstellen- eintritte 1) per 31.12.	in % des Geburts- jahrganges 1)	Lehrstellen- suchende 2) Ende Dezember	Lehrstellen- suchende 3) im Jahr gesamt	<i>Index Lehrstellen- suchende</i>	Offene Lehrstellen 2) Ende Dezember	Offene Lehrstellen 3) im Jahr gesamt	<i>Index Offene Lehrstellen</i>
1988	46.438	47	2.343	48.781	96	6.603	53.041	100
1989	45.625	47	2.105	47.730	94	11.051	56.676	107
1990	44.845	48	2.256	47.101	93	13.255	58.100	110
1991	42.558	49	2.558	45.116	89	13.410	55.968	106
1992	40.625	48	2.731	43.356	85	9.971	50.596	96
1993	40.084	47	3.389	43.473	85	6.504	46.588	88
1994	39.700	46	3.137	42.837	84	4.966	44.666	84
1995	37.343	41	3.677	41.020	81	3.291	40.634	77
1996	37.079	40	5.237	42.316	83	2.205	39.284	74
1997	40.175	42	4.101	44.276	87	2.258	42.433	80
1998	39.052	43	2.520	41.572	82	1.564	40.616	77

1) Quelle: Wirtschaftskammer Österreich

2) Quelle: Arbeitsmarktservice Österreich

3) Lehrstelleneintritte plus Lehrstellensuchende bzw. offene Lehrstellen Ende Dezember

Internationale Arbeitslosenquoten 1997 und 1998

Europäische Union 1)

Land	Arbeitslosenquote (%)					
	1997			1998		
	insgesamt	Männer	Frauen	insgesamt	Männer	Frauen
Belgien	9,4	7,5	12,1	9,5	7,7	11,9
Dänemark	5,6	4,6	6,8	5,1	3,9	6,5
Deutschland	9,9	9,3	10,7	9,4	8,9	10,2
Finnland	12,7	12,3	13,1	11,4	10,8	12,0
Frankreich	12,3	10,6	14,4	11,7	9,9	13,8
Griechenland	10,0	6,5	15,3	11,6	7,8	17,4
Großbritannien	7,0	7,9	6,0	6,3	7,0	5,5
Irland	9,8	9,8	9,8	7,8	8,0	7,6
Italien	12,1	9,4	16,6	12,2	9,4	16,8
Luxemburg	2,8	2,0	4,0	2,8	2,0	4,2
Niederlande	5,2	3,9	7,0	4,0	3,0	5,2
Österreich	4,4	3,7	5,4	4,7	3,9	5,6
Portugal	6,8	6,0	7,7	5,1	4,1	6,4
Spanien	20,8	16,1	28,3	18,8	13,8	26,6
Schweden	9,9	10,2	9,5	8,3	8,6	8,0
EU	10,6	9,3	12,4	10,0	8,6	11,8

Andere OECD - Länder 2)

Land	Arbeitslosenquote (%)	
	1997	1998
	insgesamt	insgesamt
Norwegen	4,1	3,2
Schweiz	5,2	3,9
USA	4,9	4,5
Japan	3,4	4,1
Kanada	9,2	8,3
Australien	8,6	8,1
OECD Insgesamt	7,2	7,1

1) EUROSTAT (7/1999): New Cronos Database

2) OECD (6/1999): Economic Outlook (unemployment rates: commonly used definitions), Paris

Begriffsbestimmungen

Wohnbevölkerung und Erwerbstätigkeit

Erwerbspersonen:

Unselbständig Beschäftigte + Selbständig Beschäftigte + Vorgemerkte Arbeitslose

Unselbständig Beschäftigte:

Sind die beim Hauptverband der Österreichischen Sozialversicherungsträger gemeldeten Beschäftigungsverhältnisse (inklusive Karenz(urlaubsgeld-bezieherInnen und Präsenzdienster mit aufrechtem Dienstverhältnis jedoch ohne geringfügig Beschäftigte). Personen mit mehreren Beschäftigungsverhältnissen werden in der Folge mehrmals gezählt.

Geringfügig Beschäftigte sind die beim Hauptverband der Österreichischen Sozialversicherungsträger gemeldeten Beschäftigungsverhältnisse mit einem Einkommen bis zu öS 3.830,- (1998).

Arbeitslosigkeit

Betroffene arbeitslose Personen:

Betroffene arbeitslose Personen (kurz: Betroffene) sind alle Personen, die im Untersuchungszeitraum mindestens einen Tag arbeitslos vorgemerkt waren.

Vorgemerkte Arbeitslose:

Bei den Regionalen Geschäftsstellen des Arbeitsmarktservice zum Zweck der Arbeitsvermittlung registrierte Personen, die nicht in Beschäftigung oder Ausbildung (Schulung) stehen. Die regionale Zuordnung erfolgt nach dem Wohnort des Arbeitslosen. Der jahresdurchschnittliche Arbeitslosenbestand wird durch den Mittelwert der 12 Monatsendbestände ermittelt.

Arbeitslosenquote (auf Registerbasis):

Ist der Quotient auf dem Arbeitslosenbestand und der Summe des Arbeitslosenbestandes sowie der unselbständig Beschäftigten.

Verweildauer:

Die Verweildauer ist jene Zeitspanne, die zwischen dem Beginn und dem Ende einer Arbeitslosigkeit liegt. Sie entspricht somit der „echten“ Dauer einer

Arbeitslosigkeitsepisode und kann nur aus Abgangsmengen berechnet werden. Auch dabei bleiben Unterbrechungen bis zu 28 Tage unberücksichtigt.

Gesamtdauer (Betroffene):

Die Gesamtdauer der Arbeitslosigkeit ist die Summe der Tage im Untersuchungszeitraum, die eine Person in vorgemerker Arbeitslosigkeit zugebracht hat. Die Länge des Untersuchungszeitraums ist zugleich die maximale (kumulierte) Dauer, die ein Betroffener in Arbeitslosigkeit verbringen kann.

Internationale Arbeitslosenquoten:

Die von EUROSTAT veröffentlichten Quoten beruhen auf der jährlichen Arbeitskräfteerhebung des ÖSTAT und unterscheiden sich von der Registerquote vor allem durch folgende Umstände: Ermittlung der Arbeitslosen durch Umfragen (Stichprobenbasis), Definition der Arbeitslosigkeit im Fragenkatalog gemäß folgender Kriterien: ohne Arbeit, aktive Arbeitssuche (in den letzten vier Wochen) und sofortige Verfügbarkeit für die Arbeitsaufnahme (binnen zwei Wochen); Berechnung der Arbeitslosenquote auf Basis aller Erwerbspersonen (unselbständig und selbständig Beschäftigte + Arbeitslose), wobei Personen, die in der letzten Woche mindestens 1 Stunde gegen Bezahlung gearbeitet haben sowie mithelfende Familienangehörige als Beschäftigte zu zählen sind (Labour-Force-Konzept).

Stellenangebot

Gemeldete offene Stellen:

Die sich aus den Vermittlungsaufträgen der Betriebe an die Regionalen Geschäftsstellen des Arbeitsmarktservice ergebene Zahl der freien Arbeitsplätze. Die regionale Zuordnung erfolgt nach dem Arbeitsort.

Der jahresdurchschnittliche Bestand an gemeldeten offenen Stellen wird durch den Mittelwert der 12 Monatsendbestände ermittelt.

Abgeschlossene Laufzeit:

Die abgeschlossene Laufzeit einer offenen Stelle ist jene Zeitspanne, die zwischen dem gewünschten Eintrittsdatum und dem Ergebnisdatum, das den

Abgangszeitpunkt einer offenen Stelle definiert, liegt. Sie kann somit nur für Abgänge offener Stellen ermittelt werden.

Lehrstellenmarkt

Vorgemerkte Lehrstellensuchende:

Bei den Regionalen Geschäftsstellen des Arbeitsmarktservice zum Zwecke der Lehrstellenvermittlung registrierte Personen, für die noch keine erfolgreiche Vermittlung zustande gekommen ist (ohne Einstellungsusage). Die regionale Zuordnung erfolgt nach dem Wohnort des Lehrstellensuchenden.

Gemeldete offene Lehrstellen:

Die sich aus den Vermittlungsaufträgen der Betriebe ergebende Zahl der freien Lehr- oder Ausbildungsstellen, für die noch keine erfolgreiche Vermittlung zustande gekommen ist (ohne Einstellungsusage). Die regionale Zuordnung erfolgt nach dem Standort des Lehrplatzes bzw. der Ausbildungsstelle.

Sozialversicherung 1998

Gebarungsergebnisse der Sozialversicherung	58
Ausgaben und Einnahmen d. Sozialversicherung nach Versicherungszweigen	59
Mittel der Sozialversicherung im Vergleich zum BIP und zum Budget	60
Die wichtigsten Beitragsgrundlagen	61
Wichtige Beitragssätze	62
Feste Beträge	64
Geringfügige Beschäftigungsverhältnisse	65
Geringfügig beschäftigte Personen 1994 - 1998	66
Geringfügig beschäftigte Selbstversicherte	67
Freie DienstnehmerInnen	68

Krankenversicherung

Gebarungsergebnisse der Krankenversicherung	69
Gebarungsergebnisse der Krankenversicherungsträger	70
Beitragsleistende Versicherte nach sozialrechtlicher Stellung	71
Wichtige Ausgaben der Krankenversicherung	72
Geschützte Personen in der Krankenversicherung	72
Krankenstandsfälle und Krankenstandsdauer	73
Aufwendungen der Krankenversicherungsträger für Heilmittel	74

Unfallversicherung

Gebarungsergebnisse der Unfallversicherung	75
RentenbezieherInnen u. Durchschnittsrenten in d. Unfallversicherung	76
Zusammentreffen von Unfallrente und Pension	77

Pensionsversicherung

Gebarungsergebnisse der Pensionsversicherung	77
Gebarungsergebnisse d. Pensionsversicherung nach Pensionsversicherungsträgern	78
Ausgaben für Pensionen in % des Pensionsaufwandes	79

Sozialversicherung 1998

Bundesmittel nach Pensionsversicherungsträgern	80
Bundesmittel zur Pensionsversicherung 1955 - 1998	81
Belastungsquoten in d. gesetzl. Pensionsversicherung 1965 - 1998	82
Volkswirtschaftliches Pensionskonto 1997/1998	83
Pensionsstände nach Versicherungsträgern u. Pensionsarten	84
Pensionsstände nach Geschlecht u. Pensionsart	85
PensionsbezieherInnen nach Pensionsart	86
PensionsbezieherInnen und Pensionen in Österreich	87
Vollpensionen und zwischenstaatliche Teilpensionen nach Pensionsversicherungsträgern	88
Pensionen nach dem Wohnsitz der PensionistInnen	89
MehrfachpensionsbezieherInnen	90
Erledigte Pensionsanträge	91
Zahl der erstmalig neuuerkannten Pensionen	92
Erstmalige Neuuerkennungen an Direktpensionen nach Alter	93
Neuuerkannte Invaliditätspensionen und vorzeitige Alterspensionen wegen geminderter Arbeitsfähigkeit	94
Neuuerkannte Pensionen wegen geminderter Arbeitsfähigkeit nach Krankheitsgruppen:	
insgesamt	95
Frauen	96
Männer	97
Durchschnittliches Pensionszugangsalter/Direktpensionen:	
insgesamt	98
Frauen	99
Männer	100
Durchschnittliches Pensionszugangsalter Invaliditäts- und Alterspensionen:	
insgesamt	101
Frauen	102
Männer	103
Pensionsbezugsdauer (ArbeiterInnen)	104
Lebenserwartung	104
Durchschnittliches Pensionsabgangsalter Direktpensionen:	
Frauen	105
Männer	106

Durchschnittliches Pensionsabgangsalter Invaliditäts- und Alterspensionen:	
Frauen	107
Männer	108
Pensionsleistungen und durchschnittliche Pensionshöhe	109
Durchschnittliche Pensionshöhe mit und ohne Auslandspensionen	110
Quantile des Pensionsstandes ohne Zulagen und Zuschüsse	111
Durchschnittspensionen des Standes	
nach Pensionsversicherungsträgern und Geschlecht	112
Durchschnittliche Pensionsleistung bei Bezug einer Pension bzw. zweier Pensionen	113
Durchschnittspensionen und zwischenstaatliche Teilpensionen	
nach Pensionsversicherungsträgern	114
Durchschnittspensionen des Neuzuganges	
nach Pensionsversicherungsträgern und Geschlecht	115
Quantile des Pensionsneuzugangs	116
Pensionseintrittsalter der Bundesbeamten	117
Pensionsabgangsalter der Bundesbeamten	117
Neuzugänge an RuhegenussbezieherInnen im Bundesdienst	117
Pensionen (Ruhebezüge) der BundesbeamtInnen	
insgesamt	118
Frauen	118
Männer	118
AusgleichszulagenbezieherInnen nach Pensionsart	119
AusgleichszulagenbezieherInnen in % der PensionsbezieherInnen	120
Ausgleichszulagenrichtsätze	121
Aufwertung und Anpassung	122
Entwicklung der Anpassungsfaktoren 1970 - 1999	123

Gebarungsergebnisse der Sozialversicherung 1998

(Beträge in 1.000 Schilling)

	1997	1998 *)	Änderung in %
Gesamteinnahmen	408.733.697	422.643.375	3,4
Beiträge für Versicherte 1)	321.408.820	330.859.733	2,9
Beiträge des Bundes 2)	67.134.914	69.851.469	4,0
sonstige Einnahmen	20.189.963	21.932.173	8,6
Gesamtausgaben	407.088.330	421.185.591	3,5
Leistungsaufwand	388.063.740	403.347.399	3,9
sonstige Ausgaben	19.024.590	17.838.192	-6,2
Saldo	1.645.367	1.457.784	

*) vorläufige Gebarungsergebnisse

1) einschl. Beiträge aus dem Ausgleichsfonds der PV-Träger

2) Beiträge des Bundes gemäß § 80 ASVG, § 34 GSVG und § 31 BSVG
und Ersätze des Bundes für Ausgleichszulagen

Quelle: Hauptverband der österr. Sozialversicherungsträger; eigene Berechnungen

Ausgaben und Einnahmen der Sozialversicherung 1998 *)

(Beträge in Mio. Schilling)

	Kranken- versicherung	Pensions- versicherung	Unfall- versicherung	gesamte Sozial- versicherung
Einnahmen	126.617	281.801	14.225	422.643
davon Beiträge 1)	105.791	211.762	13.307	330.860
davon Beiträge in %	83,6	75,1	93,5	78,3
Ausgaben	125.391	282.480	13.314	421.186
davon Leistungen an Versicherte	117.492	274.605	11.250	403.347
davon Leistungen an Versicherte in %	93,7	97,2	84,5	95,8
Saldo	1.226	-678	910	1.458
Anteil der Beiträge an den Leistungen an Versicherte in %	90,0	77,1	118,3	82,0

*) vorläufige Gebarungsergebnisse

1) einschließlich Beiträge aus dem Ausgleichsfonds der Pensionsversicherungsträger

Quelle: Hauptverband der österr. Sozialversicherungsträger;
eigene Berechnungen

Die wichtigsten Beitragsgrundlagen in Schilling

	1990	1991	1992	1993	1994	1995	1996	1997	1998	1999
Arbeiter und Angestellte (ASVG)										
KV, UV, PV, AIV										
Geringfügigkeitsgrenze	2.658	2.772	2.924	3.102	3.288	3.452	3.600	3.740	3.830	3.899
Höchstbeitragsgrundlage	28.800	30.000	31.800	33.600	36.000	37.800	39.000	40.800	42.000	42.600
Beamte										
KV										
Mindestbeitragsgrundlage	4.320	4.500	4.770	5.040	5.400	5.670	5.850	--	--	6.390
Höchstbeitragsgrundlage	28.000	30.000	31.800	33.600	36.000	37.800	39.000	40.800	42.000	42.600
Selbständig Erwerbstätige (GSVG,FSVG)										
KV, PV										
Mindestbeitragsgrundlage										
nach dem GSVG	8.280	8.636	9.111	9.667	10.247	10.759 *)	12.452	13.438	--	--
<i>für Wirtschaftskammermitglieder</i>	--	--	--	--	--	--	--	--	13.761	14.009
<i>für hauptberuflich selbst.Erwerbstätige</i>	--	--	--	--	--	--	--	--	7.400	7.400
<i>für nebenberuflich selbst.Erwerbstätige</i>	--	--	--	--	--	--	--	--	3.830	3.899
nach dem FSVG	8.280	8.636	9.111	9.667	10.247	10.759 *)	12.452	13.438	13.761	14.009
Höchstbeitragsgrundlage	33.600	35.000	37.100	39.200	42.000	44.100	45.500	47.600	49.000	49.700
Bauern (BSVG)										
KV, UV, PV										
Mindestbeitragsgrundlage	8.280	8.636	9.111	9.667	10.247	10.759	12.452	5.169	5.897	6.003
Höchstbeitragsgrundlage	33.600	35.000	37.100	39.200	42.000	44.100	45.500	47.600	49.000	49.700

*) ab 1.4.1995

Wichtige Beitragssätze

	ab 1.1.1994			ab 1.1.1995*)			ab 1.1.1996			ab 1.4.1996			ab 1.1.1997		
	insgesamt	Dienstgeber	Dienstnehmer	insgesamt	Dienstgeber	Dienstnehmer	insgesamt	Dienstgeber	Dienstnehmer	insgesamt	Dienstgeber	Dienstnehmer	insgesamt	Dienstgeber	Dienstnehmer
Arbeiter und Angestellte (ASVG)															
<i>Krankenversicherung</i>															
Arbeiter,															
die dem EFZG nicht unterliegen 1)	9,1	4,55	4,55	9,1	4,55	4,55	9,1	4,55	4,55	9,1	4,55	4,55	9,1	4,55	4,55
die dem EFZG unterliegen 1)	7,9	3,95	3,95	7,9	3,95	3,95	7,9	3,95	3,95	7,9	3,95	3,95	7,9	3,95	3,95
Angestellte 1)	6,8	3,4	3,4	6,8	3,4	3,4	6,8	3,4	3,4	6,8	3,4	3,4	6,8	3,4	3,4
<i>Unfallversicherung</i>	1,3	1,3	-	1,3	1,3	-	1,4	1,4	-	1,4	1,4	-	1,4	1,4	-
<i>Pensionsversicherung</i>															
Beitrag gemäß § 51 ASVG	18,5	9,25	9,25	18,5	9,25	9,25	18,5	9,25	9,25	18,5	9,25	9,25	18,5	9,25	9,25
Zusatzbeitrag gemäß § 51a ASVG	4,3	3,3	1,0	4,3	3,3	1	4,3	3,3	1	4,3	3,3	1	4,3	3,3	1
<i>Arbeitslosenversicherung</i>	6,0	3,0	3,0	6,0	3,0	3,0	6,0	3,0	3,0	6,0	3,0	3,0	6,0	3,0	3,0
<i>Familienlastenausgleichsfonds</i>	4,5	4,5	-	4,5	4,5	-	4,5	4,5	-	4,5	4,5	-	4,5	4,5	-
Beamte (B-KUVG)															
<i>Krankenversicherung 1)</i>	7,1	3,15	3,95	7,1	3,15	3,95	7,1	3,15	3,95	7,1	3,15	3,95	7,1	3,15	3,95
Zuschlag für erweiterte Heilbehandlung	0,4	0,4	-	0,4	0,4	-	0,4	0,4	-	0,4	0,4	-	0,4	0,4	-
<i>Unfallversicherung</i>	0,47	0,47	-	0,47	0,47	-	0,47	0,47	-	0,47	0,47	-	0,47	0,47	-
<i>Pensionsbeitrag laut PG</i>	10,25	-	10,25	10,25	-	10,25*)	11,75	-	11,75	11,75	-	11,75	11,75	-	11,75
Gewerbetreibende (GSVG)															
<i>Krankenversicherung 2)</i>	9,3	9,3	-	9,3	9,3	-	9,3	9,3	-	9,3	9,3	-	9,3	9,3	-
<i>Pensionsversicherung</i>	12,5	12,5	-	12,5	12,5	-	12,5	12,5	-	13,5	13,5	-	14,5	14,5	-
Freiberufler (FSVG)															
<i>Krankenversicherung 2)</i>	9,3	9,3	-	9,3	9,3	-	9,3	9,3	-	9,3	9,3	-	9,3	9,3	-
<i>Pensionsversicherung</i>	20,0	20,0	-	20,0	20,0	-	20,0	20,0	-	20,0	20,0	-	20,0	20,0	-
Bauern (BSVG)															
<i>Krankenversicherung 2)</i>	6,4	6,4	-	6,4	6,4	-	6,4	6,4	-	6,4	6,4	-	6,4	6,4	-
<i>Unfallversicherung</i>	1,9	1,9	-	1,9	1,9	-	1,9	1,9	-	1,9	1,9	-	1,9	1,9	-
<i>Pensionsversicherung</i>	12,5	12,5	-	12,5	12,5	-	12,5	12,5	-	13,5	13,5	-	13,5	13,5	-
Krankenversicherung der Pensionisten	3,5	-	3,5	3,5	-	3,5	3,5	-	3,5	3,5	-	3,5 3)	3,75	-	3,75

	ab 1.1.1998			ab 1.1.1999		
	insge- samt	Dienst- geber	Dienst- nehmer	insge- samt	Dienst- geber	Dienst- nehmer
Arbeiter und Angestellte (ASVG)						
<i>Krankenversicherung</i>						
Arbeiter,						
die, dem EFZG nicht unterliegen 1)	9,1	4,55	4,55	9,1	4,55	4,55
die dem EFZG unterliegen 1)	7,9	3,95	3,95	7,9	3,95	3,95
Angestellte 1)	6,8	3,4	3,4	6,9	3,5	3,4
<i>Unfallversicherung</i>	1,4	1,4	-	1,4	1,4	-
<i>Pensionsversicherung</i>						
Beitrag gemäß § 51 ASVG	18,5	9,25	9,25	18,5	9,25	9,25
Zusatzbeitrag gemäß § 51a ASVG	4,3	3,3	1,0	4,3	3,3	1,0
<i>Arbeitslosenversicherung</i>	6,0	3,0	3,0	6,0	3,0	3,0
<i>Familienlastenausgleichsfonds</i>	4,5	4,5	-	4,5	4,5	-
Beamte (B-KUVG)						
<i>Krankenversicherung 1)</i>	7,1	3,15	3,95	7,1	3,15	3,95
Zuschlag für erweiterte Heilbehandlung	0,4	0,4	-	0,4	0,4	-
<i>Unfallversicherung</i>	0,47	0,47	-	0,47	0,47	-
<i>Pensionsbeitrag laut PG</i>	11,75	-	11,75	11,75	-	11,75
Selbständig Erwerbstätige (GSVG+ FSVG)						
<i>Krankenversicherung 2)</i>						
für Wirtschaftskammermitglieder	9,1	9,1	-	9,1	9,1	-
für hauptberuflich selbst.Erwerbst.	9,1	9,1	-	9,1	9,1	-
für nebenberuflich selbst.Erwerbst.	9,1	9,1	-	9,1	9,1	-
<i>Pensionsversicherung</i>						
für Wirtschaftskammermitglieder	14,5	14,5	-	14,5	14,5	-
für hauptberuflich selbst.Erwerbst.	15,0	15,0	-	15,5	15,5	-
für nebenberuflich selbst.Erwerbst.	15,0	15,0	-	15,5	15,5	-
nach dem FSVG	20,0	20,0	-	20,0	20,0	-
Bauern (BSVG)						
<i>Krankenversicherung 2)</i>	6,4	6,4	-	6,4	6,4	-
<i>Unfallversicherung</i>	1,9	1,9	-	1,9	1,9	-
<i>Pensionsversicherung</i>	14,0	14,0	-	14,0	14,0	-
Krankenversicherung der Pensionisten	3,75	-	3,75	3,75	-	3,75

1) inkl. Zusatzbeitrag von 0,5 % (DG 0,25 %, DN 0,25 %)

2) inkl. Zusatzbeitrag 0,5 %

3) ab 1.8.1996 3,75 %

*) bis 31.3.1995 keine Änderung:

ab 1.4.1995 Pensionsbeitrag der Beamten laut PG um 1,5 Prozentpunkte erhöht

Feste Beträge

	ab 1.1.1993	ab 1.1.1994	ab 1.1.1995	ab 1.1.1996	ab 1.1.1997	ab 1.1.1998	ab 1.1.1999
Kinderzuschuß in der Pensionsversicherung gemäß § 262 Abs. 2 ASVG		300 S	300 S	300 S	300 S	300 S	300 S
Mindestbetrag	289 S						
Höchstbetrag	650 S						
Geringfügigkeitsgrenze gemäß § 5 Abs. 1 Z 2 und Abs. 2 ASVG	3.102 S	3.288 S	3.452 S	3.600 S	3.740 S	3.830 S	3.899 S
Einkommengrenze in der Krankenversicherung für die Annahme der Erwerbslosigkeit gemäß § 122 Abs. 2 Z 2 und Abs. 4 ASVG	3.716 S	3.939 S	4.136 S	4.314 S	4.482 S	4.590 S	4.673 S
Rezeptgebühr gemäß § 136 Abs. 3 ASVG *)	30 S	32 S	34 S	35 **) S	42 S	43 S	44 S
Mindestbetrag der Kostenbeteiligung bei Heilbehelfen (§ 137 Abs. 2 ASVG) und Hilfsmitteln (§ 154 Abs. 1 ASVG) *)	223 S	236 S	248 S	259 S	269 S	276 S	281 S
Zuzahlungen bei Maßnahmen der Rehabilitation und der Festigung der Gesundheit und Gesundheitsvorsorge (ab 1.7.1996)	-	-	-	gestaffelt	gestaffelt***)	gestaffelt***)	gestaffelt+)
Krankenscheingebühr pro Quartal 1)	-	-	-	-	50 S	50 S	50 S
1) Befreiung: Pensionisten, Kinder; bei Grenzbeträgen							
*) soweit nicht wegen besonderer sozialer Schutzbedürftigkeit eine Ausnahme vorgesehen ist.							
***) bei monatl.Bruttoeinkommen bis S 15.992,-							
bei monatl.Bruttoeinkommen über S 15.992,- bis S 23.992,-					73 S	75 S	76 S
bei monatl.Bruttoeinkommen über 23.992,-					130 S	133 S	135 S
+ bei monatl.Bruttoeinkommen bis S 16.112,-					187 S	191 S	194 S
bei monatl.Bruttoeinkommen über S 16.112,- bis S 24.112,-							
bei monatl.Bruttoeinkommen über 24.112,-							

Geringfügige Beschäftigungsverhältnisse im Dezember

	Arbeiter			Angestellte			Arbeiter und Angestellte		
	Männer	Frauen	Männer und Frauen	Männer	Frauen	Männer und Frauen	Männer	Frauen	Männer und Frauen
1994	23.795	66.389	90.184	11.613	26.319	37.932	35.408	92.708	128.116
1995	25.405	71.468	96.873	14.380	30.715	45.095	39.785	102.183	141.968
1996	27.419	75.740	103.159	15.370	36.024	51.394	42.789	111.764	154.553
1997	29.372	80.641	110.013	17.378	43.333	60.711	46.750	123.974	170.724
1998	30.611	83.267	113.878	20.999	49.477	70.476	51.610	132.744	184.354

Quelle: Hauptverband der österr. Sozialversicherungsträger

Geringfügig beschäftigte Personen

Stichtag 1. Juli

	Männer					Frauen					Männer und Frauen				
	1994	1995	1996	1997	1998	1994	1995	1996	1997	1998	1994	1995	1996	1997	1998
nur geringfügig beschäftigt	26,5%	25,6%	29,8%	27,7%	31,0%	51,3%	50,3%	50,0%	49,3%	52,8%	44,5%	43,6%	44,3%	43,4%	46,8%
mit einer geringfügigen Beschäftigung	26,0%	25,2%	29,1%	27,1%	30,4%	48,7%	47,8%	47,3%	46,5%	50,0%	42,5%	41,7%	42,2%	41,2%	44,6%
mit zwei oder mehr geringfügigen Beschäftigungen	0,5%	0,4%	0,7%	0,6%	0,7%	2,6%	2,5%	2,7%	2,8%	2,9%	2,0%	1,9%	2,1%	2,2%	2,3%
geringfügig Beschäftigte und zusätzliche Versicherungsverhältnisse															
personsversicherungspflichtige Erwerbstätigkeit 1)	73,5%	74,4%	70,2%	72,3%	69,0%	48,7%	49,7%	50,0%	50,7%	47,2%	55,5%	56,4%	55,7%	56,6%	53,2%
Eigenpension 2)	39,9%	40,9%	39,2%	39,7%	36,3%	23,4%	24,7%	24,7%	24,5%	23,3%	27,9%	29,1%	28,8%	28,6%	26,9%
Leistungsbezug AIV 3)	26,4%	26,2%	23,2%	23,0%	22,0%	11,2%	12,0%	11,7%	11,5%	11,4%	15,4%	15,9%	15,0%	14,6%	14,3%
Leistungsbezug KV 4)	6,3%	6,4%	7,0%	8,8%	9,9%	13,2%	12,1%	12,8%	14,0%	11,7%	11,3%	10,6%	11,2%	12,6%	11,2%
mehrere zusätzliche Versicherungsverhältnisse	0,3%	0,4%	0,3%	0,3%	0,4%	0,4%	0,4%	0,4%	0,4%	0,4%	0,4%	0,4%	0,4%	0,3%	0,4%
geringfügig Beschäftigte insgesamt	0,6%	0,5%	0,5%	0,5%	0,4%	0,4%	0,4%	0,4%	0,4%	0,3%	0,5%	0,5%	0,4%	0,4%	0,4%
insgesamt	100,0%	100,0%	100,0%	100,0%	100,0%	100,0%	100,0%	100,0%	100,0%	100,0%	100,0%	100,0%	100,0%	100,0%	100,0%

1) ASVG, GSVG, FSVG, BSVG sowie Beamte

2) Alters- und Invaliditätspension sowie Ruhegenuß

3) Arbeitslosengeld, Notstandshilfe, Sonderunterstützung, Pensionsvorschüsse, Karenzgeld

4) Krankengeld, Wochengeld

Quelle: Hauptverband der österr. Sozialversicherungsträger

Geringfügig Beschäftigte Selbstversicherte nach § 19a ASVG

1998 - 1999

	1998					1999				
	Männer	Frauen	insgesamt	Männer (%)	Frauen (%)	Männer	Frauen	insgesamt	Männer (%)	Frauen (%)
Jänner	18	178	196	9%	91%	3.970	12.420	16.390	24%	76%
Februar	168	843	1.011	17%	83%	4.082	13.145	17.227	24%	76%
März	1.009	4.086	5.095	20%	80%	4.816	15.053	19.869	24%	76%
April	2.143	6.698	8.841	24%	76%	4.603	14.463	19.066	24%	76%
Mai	2.483	7.693	10.176	24%	76%	4.816	15.053	19.869	24%	76%
Juni	2.713	8.432	11.145	24%	76%	4.931	15.447	20.378	24%	76%
Juli	2.655	8.785	11.440	23%	77%					
August	2.599	9.044	11.643	22%	78%					
September	2.764	9.467	12.231	23%	77%					
Oktober	3.243	10.637	13.880	23%	77%					
November	3.678	11.599	15.277	24%	76%					
Dezember	3.840	11.954	15.794	24%	76%					

Quelle: Hauptverband der öst. Sozialversicherungsträger; eigene Berechnungen

Freie DienstnehmerInnen

§4 Abs.4 ASVG

Männer und Frauen

1998		Jän.	Feb.	März	April	Mai	Juni	Juli	August	Sept.	Okt	Nov	Dez.
GKK	Wien	4.179	5.116	5.772	5.668	6.206	6.785	6.965	7.208	7.467	7.832	8.650	8.995
	Niederösterreich	881	924	1.124	1.262	1.362	1.407	1.457	1.489	1.487	1.552	1.544	1.489
	Burgenland	151	207	204	234	244	319	365	370	301	262	276	245
	Oberösterreich	1.175	1.327	1.491	1.647	1.737	1.763	1.899	1.953	1.917	1.881	1.993	1.992
	Steiermark	1.204	1.529	1.666	1.875	2.044	2.150	2.188	2.343	2.391	2.343	2.339	2.357
	Kärnten	350	481	426	549	597	498	515	549	526	514	518	520
	Salzburg	648	744	863	937	1.005	1.021	1.063	1.135	1.136	1.133	966	980
	Tirol	808	983	1.045	1.156	1.189	1.202	1.309	1.391	1.368	1.338	1.316	1.246
	Vorarlberg	149	170	198	221	215	211	208	221	227	230	214	226
GKK	SUMME	9.545	11.481	12.789	13.549	14.599	15.356	15.969	16.659	16.820	17.085	17.816	18.050
BKK	Staatsdruckerei	34	34	34	26	26	46	25	6	6	6	6	6
	Tabakwerke	0	0	0	0	0	0	0	0	0	4	4	4
	Verkehrsbetriebe	0	2	3	3	3	3	3	1	1	1	1	1
	Semperit	0	0	0	1	1	1	1	1	1	1	1	1
	Neusiedler	1	1	1	1	1	1	1	1	1	1	2	2
	Donawitz	0	0	3	4	4	4	4	4	4	6	7	7
	Zeltweg	0	0	0	0	0	0	0	0	0	0	0	0
	Kindberg	0	0	0	0	0	0	0	0	0	0	0	0
	Kapfenberg	3	3	3	3	2	2	2	2	2	2	2	2
	Pengg	0	0	0	0	0	0	0	0	0	0	0	0
BKK	SUMME	38	40	44	38	37	57	36	15	15	21	23	23
	Bergbau	15	17	22	21	22	21	23	23	29	38	41	37
	Eisenbahnen	13	12	12	13	15	16	17	20	23	21	20	28
GESAMTSUMME		9.611	11.550	12.867	13.621	14.673	15.450	16.045	16.717	16.887	17.165	17.900	18.138

Gebarungsergebnisse der Krankenversicherung 1998

(Beträge in 1.000 Schilling)

	1997	1998 *)	Änderung in %
Gesamteinnahmen	122.620.589	126.617.453	3,3
Beiträge für Versicherte	103.229.665	105.791.252	2,5
Bundesbeitrag	862.348	614.000	-28,8
Gesamtausgaben	120.803.999	125.391.499	3,8
ärztliche Hilfe	29.859.617	31.044.418	4,0
Heilmittel (Arzneien)	19.941.811	22.327.949	12,0
Heilbehelfe und Hilfsmittel	2.317.722	2.456.484	6,0
Zahnbehandlung, Zahnersatz	8.684.259	8.903.047	2,5
Verpflegskosten und sonst. Leistungen	3.677.077	3.046.201	-17,2
Überweisungen an den Krankenanstaltenfonds	31.449.971	32.544.658	3,5
medizinische Hauskrankenpflege	150.188	145.507	-3,1
Krankengeld	4.642.328	5.035.617	8,5
Mutterschaftsleistungen	5.341.770	5.513.413	3,2
medizinische Rehabilitation	1.939.922	2.091.994	7,8
Gesundheitsfestigung und Krankheitsverhütung	880.298	894.009	1,6
Früherkennung von Krankheiten und Gesundheitsförderung	855.088	891.154	4,2
Bestattungskostenzuschuß	8.480	6.925	-18,3
Fahrtspesen und Transportkosten	1.782.985	1.872.182	5,0
Vertrauensärztl. Dienst und sonstige Betreuung	707.918	718.375	1,5
Verwaltungs- und Verrechnungsaufwand	4.396.348	4.550.041	3,5
sonstige Ausgaben	2.518.336	2.629.085	4,4
Zuweisung an Rücklagen	1.649.881	720.440	-56,3
Saldo	1.816.590	1.225.954	

*) vorläufige Gebarungsergebnisse

Quelle: Hauptverband der österr. Sozialversicherungsträger

Gebarungsergebnisse der Krankenversicherungsträger

(Salden zwischen Einnahmen und Ausgaben)

Beträge in 1000 Schilling

	1997	1998 *)
Krankenversicherungsträger nach dem ASVG	1.551.220	1.008.985
Gebietskrankenkassen	1.490.258	971.786
Betriebskrankenkassen	84.207	75.099
VA des österr. Bergbaus	26.016	17.297
VA der österr. Eisenbahnen - Abteilung A	-49.261	-55.197
Krankenversicherungsträger nach dem B-KUVG	-132.131	-175.998
VA der österr. Eisenbahnen - Abteilung B	-45.447	-51.478
VA der öffentlich Bediensteten	-86.684	-124.520
SVA der gewerbl. Wirtschaft	604.082	508.126
SVA der Bauern	-206.581	-115.159
alle Krankenversicherungsträger	1.816.590	1.225.954

*) vorläufige Gebarungsergebnisse

Quelle: Hauptverband der österr. Sozialversicherungsträger

Beitragsleistende Versicherte in der Krankenversicherung nach Kategorien

	absolut					
	1985	1995	1996	1997	1998	1998
Erwerbstätige	2.969.422	3.235.669	3.212.972	3.228.068	3.284.684	59,6%
Unselbständige	2.688.822	2.990.283	2.968.430	2.977.210	2.997.765	54,4%
Arbeiter	1.298.529	1.315.610	1.288.938	1.285.352	1.282.193	23,2%
Angestellte	1.114.045	1.389.042	1.392.743	1.404.586	1.429.423	25,9%
Beamte	276.248	285.631	286.749	287.272	286.149	5,2%
Selbständige	280.600	245.386	244.542	250.858	286.919	5,2%
Gewerbetreibende	147.624	158.982	161.618	170.133	179.186	3,2%
Bauern 1)	132.976	86.404	82.924	80.725	107.733	2,0%
Arbeitslose	135.972	239.895	249.594	245.009	238.802	4,3%
Pensionisten und Rentner	1.643.806	1.821.755	1.853.855	1.874.514	1.889.125	34,3%
sonstige Versicherte	15.747	10.162	9.898	8.955	8.663	0,2%
freiwillig Versicherte	82.477	89.945	92.221	89.485	93.672	1,7%
insgesamt	4.847.424	5.397.426	5.418.540	5.446.031	5.514.946	100,0%

¹⁾ einschl. pflichtversicherte Angehörige

Quelle: Hauptverband der österr. Sozialversicherungsträger; eigene Berechnungen

Wichtige Ausgaben der Krankenversicherung

(Beträge in 1.000 Schilling)

	1998 *)	Anteil in %
Spitäler 1)	35.590.859	28,4
ärztliche Hilfe	31.044.418	24,8
Heilmittel und Heilbehelfe	24.784.433	19,8
Krankengeld	5.035.617	4,0
Mutterschaftsleistungen	5.513.413	4,4
Zahnbehandlung, Zahnersatz	8.903.047	7,1
sonstige Ausgaben 2)	14.519.712	11,6
Gesamtausgaben der KV	125.391.499	100,0

*) vorläufige Gebarungsergebnisse

1) inkl. Überweisungen an den Krankenanstaltenfonds

2) inkl. Zuweisung an Rücklagen

Quelle: Hauptverband der österr. Sozialversicherungsträger

Geschützte Personen in der Krankenversicherung 1998

	in % der Wohn- bevölkerung
Beitragszahler	63,5
mitversicherte Angehörige durch Krankenfürsorgeanstalten	33,0
geschützte Personen	2,5
insgesamt	99,0

Quelle: Hauptverband der österr. Sozialversicherungsträger

Krankenstandsfälle 1998

ArbeiterInnen

Krankenstandsdauer	Männer	in % aller Fälle	Frauen	in % aller Fälle	Männer und Frauen	in % aller Fälle
bis zu 3 Tagen	221.055	18,5	94.068	18,5	315.123	18,5
4 bis 7 Tage	418.973	35,0	158.781	31,2	577.754	33,9
8 bis 14 Tage	307.221	25,7	134.163	26,4	441.384	25,9
15 bis 21 Tage	108.872	9,1	54.576	10,7	163.448	9,6
22 und mehr Tage	140.603	11,7	66.970	13,2	207.573	12,2
Gesamtzahl der Fälle	1.196.724	100,0	508.558	100,0	1.705.282	100,0
Gesamtzahl der Tage	15.838.268		7.017.781		22.856.049	
Durchschnittsdauer in Tagen	13,23		13,80		13,40	

Angestellte

Krankenstandsdauer	Männer	in % aller Fälle	Frauen	in % aller Fälle	Männer und Frauen	in % aller Fälle
bis zu 3 Tagen	105.390	23,4	181.702	25,9	287.092	24,9
4 bis 7 Tage	168.307	37,4	264.780	37,7	433.087	37,6
8 bis 14 Tage	93.579	20,8	144.580	20,6	238.159	20,7
15 bis 21 Tage	31.092	6,9	44.334	6,3	75.426	6,5
22 und mehr Tage	51.693	11,5	25.027	3,6	76.720	6,7
Gesamtzahl der Fälle	450.061	100,0	701.568	100,0	1.151.629	100,0
Gesamtzahl der Tage	5.530.744		7.530.561		13.061.305	
Durchschnittsdauer in Tagen	12,29		10,73		11,34	

Unselbständige

Krankenstandsdauer	Männer	in % aller Fälle	Frauen	in % aller Fälle	Männer und Frauen	in % aller Fälle
bis zu 3 Tagen	326.445	19,8	275.770	22,8	602.215	21,1
4 bis 7 Tage	587.280	35,7	423.561	35,0	1.010.841	35,4
8 bis 14 Tage	400.800	24,3	278.743	23,0	679.543	23,8
15 bis 21 Tage	139.964	8,5	98.910	8,2	238.874	8,4
22 und mehr Tage	192.296	11,7	91.997	7,6	284.293	10,0
Gesamtzahl der Fälle	1.646.785	100,0	1.210.126	100,0	2.856.911	100,0
Gesamtzahl der Tage	21.369.012		14.548.342		35.917.354	
Durchschnittsdauer in Tagen	12,98		12,02		12,57	

Quelle: Hauptverband der österr. Sozialversicherungsträger

Aufwendungen aller Krankenversicherungsträger für Heilmittel

Jahr	Zahl der Verordnungen	Ausgaben um Mio. Schilling	Kosten je Verordnung
1986	74.508.107	7.478	100,36
1987	75.188.442	7.966	105,95
1988	77.473.524	8.637	111,48
1989	79.437.415	9.188	115,66
1990	81.146.734	9.849	121,37
1991	84.496.892	10.827	128,13
1992	88.383.745	12.079	136,67
1993	90.437.021	13.262	146,64
1994	92.397.849	14.367	155,49
1995	94.512.412	15.124	160,02
1996	93.196.449	16.058	172,30
1997	91.885.232	19.892	216,49
1998 *)	96.295.700	22.328	231,87

*) Schätzung, vorläufige Erfolgsrechnung, ab 1997 inkl. Umsatzsteuer

Quelle: Hauptverband der öst. Sozialversicherungsträger

Gebbarungsergebnisse der Unfallversicherung 1998

(Beträge in 1.000 Schilling)

	1997	1998 *)	Änderung in %
Gesamteinnahmen	13.813.674	14.224.692	3,0
Beiträge für Versicherte	12.919.392	13.306.696	3,0
Bundesbeitrag gemäß § 31 BSVG	322.805	336.480	4,2
sonstige Einnahmen	571.477	581.516	1,8
Gesamtausgaben	13.412.948	13.314.433	-0,7
Rentenaufwand	5.670.751	5.979.524	5,4
Beihilfen	15.236	14.335	-5,9
Bestattungskostenbeitrag	7.985	8.134	1,9
Unfallheilbehandlung	3.476.537	3.725.017	7,1
Körperersatzstücke und Hilfsmittel	157.188	165.945	5,6
Rehabilitation	674.701	706.241	4,7
Unfallverhütung und erste Hilfe	484.100	524.669	8,4
Beiträge zur Krankenversicherung der RentnerInnen	155	135	-12,9
Fahrtspesen und Transportkosten	33.677	30.867	-8,3
Vertrauensärztlicher Dienst und sonstige Betreuung	93.906	95.168	1,3
Auszahlungsgebühren	7.777	8.153	4,8
Verwaltungs- und Verrechnungsaufwand	1.112.682	1.142.164	2,6
Abschreibungen	529.819	479.648	-9,5
sonstige und ao. Aufwendungen	1.136.017	376.892	-66,8
Zuweisung an Rücklagen	12.417	57.541	363,4
Saldo	400.726	910.259	

*) vorläufige Gebahrungsergebnisse

Quelle: Hauptverband der österr. Sozialversicherungsträger

RentenbezieherInnen und Durchschnittsrenten in der Unfallversicherung 1998

	Zahl der Renten		Durchschnittsrenten	
	1998	Änderung in %	1998	Änderung in %
Versehrtenrenten	90.811	-1,0%	3.198	2,7%
bis 49 v.H. M. d. E.	80.154	-1,0%	2.441	2,8%
50 - 99 v. H. M. d. E.	8.534	-1,1%	7.647	2,2%
Vollrenten	2.123	1,8%	13.895	1,5%
Witwen(Witwer)renten	15.250	-1,0%	5.584	2,7%
Waisenrenten	4.306	-3,4%	3.968	2,4%
Eltern(Geschwister)renten	38	-11,6%	3.398	4,1%
Renten insgesamt	110.405	-1,1%	3.557	2,7%

Quelle: Hauptverband der österr. Sozialversicherungsträger;
eigene Berechnungen

Gebarungsergebnisse der Pensionsversicherung 1998

(Beträge in 1.000 Schilling)

	1997	1998 *)	Änderung in %
Gesamteinnahmen	272.299.434	281.801.230	3,5
Beiträge für Versicherte 1)	205.259.763	211.761.785	3,2
Bundesbeitrag	54.742.870	57.946.140	5,9
Ersätze für Ausgleichszulagen	11.206.891	10.954.849	-2,2
sonstige Einnahmen	1.089.910	1.138.456	4,5
Gesamtausgaben	272.871.383	282.479.659	3,5
Pensionsaufwand	238.169.728	247.389.884	3,9
Ausgleichszulagen	11.206.891	10.954.849	-2,2
Überweisungsbeträge und Beitragserstattungen	1.222.939	1.071.240	-12,4
Gesundheitsvorsorge und Rehabilitation	3.740.700	4.028.525	7,7
Beiträge zur Krankenversicherung der Pensionisten	10.472.761	10.751.693	2,7
sonstige Leistungen	397.051	409.240	3,1
Auszahlungsgebühren	106.974	147.253	37,7
Verwaltungs- und Verrechnungsaufwand	5.040.544	5.097.627	1,1
sonstige Ausgaben	1.958.414	1.963.767	0,3
Zuweisung an Rücklagen	555.381	665.581	19,8
Saldo	-571.949	-678.429	

¹⁾ vorläufige Gebarungsergebnisse

¹⁾ inkl. Beiträge aus dem Ausgleichsfonds der PV-Träger

Zusammentreffen von Unfallrente und Pension Dezember 1998 *)

Beträge in öS

	Männer	Frauen	Männer und Frauen
Rente	3.719	3.812	3.757
Pension	12.668	7.379	10.510
Rente und Pension	16.387	11.191	14.267

*) inkl. Ausgleichszulagen und Kinderzuschüsse

Quelle: Hauptverband der österr. Sozialversicherungsträger

Gebarungsergebnisse*) der Pensionsversicherung nach Versicherungsträgern im Jahre 1998

(Beträge in 1.000 Schilling)

	PVA der		VA d.		SVA der		VA d.
	Arbeiter	Angestellten	österr.Bergbaues	österr.Eisenb.	gew.Wirtschaft	Bauern	ö.Notariates
Einnahmen	117.720.920	111.555.532	5.139.981	2.497.901	24.513.901	20.208.182	164.813
Beiträge für Versicherte	59.383.160	88.327.729	896.959	1.207.056	9.455.610	4.481.290	156.100
Beiträge aus dem Ausgleichsfonds	30.888.198	12.207.000	2.436.909	629.236	879.347	813.191	0
Beiträge des Bundes	21.159.895	9.931.301	1.720.986	556.415	13.020.052	11.557.491	0
Ausgleichszulagenersätze	5.851.402	622.000	72.016	49.078	1.061.953	3.298.400	0
sonstige Einnahmen	438.265	467.502	13.111	56.116	96.939	57.810	8.713
Ausgaben	117.949.686	111.981.092	5.145.341	2.498.201	24.518.901	20.208.182	178.256
Pensionsaufwand	102.843.373	101.810.537	4.461.189	2.035.088	21.436.086	14.637.240	166.371
Ausgleichszulagenaufwand	5.851.402	622.000	72.016	49.078	1.061.953	3.298.400	0
Gesundheitsvorsorge und Rehabilitation	1.584.830	1.670.000	41.608	18.873	288.214	425.000	0
Beiträge zur KV der Pensionisten	4.123.494	3.783.000	456.053	253.397	968.257	1.167.492	0
sonstige Leistungen	548.496	802.196	4.320	64.528	30.713	27.870	1.093
Verwaltungsaufwand	1.983.242	1.933.486	80.524	69.252	475.022	548.490	7.611
sonstige Ausgaben	1.014.849	1.359.873	29.631	7.985	258.656	103.690	3.181
Saldo	-228.766	-425.560	-5.360	-300	-5.000	0	-13.443

	PV der Unselbständigen	PV der Selbständigen	PV insgesamt
Einnahmen	236.914.334	44.886.896	281.801.230
Beiträge für Versicherte	149.814.904	14.093.000	163.907.904
Beiträge aus dem Ausgleichsfonds	46.161.343	1.692.538	47.853.881
Beiträge des Bundes	33.368.597	24.577.543	57.946.140
Ausgleichszulagenersätze	6.594.496	4.360.353	10.954.849
sonstige Einnahmen	974.994	163.462	1.138.456
Ausgaben	237.574.320	44.905.339	282.479.659
Pensionsaufwand	211.150.187	36.239.697	247.389.884
Ausgleichszulagenaufwand	6.594.496	4.360.353	10.954.849
Gesundheitsvorsorge und Rehabilitation	3.315.311	713.214	4.028.525
Beiträge zur KV der Pensionisten	8.615.944	2.135.749	10.751.693
sonstige Leistungen	1.419.540	59.676	1.479.216
Verwaltungsaufwand	4.066.504	1.031.123	5.097.627
sonstige Ausgaben	2.412.338	365.527	2.777.865
Saldo	-659.986	-18.443	-678.429

*)vorläufige Erfolgsrechnung

Quelle: Hauptverband der
österr. Sozialversicherungsträger

Ausgaben für Pensionen 1998 *)

in % des Pensionsaufwandes

	PV der Unselb- ständigen	PV der Selb- ständigen	gesamte PV
Invaliditätspensionen	19,0	20,0	19,2
Alterspensionen	64,0	62,3	63,8
Witwen(r)pensionen	16,2	17,1	16,4
Waisenpensionen	0,7	0,7	0,7
Pensionsaufwand in öS	211.013.343	36.229.623	247.242.966

*) vorläufige Gebarungsergebnisse

Quelle: Hauptverband der öst. Sozialversicherungsträger

Bundesmittel nach Pensionsversicherungsträgern

(Beträge in 1000 Schilling)

	1997			1998 *)		
	Gesamt- ausgaben 1)	Bundes- mittel 2)	in % der Gesamt- ausgaben	Gesamt- ausgaben 1)	Bundes- mittel 2)	in % der Gesamt- ausgaben
<i>PV der Unselbständigen</i>	229.043.643	37.367.565	16,3	237.574.320	39.963.093	16,8
PVA der Arbeiter	115.163.648	26.380.117	22,9	117.949.686	27.011.297	22,9
VA der österr. Eisenbahnen	2.065.652	463.543	22,4	2.498.201	605.493	24,2
PVA der Angestellten	106.730.491	8.842.595	8,3	111.981.092	10.553.301	9,4
VA des österr. Bergbaus	5.083.852	1.681.310	33,1	5.145.341	1.793.002	34,8
<i>PV der Selbständigen</i>	43.654.859	28.582.196	65,5	44.727.083	28.937.896	64,7
SVA der gewerbl. Wirtschaft	23.878.713	13.871.465	58,1	24.518.901	14.082.005	57,4
SVA der Bauern	19.776.146	14.710.731	74,4	20.208.182	14.855.891	73,5
gesamte Pensionsversicherung	272.698.502	65.949.761	24,2	282.301.403	68.900.989	24,4

*) vorläufige Gebarungsergebnisse

1) ohne VA des österr. Notariats

2) Bundesbeitrag und Ausgleichszulagenersätze

Quelle: Hauptverband der österr. Sozialversicherungsträger; eigene Berechnungen

Bundesmittel zur Pensionsversicherung ab 1955

	Gesamtaufwen- dungen der PV einschl. Aus- gleichszulagen 1) 2)	Bundesmittel (Bundesbeiträge + Ausgleichs- zulagen)	Anteil der Bundesmittel an den Gesamtauf- wendungen
	in Mio.S	in Mio.S	in %
1955	4.158	891	21,4
1960	8.320	1.983	23,8
1965	17.543	5.296	30,2
1970	30.156	9.430	31,3
1975	59.665	20.200	33,9
1980	100.056	22.286	22,3
1985	148.316	41.087	27,7
1990	197.441	51.184	25,9
1991	212.921	56.189	26,4
1992	226.088	56.487	25,0
1993	232.498	57.486	24,7
1994	240.065	57.412	23,9
1995	252.945	63.456	25,1
1996	265.413	64.814	24,4
1997	272.144	65.949	24,2
1998	281.443	67.711	24,1

*) vorläufige Gebarungsergebnisse

1) ohne VA d.öst.Notariates

2) ohne Rücklagen

Quelle: eigene Berechnungen

Belastungsquoten*) in der gesetzlichen Pensionsversicherung ab 1965

Jahr	PVA der Arbeiter	PVA der Angestellten	SVA der gew. Wirtschaft	SVA der Bauern	gesamte PV
1965	458	290	408	435	417
1970	549	312	525	542	487
1975	584	278	685	763	504
1980	605	296	701	903	522
1985	687	359	728	986	585
1990	696	374	703	1.047	590
1995	741	389	692	921	601
1996	766	400	688	939	616
1997	773	408	654	956	620
1998	775	412	627	966	619

*) auf 1.000 Versicherungsverhältnisse in der Pensionsversicherung entfallen ... Pensionen

Quelle: Hauptverband der österr. Sozialversicherungsträger

Volkswirtschaftliches Pensionskonto

Ausgaben	1997	1998 *)	Änderung
Pensionsaufwand 1)	367.589	378.366	2,9%
PV der Unselbständigen 2)	218.392	226.636	3,8%
PV der Selbständigen	41.723	42.734	2,4%
öff. Rechtsträger	107.474	108.996	1,4%
- davon Bund 3) 4)	69.324	70.093	1,1%
- davon Länder und Gemeinden 3)	34.879	35.576	2,0%
- davon sonstige öff. Rechtsträger 5)	3.271	3.327	1,7%
Gesundheitsvorsorge und Rehabilitation (PV)	3.742	4.029	7,7%
allgemeiner Verwaltungs-aufwand (PV)	5.040	5.097	1,1%
sonstige Ausgaben der PV-Träger 6)	4.253	4.270	0,4%
Gesamtausgaben	380.624	391.762	1,5%

Anteil des Pensions- und Rentenaufwandes in %

am BIP	14,6%	14,4%
am Bundesbudget	36,8%	38,4%
am Volkseinkommen	20,1%	19,9%

1) inkl. Ausgleichszulagen und KV der Pensionisten

2) inkl. Sonderruhegeld nach dem NSchG

3) Hoheitsverwaltung und Betriebe inkl. ÖBB und PTA

4) inkl. Kriegsoferversorgung, Heeresversorgung, Opferfürsorge und Kleinrentnerentschädigung

5) Sozialversicherungsträger, Kammern und Bundesfonds

6) Überweisungsbeiträge, Beitragserstattungen, sonstige

 Versicherungsleistungen, sonstige Ausgaben der PV-Träger

*) vorläufige Werte

Einnahmen	1997	1998 *)	Änderung
Beiträge für Versicherte 7)	218.273	224.749	3,0%
PV der Unselbständigen 8)	178.079	182.952	2,7%
PV der Selbständigen	14.658	15.367	4,8%
öff. Rechtsträger	25.536	26.430	3,5%
- davon Bund 3) 4)	17.631	18.181	3,1%
- davon Länder und Gemeinden 3)	7.740	8.078	4,4%
- davon sonstige öff. Rechtsträger 5)	165	171	3,6%
Pensionsübernahmen öff. Rechtsträger 9)	81.938	82.566	0,8%
- davon Bund 3) 4)	51.693	51.912	0,4%
- davon Länder und Gemeinden 3)	27.139	27.498	1,3%
- davon sonstige öff. Rechtsträger 5)	3.106	3.156	1,6%
Beiträge des Bundes zur PV	78.152	82.869	6,0%
- davon PV der Unselbständigen 10)	49.135	53.443	8,8%
- davon PV der Selbständigen	29.017	29.426	1,4%
sonstige Einnahmen der PV-Träger 11)	1.686	898	-46,7%
Gesamteinnahmen	380.049	391.082	2,9%
Saldo: Ausgabenüberschuß	-575	-680	

Anteil an den Gesamteinnahmen in %

Beiträge für Versicherte	57,4%	57,5%
Pensionsübernahmen öff. Rechtsträger	21,6%	21,1%
Beiträge des Bundes zur PV	20,6%	21,2%

7) Pflichtbeiträge, freiwillige Beiträge, Zusatzbeiträge zur PV (Ausgleichsfonds), Pensionsversicherungsbeiträge der Beamten des Ruhestands

8) inkl. NSchG-Beitrag

9) als Differenz zwischen Pensionsaufwand und Pensionsbeitrageinnahmen

10) inkl. Beitrag für Sonderruhegeld nach dem NSchG

11) sonstige Einnahmen aus dem Ausgleichsfonds der PV-Träger, Beiträge zur Deckung des Fehlbetrags NSchG, Sonstiges

Quelle: Österr. Statistisches Zentralamt; eigene Berechnungen

Pensionsstände nach Pensionsversicherungsträgern und Pensionsarten Dezember 1998

	PVA der Arbeiter	VA der öst. Eisenbahnen	PVA der Angestellten	VA des öst. Bergbaus
Invaliditätspensionen	222.285	2.895	70.521	5.187
Alterspensionen	450.920	6.338	371.822	9.188 1)
davon vorzeitige AP bei	0	0		
Arbeitslosigkeit	10.846	34	8.714	70
langer Versicherungsdauer	45.362	653	62.898	1.140
Gleitpensionen	47	0	964	0
geminderter Arbeitsfähigkeit	40.658	789	15.391	148
Witwenpensionen	240.146	5.018	106.072	9.617
Witwerpensionen	16.407	209	12.221	54
Waisenpensionen	28.297	386	12.668	531
alle Pensionen	958.055	14.846	573.304	24.577

	SVA der gew. Wirtschaft	SVA der Bauern	VA des öst. Notariats	gesamte PV
Invaliditätspensionen	19.797	61.770	6	382.461
Alterspensionen	83.492	78.438	123	1.000.321 1)
davon vorzeitige AP bei				
Arbeitslosigkeit	133	3	0	19.800
langer Versicherungsdauer	9.108	8.409	0	127.570
Gleitpensionen	47	0	0	1.058
geminderter Arbeitsfähigkeit	4.442	12.547	0	73.975
Witwenpensionen	44.090	40.358	149	445.450
Witwerpensionen	2.579	4.097	0	35.567
Waisenpensionen	3.324	5.396	18	50.620
alle Pensionen	153.282	190.059	296	1.914.419

1) inkl. Knappschaftssold

Quelle: Hauptverband der österr. Sozialversicherungsträger

Pensionsstände nach Geschlecht und Pensionsart Dezember 1998

	Männer		Frauen		Männer und Frauen
	absolut	in %	absolut	in %	
Invaliditätspensionen	219.050	57,3	163.411	42,7	382.461
Alterspensionen 1)	436.791	43,7	563.530	56,3	1.000.321
davon vorzeitige Alterspensionen					
bei Arbeitslosigkeit	2.711	13,7	17.089	86,3	19.800
bei langer Versicherungsdauer	57.635	45,2	69.935	54,8	127.570
Gleitpensionen	415	39,2	643	60,8	1.058
bei geminderter Arbeitsfähigkeit	62.017	83,8	11.958	16,2	73.975
Witwen(r)pensionen	35.567	7,4	445.450	92,6	481.017
Waisenpensionen	24.958	49,3	25.662	50,7	50.620
alle Pensionen 2)	716.366	37,4	1.198.053	62,6	1.914.419

1) einschl. Knappschaftssold

2) inkl. Notare

Quelle: Hauptverband der österr.Sozialversicherungsträger; eigene Berechnungen

PensionsbezieherInnen im Dezember 1998

	Invaliditäts- pensionen		Alters- pensionen *)		Witwen(r)- pensionen	
	M	F	M	F	M	F
PVA der Arbeiter	139.562	82.723	197.739	253.181	16.407	240.146
VA der öst. Eisenbahnen	1.918	977	3.056	3.282	209	5.018
PVA der Angestellten	36.330	34.191	142.954	228.868	12.221	106.072
VA des öst. Bergbaus	4.683	504	8.116	1.072	54	9.617
SVA der gew. Wirtschaft	10.925	8.872	45.660	37.832	2.579	44.090
SVA der Bauern	25.626	36.144	39.143	39.295	4.097	40.358
VA des öst. Notariats	6	0	123	0	0	149
gesamte Pensionsversicherung	219.050	163.411	436.791	563.530	35.567	445.450

	Waisen- pensionen		Pensionen insgesamt		
	M	F	M	F	M+F
PVA der Arbeiter	13.789	14.508	367.497	590.558	958.055
VA der öst. Eisenbahnen	204	182	5.387	9.459	14.846
PVA der Angestellten	6.402	6.266	197.907	375.397	573.304
VA des öst. Bergbaus	258	273	13.111	11.466	24.577
SVA der gew. Wirtschaft	1.678	1.646	60.842	92.440	153.282
SVA der Bauern	2.619	2.777	71.485	118.574	190.059
VA des öst. Notariats	8	10	137	159	296
gesamte Pensionsversicherung	24.958	25.662	716.366	1.198.053	1.914.419

*) einschließlich Knappschaftssold

Quelle: Hauptverband der österr. Sozialversicherungsträger

PensionsbezieherInnen und Pensionen *) in Österreich zum Stichtag 1. Juli 1998

	Männer	Frauen	Männer und Frauen
PensionistInnen	816.777	1.085.509	1.902.286
mit einer Pension	784.139	862.859	1.646.998
mit zwei Pensionen	32.407	220.162	252.569
mit drei Pensionen	231	2.488	2.719
Anteil der PensionistInnen mit mehr als einer Pension	4,0%	20,5%	13,4%
Pensionen	849.649	1.310.664	2.160.313

*) gesetzliche Pensionsversicherung und Beamtenpensionen

Quelle: Hauptverband der öst. Sozialversicherungsträger

Vollpensionen und zwischenstaatliche Teilpensionen nach Pensionsversicherungsträgern

Dezember 1998

	Invaliditätspensionen		Alterspensionen 1)		Witwer(n)pensionen	
	mit zwischen- staatlichen Teil- leistungen	ohne zwischen- staatliche Teil- leistungen	mit zwischen- staatlichen Teil- leistungen	ohne zwischen- staatliche Teil- leistungen	mit zwischen- staatlichen Teil- leistungen	ohne zwischen- staatliche Teil- leistungen
PVA der Arbeiter	222.285	179.446	450.920	353.791	256.553	199.644
VA der öst. Eisenbahnen	2.895	2.265	6.338	5.180	5.227	4.283
PVA der Angestellten	70.521	64.561	371.822	331.582	118.293	102.466
VA des öst. Bergbaus	5.187	4.549	8.600	7.409	9.671	8.329
PV nach dem ASVG	300.888	250.821	837.680	697.962	389.744	314.722
SVA der gew. Wirtschaft	19.797	18.946	83.492	79.783	46.669	44.960
SVA der gew. Bauern	61.770	60.782	78.438	76.842	44.455	43.863
gesamte PV 2)	382.455	330.549	999.610	854.587	480.868	403.545

	Waisenspensionen		alle Pensionen	
	mit zwischen- staatlichen Teil- leistungen	ohne zwischen- staatliche Teil- leistungen	mit zwischen- staatlichen Teil- leistungen	ohne zwischen- staatliche Teil- leistungen
PVA der Arbeiter	28.297	23.615	958.055	756.496
VA der öst. Eisenbahnen	386	309	14.846	12.037
PVA der Angestellten	12.668	11.653	573.304	510.262
VA des öst. Bergbaus	531	509	23.989	20.796
PV nach dem ASVG	41.882	36.086	1.570.194	1.299.591
SVA der gew. Wirtschaft	3.324	3.190	153.282	146.879
SVA der Bauern	5.396	5.337	190.059	186.824
gesamte PV 2)	50.602	44.613	1.913.535	1.633.294

1) ohne Knappschaftssold

2) ohne VA des öst. Notariats

Quelle: Hauptverband der österr. Sozialversicherungsträger

Pensionen nach dem Wohnsitz der PensionistInnen im Dezember 1998

	Österreich	Ausland	alle Pensionen
PVA der Arbeiter	816.180	141.875	958.055
VA der öst. Eisenbahnen	13.004	1.842	14.846
PVA der Angestellten	520.602	52.702	573.304
VA des öst. Bergbaus 1)	22.813	1.764	24.577
PV der Unselbständigen	1.372.599	198.183	1.570.782
SVA der gew. Wirtschaft	150.428	2.854	153.282
SVA der Bauern	189.341	718	190.059
VA des öst. Notariats	296	0	296
PV der Selbständigen 2)	340.065	3.572	343.637
PV insgesamt	1.712.664	201.755	1.914.419

1) einschließlich Knappschaftssold

2) einschließlich Höherversicherungspensionen

Quelle: Hauptverband der österr. Sozialversicherungsträger

MehrfachpensionsbezieherInnen aus der gesetzlichen Pensionsversicherung und Beamtenpensionen

(Stichtag 1. Juli)

Jahr	Bezug einer Pension			Bezug von zwei Pensionen			Bezug von drei Pensionen		
	Männer	Frauen	insgesamt	Männer	Frauen	insgesamt	Männer	Frauen	insgesamt
1984	543.062	750.323	1.293.385	5.558	148.075	153.633	11	237	248
1986	649.145	804.764	1.453.909	14.431	181.250	195.681	114	3.179	3.293
1987	665.346	807.715	1.473.061	16.645	186.129	202.774	140	3.292	3.432
1988	676.951	809.460	1.486.411	18.337	189.359	207.696	141	3.261	3.402
1989	690.741	812.125	1.502.866	19.975	192.913	212.888	159	3.208	3.367
1990	698.344	812.203	1.510.547	21.480	195.762	217.242	157	3.120	3.277
1991	707.965	813.454	1.521.419	22.992	198.390	221.382	172	3.017	3.189
1992	719.973	813.897	1.533.870	24.509	200.884	225.393	191	2.957	3.148
1993	729.940	813.807	1.543.747	25.935	203.361	229.296	194	2.867	3.061
1994	747.200	827.004	1.574.204	27.351	207.568	234.919	205	2.788	2.993
1995	761.243	838.449	1.599.692	28.760	211.489	240.249	207	2.715	2.922
1996	773.670	847.573	1.621.243	29.961	214.496	244.457	209	2.654	2.863
1997	779.802	855.766	1.635.568	31.223	217.129	248.352	226	2.579	2.805
1998	784.139	862.859	1.646.998	32.407	220.162	252.569	231	2.488	2.719

Quelle: Hauptverband der österr. Sozialversicherungsträger

Erledigte Pensionsanträge 1998

	Zuerkennungen	in % der erledigten Anträge	Ablehnungen	in % der erledigten Anträge	Abtretungen, Umwandlungen und sonstige Erledigungen	in % der erledigten Anträge	im Jahr 1998 erledigte Anträge
PV der Unselbständigen	90.840	66,8	34.863	25,6	10.366	7,6	136.069
Invaliditätspensionen	14.000	35,1	22.383	56,0	3.559	8,9	39.942
Alterspensionen	50.105	76,6	9.883	15,1	5.410	8,3	65.398
Hinterbliebenenpensionen	26.735	87,0	2.597	8,5	1.397	4,5	30.729
PV der Selbständigen 1)	15.689	66,3	2.141	9,1	5.817	24,6	23.647
Invaliditätspensionen	1.514	34,3	1.288	29,2	1.609	36,5	4.411
Alterspensionen 1)	8.505	65,1	724	5,5	3.842	29,4	13.071
Hinterbliebenenpensionen	5.670	92,0	129	2,1	366	5,9	6.165
gesamte Pensionsversicherung 1)	106.529	66,7	37.004	23,2	16.183	10,1	159.716
Invaliditätspensionen	15.514	35,0	23.671	53,4	5.168	11,7	44.353
Alterspensionen 1)	58.610	74,7	10.607	13,5	9.252	11,8	78.469
Hinterbliebenenpensionen	32.405	87,8	2.726	7,4	1.763	4,8	36.894

1) inkl. Knappschaftssold und Notare

Quelle: Hauptverband der österr. Sozialversicherungsträger; eigene Berechnungen

Zahl der erstmalig neuzuerkannten Pensionen im Jahr 1998

	Invaliditäts- pensionen			Alters- pensionen 1)			Witwer(n)- pensionen		
	Männer	Frauen	Männer und Frauen	Männer	Frauen	Männer und Frauen	Männer	Frauen	Männer und Frauen
PVA der Arbeiter	6.429	2.722	9.151	14.016	12.019	26.035	2.049	11.905	13.954
VA der öst. Eisenbahnen	93	18	111	221	128	349	19	156	175
PVA der Angestellten	2.135	2.097	4.232	8.547	14.017	22.564	1.598	5.568	7.166
VA des öst. Bergbaus	69	14	83	386	64	450	6	449	455
PV nach dem ASVG	8.726	4.851	13.577	23.170	26.228	49.398	3.672	18.078	21.750
SVA der gew. Wirtschaft	592	266	858	2.611	1.754	4.365	298	2.114	2.412
SVA der Bauern	270	317	587	1.559	2.529	4.088	485	1.952	2.437
gesamte PV 2)	9.588	5.434	15.022	27.340	30.511	57.851	4.455	22.144	26.599

	Waisen- pensionen			alle Pensionen 1)		
	Männer	Frauen	Männer und Frauen	Männer	Frauen	Männer und Frauen
PVA der Arbeiter	1.662	1.604	3.266	24.156	28.250	52.406
VA der öst. Eisenbahnen	12	10	22	345	312	657
PVA der Angestellten	789	723	1.512	13.069	22.405	35.474
VA des öst. Bergbaus	28	14	42	489	541	1.030
PV nach dem ASVG	2.491	2.351	4.842	38.059	51.508	89.567
SVA der gew. Wirtschaft	181	170	351	3.682	4.304	7.986
SVA der Bauern	214	195	409	2.528	4.993	7.521
gesamte PV 2)	2.886	2.716	5.602	44.269	60.805	105.074

Quelle: eigene Berechnungen

1) ohne Knappschaftssold

2) ohne VA des öst. Notariats

Erstmalige Neuzuerkennungen an Direktpensionen nach Alter 1998

	Männer	Frauen	insgesamt
Invaliditätspensionen vor 65/60	9.569	5.391	14.960
vorzeitige Alterspensionen	22.773	20.403	43.176
Anteil der Neuzuerkennungen vor Erreichen des normalen Pensionsalters	87,6%	71,8%	79,8%
Invaliditätspensionen ab 65/60	20	43	63
normale Alterspensionen	4.567	10.108	14.675
insgesamt	36.929	35.945	72.874

Quelle: Hauptverband der österr. Sozialversicherungsträger; eigene Berechnungen

Neuzuerkannte Pensionen wegen geminderter Arbeitsfähigkeit*) nach Krankheitsgruppen 1998 - MÄNNER und FRAUEN

Code	Krankheitsgruppe	PVA der Arbeiter		PVA der Angestellten		SVA d.gew. Wirtschaft		SVA der Bauern		gesamte PV 3)	
		absolut	in %	absolut	in %	absolut	in %	absolut	in %	absolut	in %
9 - 13	Krebs	1.025	6,2	543	8,0	98	5,8	74	3,4	1.759	6,4
19	psychiatrische Erkrankungen	2.468	15,0	1.649	24,4	186	10,9	165	7,6	4.509	16,4
20	Krankheiten des Nervensystems	475	2,9	247	3,6	45	2,6	32	1,5	813	3,0
24, 30	Hypertonie und sonstige Kreislaufkrankungen	417	2,5	101	1,5	28	1,6	182	8,3	737	2,7
25, 26, 28	ischämische bzw. sonstige Herzkrankheiten und Krankheiten der Arterien 1)	1.223	7,4	534	7,9	147	8,7	72	3,3	1.997	7,3
27	cerebrovaskuläre Krankheiten	400	2,4	203	3,0	52	3,1	43	2,0	703	2,6
31, 32	Krankheiten der oberen Luftwege bzw. der Atmungsorgane 2)	714	4,3	116	1,7	57	3,4	60	2,7	954	3,5
43	Krankheiten des Bewegungs- und Stützapparats	7.136	43,5	1.892	27,9	801	47,1	1.282	58,7	11.317	41,3
48, 49	Arbeitsunfälle und Wegunfälle	494	3,0	74	1,1	32	1,9	9	0,4	616	2,2
	sonstige Krankheiten	2.067	12,6	1.411	20,8	253	14,9	264	12,1	4.013	14,6
	gesamt	16.419	100,0	6.770	100,0	1.699	100,0	2.183	100,0	27.418	100,0

*) Invaliditätspensionen und vorzeitige Alterspensionen wegen geminderter Arbeitsfähigkeit

1) ohne rheumatische Herzerkrankungen

2) ohne Tuberkulose

3) inkl. VA der öst. Eisenbahnen und VA des öst. Bergbaus

Quelle: eigene Berechnungen

Neuzuerkannte Pensionen wegen geminderter Arbeitsfähigkeit*) nach Krankheitsgruppen 1998 - FRAUEN

Code	Krankheitsgruppe	PVA der Arbeiter		PVA der Angestellten		SVA d.gew. Wirtschaft		SVA der Bauern		gesamte PV 3)	
		absolut	in %	absolut	in %	absolut	in %	absolut	in %	absolut	in %
9 - 13	Krebs	406	10,1	268	11,1	29	6,9	54	4,5	760	9,4
19	psychiatrische Erkrankungen	870	21,6	791	32,8	66	15,8	91	7,7	1.833	22,6
20	Krankheiten des Nervensystems	164	4,1	114	4,7	16	3,8	11	0,9	307	3,8
24, 30	Hypertonie und sonstige Kreislaufkrankungen	92	2,3	10	0,4	4	1,0	95	8,0	202	2,5
25, 26, 28	ischämische bzw. sonstige Herzkrankheiten und Krankheiten der Arterien 1)	126	3,1	66	2,7	13	3,1	20	1,7	226	2,8
27	cerebrovaskuläre Krankheiten	101	2,5	66	2,7	15	3,6	18	1,5	200	2,5
31, 32	Krankheiten der oberen Luftwege bzw. der Atmungsorgane 2)	127	3,1	26	1,1	10	2,4	27	2,3	191	2,4
43	Krankheiten des Bewegungs- und Stützapparats	1.516	37,6	488	20,2	199	47,5	711	59,9	2.941	36,3
48, 49	Arbeitsunfälle und Wegunfälle sonstige Krankheiten	50	1,2	13	0,5	3	0,7	3	0,3	69	0,9
	gesamt	4.037	100,0	2.410	100,0	419	100,0	1.187	100,0	8.106	100,0

*) Invaliditätspensionen und vorzeitige Alterspensionen wegen geminderter Arbeitsfähigkeit

1) ohne rheumatische Herzerkrankungen

2) ohne Tuberkulose

3) inkl. VA der öst. Eisenbahnen und VA des öst. Bergbaus

Quelle: eigene Berechnungen

Neuzuerkannte Pensionen wegen geminderter Arbeitsfähigkeit*) nach Krankheitsgruppen 1998 - MÄNNER

Code	Krankheitsgruppe	PVA der Arbeiter		PVA der Angestellten		SVA d.gew. Wirtschaft		SVA der Bauern		gesamte PV 3)	
		absolut	in %	absolut	in %	absolut	in %	absolut	in %	absolut	in %
9 - 13	Krebs	619	5,0	275	6,3	69	5,4	20	2,0	999	5,2
19	psychiatrische Erkrankungen	1.598	12,9	858	19,7	120	9,4	74	7,4	2.676	13,9
20	Krankheiten des Nervensystems	311	2,5	133	3,1	29	2,3	21	2,1	506	2,6
24, 30	Hypertonie und sonstige Kreislaufkrankungen	325	2,6	91	2,1	24	1,9	87	8,7	535	2,8
25, 26, 28	ischämische bzw. sonstige Herzkrankheiten und Krankheiten der Arterien 1)	1.097	8,9	468	10,7	134	10,5	52	5,2	1.771	9,2
27	cerebrovaskuläre Krankheiten	299	2,4	137	3,1	37	2,9	25	2,5	503	2,6
31, 32	Krankheiten der oberen Luftwege bzw. der Atmungsorgane 2)	587	4,7	90	2,1	47	3,7	33	3,3	763	4,0
43	Krankheiten des Bewegungs- und Stützapparats	5.620	45,4	1.404	32,2	602	47,0	571	57,3	8.376	43,4
48, 49	Arbeitsunfälle und Wegunfälle	444	3,6	61	1,4	29	2,3	6	0,6	547	2,8
	sonstige Krankheiten	1.482	12,0	843	19,3	189	14,8	107	10,7	2.636	13,6
	gesamt	12.382	100,0	4.360	100,0	1.280	100,0	996	100,0	19.312	100,0

*) Invaliditätspensionen und vorzeitige Alterspensionen wegen geminderter Arbeitsfähigkeit

1) ohne rheumatische Herzerkrankungen

2) ohne Tuberkulose

3) inkl. VA der öst. Eisenbahnen und VA des österr. Bergbaus

Quelle: eigene Berechnungen

Durchschnittliches Pensionszugangsalter Direktpensionen

	PVA der Arbeiter	PVA der Angestellten	VA d.österr. Eisenbahnen	VA.d.österr. Bergbaues	ASVG insgesamt	SVA der gew. Wirtschaft *)	SVA der Bauern	PV der Selbst.	gesamte PV
Männer und Frauen									
1970	59,6	61,9	61,3	55,7	60,2	65,9	63,7	65,1	61,3
1971	59,5	61,8	61,3	55,5	60,3	65,8	65,5	65,6	61,7
1972	59,7	61,7	60,9	56,3	60,3	65,4	64,7	64,9	61,9
1973	60,1	61,5	60,6	56,5	60,5	65,3	63,5	64,3	61,7
1974	59,9	61,9	60,9	57,0	60,6	64,7	62,9	63,8	61,5
1975	59,6	61,6	60,9	56,7	60,3	64,6	62,4	63,3	61,1
1976	59,0	61,1	59,8	55,7	59,7	64,7	62,1	63,3	60,6
1977	58,7	60,6	59,2	56,6	59,4	64,6	61,6	62,7	60,3
1978	58,3	60,4	59,4	56,3	59,1	64,2	60,5	62,0	59,8
1979	57,8	59,9	59,1	53,8	58,5	63,9	59,4	61,6	59,2
1980	57,6	59,4	59,0	55,1	58,3	63,0	59,1	60,9	58,7
1981	57,3	59,4	59,2	55,6	58,1	62,6	58,9	60,5	58,5
1982	57,1	59,6	59,1	55,9	58,1	62,5	59,0	60,5	58,5
1983	56,8	59,3	58,1	56,3	57,8	62,3	58,8	60,4	58,2
1984	56,7	59,2	58,6	55,9	57,7	62,1	58,5	60,0	58,1
1985	56,6	59,3	58,5	56,3	57,7	62,0	58,4	59,9	58,1
1986	56,4	59,2	57,5	56,7	57,5	61,7	58,1	59,7	57,9
1987	56,6	58,4	58,0	56,8	57,3	61,6	58,2	59,7	57,7
1988	56,6	58,4	58,4	57,0	57,3	61,5	58,2	59,6	57,7
1989	56,8	58,6	57,8	56,0	57,4	61,2	58,4	59,6	57,8
1990	57,2	58,6	57,3	57,1	57,7	61,2	58,3	59,6	58,0
1991	57,0	58,9	58,1	56,4	57,7	61,6	58,2	59,6	58,0
1992	57,2	58,2	57,9	56,7	57,5	61,5	58,2	59,5	57,9
1993	57,5	57,9	58,2	56,8	57,7	63,4	58,1	61,0	58,4
1994	57,6	57,4	57,9	57,5	57,5	60,6	57,9	59,1	57,8
1995	57,4	57,1	57,2	57,6	57,3	59,3	57,4	58,3	57,4
1996	57,5	57,0	57,4	57,2	57,3	59,1	57,6	58,3	57,4
1997	57,6	57,2	57,4	58,2	57,4	59,4	57,7	58,6	57,6
1998	57,3	57,2	57,3	58,4	57,3	58,9	58,2	58,6	57,4

Quelle: eigene Berechnungen

*) bis 1991 ohne FSVG

Durchschnittliches Pensionszugangsalter der Frauen Direktpensionen

	PVA der Arbeiter	PVA der Angestellten	ASVG insgesamt	SVA der gew. Wirtschaft *)	SVA der Bauern	gesamte PV
Frauen						
1970	59,3	59,8	59,4	64,9	62,1	60,4
1971	59,3	59,8	59,5	64,6	63,6	60,6
1972	59,5	59,9	59,6	64,5	62,9	60,9
1973	59,7	59,7	59,7	64,5	61,9	60,7
1974	59,5	60,1	59,7	63,9	61,4	60,4
1975	59,2	59,9	59,5	63,5	60,8	60,1
1976	58,7	59,2	58,9	63,9	60,1	59,6
1977	58,4	58,7	58,5	63,9	59,5	59,2
1978	58,0	58,6	58,2	63,4	58,9	58,7
1979	57,8	58,3	58,0	62,9	58,6	58,5
1980	57,8	58,2	58,0	61,9	58,6	58,3
1981	57,6	58,3	57,9	61,9	58,6	58,2
1982	57,4	58,5	57,9	61,9	58,8	58,3
1983	57,3	58,2	57,7	61,8	58,7	58,1
1984	57,0	58,1	57,6	61,7	58,3	57,9
1985	56,9	58,2	57,5	61,8	58,3	57,9
1986	56,8	58,0	57,4	61,3	57,8	57,7
1987	56,9	57,3	57,1	61,3	57,8	57,4
1988	56,6	57,4	57,0	61,1	57,8	57,3
1989	56,8	57,4	57,1	60,9	58,2	57,5
1990	57,0	57,5	57,2	60,8	58,2	57,5
1991	57,0	57,8	57,3	61,0	58,1	57,6
1992	56,9	56,8	56,9	61,0	58,2	57,3
1993	57,2	56,6	56,9	62,9	58,1	57,8
1994	57,3	56,3	56,8	59,8	57,9	57,1
1995	57,2	56,0	56,6	57,7	57,2	56,7
1996	57,2	55,9	56,5	57,5	57,5	56,7
1997	57,4	56,0	56,7	57,7	57,3	56,8
1998	57,0	56,1	56,5	57,5	58,1	56,7

Quelle: eigene Berechnungen

*) bis 1991 ohne FSVG

Durchschnittliches Pensionszugangsalter der Männer Direktpensionen

Männer	PVA der Arbeiter	PVA der Angestellten	ASVG insgesamt	SVA der gew. Wirtschaft *)	SVA der Bauern	gesamte PV
1970	59,8	63,4	60,8	66,5	65,0	61,9
1971	59,7	63,2	60,8	66,5	66,4	62,5
1972	59,9	63,1	60,7	65,9	65,8	62,6
1973	60,3	62,8	61,0	65,7	64,6	62,3
1974	60,3	63,4	61,3	65,1	64,0	62,2
1975	59,9	63,1	60,9	65,2	63,4	61,8
1976	59,3	62,8	60,3	65,2	63,1	61,4
1977	58,9	62,6	60,1	65,0	62,5	61,1
1978	58,6	62,4	59,8	64,8	61,5	60,6
1979	57,8	61,9	59,1	64,6	60,2	59,9
1980	57,5	61,0	58,5	63,8	59,7	59,2
1981	57,1	60,9	58,3	63,2	59,2	58,8
1982	56,9	60,9	58,2	63,0	59,2	58,7
1983	56,5	60,6	57,9	62,7	59,0	58,4
1984	56,4	60,5	57,8	62,4	58,6	58,3
1985	56,4	60,4	57,9	62,2	58,4	58,3
1986	56,1	60,4	57,6	61,9	58,4	58,0
1987	56,5	59,4	57,4	61,8	58,5	57,9
1988	56,6	59,3	57,5	61,7	58,5	57,9
1989	56,8	59,6	57,6	61,5	58,5	58,0
1990	57,3	59,7	58,0	61,4	58,4	58,3
1991	57,1	60,0	58,0	62,0	58,4	58,3
1992	57,3	59,5	58,0	61,8	58,2	58,3
1993	57,7	59,3	58,2	63,8	58,2	58,8
1994	57,8	59,1	58,2	61,1	58,0	58,5
1995	57,6	58,7	57,9	60,3	57,7	58,1
1996	57,8	58,6	58,0	60,0	57,7	58,2
1997	57,7	59,0	58,2	60,4	58,4	58,4
1998	57,5	58,8	58,0	59,8	58,5	58,2

Quelle: eigene Berechnungen

*) bis 1991 ohne FSVG

Durchschnittliches Pensionszugangsalter Invaliditäts- und Alterspensionen

	PVA der Arbeiter		PVA der Angestellten		VA. d. österr. Eisenbahnen		VA.d.österr. Bergbaues		ASVG insgesamt		SVA der gew. Wirtschaft *)		SVA der Bauern		PV der Selbständigen		gesamte PV	
	IP	AP	IP	AP	IP	AP	IP	AP	IP	AP	IP	AP	IP	AP	IP	AP	IP	AP
Männer und Frauen																		
1970	55,1	61,5	56,6	63,1	58,9	62,6	51,1	61,7	55,3	62,1	61,2	67,3	60,7	65,4	61,0	66,7	56,6	63,1
1971	54,0	61,7	56,3	63,0	58,2	62,9	50,8	61,4	54,5	62,2	61,4	67,1	60,2	67,3	60,7	67,2	56,1	63,6
1972	55,8	61,7	55,9	62,9	57,8	62,1	51,9	61,4	55,7	62,1	61,1	66,8	60,6	66,6	60,8	66,7	57,5	63,7
1973	55,4	62,0	55,6	62,8	57,4	62,0	52,1	61,3	55,4	62,3	61,2	66,4	60,1	65,6	60,4	66,0	57,1	63,4
1974	55,4	61,9	56,1	63,1	59,0	61,7	52,4	61,3	55,5	62,4	60,9	65,6	59,8	65,2	60,1	65,4	56,9	63,2
1975	55,1	61,9	55,4	62,9	58,6	61,8	52,6	61,6	55,2	62,3	60,2	65,7	59,3	65,1	59,6	65,4	56,5	63,1
1976	54,5	61,8	55,3	62,7	56,6	61,6	52,9	61,0	54,7	62,1	60,1	66,0	59,2	65,3	59,4	65,7	56,0	63,0
1977	54,3	61,5	55,2	62,1	55,4	61,1	52,6	62,7	54,5	61,8	59,4	66,0	58,0	64,0	58,4	64,9	55,6	62,6
1978	54,1	61,2	55,4	61,8	55,6	61,3	52,6	64,0	54,4	61,5	59,2	66,0	57,2	63,7	57,7	64,8	55,3	62,2
1979	53,6	60,6	55,0	61,2	55,7	60,8	51,3	60,8	53,8	60,9	58,9	65,3	56,9	62,6	57,4	64,3	54,7	61,6
1980	53,2	60,3	54,5	60,5	55,4	60,9	51,7	60,7	53,5	60,4	58,7	64,4	56,8	61,9	57,3	63,3	54,4	60,9
1981	53,5	60,2	54,2	60,5	55,4	60,7	52,3	60,5	53,6	60,3	58,8	63,8	56,9	61,4	57,4	62,8	54,4	60,7
1982	53,3	60,1	54,7	60,6	54,7	61,0	52,0	60,6	53,6	60,4	58,9	63,5	57,1	61,2	57,6	62,5	54,3	60,7
1983	53,1	60,1	54,0	60,5	54,2	60,5	52,2	61,2	53,3	60,3	58,7	63,4	56,9	61,3	57,3	62,5	54,0	60,6
1984	53,2	60,0	54,2	60,5	55,0	61,1	52,3	60,4	53,4	60,3	58,4	63,2	56,7	60,9	57,1	62,3	54,1	60,6
1985	53,5	60,1	54,4	60,8	55,3	60,7	52,2	60,4	53,7	60,5	58,5	63,3	57,0	60,8	57,4	62,3	54,5	60,8
1986	52,8	60,2	53,4	60,8	54,5	61,0	51,5	60,9	52,9	60,5	57,4	63,2	56,0	60,7	56,4	62,1	53,5	60,8
1987	53,0	60,3	53,0	60,2	54,2	61,3	51,5	61,5	53,0	60,3	57,1	63,1	56,1	60,6	56,4	62,0	53,5	60,6
1988	53,1	60,3	53,5	60,3	55,2	61,1	52,5	61,5	53,2	60,3	56,8	63,1	56,5	60,4	56,6	62,0	53,8	60,6
1989	52,8	60,6	52,6	60,6	54,7	61,6	51,5	60,9	52,8	60,6	56,4	63,0	56,8	60,5	56,7	61,9	53,5	60,8
1990	52,9	61,0	52,2	60,6	53,8	61,3	50,8	60,5	52,7	60,8	56,3	62,9	56,8	60,4	56,7	61,8	53,4	61,0
1991	52,7	60,9	52,3	60,9	54,9	61,2	50,9	60,3	52,6	60,9	56,4	63,4	56,7	60,4	56,6	62,1	53,4	61,1
1992	52,8	61,0	52,3	60,4	54,7	61,3	51,1	60,7	52,7	60,8	56,6	63,2	56,7	60,5	56,6	62,0	53,4	61,0
1993	52,5	61,3	51,9	59,9	54,6	61,1	50,2	61,3	52,4	60,7	55,7	65,0	56,4	59,5	56,2	63,1	53,0	61,3
1994	50,2	59,8	49,0	59,0	50,4	59,4	48,2	60,8	49,8	59,5	52,9	61,9	51,4	58,5	52,3	60,0	50,1	59,6
1995	49,1	59,6	48,6	58,5	49,0	59,2	47,8	60,4	48,9	59,1	52,6	60,4	50,1	58,0	51,6	59,1	49,2	59,1
1996	48,7	59,5	48,9	58,3	49,5	59,0	47,2	60,6	48,7	59,0	52,3	60,0	49,9	58,1	51,3	59,0	49,0	59,0
1997	49,1	60,2	49,0	58,6	49,5	59,4	47,8	60,3	49,0	59,5	52,7	60,4	49,7	58,7	51,4	59,6	49,2	59,5
1998	49,1	60,2	49,7	58,6	50,5	59,5	48,6	60,3	49,3	59,4	52,8	60,2	50,7	59,3	52,0	59,8	49,6	59,5

Quelle: eigene Berechnungen

*) bis 1991 ohne FSVG

Durchschnittliches Pensionszugangsalter der Frauen Invaliditäts- und Alterspensionen

Frauen	PVA der Arbeiter		PVA der Angestellten		ASVG insgesamt		SVA der gew. Wirtschaft *)		SVA der Bauern		gesamte PV	
	IP	AP	IP	AP	IP	AP	IP	AP	IP	AP	IP	AP
1970	55,7	60,5	53,7	61,0	55,3	60,7	60,9	65,7	60,6	63,1	56,6	61,5
1971	54,7	60,8	53,7	61,4	54,4	60,9	60,6	65,5	60,1	65,0	55,9	61,9
1972	56,5	60,7	53,5	61,1	55,9	60,9	61,1	65,3	60,7	64,2	57,8	62,1
1973	56,2	61,0	53,9	61,4	55,7	61,1	61,2	65,4	60,0	63,1	57,3	61,9
1974	55,9	60,9	54,0	61,0	55,4	61,1	61,1	64,8	59,5	62,8	56,8	61,7
1975	56,0	60,7	53,6	61,2	55,4	60,9	60,0	64,6	58,7	62,6	56,5	61,5
1976	55,4	60,3	53,8	60,8	55,0	60,5	60,6	65,3	58,1	62,7	56,2	61,1
1977	55,4	59,9	54,0	60,3	55,0	60,0	59,8	65,5	57,8	62,9	56,1	60,7
1978	54,9	59,5	54,6	60,2	54,8	59,6	59,8	65,2	57,6	62,5	55,9	60,2
1979	54,6	59,3	54,1	59,6	54,5	59,2	59,9	64,0	57,3	61,5	55,6	59,8
1980	53,9	59,3	53,6	59,1	53,8	59,2	59,5	62,9	57,4	61,0	55,1	59,5
1981	54,0	59,2	53,0	59,7	53,8	59,1	59,8	62,6	57,5	61,0	55,0	59,4
1982	53,5	59,2	54,0	59,7	53,7	59,2	60,1	62,5	57,8	60,8	55,0	59,5
1983	53,2	59,1	52,5	59,8	53,1	59,1	59,9	62,4	57,6	60,9	54,5	59,4
1984	53,3	58,9	52,7	60,2	53,2	59,0	59,6	62,4	57,4	60,3	54,5	59,3
1985	53,4	59,0	53,2	59,4	53,4	59,2	59,7	62,6	57,6	60,2	54,8	59,5
1986	52,4	59,1	51,4	60,1	52,1	59,3	57,6	62,5	56,2	59,9	53,1	59,5
1987	52,2	59,1	50,3	59,8	51,7	59,1	57,4	62,4	56,1	59,8	52,8	59,4
1988	52,0	59,0	50,6	59,6	51,6	59,1	56,5	62,3	56,7	59,5	52,8	59,3
1989	51,8	59,4	49,8	59,4	51,2	59,4	55,5	62,3	57,5	59,6	52,8	59,6
1990	51,4	59,6	49,3	59,5	50,8	59,6	55,1	62,3	57,4	59,5	52,4	59,7
1991	51,5	59,6	49,2	59,7	50,8	59,6	54,9	62,6	57,2	59,5	52,5	59,8
1992	51,3	59,5	49,4	58,9	50,7	59,2	55,2	62,4	57,3	59,7	52,3	59,5
1993	50,8	59,7	49,5	58,4	50,4	59,1	54,4	64,3	57,0	58,9	51,9	59,8
1994	49,6	58,8	48,2	57,6	49,0	58,2	53,0	61,1	52,5	58,3	49,5	58,4
1995	48,8	58,7	47,9	57,2	48,4	58,0	52,3	58,6	51,0	57,7	48,8	58,0
1996	48,2	58,6	48,3	57,0	48,2	57,8	52,2	58,3	51,1	57,9	48,6	57,9
1997	48,1	59,2	47,4	57,3	47,8	58,2	52,0	58,5	49,8	58,1	48,1	58,2
1998	47,7	59,1	48,1	57,3	47,9	58,1	51,7	58,4	50,6	59,0	48,2	58,2

Quelle: Hauptverband der öst. Sozialversicherungsträger; eigene Berechnungen

*) bis 1991 ohne FSVG

Durchschnittliches Pensionszugangsalter der Männer Invaliditäts- und Alterspensionen

Männer	PVA der Arbeiter		PVA der Angestellten		ASVG insgesamt		SVA der gew. Wirtschaft *)		SVA der Bauern		gesamte PV	
	IP	AP	IP	AP	IP	AP	IP	AP	IP	AP	IP	AP
1970	54,8	62,3	58,3	64,6	55,3	63,1	61,4	68,3	60,8	67,2	56,6	64,2
1971	53,5	62,4	58,0	64,4	54,5	63,2	61,7	68,2	60,2	68,3	56,3	64,8
1972	55,3	62,5	57,6	64,2	55,6	63,1	61,1	67,9	60,6	68,1	57,4	64,9
1973	54,9	62,8	57,1	64,0	55,2	63,2	61,2	67,1	60,2	67,2	57,0	64,5
1974	55,1	62,7	58,0	64,5	55,6	63,4	60,7	66,1	60,0	66,9	57,0	64,2
1975	54,6	62,9	57,0	64,4	55,0	63,5	60,4	66,2	59,7	66,7	56,6	64,3
1976	54,0	63,0	56,6	64,4	54,4	63,6	59,7	66,3	59,8	66,5	56,0	64,4
1977	53,6	63,1	56,5	64,3	54,1	63,6	59,0	66,3	58,2	64,2	55,2	64,1
1978	53,6	62,9	56,2	64,2	54,1	63,5	58,6	66,5	56,6	64,0	54,8	64,0
1979	53,0	62,4	55,8	63,8	53,4	63,0	57,8	66,0	56,2	63,1	54,1	63,5
1980	52,9	61,7	55,4	62,7	53,3	62,1	58,1	65,3	56,1	62,3	53,9	62,5
1981	53,2	61,5	55,1	62,7	53,5	62,0	57,8	64,6	56,1	61,7	54,0	62,3
1982	53,2	61,3	55,2	62,5	53,5	61,9	57,9	64,2	56,1	61,4	53,9	62,1
1983	53,0	61,3	55,0	62,4	53,4	61,8	57,8	64,0	55,9	61,6	53,8	62,1
1984	53,2	61,3	55,3	62,4	53,6	61,9	57,4	63,8	55,9	61,3	53,9	62,0
1985	53,5	61,4	55,3	62,5	53,9	62,0	57,6	63,8	56,3	61,2	54,3	62,1
1986	52,9	61,6	54,7	62,4	53,2	62,0	57,3	63,7	55,9	61,3	53,7	62,1
1987	53,2	61,5	54,6	61,6	53,5	61,5	57,0	63,6	56,0	61,1	53,9	61,7
1988	53,5	61,6	55,1	61,6	53,8	61,6	56,9	63,6	56,3	61,0	54,2	61,8
1989	53,2	61,9	54,4	61,9	53,4	61,9	56,8	63,4	56,1	61,0	53,8	62,0
1990	53,4	62,2	54,1	61,9	53,5	62,1	56,8	63,3	56,1	61,0	53,9	62,1
1991	53,2	62,2	54,3	62,3	53,4	62,2	57,0	63,8	56,2	61,0	53,8	62,3
1992	53,3	62,5	54,1	62,1	53,5	62,3	57,1	63,7	56,1	61,0	53,9	62,3
1993	53,1	62,8	53,5	62,0	53,1	62,5	56,5	65,6	55,9	60,1	53,6	62,8
1994	50,4	60,8	49,9	61,2	50,3	60,9	52,8	62,4	50,2	58,8	50,4	60,8
1995	49,2	60,4	49,5	60,6	49,2	60,5	52,8	61,5	49,1	58,4	49,4	60,4
1996	48,9	60,2	49,7	60,4	49,0	60,3	52,3	61,1	48,8	58,4	49,2	60,2
1997	49,5	61,2	50,7	60,9	49,8	61,1	53,1	61,6	49,7	59,9	49,9	61,0
1998	49,7	61,1	51,3	60,7	50,1	60,9	53,4	61,3	50,8	59,8	50,3	60,9

*) bis 1991 ohne FSVG

Pensionsbezugsdauer in Jahren PVA der Arbeiter

	Invaliditätspensionen		Alterspensionen	
	Männer	Frauen	Männer	Frauen
1981	14,2	19,9	13,8	18,6
1982	14,1	20,3	14,2	18,6
1983	14,2	20,4	14,5	18,9
1984	13,8	20,6	14,7	19,0
1985	14,0	20,8	15,2	19,4
1986	13,9	21,2	15,5	19,5
1987	13,6	21,4	15,5	19,6
1988	13,8	21,6	15,7	19,8
1989	13,9	21,9	15,7	20,2
1990	13,8	22,0	16,0	20,5
1991	13,7	21,9	16,1	20,7
1992	13,9	22,3	16,3	21,1
1993	14,0	22,5	16,5	21,2
1994	14,1	22,8	16,5	21,4
1995	14,5	22,9	16,3	21,6
1996	14,5	23,0	16,2	22,0
1997	14,9	23,1	16,2	21,7
1998*)	15,2	23,4	16,0	22,0

*) vorläufige Werte

Quelle: PVA der Arbeiter, Jahresberichte

Lebenserwartung 1998*)

	Männer	Frauen
55-Jährige	78,4	83,0
60-Jährige	79,4	83,6
65-Jährige	80,6	84,3

*) vorläufige Werte

Quelle: ÖStAT

Durchschnittliches Pensionsabgangsalter der Frauen Direktpensionen

	PVA der Arbeiter	PVA der Angestellten	ASVG insgesamt	SVA der gew. Wirtschaft *)	SVA der Bauern	gesamte PV
Frauen						
1970	75,2	73,0	74,8	78,3	77,8	75,7
1971	75,5	73,8	75,1	78,7	78,3	76,0
1972	75,9	73,6	75,3	78,4	78,2	76,2
1973	75,9	74,2	75,5	79,0	78,7	76,4
1974	76,3	74,8	76,0	78,8	78,3	76,6
1975	76,7	75,0	76,3	79,2	78,8	77,0
1976	77,1	75,0	76,6	79,3	78,5	77,2
1977	77,0	75,3	76,6	79,1	78,2	77,1
1978	77,3	75,4	76,8	79,1	78,6	77,3
1979	77,2	75,7	76,8	79,6	78,9	77,4
1980	77,2	76,0	76,9	79,8	78,8	77,5
1981	77,6	75,4	77,2	79,7	79,2	77,7
1982	77,8	76,2	77,4	79,9	79,0	77,8
1983	77,9	76,1	77,4	80,4	79,3	78,0
1984	78,0	75,6	77,3	80,3	79,2	77,8
1985	78,2	75,8	77,6	80,6	79,7	78,1
1986	78,4	76,1	77,8	80,9	79,6	78,3
1987	78,4	76,6	77,9	80,3	80,0	78,3
1988	78,8	76,7	78,2	81,1	80,3	78,7
1989	79,1	76,6	78,3	81,3	80,2	78,8
1990	79,2	76,7	78,4	81,3	80,9	79,0
1991	79,2	76,8	78,5	81,5	80,7	79,0
1992	79,7	77,2	78,9	86,5	80,7	79,8
1993	79,8	77,4	79,1	82,3	80,5	79,5
1994	79,9	77,6	79,2	82,0	80,7	79,6
1995	79,9	77,8	79,3	82,1	80,9	79,6
1996	80,3	77,7	79,5	82,1	81,2	79,9
1997	80,0	78,1	79,4	82,3	81,3	79,8
1998	80,5	78,2	79,7	82,5	81,3	80,1

*) bis 1991 ohne FSVG

Quelle: eigene Berechnungen

Durchschnittliches Pensionsabgangsalter der Männer Direktpensionen

	PVA der Arbeiter	PVA der Angestellten	ASVG insgesamt	SVA der gew. Wirtschaft *)	SVA der Bauern	gesamte PV
Männer						
1970	71,5	73,7	72,1	75,8	76,9	73,3
1971	71,7	73,9	72,4	76,4	77,4	73,7
1972	71,9	74,0	72,5	76,5	77,0	73,7
1973	72,3	74,5	72,9	76,2	76,6	73,9
1974	72,7	74,7	73,2	76,2	76,4	74,0
1975	72,9	75,0	73,4	76,6	76,7	74,2
1976	73,1	74,9	73,5	76,2	76,7	74,3
1977	73,1	74,8	73,5	76,6	76,5	74,3
1978	73,4	74,8	73,8	76,7	76,6	74,6
1979	73,4	74,9	73,8	76,4	76,6	74,5
1980	73,4	75,1	73,9	76,8	76,8	74,7
1981	73,5	75,1	73,9	76,8	77,2	74,7
1982	73,6	75,1	74,0	77,0	77,0	74,8
1983	73,6	75,0	74,0	77,1	77,2	74,7
1984	73,5	75,0	73,9	77,0	77,0	74,6
1985	73,6	75,1	74,0	77,2	77,3	74,8
1986	73,7	75,2	74,2	77,2	77,6	74,9
1987	73,4	75,2	73,9	77,8	77,5	74,7
1988	73,6	75,3	74,1	77,5	77,3	74,8
1989	73,6	75,5	74,2	77,9	77,6	75,0
1990	73,6	75,4	74,2	78,2	77,8	75,0
1991	73,5	75,3	74,0	80,0	77,8	75,4
1992	73,6	75,4	74,1	83,3	77,7	75,4
1993	73,7	75,6	74,3	78,5	78,0	75,1
1994	73,7	75,6	74,3	78,7	77,7	75,1
1995	73,6	75,6	74,2	78,4	77,7	74,9
1996	73,5	75,8	74,2	78,1	77,8	74,9
1997	73,6	75,8	74,3	78,4	77,8	75,0
1998	73,7	76,1	74,5	78,4	77,9	75,1

*) bis 1991 ohne FSVG

Quelle: eigene Berechnungen

Durchschnittliches Pensionsabgangsalter der Frauen Invaliditäts- und Alterspensionen

Frauen	PVA der Arbeiter		PVA der Angestellten		ASVG insgesamt		SVA der gew. Wirtschaft *)		SVA der Bauern		gesamte PV	
	IP	AP	IP	AP	IP	AP	IP	AP	IP	AP	IP	AP
1970	72,5	77,5	71,5	74,2	72,3	76,8	68,5	79,4	65,1	78,6	72,0	77,7
1971	73,4	77,5	72,5	74,7	72,9	76,8	69,9	79,7	65,3	79,3	72,6	77,8
1972	73,9	77,6	72,1	74,6	73,5	76,8	70,1	79,3	66,9	79,2	73,1	77,8
1973	73,8	77,5	72,5	75,2	73,6	76,9	70,0	79,9	67,5	79,8	73,2	78,0
1974	74,6	77,9	73,6	75,5	74,5	77,3	70,6	79,8	67,6	79,6	74,0	78,1
1975	75,1	78,0	73,5	76,0	74,9	77,5	72,2	80,2	67,4	80,1	74,5	78,4
1976	75,7	78,2	73,1	76,1	75,2	77,7	72,2	80,3	67,9	80,2	74,7	78,6
1977	75,6	78,1	73,3	76,4	75,1	77,6	72,2	80,3	67,6	80,2	74,5	78,5
1978	76,1	78,2	73,5	76,4	75,6	77,7	71,5	80,5	68,6	80,5	74,9	78,6
1979	75,9	78,2	73,1	76,9	75,4	77,8	73,2	80,7	68,8	81,1	74,8	78,8
1980	75,8	78,3	73,2	77,3	75,3	78,0	73,2	81,0	69,1	80,9	74,8	78,9
1981	76,2	78,7	72,3	76,8	75,6	78,2	74,1	80,6	70,4	81,6	75,1	79,1
1982	76,5	78,7	73,2	77,4	75,9	78,3	74,3	80,9	70,3	81,5	75,4	79,1
1983	76,5	78,8	73,3	77,3	75,9	78,4	74,9	81,5	71,6	81,7	75,4	79,3
1984	76,5	79,0	72,0	77,0	75,6	78,3	74,8	81,4	71,3	82,0	75,1	79,2
1985	76,5	79,3	72,2	77,1	75,7	78,6	74,8	81,8	71,8	82,5	75,3	79,5
1986	76,8	79,3	71,6	77,7	75,8	78,8	75,1	82,1	71,6	82,6	75,3	79,7
1987	76,7	79,5	71,4	78,3	75,6	79,1	73,9	81,6	73,1	82,7	75,3	79,8
1988	77,2	79,7	72,1	78,1	76,2	79,2	77,1	82,0	73,3	83,5	75,9	80,0
1989	77,3	80,0	71,2	78,2	76,1	79,4	77,0	82,2	74,4	83,2	75,9	80,2
1990	77,1	80,3	71,0	78,4	75,8	79,6	77,7	82,1	75,2	83,8	75,8	80,3
1991	76,9	80,4	70,7	78,6	75,5	79,8	77,2	82,6	74,7	84,0	75,5	80,6
1992	77,4	80,8	71,0	78,8	76,0	80,1	82,2	87,5	75,3	84,0	76,2	81,3
1993	77,4	80,9	70,7	79,3	75,9	80,4	77,9	83,4	75,4	84,1	75,9	81,0
1994	77,5	81,0	70,0	79,6	75,8	80,5	77,7	83,1	75,9	84,0	75,9	81,1
1995	77,0	81,2	69,8	79,8	75,5	80,7	78,4	82,9	76,4	84,1	75,8	81,2
1996	77,3	81,6	69,4	79,7	75,6	80,9	78,8	83,0	76,8	84,2	75,9	81,4
1997	77,1	81,4	69,9	79,9	75,5	80,8	78,4	83,2	77,8	84,1	76,0	81,3
1998	77,4	81,7	69,5	80,2	75,5	81,1	79,5	83,3	78,0	84,0	76,2	81,5

*) bis 1991 ohne FSVG

Quelle: Hauptverband der öst. Sozialversicherungsträger; eigene Berechnungen

Durchschnittliches Pensionsabgangsalter der Männer Invaliditäts- und Alterspensionen

Männer	PVA der Arbeiter		PVA der Angestellten		ASVG insgesamt		SVA der gew. Wirtschaft *)		SVA der Bauern		gesamte PV	
	IP	AP	IP	AP	IP	AP	IP	AP	IP	AP	IP	AP
1970	68,3	74,7	71,4	74,9	69,0	74,8	66,8	78,0	66,2	78,5	68,8	76,2
1971	68,6	74,8	71,6	75,1	69,5	75,0	67,0	78,4	66,3	79,1	69,2	76,4
1972	69,4	74,5	71,7	75,2	69,9	74,8	67,8	78,5	66,4	78,9	69,6	76,3
1973	69,7	74,7	72,3	75,5	70,3	75,1	68,1	78,2	66,6	78,7	69,9	76,3
1974	70,3	74,9	72,7	75,6	70,8	75,2	68,2	78,4	66,9	78,6	70,3	76,3
1975	70,6	75,0	72,5	76,0	71,0	75,3	69,0	78,5	66,7	79,1	70,6	76,5
1976	70,6	75,2	72,1	76,0	71,0	75,5	68,7	78,1	67,6	79,1	70,5	76,6
1977	70,6	75,3	71,5	76,1	70,8	75,5	70,1	78,5	67,0	79,2	70,4	76,6
1978	70,7	75,6	71,2	76,3	70,9	75,9	69,8	78,4	67,9	79,4	70,5	76,9
1979	70,4	75,7	70,9	76,4	70,6	76,0	70,9	78,1	67,4	79,4	70,2	76,9
1980	70,1	76,0	70,4	76,7	70,3	76,3	70,4	78,2	68,7	79,7	70,1	77,1
1981	70,0	76,4	69,8	76,9	70,1	76,5	70,1	78,4	69,5	80,1	70,0	77,3
1982	69,7	76,7	69,6	77,0	69,8	76,8	71,3	78,3	69,3	80,0	69,9	77,5
1983	69,5	76,8	68,9	77,0	69,5	76,9	70,6	78,6	69,5	80,1	69,6	77,6
1984	68,9	76,9	68,5	77,1	69,0	77,0	70,9	78,4	69,5	80,0	69,1	77,6
1985	68,8	77,4	68,2	77,3	68,9	77,3	70,1	78,8	69,7	80,5	69,0	78,0
1986	68,6	77,6	67,8	77,5	68,6	77,6	70,1	78,9	70,4	80,6	68,9	78,2
1987	68,0	77,5	67,3	77,5	68,1	77,5	71,2	79,2	70,2	80,9	68,5	78,1
1988	67,9	78,0	67,3	77,6	67,9	77,8	70,7	79,0	70,8	80,7	68,4	78,3
1989	67,8	77,9	67,4	77,8	68,0	77,9	70,8	79,4	71,0	81,0	68,5	78,5
1990	67,6	78,2	66,3	78,1	67,6	78,1	72,2	79,5	71,1	81,0	68,2	78,6
1991	67,4	78,2	66,3	77,9	67,4	78,1	80,3	79,8	71,9	80,9	70,3	78,6
1992	67,3	78,5	65,4	78,2	67,2	78,4	76,1	85,0	71,8	81,0	68,1	79,5
1993	67,6	78,6	66,1	78,2	67,7	78,5	71,1	80,1	72,5	81,1	68,3	79,0
1994	67,6	78,4	66,0	78,5	67,5	78,4	71,7	80,3	72,6	80,8	68,2	78,9
1995	67,5	78,3	66,0	78,3	67,4	78,3	71,0	80,1	72,8	80,7	68,1	78,8
1996	67,5	78,1	66,6	78,3	67,5	78,2	70,5	80,0	72,8	80,9	68,3	78,7
1997	67,8	78,0	66,1	78,5	67,7	78,2	71,4	80,0	73,3	80,6	68,5	78,6
1998	68,1	77,8	66,0	78,8	67,9	78,2	69,6	80,3	73,8	80,6	68,7	78,7

*) bis 1991 ohne FSVG

Quelle: Hauptverband der öst. Sozialversicherungsträger; eigene Berechnungen

Pensionsleistungen und durchschnittliche Pensionshöhe

Dezember 1998

	Pensions- stand	Änderung zum Vorjahr	Durchschnitts- pension *)	Änderung zum Vorjahr
PV der Unselbständigen				
Invaliditätspensionen	300.888	-1,7%	9.294	-2,7%
alle Alterspensionen 1)	837.680	5,8%	11.690	3,0%
- normale Alterspensionen	649.966	3,4%	10.752	1,8%
- vorzeitige Alterspensionen bei Arbeitslosigkeit	19.664	-6,3%	8.911	4,6%
- bei langer Versicherungsdauer	110.053	9,4%	16.070	2,2%
- Gleitpensionen	1.011	5,8%	13.618	0,0%
- bei geminderter Arbeitsfähigkeit	56.986	40,6%	14.865	5,6%
Witwenpensionen	360.853	-0,1%	6.909	3,0%
Witwerpensionen	28.891	11,3%	3.420	3,7%
Waisenpensionen	41.882	-0,4%	3.083	5,0%
ALLE PENSIONEN	1.570.782	2,8%	9.858	3,6%
PV der Selbständigen 2)				
Invaliditätspensionen	81.573	-4,6%	7.172	3,4%
Alterspensionen	162.053	2,1%	10.473	4,5%
davon normale Alterspensionen	127.364	1,0%	10.097	3,9%
- vorzeitige Alterspensionen bei Arbeitslosigkeit	136	51,1%	9.322	3,1%
- bei langer Versicherungsdauer	17.517	-4,5%	12.953	6,4%
- Gleitpensionen	47	-2,1%	14.545	-4,7%
- bei geminderter Arbeitsfähigkeit	16.989	19,4%	10.732	7,6%
Witwenpensionen	84.597	-1,7%	6.389	4,0%
Witwerpensionen	6.676	8,3%	2.661	3,8%
Waisenpensionen	8.738	-2,4%	3.410	4,1%
ALLE PENSIONEN	343.637	-0,5%	8.353	4,6%

1) ohne Knappschaftssold

2) inkl. Notare

*) inkl. Zulagen und Zuschüsse ohne Pflegegeld

Quelle: Hauptverband der österr. Sozialversicherungsträger

Durchschnittliche Pensionshöhe *) mit und ohne Auslandspensionen
Dezember 1998

	Pensionsversicherung der Unselbständigen			Pensionsversicherung der Selbständigen			gesamte Pensionsversicherung		
	mit Auslands- pensionen	ohne Auslands- pensionen	Auslands- pensionen	mit Auslands- pensionen	ohne Auslands- pensionen	Auslands- pensionen	mit Auslands- pensionen	ohne Auslands- pensionen	Auslands- pensionen
Invaliditätspensionen	9.869	10.708	2.656	7.172	7.183	4.564	9.294	9.891	2.677
Alterspensionen	11.690	13.032	2.467	10.473	10.551	4.187	11.493	12.586	2.498
Witwenpensionen	6.909	7.793	1.877	6.389	6.428	3.411	6.810	7.501	1.907
Witwerpensionen	3.420	3.594	1.554	2.661	2.667	1.904	3.278	3.408	1.562
Waisenspensionen	3.083	3.279	1.277	3.410	3.427	2.029	3.139	3.307	1.296
alle Pensionen	9.858	10.949	2.300	8.353	8.400	3.887	9.587	10.443	2.328

*) inkl. Zulagen und Zuschüsse ohne Pflegegeld

Quelle: Hauptverband der österr. Sozialversicherungsträger

Pensionsquantile des Pensionsstandes im Jahr 1998 ohne Zulagen und Zuschüsse gesamte Pensionsversicherung

in Schilling

Pensions- dezil *)	Invaliditätspensionen		Alterspensionen		Witwer(n)pensionen		Waisen- pensionen	alle Pensionen
	Männer	Frauen	Männer	Frauen	Männer	Frauen		
10%	2.482	1.750	2.370	2.308	976	1.433	818	1.731
20%	5.020	2.559	6.940	3.898	1.446	2.815	1.192	3.243
25%	6.082	2.979	9.066	4.509	1.658	3.328	1.362	3.929
30%	7.100	3.347	10.823	5.111	1.859	3.828	1.526	4.618
40%	9.137	4.056	13.424	6.296	2.244	4.836	1.831	6.037
50%	10.998	4.788	15.513	7.496	2.652	5.842	2.142	7.575
60%	12.720	5.604	17.550	8.864	3.121	6.871	2.465	9.422
70%	14.524	6.561	19.717	10.491	3.694	7.992	2.863	11.778
75%	15.490	7.146	20.947	11.511	4.071	8.638	3.090	13.203
80%	16.600	7.861	22.362	12.781	4.532	9.393	3.367	14.886
90%	19.519	10.117	25.088	16.845	6.231	11.436	4.203	19.510
Anzahl	219.046	163.416	436.100	563.530	35.572	445.315	50.601	1.913.580

*) ...% der PensionsbezieherInnen erhalten eine Pension bis zu ... Schilling

Quelle: eigene Berechnungen

Durchschnittspensionen des Standes 1998 nach Pensionsversicherungsträgern und Geschlecht (ohne Zulagen und Zuschüsse) in Schilling

	Invaliditätspensionen				alle Alterspensionen				direkte Pensionen			
	Männer	*)	Frauen	*)	Männer	*)	Frauen	*)	Männer	*)	Frauen	*)
PVA der Arbeiter	10.231	2,4	4.998	2,7	12.283	1,4	6.322	2,0	11.434	2,0	5.996	2,2
VA der öst. Eisenbahnen	10.378	3,1	6.017	1,5	13.563	1,9	8.102	2,5	12.335	2,7	7.623	2,4
PVA der Angestellten	15.819	2,6	8.449	3,3	19.391	2,4	11.646	2,4	18.667	2,5	11.231	2,6
VA des öst. Bergbaus	15.125	2,0	9.109	2,8	19.383	2,3	11.843	3,1	17.751	2,4	10.969	3,2
PV der Unselbständigen	11.471	2,6	6.020	3,3	15.339	2,0	8.851	2,7	14.016	2,4	8.297	3,0
SVA der gew. Wirtschaft	10.986	3,2	5.776	3,5	15.382	3,2	9.373	3,1	14.533	3,2	8.689	3,4
SVA der Bauern	7.776	2,1	3.808	2,1	9.166	3,4	4.733	4,5	8.616	3,0	4.290	3,7
gesamte PV 1)	11.014	2,7	5.518	3,3	14.789	2,3	8.599	2,8	13.527	2,6	7.906	3,1

	Witwen/Witwerpensionen				Waisenpensionen				alle Pensionen			
	Männer	*)	Frauen	*)	Männer	*)	Frauen	*)	Männer	*)	Frauen	*)
PVA der Arbeiter	2.522	1,8	5.453	2,4	2.100	2,8	2.122	3,5	10.685	2,0	5.680	2,4
VA der öst. Eisenbahnen	3.004	2,0	4.864	3,7	2.112	0,0	2.139	0,0	11.584	0,0	6.054	0,0
PVA der Angestellten	4.501	2,6	8.711	2,7	3.137	3,4	3.128	2,4	17.290	2,4	10.383	2,8
VA des öst. Bergbaus	4.595	4,2	8.259	3,0	3.681	2,4	3.514	1,6	17.403	2,4	8.518	3,2
PV der Unselbständigen	3.366	2,5	6.477	2,7	2.441	3,3	2.437	3,2	13.078	2,3	7.506	3,0
SVA der gew. Wirtschaft	3.708	2,3	6.252	3,2	2.610	4,9	2.559	4,2	13.717	3,2	7.426	3,4
SVA der Bauern	1.902	3,3	3.555	3,5	1.505	2,8	1.481	3,4	7.971	2,7	3.974	3,7
gesamte PV 1)	3.223	2,6	6.190	2,8	2.356	3,3	2.340	3,2	12.623	2,5	7.150	3,1

*) Veränderung zum Vorjahr

1) ohne VA des öst. Notariats

Quelle: Hauptverband der österr. Sozialversicherungsträger

Durchschnittliche Pensionsleistung *) bei Bezug einer bzw. zwei Pensionen im Dezember 1998

	Männer	Frauen	insgesamt
Bezug einer Pension			
Alterspension	14.969	9.097	12.011
Invaliditätspension	11.620	6.663	9.864
Witwen(Witwer)pension	3.342	6.685	6.534
Bezug zweier Pensionen			
Alterspension			
+Witwen(Witwer)pension	18.754	15.073	15.491
Alterspension	15.437	7.802	8.668
Witwen(Witwer)pension	3.317	7.271	6.823
Invaliditätspension			
+Witwen(Witwer)pension	15.088	11.167	11.595
Invaliditätspension	12.068	5.018	5.788
Witwen(Witwer)pension	3.020	6.149	5.807

*) einschließlich Ausgleichszulagen und Kinderzuschüsse

Quelle: Hauptverband der österr. Sozialversicherungsträger

Durchschnittspensionen im Dezember 1998 mit und ohne zwischenstaatliche Teilpensionen nach Pensionsversicherungsträgern *)

(Beträge in Schilling)

	Invaliditätspensionen		Alterspensionen 1)		Witwenpensionen	
	mit zwischen- staatlichen	ohne zwischen- staatliche	mit zwischen- staatlichen	ohne zwischen- staatliche	mit zwischen- staatlichen	ohne zwischen- staatliche
	Teil- leistungen	Teil- leistungen	Teil- leistungen	Teil- leistungen	Teil- leistungen	Teil- leistungen
PVA der Arbeiter	8.928	9.945	9.122	10.638	6.036	7.016
VA der öst. Eisenbahnen	9.229	10.260	10.828	11.948	5.159	5.660
PVA der Angestellten	12.507	13.059	14.664	15.616	8.814	9.520
VA des öst. Bergbaus	14.660	15.537	18.430	20.061	8.614	9.180
<i>PV nach dem ASVG</i>	<i>9.869</i>	<i>10.851</i>	<i>11.690</i>	<i>13.113</i>	<i>6.909</i>	<i>7.849</i>
SVA der gew. Wirtschaft	9.303	9.423	12.907	13.148	7.041	7.115
SVA der gew. Bauern	6.485	6.513	7.807	7.873	5.594	5.617
gesamte PV 2)	9.293	9.971	11.487	12.645	6.803	7.526

	Witwerpensionen		Waisenpensionen		alle Pensionen	
	mit zwischen- staatlichen	ohne zwischen- staatliche	mit zwischen- staatlichen	ohne zwischen- staatliche	mit zwischen- staatlichen	ohne zwischen- staatliche
	Teil- leistungen	Teil- leistungen	Teil- leistungen	Teil- leistungen	Teil- leistungen	Teil- leistungen
PVA der Arbeiter	2.595	2.778	2.939	3.194	8.009	9.205
VA der öst. Eisenbahnen	3.018	3.145	2.808	3.127	8.282	9.128
PVA der Angestellten	4.531	4.750	3.338	3.425	12.850	13.685
VA des öst. Bergbaus	4.518	4.722	4.855	4.974	13.348	14.334
<i>PV nach dem ASVG</i>	<i>3.421</i>	<i>3.646</i>	<i>3.083</i>	<i>3.293</i>	<i>9.861</i>	<i>11.045</i>
SVA der gew. Wirtschaft	3.784	3.822	3.443	3.512	10.396	10.555
SVA der Bauern	1.954	1.962	3.369	3.389	6.655	6.694
gesamte PV 2)	3.278	3.449	3.137	3.320	9.585	10.504

1) ohne Knappschaftssold

2) ohne VA des österr. Notariats

*) inkl. Zulagen und Zuschüsse ohne Pflegegeld

Quelle: Hauptverband der österr. Sozialversicherungsträger

Durchschnittspensionen des Neuzugangs 1998 nach Pensionsversicherungsträgern und Geschlecht (ohne Zulagen und Zuschüsse) in Schilling

	Invaliditätspensionen				Alterspensionen 1)			
	Männer	*)	Frauen	*)	Männer	*)	Frauen	*)
PVA der Arbeiter	11.128	4,0	6.234	1,7	11.579	5,7	6.414	-0,8
VA der öst. Eisenbahnen	12.865	16,4	7.455	-1,5	14.120	12,1	9.279	6,1
PVA der Angestellten	16.585	3,0	9.636	0,8	21.159	6,1	12.754	1,1
VA des öst. Bergbaus	13.933	10,2	11.609	-9,4	20.744	5,6	14.920	12,0
<i>PV der Unselbständigen</i>	12.504	3,9	7.725	0,7	15.290	6,6	9.837	2,3
SVA der gew. Wirtschaft	13.048	8,5	8.166	0,2	17.607	1,0	10.818	0,9
SVA der Bauern	8.497	5,0	5.110	4,5	11.303	0,1	6.059	5,7
gesamte PV 2)	12.425	4,2	7.594	0,6	15.284	5,6	9.580	2,3

	Witwen(r)pensionen				Waisen-		alle	
	Männer	*)	Frauen	*)	gesamt	*)	gesamt	*)
PVA der Arbeiter	2.584	2,9	5.796	0,3	2.280	0,5	7.816	3,8
VA der öst. Eisenbahnen	4.150	24,9	6.926	26,2	2.288	2,3	10.424	17,9
PVA der Angestellten	4.692	5,2	9.572	0,6	3.477	1,8	13.567	3,6
VA des öst. Bergbaus	5.963	37,8	9.638	2,9	4.245	-6,0	14.201	5,7
<i>PV der Unselbständigen</i>	3.515	5,7	7.064	0,7	2.670	0,9	10.187	4,4
SVA der gew. Wirtschaft	3.586	-0,1	7.079	0,7	3.219	12,1	11.521	1,4
SVA der Bauern	2.097	1,6	4.394	6,6	1.921	7,7	6.281	3,7
gesamte PV 2)	3.365	4,7	6.830	1,1	2.650	2,2	10.008	4,1

1) ohne Knappschaftssold

2) ohne VA des öst. Notariats

Quelle: Hauptverband der österr. Sozialversicherungsträger

*) Änderung zum Vorjahr in Prozent

Pensionsquantile*) des Pensionsneuzugangs im Jahr 1998 gesamte Pensionsversicherung

ohne Zulagen und Zuschüsse, in Schilling

Pensions- dezil *)	Invaliditätspensionen		Alterspensionen		Witwer(n)pensionen		Waisen- pensionen	alle Pensionen
	Männer	Frauen	Männer	Frauen	Männer	Frauen		
10%	3.823	3.193	1.070	2.243	1.045	986	949	1.315
20%	6.974	4.210	3.937	4.070	1.561	2.643	1.394	3.017
25%	8.079	4.680	7.441	4.724	1.754	3.499	1.573	3.822
30%	8.970	5.132	10.069	5.443	1.963	4.260	1.757	4.647
40%	10.634	5.969	13.983	6.921	2.358	5.601	2.151	6.473
50%	12.217	6.812	16.703	8.435	2.757	6.745	2.481	8.368
60%	13.910	7.749	18.969	10.009	3.260	7.909	2.863	10.453
70%	15.669	8.903	21.444	11.896	3.879	9.085	3.257	13.058
75%	16.843	9.613	22.914	13.100	4.240	9.799	3.513	14.718
80%	18.022	10.497	24.440	14.603	4.747	10.585	3.828	16.684
90%	21.065	12.978	27.268	19.209	6.535	12.579	4.717	21.820
Anzahl	9.588	5.434	27.340	30.511	4.455	22.144	5.602	105.074

*) ...% der PensionsbezieherInnen erhalten eine Pension bis zu ... Schilling

Quelle: eigene Berechnungen

Durchschnittliches Pensionseintrittsalter der Bundesbeamten (ohne ÖBB und PTV)

Jahr	Männer & Frauen	Männer	Frauen
1993	56,8	57,4	54,3
1994	56,6	57,1	54,2
1995	56,4	56,8	54,5
1996	58,1	58,4	56,6
1997	58,0	58,4	56,1
1998	58,3	58,6	57,0

Quelle: Personalinformationssystem des Bundes (PIS)

Durchschnittliches Pensionsabgangsalter der Bundesbeamten (ohne ÖBB und PTV)

Jahr	Männer	Frauen
1993	78,0	81,5
1994	78,2	80,8
1995	77,2	80,0
1996	76,8	80,0
1997	76,7	80,9
1998	76,5	80,9

Quelle: Personalinformationssystem des Bundes (PIS)

Neuzugänge an RuhegenussbezieherInnen im Bundesdienst (ohne ÖBB und PTV)

Jahr	unter 60 Jahren		60 Jahre und älter		Total absolut
	absolut	in %	absolut	in %	
1990	1.177	44,3	1.480	55,7	2.657
1991	1.530	51,4	1.449	48,6	2.979
1992	1.569	53,3	1.374	46,7	2.943
1993	1.676	56,8	1.273	43,2	2.949
1994	1.794	59,1	1.239	40,9	3.033
1995	2.415	66,7	1.207	33,3	3.622
1996	780	45,3	943	54,7	1.723
1997	754	40,9	1.091	59,1	1.845
1998	876	39,0	1.372	61,0	2.248

Quelle: Personalinformationssystem des Bundes (PIS)

Pensionen (Ruhebezüge¹⁾) der BundesbeamtInnen 1998

Insgesamt

	Personen insgesamt	Durchschnittsbrutto ²⁾	Durchschnittsalter	25		50		75	
				... % verdienen weniger als ... Schilling					
				Brutto- bezug in öS	Durch- schn.- alter	Brutto- bezug in öS	Durch- schn.- alter	Brutto- bezug in öS	Durch- schn.- alter
Beamte	52.380	32.908	70	23.301	63	28.484	70	40.845	77
Witwen/Witwer	27.110	18.850	74	11.483	69	15.868	76	23.167	83

Pensionen (Ruhebezüge¹⁾) der Bundesbeamten 1998

Männer

	Männer insgesamt	Durchschnittsbrutto ²⁾	Durchschnittsalter	25		50		75	
				... % verdienen weniger als ... Schilling					
				Brutto- bezug in öS	Durch- schn.- alter	Brutto- bezug in öS	Durch- schn.- alter	Brutto- bezug in öS	Durch- schn.- alter
Beamte	42.428	33.112	70	23.866	63	28.434	70	40.303	77
Witwen/Witwer	367	15.941	68	7.870	58	13.370	71	20.826	79

Pensionen (Ruhebezüge¹⁾) der Bundesbeamtinnen 1998

Frauen

	Frauen insgesamt	Durchschnittsbrutto ²⁾	Durchschnittsalter	25		50		75	
				... % verdienen weniger als ... Schilling					
				Brutto- bezug in öS	Durch- schn.- alter	Brutto- bezug in öS	Durch- schn.- alter	Brutto- bezug in öS	Durch- schn.- alter
Beamte	9.952	32.013	70	20.589	62	28.943	71	42.649	77
Witwen/Witwer	26.743	18.891	74	11.517	69	15.900	76	23.198	83

Quelle: Personalinformationssystem des Bundes (PIS) & Bundesbesoldung (BS)

¹⁾ Bruttojahresbezüge der Bundesbeamten (ohne ÖBB, PTV) gemäß § 25 EStG (ohne Pflegegeld) dividiert durch 14

²⁾ Die Summe der Bruttojahresbezüge dividiert durch die Zahl der Bezieher (Arithmetischer Mittel)

AusgleichszulagenbezieherInnen im Dezember 1998

	Invaliditäts- pensionen		Alters- pensionen *)		Witwen(r)- pensionen	
	M	F	M	F	M	F
PVA der Arbeiter	22.666	21.996	7.437	27.902	282	57.780
VA der öst. Eisenbahnen	193	135	82	209	0	599
PVA der Angestellten	1.902	3.507	830	4.034	112	5.110
VA des öst. Bergbaus	136	63	44	45	0	1.833
SVA der gew. Wirtschaft	2.107	1.556	3.693	3.529	56	10.847
SVA der Bauern	10.209	5.980	13.548	5.229	68	22.734
gesamte Pensionsversicherung	37.213	33.237	25.634	40.948	518	98.903

	Waisen- pensionen		Pensionen insgesamt		
	M	F	M	F	M+F
PVA der Arbeiter	4.463	5.166	34.848	112.844	147.692
VA der öst. Eisenbahnen	58	54	333	997	1.330
PVA der Angestellten	721	692	3.565	13.343	16.908
VA des öst. Bergbaus	91	115	271	2.056	2.327
SVA der gew. Wirtschaft	417	482	6.273	16.414	22.687
SVA der Bauern	1.285	1.435	25.110	35.378	60.488
gesamte Pensionsversicherung	7.035	7.944	70.400	181.032	251.432

*) einschließlich Knappschaftssold

Quelle: Hauptverband der österr. Sozialversicherungsträger

AusgleichszulagenbezieherInnen in % der PensionsbezieherInnen im Dezember 1998

	Invaliditäts- pensionen		Alters- pensionen *)		Witwen(r)- pensionen	
	M	F	M	F	M	F
PVA der Arbeiter	16,2	26,6	3,8	11,0	1,7	24,1
VA der öst. Eisenbahnen	10,1	13,8	2,7	6,4	0,0	11,9
PVA der Angestellten	5,2	10,3	0,6	1,8	0,9	4,8
VA des öst. Bergbaus	2,9	12,5	0,5	4,2	0,0	19,1
SVA der gew. Wirtschaft	19,3	17,5	8,1	9,3	2,2	24,6
SVA der Bauern	39,8	16,5	34,6	13,3	1,7	56,3
gesamte Pensionsversicherung	17,0	20,3	5,9	7,3	1,5	22,2

	Waisen- pensionen		Pensionen insgesamt		
	M	F	M	F	M+F
PVA der Arbeiter	32,4	35,6	9,5	19,1	15,4
VA der öst. Eisenbahnen	28,4	29,7	6,2	10,5	9,0
PVA der Angestellten	11,3	11,0	1,8	3,6	2,9
VA des öst. Bergbaus	35,3	42,1	2,1	17,9	9,5
SVA der gew. Wirtschaft	24,9	29,3	10,3	17,8	14,8
SVA der Bauern	49,1	51,7	35,1	29,8	31,8
gesamte Pensionsversicherung	28,2	31,0	9,8	15,1	13,1

*) einschließlich Knappschaftssold

Quelle: Hauptverband der österr. Sozialversicherungsträger

Ausgleichszulagenrichtsätze

Die Richtsätze für die Bemessung der Ausgleichszulagen wurden wie folgt festgesetzt:

	ab 1.1.1993	ab 1.1.1994	ab 1.1.1995	ab 1.1.1996	ab 1.1.1997*)	ab 1.1.1998	ab 1.1.1999
1. für Pensionsberechtigte aus eigener Pensionsversicherung							
a. wenn sie mit dem(r) Ehegatten(in) (der Ehegattin) im gemeinsamen Haushalt leben	9.967 S	10.700 S	11.000 S	11.253 S	11.253 S	11.403 S	11.574 S
b. wenn die Voraussetzung nach a.) nicht zutrifft	7.000 S	7.500 S	7.710 S	7.887 S	7.887 S	7.992 S	8.112 S
2. für Pensionsberechtigte auf Waisenpension							
a. bis zur Vollendung des 24. Lebensjahres falls beide Elternteile verstorben sind	2.614 S	2.801 S	2.879 S	2.945 S	2.945 S	2.984 S	3.029 S
	3.926 S	4.206 S	4.324 S	4.423 S	4.423 S	4.482 S	4.549 S
b. nach Vollendung des 24. Lebensjahres falls beide Elternteile verstorben sind	4.644 S	4.976 S	5.115 S	5.233 S	5.233 S	5.303 S	5.383 S
	7.000 S	7.500 S	7.710 S	7.887 S	7.887 S	7.992 S	8.112 S
Erhöhung des Richtsatzes für Pensionsberechtigte aus eigener Pensionsversicherung für jedes Kind, dessen Nettoeinkommen den Richtsatz für einfach verwaiste Kinder bis zur Vollendung des 24. Lebensjahres nicht erreicht	746 S	799 S	821 S	840 S	840 S	851 S	864 S

*) im Jahr 1997 keine Pensionsanpassung

Aufwertung und Anpassung

	1992	1993	1994	1995	1996	1997	1998	1999
Anpassungsfaktor für die Anpassung der in den §§ 108g und 108h ASVG ange- führten Renten und Pensionen	1,040	1,040	1,025	1,028	1,023	1,000	1,005	1,015
Aufwertungszahl ermittelt aufgrund des § 108a ASVG	1,055	1,061	1,060	1,050	1,043	1,039	1,024	1,018
Erhöhung der Ausgleichszulagen für Alleinstehende	8,3 %	7,7 %	7,1 %	2,8 %	2,3 %	S 1.000*)	1,33 % **)	600 Mio.S
für Verheiratete	8,3 %	7,0 %	7,1 %	2,8 %	2,3 %	S 1.500*)	1,33 % **)	zusätzl.f.AZ- u.P.Bezieher

*) Gemäß § 563 Abs.14 und ASVG Auszahlung einer zusätzlichen Ausgleichszulage im Jänner und Juli 1997 bzw. Einschleifregelung für über den AZ-Richtsatz liegende Pensionen

***) Gemäß § 563 Abs.14 und 15 ASVG Auszahlung einer zusätzlichen Ausgleichszulage im Jänner und Juli 1998

Entwicklung der Anpassungsfaktoren, AZ-Richtsätze und Preisindizes ab 1970

Jahr	Ausgleichszulagenrichtsätze für			Pensionen im öff. Dienst	Verbraucher- preisindex	Pensionisten- index
	Pensions- anpassung	Allein- stehende	Verheiratete			
1970	100,0	100,0	100,0	100,0	100,0	100,0
1971	107,1	113,0	113,0	106,1	104,7	105,4
1972	115,0	125,4	125,4	113,1	111,3	112,7
1973	125,4	137,6	141,7	121,8	119,8	121,5
1974	140,5	155,2	159,9	134,4	131,1	131,8
1975	159,5	177,4	182,7	150,3	142,1	143,8
1976	180,4	200,8	206,7	162,4	152,5	155,3
1977	193,0	218,9	225,1	164,6	160,9	164,6
1978	206,4	236,6	243,3	177,8	166,7	170,7
1979	219,8	253,2	260,3	185,3	172,9	177,0
1980	232,1	267,4	274,9	193,0	183,9	187,6
1981	243,9	283,4	292,5	205,0	196,4	201,3
1982	256,6	302,7	312,4	217,3	207,1	213,2
1983	270,7	319,3	329,6	226,9	213,9	220,0
1984	281,6	334,3	344,4	235,7	225,9	233,2
1985	290,8	345,4	355,8	246,8	233,1	240,9
1986	301,0	357,5	368,2	257,3	237,1	246,0
1987	312,5	372,5	383,7	264,7	240,4	247,0
1988	316,2	382,9	394,4	269,7	245,2	249,7
1989	326,6	392,9	404,7	277,6	251,3	254,4
1990	339,7	421,1	433,8	289,5	259,6	261,5
1991	356,7	459,0	473,3	306,6	268,2	271,0
1992	371,0	497,1	512,6	319,8	279,2	280,4
1993	385,8	535,4	548,5	332,4	289,2	288,9
1994	395,5	573,4	589,1	340,7	297,9	296,9
1995	406,5	589,5	605,6	350,5	304,4	301,4
1996	415,9	603,1	619,5	350,5	310,2	307,7
1997	415,9	603,1	619,5	350,5	314,3	312,7
1998	421,4	611,1	627,7	355,1	317,1	316,4
1999 ¹⁾	427,7	620,2	637,1	360,5	319,0	318,6

¹⁾ Schätzung der Verbraucherpreisindizes

Quelle: eigene Berechnungen

Einkommensverteilung

Nettonationalprodukt	127
Lohnquote	128
Einkommensentwicklung 1985/1998	129
Standardisiertes Brutto-Jahreseinkommen der unselbständig Erwerbstätigen	130
Bruttoverdienste der unselbständig Erwerbstätigen nach Dezilen	131
Brutto-Jahreseinkommen 1 der unselbständig Erwerbstätigen	132
Brutto-Jahreseinkommen 1 der unselbständig Erwerbstätigen mit ganzjährigen Bezügen	133
Brutto-Jahreseinkommen 1 der unselbständig Erwerbstätigen mit nichtganzjährigen Bezügen	134
Brutto-Jahreseinkommen 2 der unselbständig Erwerbstätigen	135
Brutto-Jahreseinkommen 2 aller Personen, die jährliche Bruttoeinkommen 2 von mehr als öS 546.000 haben	136
Netto-Jahreseinkommen der unselbständig Erwerbstätigen	137
Netto-Jahreseinkommen der unselbständig Erwerbstätigen mit ganzjährigen Bezügen	138
Netto-Jahreseinkommen der unselbständig Erwerbstätigen mit nichtganzjährigen Bezügen	139
Mittlere Netto-Äquivalenzeinkommen der Unselbständigenhaushalte nach der Berufsschicht 1997	140
Mittlere Netto-Äquivalenzeinkommen der Unselbständigenhaushalte nach Familientypen 1997	141
Verdienstzuwächse der unselbständig Erwerbstätigen 1997/98 nach Quartilen	142
Bruttobezüge der Bundesbediensteten insgesamt	143
Frauen	144
Männer	145
Anzahl der DienstnehmerInnen des Bundes	146
Bruttobezüge der DienstnehmerInnen des Bundes nach Art des Beschäftigungsverhältnisses Insgesamt	147

Einkommensverteilung 1998

Bruttobezüge der DienstnehmerInnen des Bundes nach Berufsgruppen	
Insgesamt	147
Bruttobezüge der DienstnehmerInnen des Bundes nach Qualifikationsgruppen	
Insgesamt	147
Bruttobezüge der Dienstnehmer des Bundes nach Art des Beschäftigungsverhältnisses	
Männer	148
Bruttobezüge der Dienstnehmer des Bundes nach Berufsgruppen	
Männer	148
Bruttobezüge der Dienstnehmer des Bundes nach Qualifikationsgruppen	
Männer	148
Bruttobezüge der Dienstnehmerinnen des Bundes nach Art des Beschäftigungsverhältnisses	
Frauen	149
Bruttobezüge der Dienstnehmerinnen des Bundes nach Berufsgruppen	
Frauen	149
Bruttobezüge der Dienstnehmerinnen des Bundes nach Qualifikationsgruppen	
Frauen	149
Schwerpunktmäßige Einkünfte/Einkommen aus Gewerbebetrieb 1996	150
Schwerpunktmäßige Einkünfte/Einkommen aus selbständiger Arbeit 1996	151
Schwerpunktmäßige Einkommen / Einkünfte aus nichtselbständiger Arbeit 1996	152
Schwerpunktmäßige Einkommen / Einkünfte aus Nichtarbeitseinkünften 1996	152

Nettonationalprodukt

	1997	Ø 1985/ 1995	1996	1997
	Mill. S		Jährliche Veränderung in %	
<i>ESVG 1979¹⁾</i>				
Bruttoentgelte für unselbständige Arbeit ²⁾	1.267.509	5,5	1,3	1,2
Einkünfte aus Besitz und Unternehmung	706.508	6,0	5,4	7,1
Land- und Forstwirtschaft	22.925	2,8	-14,7	- 3,9
Gewerbebetriebe	253.573	4,8	19,7	5,9
Freie Berufe	83.153	9,0	9,3	9,0
Besitz	162.632	6,2	- 1,7	5,2
Sonstige Einkünfte aus Besitz und Unternehmung ³⁾	511.865	5,6	8,8	6,7
Unverteilte Gewinne der Kapitalgesellschaften ⁴⁾	159.151	6,9	2,6	15,9
Einkünfte des Staates aus Besitz und Unternehmung	35.492	6,9	-16,3	-16,7
Zinsen für die Staatsschuld	- 100.803	7,9	3,4	- 4,8
Zinsen für Konsumentenschuld	- 44.635	12,0	- 1,9	- 3,2
Nettonationalprodukt zu Faktorkosten ⁵⁾	1.828.579	5,5	2,7	3,7
	1998	1996	1997	1998
	Mill. S	Jährliche Veränderung in %		
<i>ESVG 1995¹⁾</i>				
Arbeitnehmerentgelt	1.365.715	1,0	1,5	4,2
Betriebsüberschuß und Selbständigeneinkommen	911.176	6,8	2,3	3,2
Nettonationaleinkommen zu Marktpreisen	2.239.887	4,0	2,6	3,1
Nettonationaleinkommen zu Faktorkosten ⁶⁾	2.188.119	4,2	2,5	3,3

Quelle: ÖSTAT; WIFO

1) Die Darstellung der Verteilungsrechnung nach dem ESGV 1979 steht nur mehr bis 1997 zur Verfügung.

Nach dem ESGV 1995 liegen bisher Daten von 1995 bis 1998 für die Hauptaggregate vor. Die Daten für die Komponenten der Nicht-Lohneinkommen sowie die Rückrechnung bis 1988 werden bis Herbst 2000 vom ÖSTAT vorgelegt.

2) Löhne und Gehälter einschließlich Arbeitgeberbeiträge

3) Einkommen der privaten Haushalte aus Besitz und Unternehmung und statistische Differenz

4) Einschließlich direkte Steuern

5) Volkseinkommen: BIP zu Marktpreisen minus Abschreibungen, minus indirekte Steuern, plus Subventionen, plus Saldo der Faktoreinkommen aus dem/an das Ausland.

6) Nettonationaleinkommen zu Marktpreisen minus Produktionsabgaben plus Subventionen des Staates (ohne EU).

Lohnquote

	Bruttolohnquote ²⁾	Bereinigte Bruttolohnquote ³⁾	Nettolohnquote ⁴⁾	Bereinigte Nettolohnquote ⁵⁾
<i>ESVG 1979¹⁾</i>				
1976	70,4	72,3	55,9	57,4
1977	70,9	72,1	55,6	56,5
1978	73,4	74,3	55,8	56,5
1979	71,6	72,1	54,0	54,4
1980	72,4	72,6	54,1	54,3
1981	73,9	74,1	55,1	55,2
1982	72,1	72,2	53,3	53,4
1983	70,2	70,2	51,5	51,5
1984	71,4	71,1	52,1	51,9
1985	71,5	70,9	51,9	51,5
1986	72,0	71,2	52,1	51,6
1987	72,4	71,5	52,7	52,0
1988	72,0	70,9	51,4	50,7
1989	71,5	70,1	52,3	51,3
1990	70,7	69,1	51,4	50,2
1991	71,4	69,5	51,9	50,5
1992	72,1	70,0	52,4	50,8
1993	73,2	70,8	52,5	50,8
1994	72,8	70,2	51,2	49,4
1995	72,1	69,3	50,7	48,7
1996	71,1	68,3	50,2	48,2
1997	69,3	66,4	47,9	45,9
	Bruttolohnquote ⁶⁾	Bereinigte Bruttolohnquote ⁷⁾		
<i>ESVG 1995¹⁾</i>				
1995	72,4	72,4		
1996	70,7	70,4		
1997	70,4	69,8		
1998	71,1	70,3		

Quelle: WIFO

1) Siehe Tabelle 'Nettonationalprodukt'

2) Bruttolohnsumme dividiert durch nominelles Nettonationalprodukt zu Faktorkosten

3) Bruttolohnquote bereinigt gegenüber Veränderungen in der Erwerbstätigenstruktur (=Lohnquote dividiert durch Index der Quote der unselbständig Beschäftigten an den Erwerbstätigen) auf Basis 1983

4) Nettolohnsumme dividiert durch Nettonationalprodukt zu Faktorkosten minus direkte Steuern der privaten Haushalte und Kapitalgesellschaften plus Lohnsteuerzahlungen der Pensionisten

5) Nettolohnquote bereinigt gegenüber Veränderungen in der Erwerbstätigenstruktur (=Lohnquote dividiert durch Index der Quote der unselbständig Beschäftigten an den Erwerbstätigen) auf Basis 1983

6) Arbeitnehmerentgelt dividiert durch nominelles Nettonationaleinkommen zu Faktorkosten

7) Bruttolohnquote bereinigt gegenüber Veränderungen in der Erwerbstätigenstruktur (=Lohnquote dividiert durch Index der Quote der unselbständig Beschäftigten an den Erwerbstätigen) auf Basis 1995.

Einkommensentwicklung 1985/1998

	Ø 1985/ 1995	1996	1997	1998
	Jährliche Veränderung in %			
<i>ESVG 1979¹⁾</i>				
Leistungseinkommen ²⁾	5,5	1,3	1,1	
Leistungseinkommen je Beschäftigten				
Brutto	4,6	1,9	0,7	
Brutto, real ³⁾	2,0	-1,0	-1,3	
Transfereinkommen ⁴⁾	6,4	2,9	0,4	
Bruttomasseneinkommen ⁵⁾	5,8	1,9	0,9	
Abzüge ⁶⁾	6,3	5,2	7,5	
Nettomasseneinkommen ⁷⁾	5,6	0,9	-1,1	
Nettomasseneinkommen, real	3,0	-1,9	-3,1	
Verfügbares persönliches Einkommen ⁸⁾	5,4	2,7	2,3	
Verfügbares persönliches Einkommen, real ³⁾	2,8	-0,2	0,2	
<i>ESVG 1995¹⁾</i>				
Leistungseinkommen ²⁾		0,7	1,6	4,1
Leistungseinkommen je Beschäftigten				
Brutto		0,8	0,7	2,8
Brutto, real ³⁾		-1,5	-1,1	2,1
Verfügbares persönliches Einkommen netto		3,8	2,7	2,8
Verfügbares persönliches Einkommen netto, real ⁹⁾		1,9	1,1	1,8

Quelle: ÖSTAT; WIFO

- 1) Die Darstellung der Verteilungsrechnung nach dem ESVG 79 steht nur mehr bis 1997 zur Verfügung.
Nach dem ESVG 95 liegen bisher Daten von 1995 bis 1998 für die Hauptaggregate vor. Die Daten für die Transfereinkommen u. Masseneinkommen sowie eine Rückrechnung bis 1988 werden später vorgelegt.
- 2) Einkommen aus unselbständiger Arbeit
- 3) Deflationiert mit dem Preisindex des Privaten Konsums
- 4) Pensionen, Renten, Unterstützungen, Beihilfen und sonstige einseitige Barleistungen an private Haushalte.
- 5) Leistungseinkommen plus Transfereinkommen.
- 6) Lohnsteuer einschließlich aller Zuschläge, Arbeitnehmerbeiträge zur Sozialversicherung, Pensionsbeiträge der Beamten, Wohnbauförderungsbeitrag, Arbeitslosenversicherungsbeiträge.
- 7) Bruttomasseneinkommen minus Abzüge
- 8) Nach Abzug der Zinsen für die Konsumentenschuld
- 9) Deflationiert mit dem Preisindex der inländischen Endnachfrage

Standardisiertes Brutto-Jahreseinkommen der unselbständig Erwerbstätigen (in Schilling)¹⁾

Dezile/Quartile	Unselbständig Erwerbstätige (ohne Lehrlinge)			ArbeiterInnen			Angestellte			BeamtInnen		
	Zusammen	Männer	Frauen	Zusammen	Männer	Frauen	Zusammen	Männer	Frauen	Zusammen	Männer	Frauen
10%	106.236	175.763	68.662	87.956	156.950	46.382	112.100	176.351	88.569	271.462	284.970	218.127
20%	169.986	236.234	119.739	148.904	212.184	86.974	171.678	260.927	139.200	307.779	317.068	278.234
25%	193.952	255.080	139.748	171.716	229.237	102.926	196.566	288.905	157.532	324.273	331.628	299.472
30%	214.984	271.425	157.500	190.420	242.769	118.678	221.114	316.465	176.990	339.315	345.846	320.004
40%	252.424	301.784	188.723	221.848	266.860	149.310	265.743	368.173	211.037	372.664	378.672	357.676
50%	287.116	333.380	218.832	249.224	289.335	173.951	310.834	422.801	245.233	409.353	414.950	396.144
60%	324.479	370.642	250.978	276.358	312.224	196.120	360.181	487.830	280.505	450.191	457.121	435.945
70%	369.664	420.756	290.375	305.543	338.162	217.599	423.620	568.480	322.387	499.663	509.897	478.760
75%	399.219	454.689	315.959	321.972	353.606	229.401	465.656	616.708	345.831	530.373	544.251	505.556
80%	436.706	500.172	345.847	341.112	371.809	242.900	519.324	678.888	373.666	565.921	583.246	534.009
90%	569.400	657.640	440.618	396.627	426.049	281.365	688.745	879.775	466.240	678.423	712.928	608.620
Arithmetisches Mittel	332.680	397.646	248.293	254.651	298.049	174.900	381.042	511.001	273.821	451.895	470.392	408.755
Zahl der Personen	3.318.760	1.875.142	1.443.618	1.468.335	950.895	517.440	1.496.438	676.487	819.951	353.987	247.760	106.227
Bezugstage/Person	315	319	310	294	300	284	324	328	320	363	363	364
Durchschnittsalter	36	37	36	35	35	36	36	38	35	42	42	41

Quelle: Lohnsteuerstatistik 1997

¹⁾ Bruttojahresbezüge gemäß § 25 EStG abzüglich der Bezüge gem. § 67 Abs. 3 bis 8 EStG (das sind v.a. Abfertigungen und Urlaubsentschädigungen/-abfindungen), dividiert durch die Anzahl der Bezugstage, multipliziert mit 365.

Bruttoverdienste¹⁾ der unselbständig Erwerbstätigen 1998 nach Dezilen (in Schilling)

... % verdienen ¹⁾ im Monat weniger als ... Schilling	Unselbständig Erwerbstätige ²⁾			ArbeiterInnen			Angestellte			BeamInnen ³⁾		
	Zusammen	Männer	Frauen	Zusammen	Männer	Frauen	Zusammen	Männer	Frauen	Zusammen	Männer	Frauen
10	11.659	17.087	9.133	10.681	16.158	7.833	11.598	16.895	10.064	20.667	21.006	19.373
20	15.975	20.787	12.210	14.896	19.500	10.115	15.866	22.990	13.317	23.088	23.194	22.734
25	17.693	22.093	13.593	16.394	20.594	11.291	17.838	25.235	14.860	24.229	24.165	24.488
30	19.197	23.302	14.810	17.703	21.612	12.378	19.715	27.459	16.133	25.423	25.226	26.205
40	21.864	25.656	17.018	19.920	23.460	14.328	23.177	31.650	18.822	27.738	27.373	29.406
50	24.531	28.100	19.210	22.005	25.234	15.828	26.852	36.050	21.506	30.538	29.760	32.830
60	27.448	31.009	21.629	24.186	27.053	17.435	30.845	40.914	24.362	33.744	32.820	36.207
70	30.995	34.902	24.771	26.521	29.131	18.916	35.926	45.940	27.720	37.994	37.017	39.577
75	33.277	37.511	26.811	27.856	30.362	19.759	39.123	47.939	29.576	40.427	39.904	41.249
80	36.191	40.864	29.166	29.382	31.833	20.729	42.783	*)	31.851	43.163	43.172	43.129
90	45.346	47.901	36.539	33.834	36.112	23.609	*)	*)	38.916	*)	*)	*)
Arithmetisches Mittel	26.140	29.915	21.183	22.390	25.664	15.958	28.436	34.974	23.081	32.206	32.048	32.640
Zahl der Personen	3.194.003	1.813.281	1.380.722	1.391.842	922.380	469.462	1.521.887	685.180	836.707	288.307	211.125	77.182

Quelle: Hauptverband der österreichischen Sozialversicherungsträger.

¹⁾ Sozialversicherungsbeitragspflichtige Monatsverdienste einschließlich der Sonderzahlungen (= ein Zwölftel des Jahresverdienstes), ohne Lehrlinge.

²⁾ Personen, die zwei Versicherungsverhältnisse aus der Kombination Beamter - Angestellter oder Arbeiter aufweisen, sind nur mit ihren Beamtenbezügen erfaßt.

³⁾ Ohne pragmatisierte Bedienstete der Gemeinde Wien und einiger kleinerer Gruppen von Bediensteten.

*) Die Höchstbeitragsgrundlage 1998 von 42.000 S ergibt hier - entsprechend der Darstellung inkl. Sonderzahlungen - eine ausweisbare Obergrenze von 49.000 S.

Brutto-Jahreseinkommen 1 der unselbständig Erwerbstätigen (in Schilling)¹⁾

Dezile/Quartile	Unselbständig Erwerbstätige (ohne Lehrlinge)			ArbeiterInnen			Angestellte			BeamtenInnen		
	Zusammen	Männer	Frauen	Zusammen	Männer	Frauen	Zusammen	Männer	Frauen	Zusammen	Männer	Frauen
10%	39.252	68.479	24.622	24.010	42.953	13.838	49.140	84.629	37.053	270.845	284.997	216.102
20%	110.589	179.327	68.589	72.050	123.652	34.635	128.417	229.258	95.718	308.401	318.307	277.939
25%	144.830	219.619	95.000	100.851	162.309	48.608	161.876	268.259	123.922	325.482	333.263	299.273
30%	176.189	246.705	118.973	128.035	193.525	66.153	193.824	299.973	147.046	340.832	348.055	320.299
40%	229.815	285.975	162.417	178.636	237.419	103.419	250.080	358.106	191.321	374.920	381.659	358.121
50%	272.562	322.538	201.731	220.586	268.012	136.988	299.969	417.082	232.624	412.490	419.165	396.977
60%	314.625	363.677	240.170	255.414	296.110	170.000	353.466	485.216	272.219	454.156	462.584	437.105
70%	363.924	417.473	283.041	289.770	325.910	200.757	420.000	569.773	317.015	504.769	516.171	480.674
75%	395.280	453.130	310.350	308.450	343.264	215.224	463.569	620.340	341.886	535.927	550.738	507.945
80%	434.882	500.559	342.051	329.780	363.545	231.568	519.678	686.033	371.180	572.020	590.403	537.001
90%	572.002	664.261	440.747	390.424	422.062	273.521	698.474	901.019	468.016	688.475	724.822	615.057
Arithmetisches Mittel	308.195	371.698	225.811	217.686	258.405	142.765	362.524	494.190	254.321	454.896	473.907	410.578
Zahl der Personen	3.329.498	1.880.187	1.449.311	1.474.730	955.453	519.277	1.500.690	676.948	823.742	354.078	247.786	106.292
Bezugstage/Person	314	318	310	293	299	284	323	328	319	363	363	364
Durchschnittsalter	36	37	36	35	35	36	36	38	35	42	42	41

Quelle: Lohnsteuerstatistik 1997

¹⁾ Bruttojahresbezüge gemäß § 25 EStG.

Brutto-Jahreseinkommen 1 der unselbständig Erwerbstätigen mit ganzjährigen Bezügen (in Schilling)¹⁾

Dezile/Quartile	Unselbständig Erwerbstätige (ohne Lehrlinge)			ArbeiterInnen			Angestellte			BeamtInnen		
	Zusammen	Männer	Frauen	Zusammen	Männer	Frauen	Zusammen	Männer	Frauen	Zusammen	Männer	Frauen
10%	141.801	231.435	95.834	114.310	202.673	55.111	144.734	248.652	115.606	274.174	288.206	220.638
20%	208.128	273.605	147.510	178.399	245.574	105.367	210.100	309.092	164.360	310.841	320.985	279.918
25%	232.400	289.463	168.000	201.174	258.856	121.903	236.494	335.609	184.705	327.534	335.510	301.205
30%	252.000	304.769	185.150	219.315	270.675	138.991	258.616	360.050	203.608	342.824	350.459	321.858
40%	286.672	335.567	217.700	248.942	292.322	168.460	301.594	410.672	238.735	376.927	384.026	359.366
50%	321.748	369.752	248.682	275.036	313.295	191.100	346.496	466.824	271.408	414.348	421.297	398.295
60%	360.427	411.825	282.311	301.080	336.118	212.195	397.916	534.175	307.230	455.722	464.662	438.004
70%	410.711	469.049	325.514	330.055	362.998	234.106	466.600	615.057	347.200	506.358	518.318	481.556
75%	443.480	508.613	350.748	347.105	378.904	245.904	512.287	667.601	371.070	537.363	552.629	508.785
80%	486.000	559.708	382.334	367.014	397.742	259.281	568.210	733.019	401.001	573.421	592.316	537.664
90%	628.945	730.741	482.313	424.789	454.535	298.351	750.406	952.348	501.062	690.276	726.739	615.646
Arithmetisches Mittel	373.075	444.864	277.716	277.993	324.321	188.804	421.743	562.215	299.474	457.877	477.543	412.274
Zahl der Personen	2.475.981	1.412.559	1.063.422	926.349	609.669	316.680	1.199.256	558.086	641.170	350.376	244.804	105.572
Bezugstage/Person	365	364	365	364	364	364	365	365	365	365	365	365
Durchschnittsalter	38	39	37	37	37	39	38	39	36	42	42	41

Quelle: Lohnsteuerstatistik 1997

¹⁾ Bruttojahresbezüge gemäß § 25 EStG.

Brutto-Jahreseinkommen 1 der unselbständig Erwerbstätigen mit nichtganzzährigen Bezügen (in Schilling)¹⁾

Dezile/Quartile	Unselbständig Erwerbstätige (ohne Lehrlinge)			ArbeiterInnen			Angestellte			BeamInnen		
	Zusammen	Männer	Frauen	Zusammen	Männer	Frauen	Zusammen	Männer	Frauen	Zusammen	Männer	Frauen
10%	8.543	11.185	6.791	8.388	12.199	5.472	8.685	9.300	8.188	20.173	20.875	3.665
20%	16.931	23.317	12.950	17.748	26.742	11.582	15.415	16.883	14.758	52.176	56.914	31.473
25%	22.843	33.880	16.577	24.281	39.390	14.814	20.331	22.968	19.000	69.523	72.049	57.340
30%	30.643	47.309	21.252	32.977	54.620	18.563	27.201	31.500	25.166	84.183	85.974	73.851
40%	52.756	80.992	34.136	58.110	90.196	29.334	44.933	56.000	40.026	113.105	115.671	102.686
50%	81.872	120.000	52.827	89.415	129.504	46.158	69.546	90.721	60.097	143.864	146.781	128.734
60%	115.631	160.799	77.001	125.270	167.789	69.489	98.947	133.173	84.867	174.248	178.013	159.886
70%	155.287	199.769	104.883	163.730	202.788	96.810	136.198	184.720	113.502	206.233	208.570	195.024
75%	177.109	219.176	121.076	184.122	219.756	112.420	159.721	215.025	131.786	227.564	228.538	219.598
80%	201.205	239.605	139.576	206.029	237.493	129.152	187.686	252.500	153.735	252.575	253.047	250.933
90%	262.500	295.167	188.633	257.610	282.370	168.764	279.513	382.706	217.397	338.621	334.478	361.267
Arithmetisches Mittel	119.983	150.687	82.775	115.813	142.186	70.801	126.919	174.796	95.749	172.788	175.398	161.977
Zahl der Personen	853.517	467.628	385.889	548.381	345.784	202.597	301.434	118.862	182.572	3.702	2.982	720
Bezugstage/Person	169	177	159	174	184	157	159	156	161	177	179	170
Durchschnittsalter	31	31	30	32	32	31	30	31	30	31	30	36

Quelle: Lohnsteuerstatistik 1997

¹⁾ Bruttojahresbezüge gemäß § 25 EStG.

Brutto-Jahreseinkommen 2 der unselbständig Erwerbstätigen (in Schilling)¹⁾

Dezile/Quartile	Unselbständig Erwerbstätige (ohne Lehrlinge)			ArbeiterInnen			Angestellte			BeamtInnen		
	Zusammen	Männer	Frauen	Zusammen	Männer	Frauen	Zusammen	Männer	Frauen	Zusammen	Männer	Frauen
10%	38.221	66.550	23.855	23.200	41.648	13.344	48.200	81.667	36.098	269.970	283.602	215.856
20%	108.354	174.927	67.137	70.142	120.521	33.809	126.333	223.584	94.491	306.880	316.155	277.388
25%	141.978	215.240	93.302	98.326	158.106	47.618	159.249	263.671	122.442	323.454	330.820	298.701
30%	172.940	243.209	116.923	124.960	189.116	64.369	190.890	295.024	145.552	338.611	345.151	319.372
40%	226.556	282.702	159.966	174.970	233.962	101.314	246.940	352.800	189.087	372.009	378.039	357.153
50%	269.406	318.880	199.062	216.840	264.746	133.928	296.074	410.170	230.196	408.848	414.442	395.679
60%	310.960	358.990	237.599	251.977	292.648	166.875	348.937	475.952	269.294	449.751	456.611	435.511
70%	359.122	411.154	279.971	286.053	322.008	197.208	413.096	557.636	313.342	499.174	509.366	478.446
75%	389.715	445.283	306.570	304.503	338.912	211.918	454.668	605.573	337.540	529.826	543.629	505.140
80%	427.869	490.375	337.573	325.264	358.666	228.309	507.968	666.796	365.637	565.411	582.560	533.642
90%	559.072	645.204	432.824	383.918	414.658	269.106	674.972	863.525	457.100	677.515	711.981	608.102
Arithmetisches Mittel	300.071	361.027	220.894	212.858	252.693	139.653	350.281	474.302	247.961	449.574	467.524	407.709
Zahl der Personen	3.318.760	1.875.142	1.443.618	1.468.335	950.895	517.440	1.496.438	676.487	819.951	353.987	247.760	106.227
Bezugstage/Person	315	319	310	294	300	284	324	328	320	363	363	364
Durchschnittsalter	36	37	36	35	35	36	36	38	35	42	42	41

Quelle: Lohnsteuerstatistik 1997

¹⁾ Bruttojahresbezüge gemäß § 25 EStG abzüglich der Bezüge gem. § 67 Abs. 3 bis 8 EStG (das sind v.a. Abfertigungen und Urlaubsentschädigungen/-abfindungen).

**Brutto-Jahreseinkommen 2 (in Schilling)¹⁾ aller Personen, die jährliche Bruttoeinkommen 2 von mehr
als 546.000 S²⁾ haben**

Dezile/Quartile	Unselbständig Erwerbstätige (ohne Lehrlinge)			ArbeiterInnen			Angestellte			BeamtInnen		
	Zusammen	Männer	Frauen	Zusammen	Männer	Frauen	Zusammen	Männer	Frauen	Zusammen	Männer	Frauen
10%	566.832	569.287	560.000	555.168	555.136	556.118	571.175	573.810	561.405	562.036	564.438	557.406
20%	589.362	594.936	574.006	565.489	565.458	567.509	597.908	605.333	576.200	580.189	584.816	570.129
25%	602.486	609.589	582.498	571.200	571.200	571.595	613.382	622.668	585.619	589.855	595.806	577.595
30%	616.757	625.463	591.241	577.332	577.263	578.555	630.000	641.713	595.533	600.305	607.742	585.065
40%	649.962	662.988	611.427	591.734	591.709	593.077	668.790	684.571	618.110	624.491	635.595	600.444
50%	692.015	708.183	636.000	609.452	609.419	611.180	715.527	734.883	645.417	655.139	671.009	619.980
60%	743.667	764.640	668.436	632.553	632.433	634.866	774.292	797.983	681.744	694.950	714.248	644.768
70%	816.258	842.660	712.555	664.319	664.260	666.545	853.785	883.009	729.798	745.808	770.648	679.318
75%	864.499	895.596	741.351	685.715	685.589	690.885	907.919	939.851	761.887	779.851	810.203	702.519
80%	927.761	961.973	777.753	710.984	710.766	720.139	975.641	1.011.059	802.898	826.914	860.536	728.981
90%	1.142.370	1.187.300	906.263	811.526	810.554	829.012	1.210.288	1.256.868	943.793	981.157	1.021.442	818.529
Arithmetisches Mittel	805.185	827.244	704.385	665.812	665.203	680.504	839.342	863.825	721.129	729.154	748.577	666.862
Zahl der Personen	354.490	290.841	63.649	18.808	18.060	748	255.413	211.591	43.822	80.269	61.190	19.079
Bezugstage/Person	363	363	364	362	362	362	363	363	363	365	365	365
Durchschnittsalter	45	45	46	43	43	45	44	44	44	50	50	49

Quelle: Lohnsteuerstatistik 1997

¹⁾ Bruttojahresbezüge gemäß § 25 EStG abzüglich der Bezüge gem. § 67 Abs. 3 bis 8 EStG (das sind v.a. Abfertigungen und Urlaubsentschädigungen/-abfindungen).

²⁾ Errechnet aus der Höchstbeitragsgrundlage des Jahres 1996 (39.000 S monatlich, zuzüglich 78.000 S jährlich für Sonderzahlungen).

Netto-Jahreseinkommen der unselbständig Erwerbstätigen (in Schilling)¹⁾

Dezile/Quartile	Unselbständig Erwerbstätige (ohne Lehrlinge)			ArbeiterInnen			Angestellte			BeamtInnen		
	Zusammen	Männer	Frauen	Zusammen	Männer	Frauen	Zusammen	Männer	Frauen	Zusammen	Männer	Frauen
10%	33.170	53.479	21.217	20.154	34.465	11.883	41.708	66.408	31.618	203.008	211.991	170.072
20%	88.276	136.725	56.042	57.492	95.523	30.451	103.130	171.973	77.289	227.085	233.589	207.476
25%	115.131	164.183	77.130	80.163	123.926	42.801	129.240	197.556	100.362	237.626	243.362	220.644
30%	138.252	182.757	96.399	101.492	145.836	54.359	150.662	217.032	118.943	248.178	253.807	233.344
40%	173.231	208.473	130.644	138.996	176.060	84.058	186.750	251.948	149.794	270.291	275.595	256.803
50%	200.612	231.676	156.288	166.394	196.157	110.473	217.462	286.180	176.356	292.956	298.822	280.125
60%	227.097	257.600	181.533	189.115	214.093	135.928	250.035	323.598	200.698	316.897	324.379	302.276
70%	258.049	290.737	208.340	210.826	232.949	155.287	288.947	369.843	228.175	344.717	354.010	325.524
75%	277.496	311.991	225.291	222.617	243.904	165.332	313.252	401.029	243.574	360.982	371.548	339.496
80%	301.107	338.749	245.064	236.122	256.702	176.203	343.819	441.767	261.672	379.822	392.044	354.555
90%	377.927	432.142	303.980	275.002	294.389	203.591	452.042	580.877	317.778	442.242	462.324	397.853
Arithmetisches Mittel	216.782	256.657	165.053	159.916	186.548	110.912	250.092	330.619	183.916	312.453	324.927	283.374
Zahl der Personen	3.329.498	1.880.187	1.449.311	1.474.730	955.453	519.277	1.500.690	676.948	823.742	354.078	247.786	106.292
Bezugstage/Person	314	318	310	293	299	284	323	328	319	363	363	364
Durchschnittsalter	36	37	36	35	35	36	36	38	35	42	42	41

Quelle: Lohnsteuerstatistik 1997

¹⁾ Bruttojahresbezüge gemäß § 25 EStG abzüglich der einbehaltenen Sozialversicherung und abzüglich der insgesamt einbehaltenen Lohnsteuer (vor Arbeitnehmerveranlagung).

Netto-Jahreseinkommen der unselbständig Erwerbstätigen mit ganzjährigen Bezügen (in Schilling¹⁾)

Dezile/Quartile	Unselbständig Erwerbstätige (ohne Lehrlinge)			ArbeiterInnen			Angestellte			BeamtInnen		
	Zusammen	Männer	Frauen	Zusammen	Männer	Frauen	Zusammen	Männer	Frauen	Zusammen	Männer	Frauen
10%	116.090	174.676	79.299	93.986	156.058	50.137	118.511	186.203	95.036	205.169	214.147	172.769
20%	160.820	201.490	120.970	142.192	183.435	87.014	162.573	223.110	133.754	228.660	235.222	208.703
25%	176.206	211.426	136.267	155.717	191.642	100.458	178.848	238.787	146.657	239.014	245.020	221.722
30%	188.525	220.901	146.895	167.812	199.020	114.140	192.583	253.263	158.441	249.515	255.412	234.285
40%	210.032	240.088	167.506	186.291	212.421	136.450	218.693	282.584	180.334	271.445	277.026	257.650
50%	231.706	261.482	187.078	202.351	225.379	150.320	245.810	313.520	200.336	294.018	300.160	280.723
60%	255.914	287.342	207.931	218.425	239.551	163.793	276.213	349.882	222.119	317.794	325.573	302.765
70%	286.625	320.791	234.611	236.454	256.373	178.064	314.547	396.799	246.696	345.570	355.045	325.974
75%	305.839	342.715	250.433	247.153	266.491	185.843	339.262	429.277	261.439	361.739	372.513	339.900
80%	329.776	369.960	269.728	259.663	278.658	194.576	369.778	470.743	279.161	380.539	392.976	354.966
90%	410.589	471.848	326.636	296.662	314.817	220.272	484.446	611.318	335.617	443.206	463.421	398.201
Arithmetisches Mittel	260.577	304.971	201.607	203.250	232.895	146.178	289.132	373.908	215.340	314.403	327.313	284.468
Zahl der Personen	2.475.981	1.412.559	1.063.422	926.349	609.669	316.680	1.199.256	558.086	641.170	350.376	244.804	105.572
Bezugstage/Person	365	364	365	364	364	364	365	365	365	365	365	365
Durchschnittsalter	38	39	37	37	37	39	38	39	36	42	42	41

Quelle: Lohnsteuerstatistik 1997

¹⁾ Bruttojahresbezüge gemäß § 25 EStG abzüglich der einbehaltenen Sozialversicherung und abzüglich der insgesamt einbehaltenen Lohnsteuer (vor Arbeitnehmerveranlagung).

Netto-Jahreseinkommen der unselbständig Erwerbstätigen mit nichtganzjährigen Bezügen (in Schilling)¹⁾

Dezile/Quartile	Unselbständig Erwerbstätige (ohne Lehrlinge)			ArbeiterInnen			Angestellte			BeamtInnen		
	Zusammen	Männer	Frauen	Zusammen	Männer	Frauen	Zusammen	Männer	Frauen	Zusammen	Männer	Frauen
10%	7.244	9.181	5.813	7.120	9.873	4.759	7.374	8.030	7.033	15.340	15.845	3.575
20%	13.819	18.516	10.992	14.440	21.211	9.912	12.752	13.618	12.232	41.532	44.451	27.741
25%	18.782	26.907	13.873	19.967	30.985	12.511	16.826	18.536	15.900	55.128	55.940	48.136
30%	25.299	37.200	18.000	27.055	42.488	15.770	22.528	25.254	21.132	64.394	65.561	60.205
40%	42.269	62.244	28.865	46.026	69.334	25.041	36.720	43.686	33.550	86.795	87.601	85.013
50%	64.142	91.143	43.218	69.901	98.468	38.438	54.712	69.204	48.374	110.052	110.776	105.074
60%	89.575	120.408	61.502	96.679	125.431	55.851	77.061	99.531	67.494	133.555	135.074	129.179
70%	118.000	146.821	83.053	123.695	148.959	77.367	104.612	135.539	89.338	156.673	157.524	154.428
75%	132.808	159.633	95.306	137.318	160.130	88.973	121.039	156.213	102.997	170.171	169.873	172.951
80%	148.733	172.811	108.945	151.643	171.540	101.583	139.994	180.500	118.540	187.213	186.075	190.497
90%	188.342	208.972	142.546	184.950	200.705	129.344	199.905	265.350	161.265	246.354	244.373	255.720
Arithmetisches Mittel	89.739	110.715	64.319	86.713	104.832	55.788	94.775	127.367	73.556	127.858	129.034	122.988
Zahl der Personen	853.517	467.628	385.889	548.381	345.784	202.597	301.434	118.862	182.572	3.702	2.982	720
Bezugstage/Person	169	177	159	174	184	157	159	156	161	177	179	170
Durchschnittsalter	31	31	30	32	32	31	30	31	30	31	30	36

Quelle: Lohnsteuerstatistik 1997

¹⁾ Bruttojahresbezüge gemäß § 25 EStG abzüglich der einbehaltenen Sozialversicherung und abzüglich der insgesamt einbehaltenen Lohnsteuer (vor Arbeitnehmerveranlagung).

Mittlere Netto-Äquivalenzeinkommen der Unselbständigenhaushalte nach der Berufsschicht des Haushaltsvorstandes 1997

Berufsschicht des Haushaltsvorstandes	Median der Nettoeinkommen der Haushalte ¹⁾	Netto-Äquivalenzeinkommen der Haushalte		
		ÖSTAT-Standard-skala ²⁾	ÖSTAT-Alternativ-skala ³⁾	EU-Sala ⁴⁾
Hilfsarbeiter (ohne Land- u. Forstw.)	22.900	11.500	10.900	13.400
Angelernte Arbeiter	26.400	12.600	11.900	15.100
Facharbeiter	26.800	13.100	12.300	15.500
Meister u. Vorarbeiter	33.100	14.000	13.400	17.100
Arbeiter gesamt	26.300	12.600	11.900	15.000
1995 ⁵⁾	24.900	11.600	11.000	
Veränderung 1995/97 in %	5,6	8,6	8,2	
Einf. Angest. m. Hilfstät.	24.500	12.600	12.000	14.700
Einf. Angest., gel. Tätigk.	24.200	13.900	13.400	15.700
Mittlere Angestellte	27.600	15.500	14.600	18.000
Höhere Angestellte	30.300	17.700	17.000	20.600
Hochqual. Angestellte	34.200	18.700	18.000	21.800
Führende Angestellte	40.500	18.100	17.200	22.200
Angestellte gesamt	28.800	15.700	15.000	18.400
1995 ⁵⁾	27.400	14.600	14.000	
Veränderung 1995/97 in %	5,1	7,5	7,1	
Beamte, VB, Hilfs-, angel. Arbeitertätigkeit	24.900	12.000	11.300	14.900
Beamte, VB, Facharbeiter-, Meistertätigkeit	28.800	14.100	13.000	16.000
Beamte, VB, Hilfstätigkeit	21.600	14.400	13.800	16.600
Beamte, VB, einf. Tätigkeit	23.500	13.400	12.900	14.700
Beamte, VB, mittl. Tätigk.	28.600	15.500	14.500	17.700
Beamte, VB, höherer Tät.	30.800	17.000	15.800	19.500
Beamte, VB, hochqual. Tät.	40.100	19.500	19.100	23.500
Öffentlich Bedienstete gesamt	29.100	15.400	14.400	17.700
1995 ⁵⁾	27.800	13.900	13.200	
Veränderung 1995/97 in %	4,7	10,8	9,1	
Unselbständige gesamt	27.700	14.300	13.400	16.600
1995 ⁵⁾	26.400	13.200	12.400	
Veränderung 1995/97 in %	4,9	8,3	8,1	

Quelle: ÖSTAT, Mikrozensus September 1997

¹⁾ Die Quote der Antwortausfälle betrug im Durchschnitt 37%; in den vorliegenden Daten wurden die Ausfälle durch ein "Hot-deck-Verfahren" aufgefüllt. Ein Viertel des Jahreseinkommens. Standardisierungsbasis ist jeweils ein Einpersonenhaushalt. In beiden Varianten gelten als Kinder: Vorschulkinder; Schüler und Studenten bis zu einem Alter von 26 Jahren; Lehrlinge und sonstige erhaltene Personen bis zu einem Alter von 24 Jahren; Arbeitslose bis zu einem Alter von 20 Jahren.

²⁾ Gewichtungsfaktoren - **ÖSTAT-Standard-skala**: erste(r) Erwachsene(r) = 1,0; jede(r) weitere Erwachsene = 0,70; Kind 0-3 Jahre = 0,33; 4-6 Jahre = 0,38; 7-10 Jahre = 0,55; 11-15 Jahre = 0,65; 16-18 Jahre = 0,70; 19-21 Jahre = 0,80 ("Kind" 22-26 Jahre = 0,70).

³⁾ Gewichtungsfaktoren - **ÖSTAT-Alternativ-skala**: erste(r) Erwachsene(r) = 1,0 (bis auf erwerbstätige Alleinerzieher(innen) = 1,1); alle weiteren erwerbstätigen Erwachsenen = 0,85; alle nicht erwerbstätigen Erwachsenen = 0,7; Kinder erhalten unabhängig vom Alter: wenn die Eltern beide über 25 Wochenstunden erwerbstätig sind (bzw. Kinder von über 25 Wochenstunden erwerbstätigen Alleinerzieher(innen)) = 0,7; wenn ein Elternteil über 25 und der andere zwischen 13 und 25 Stunden pro Woche erwerbstätig ist (bzw. Kinder von zwischen 13 und 25 Stunden erwerbstätigen Alleinerzieher(innen)) = 0,6; wenn nur ein Elternteil erwerbstätig ist = 0,5.

⁴⁾ Gewichtungsfaktoren - **EU-Skala**: erste(r) Erwachsene(r) = 1,0; jede(r) weitere Erwachsene = 0,5; Kind = 0,3.

⁵⁾ Die hier ausgewiesenen Ergebnisse für 1995 unterscheiden sich auf Grund einer notwendigen Programmieränderung z.T. leicht von den im Bericht über die soziale Lage 1996 veröffentlichten Werten.

Mittlere Netto-Äquivalenzeinkommen¹⁾ der Unselbständigenhaushalte nach Familientypen 1997

Familientyp	Netto-Äquivalenzeinkommen der Haushalte								
	ÖSTAT-Standardkala ²⁾			ÖSTAT-Alternativkala ³⁾			EU-Skala ⁴⁾		
	Arbeiter	Angestellte	Öffentlicher Dienst	Arbeiter	Angestellte	Öffentlicher Dienst	Arbeiter	Angestellte	Öffentlicher Dienst
Zwei Erwachsene ohne Kind									
bis 35 J., beide berufstätig	15.800	18.900	19.500	14.500	17.400	17.900	17.900	21.400	22.100
45-60J., nur einer berufstätig	10.100	12.200	12.200	10.100	12.200	12.200	11.400	13.900	13.900
45-60J., beide berufstätig	16.400	20.300	20.000	15.000	18.700	18.400	18.500	23.100	22.700
Zwei Erwachsene mit Kind(ern)									
ein Kind, nur ein Elternteil berufstätig	10.200	13.900	11.700	10.300	13.900	11.800	12.600	17.000	14.500
ein Kind, Eltern beide berufstätig	13.000	16.400	15.600	11.600	14.500	14.000	16.100	20.500	19.600
zwei Kinder, nur ein Elternteil berufstätig	8.500	11.000	10.000	8.300	11.000	10.200	10.700	14.200	13.200
zwei Kinder, Eltern beide berufstätig	10.800	13.700	12.700	9.700	12.300	11.100	14.600	18.000	17.000
drei Kinder, nur ein Elternteil berufstätig	7.500	9.300	8.000	7.600	9.600	8.400	10.100	12.800	11.200
drei Kinder, Eltern beide berufstätig	9.800	(12.700)	10.600	8.500	(11.200)	9.900	13.300	(18.400)	15.800
vier u. mehr Kind, nur ein Elternteil berufstätig	6.900	.	.	7.400	.	.	10.200	.	.
Ein Erwachsener mit Kind(ern)	8.300	9.800	11.300	7.300	8.800	10.500	10.400	12.500	15.100

Quelle: ÖSTAT, Mikrozensus September 1997

¹⁾ Die Quote der Antwortausfälle betrug im Durchschnitt 37%; in den vorliegenden Daten wurden die Ausfälle durch ein "Hot-deck-Verfahren" aufgefüllt. Ein Viertel des Jahreseinkommens. Standardisierungsbasis ist jeweils ein Einpersonenhaushalt. In verschiedenen Varianten gelten als Kinder: Vorschulkinder; Schüler und Studenten bis zu einem Alter von 26 Jahren; Lehrlinge und sonstige erhaltene Personen bis zu einem Alter von 24 Jahren; Arbeitslose bis zu einem Alter von 20 Jahren.

²⁾ Gewichtungsfaktoren - **ÖSTAT-Standardkala**: erste(r) Erwachsene(r) = 1,0; jede(r) weitere Erwachsene = 0,70; Kind 0-3 Jahre = 0,33; 4-6 Jahre = 0,38; 7-10 Jahre = 0,55; 11-15 Jahre = 0,65; 16-18 Jahre = 0,70; 19-21 Jahre = 0,80 ("Kind" 22-26 Jahre = 0,70).

³⁾ Gewichtungsfaktoren - **ÖSTAT-Alternativkala**: erste(r) Erwachsene(r) = 1,0 (bis auf erwerbstätige Alleinerzieher(innen)=1,1); alle weiteren erwerbstätigen Erwachsenen = 0,85; alle nicht erwerbstätigen Erwachsenen = 0,7; Kinder erhalten unabhängig vom Alter: wenn die Eltern beide über 25 Wochenstunden erwerbstätig sind (bzw. Kinder von über 25 Wochenstunden erwerbstätigen Alleinerzieher(innen)) = 0,7; wenn ein Elternteil über 25 und der andere zwischen 13 und 25 Stunden pro Woche erwerbstätig ist (bzw. Kinder von zwischen 13 und 25 Stunden erwerbstätigen Alleinerzieher(inne)n) = 0,6; wenn nur ein Elternteil erwerbstätig ist = 0,5.

⁴⁾ Gewichtungsfaktoren - **EU-Skala**: erste(r) Erwachsene(r) = 1,0; jede(r) weitere Erwachsene = 0,5; Kind = 0,3.
Bei den in Klammern gesetzten Werten liegt die hochgerechnete Zahl der betreffenden Gruppe unter 5.000.

Verdienstzuwächse der unselbständig Erwerbstätigen 1997/98 nach Quartilen

	Veränderung der Brutto-Einkommen in %											
	Unselbständig Erwerbstätige			ArbeiterInnen			Angestellte			BeamtInnen		
	Insgesamt	Männer	Frauen	Insgesamt	Männer	Frauen	Insgesamt	Männer	Frauen	Insgesamt	Männer	Frauen
1. Quartil	1,0	2,3	0,7	0,7	1,9	-0,4	0,7	2,5	0,7	4,0	3,5	5,7
Median	2,0	2,3	1,5	1,7	2,1	0,8	1,5	1,9	1,5	4,1	3,5	5,1
3. Quartil	2,1	2,4	2,1	2,0	2,0	1,6	1,6	1,8	1,7	3,8	3,8	3,9

Quelle: Hauptverband der österreichischen Sozialversicherungsträger; eigene Berechnungen.

Bruttobezüge¹⁾ der Bundesbediensteten²⁾
1998
Insgesamt

	Zahl der Bediensteten	Ø brutto ³⁾	Ø-Alter	1. Quartil ⁴⁾		2. Quartil ⁵⁾		3. Quartil ⁶⁾	
				Bruttobezug in öS	Ø-Alter	Bruttobezug in öS	Ø-Alter	Bruttobezug in öS	Ø-Alter
Beamte	118.754	37.373	42	25.949	34	34.247	42	44.611	50
Vertragsbedienstete	58.865	21.212	39	13.394	30	18.385	37	24.141	45
Verwaltungsdienst	79.223	25.566	41	17.054	32	21.056	40	28.903	49
Exekutivdienst	31.814	34.900	39	29.493	31	34.034	37	38.902	46
Militärischer Dienst	13.756	28.752	37	22.219	25	27.145	35	32.922	44
Richter Staatsanwälte	2.340	54.745	43	37.178	33	51.336	41	67.990	51
Krankenpflegedienst	696	27.327	41	18.321	32	25.109	39	31.876	47
Hochschullehrer	9.465	50.073	42	32.630	33	50.978	39	67.932	50
Lehrer	39.823	37.831	44	24.862	37	37.839	43	48.285	49
Schulaufsicht	310	63.231	54	53.837	50	61.479	54	68.062	57
Akademiker	52.045	44.027	44	29.364	36	41.907	43	54.296	50
Maturanten	30.082	31.755	42	21.750	34	29.597	40	38.558	49
Fachdienst	68.927	28.274	40	21.100	32	27.223	38	34.138	47
Hilfsdienst	24.733	16.759	38	10.877	26	16.635	36	18.661	47

Quelle: Personalinformationssystem des Bundes (PIS) & Bundesbesoldung (BS)

¹⁾ Bruttojahresbezüge der Dienstnehmer des Bundes gemäß § 25 EStG abzüglich der mit festen Sätzen besteuerten Bezüge gem. § 67 Abs. 3 bis 8 EStG (das sind v.a. Abfertigungen, Urlaub entschädigungen/-abfindungen), dividiert durch 14.

²⁾ Ohne Lehrlinge, ÖBB, PTV.

³⁾ Die Summe aller Bezüge dividiert durch die Zahl der EinkommensbezieherInnen.

⁴⁾ 25% verdienen weniger und 75% verdienen mehr als . . . Schilling.

⁵⁾ 50% verdienen weniger und 50% verdienen mehr als . . . Schilling.

⁶⁾ 75% verdienen weniger und 25% verdienen mehr als . . . Schilling.

Bruttobezüge¹⁾ der Bundesbediensteten²⁾
1998
 Frauen

	Zahl der Bediensteten	Ø brutto ³⁾	Ø-Alter	1. Quartil ⁴⁾		2. Quartil ⁵⁾		3. Quartil ⁶⁾	
				Bruttobezug in öS	Ø-Alter	Bruttobezug in öS	Ø-Alter	Bruttobezug in öS	Ø-Alter
Beamte	26.909	34.127	42	21.656	34	30.849	42	42.968	48
Vertragsbedienstete	37.061	19.505	38	10.805	30	17.489	36	22.235	45
Verwaltungsdienst	38.486	20.213	39	13.079	30	18.245	38	22.597	47
Exekutivdienst	1.472	26.626	29	20.708	24	25.031	27	29.367	31
Militärischer Dienst	-	-	-	-	-	-	-	-	-
Richter Staatsanwälte	763	42.624	38	24.045	33	37.278	39	51.239	50
Krankenpflegedienst	590	27.215	40	16.498	31	25.109	39	31.834	47
Hochschullehrer	2.019	39.824	38	20.017	37	37.171	43	53.093	49
Lehrer	20.517	33.560	42	21.254	35	32.744	41	42.516	47
Schulaufsicht	75	60.040	53	47.902	48	58.695	51	65.790	56
Akademiker	21.007	36.430	42	23.531	34	34.989	40	44.764	46
Maturanten	12.328	26.471	40	16.928	31	24.037	38	32.090	46
Fachdienst	15.418	20.406	39	17.008	30	19.893	37	22.980	46
Hilfsdienst	14.846	14.880	39	8.559	29	15.843	38	17.544	48

Quelle: Personalinformationssystem des Bundes (PIS) & Bundesbesoldung (BS)

¹⁾ Bruttojahresbezüge der Dienstnehmer des Bundes gemäß § 25 EStG abzüglich der mit festen Sätzen besteuerten Bezüge gem. § 67 Abs. 3 bis 8 EStG (das sind v.a. Abfertigungen, Urlaub entschädigungen/-abfindungen), dividiert durch 14.

²⁾ Ohne Lehrlinge, ÖBB, PTV.

³⁾ Die Summe aller Bezüge dividiert durch die Zahl der EinkommensbezieherInnen.

⁴⁾ 25% verdienen weniger und 75% verdienen mehr als . . . Schilling.

⁵⁾ 50% verdienen weniger und 50% verdienen mehr als . . . Schilling.

⁶⁾ 75% verdienen weniger und 25% verdienen mehr als . . . Schilling.

Bruttobezüge¹⁾ der Bundesbediensteten²⁾
1998
Männer

	Zahl der Bediensteten	Ø brutto ³⁾	Ø-Alter	1. Quartil ⁴⁾		2. Quartil ⁵⁾		3. Quartil ⁶⁾	
				Bruttobezug in öS	Ø-Alter	Bruttobezug in öS	Ø-Alter	Bruttobezug in öS	Ø-Alter
Beamte	91.845	38.321	42	27.337	34	34.864	42	45.299	50
Vertragsbedienstete	21.804	24.121	39	16.655	30	19.982	37	28.157	45
Verwaltungsdienst	40.737	30.636	43	19.779	34	25.231	41	35.149	51
Exekutivdienst	30.342	35.299	40	30.123	32	34.420	38	39.193	46
Militärischer Dienst	13.756	28.752	37	22.219	25	27.145	35	32.922	44
Richter Staatsanwälte	1.577	60.613	46	45.370	37	59.186	46	71.626	55
Krankenpflegedienst	106	27.960	41	22.462	33	25.102	38	31.906	47
Hochschullehrer	7.446	52.844	44	36.634	33	55.730	41	71.568	52
Lehrer	19.306	42.365	46	31.758	39	43.775	45	53.532	51
Schulaufsicht	235	64.235	54	56.655	50	61.988	54	68.768	58
Akademiker	31.038	49.176	45	35.940	37	47.881	44	61.271	52
Maturanten	17.754	35.418	43	26.362	35	33.685	42	42.632	51
Fachdienst	53.509	30.537	40	24.190	32	30.039	39	35.903	47
Hilfsdienst	9.887	19.583	35	16.252	24	18.093	32	20.749	45

Quelle: Personalinformationssystem des Bundes (PIS) & Bundesbesoldung (BS)

¹⁾ Bruttojahresbezüge der Dienstnehmer des Bundes gemäß § 25 EStG abzüglich der mit festen Sätzen besteuerten Bezüge gem. § 67 Abs. 3 bis 8 EStG (das sind v.a. Abfertigungen, Urlaub entschädigungen/-abfindungen), dividiert durch 14.

²⁾ Ohne Lehrlinge, ÖBB, PTV.

³⁾ Die Summe aller Bezüge dividiert durch die Zahl der EinkommensbezieherInnen.

⁴⁾ 25% verdienen weniger und 75% verdienen mehr als . . . Schilling.

⁵⁾ 50% verdienen weniger und 50% verdienen mehr als . . . Schilling.

⁶⁾ 75% verdienen weniger und 25% verdienen mehr als . . . Schilling.

Anzahl der DienstnehmerInnen des Bundes 1998

Beschäftigte des Bundes	Anzahl	in %
Insgesamt	181.347	100,0

davon nach Art des Beschäftigungsverhältnisses	Anzahl	in %
Beamte	118.754	65,5
Vertragsbedienstete	58.865	32,5
Sonstige	3.728	2,1

davon nach Berufsgruppen	Anzahl	in %
Verwaltungsdienst	79.223	43,7
Exekutivdienst	31.814	17,5
Militärischer Dienst	13.756	7,6
Richter/Staatsanwälte	2.340	1,3
Hochschullehrer	9.465	5,2
Lehrer	39.823	22,0
Schulaufsicht	310	0,2
Krankenpflegedienst	696	0,4
Sonstige	3.920	2,2

davon nach Qualifikationsgruppen	Anzahl	in %
AkademikerInnen	52.045	28,7
MaturantInnen	30.082	16,6
Fachdienst	68.927	38,0
Hilfsdienst	24.733	13,6
Sonstige	5.560	3,1

Quelle: Personalinformationssystem des Bundes (PIS)

Bruttobezüge¹⁾ der DienstnehmerInnen des Bundes nach Art des Beschäftigungsverhältnisses 1998

Insgesamt

	Personen insgesamt ²⁾	Durch- schnitts- brutto ³⁾	Durch- schnitts- alter	25		50		75	
				... % verdienen weniger als ... Schilling					
				Brutto- verdienst in öS	Durch- schn.- alter	Brutto- verdienst in öS	Durch- schn.- alter	Brutto- verdienst in öS	Durch- schn.- alter
Beamte	118.754	37.373	42	25.949	34	34.247	42	44.611	50
Vertragsbedienstete	58.865	21.212	39	13.394	30	18.385	37	24.141	45

Bruttobezüge¹⁾ der DienstnehmerInnen des Bundes nach Berufsgruppen 1998

Insgesamt

	Personen insgesamt	Durch- schnitts- brutto ²⁾	Durch- schnitts- alter	25		50		75	
				... % verdienen weniger als ... Schilling					
				Brutto- verdienst in öS	Durch- schn.- alter	Brutto- verdienst in öS	Durch- schn.- alter	Brutto- verdienst in öS	Durch- schn.- alter
Verwaltungsdienst	79.223	25.566	41	17.054	32	21.056	40	28.903	49
Exekutivdienst	31.814	34.900	39	29.493	31	34.034	37	38.902	46
Militärischer Dienst	13.756	28.752	37	22.219	25	27.145	35	32.922	44
Richter Staatsanwälte	2.340	54.745	43	37.178	33	51.336	41	67.990	51
Krankenpflegedienst	696	27.327	41	18.321	32	25.109	39	31.876	47
Hochschullehrer	9.465	50.073	42	32.630	33	50.978	39	67.932	50
Lehrer	39.823	37.831	44	24.862	37	37.839	43	48.285	49
Schulaufsicht	310	63.231	54	53.837	50	61.479	54	68.062	57

Bruttobezüge¹⁾ der DienstnehmerInnen des Bundes nach Qualifikationsgruppen 1998

Insgesamt

	Personen insgesamt	Durch- schnitts- brutto ²⁾	Durch- schnitts- alter	25		50		75	
				... % verdienen weniger als ... Schilling					
				Brutto- verdienst in öS	Durch- schn.- alter	Brutto- verdienst in öS	Durch- schn.- alter	Brutto- verdienst in öS	Durch- schn.- alter
AkademikerInnen	52.045	44.027	44	29.364	36	41.907	43	54.296	50
MaturantInnen	30.082	31.755	42	21.750	34	29.597	40	38.558	49
Fachdienst	68.927	28.274	40	21.100	32	27.223	38	34.138	47
Hilfsdienst	24.733	16.759	38	10.877	26	16.635	36	18.661	47

Quelle: Personalinformationssystem des Bundes (PIS) & Bundesbesoldung (BS)

¹⁾ Bruttojahresbezüge der Dienstnehmer des Bundes (ohne Lehrlinge, ÖBB, PTV) gemäß § 25 EStG abzüglich der mit festen Sätzen besteuerten Bezüge gem. § 67 Abs.3 bis 8 EStG (das sind v.a. Abfertigungen, Urlaubsentschädigungen/-abfindungen) dividiert durch 14

²⁾ Die Summe der Bruttojahresbezüge dividiert durch die Zahl der Bezieher (Arithmetisches Mittel)

Einkommensverteilung 1998**Bruttobezüge¹⁾ der Dienstnehmer des Bundes
nach Art des Beschäftigungsverhältnisses 1998****Männer**

	Männer insgesamt	Durch- schnitts- brutto ²⁾	Durch- schnitts- alter	25		50		75	
				... % verdienen weniger als ... Schilling					
				Brutto- verdienst in öS	Durch- schn.- alter	Brutto- verdienst in öS	Durch- schn.- alter	Brutto- verdienst in öS	Durch- schn.- alter
Beamte	91.845	38.321	42	27.337	34	34.864	42	45.299	50
Vertragsbedienstete	21.804	24.121	39	16.655	30	19.982	37	28.157	45

**Bruttobezüge¹⁾ der Dienstnehmer des Bundes
nach Berufsgruppen 1998****Männer**

	Männer insgesamt	Durch- schnitts- brutto ²⁾	Durch- schnitts- alter	25		50		75	
				... % verdienen weniger als ... Schilling					
				Brutto- verdienst in öS	Durch- schn.- alter	Brutto- verdienst in öS	Durch- schn.- alter	Brutto- verdienst in öS	Durch- schn.- alter
Verwaltungsdienst	40.737	30.636	43	19.779	34	25.231	41	35.149	51
Exekutivdienst	30.342	35.299	40	30.123	32	34.420	38	39.193	46
Militärischer Dienst	13.756	28.752	37	22.219	25	27.145	35	32.922	44
Richter Staatsanwälte	1.577	60.613	46	45.370	37	59.186	46	71.626	55
Krankenpflegedienst	106	27.960	41	22.462	33	25.102	38	31.906	47
Hochschullehrer	7.446	52.844	44	36.634	33	55.730	41	71.568	52
Lehrer	19.306	42.365	46	31.758	39	43.775	45	53.532	51
Schulaufsicht	235	64.235	54	56.655	50	61.988	54	68.768	58

**Bruttobezüge¹⁾ der Dienstnehmer des Bundes
nach Qualifikationsgruppen 1998****Männer**

	Männer insgesamt	Durch- schnitts- brutto ²⁾	Durch- schnitts- alter	25		50		75	
				... % verdienen weniger als ... Schilling					
				Brutto- verdienst in öS	Durch- schn.- alter	Brutto- verdienst in öS	Durch- schn.- alter	Brutto- verdienst in öS	Durch- schn.- alter
Akademiker	31.038	49.176	45	35.940	37	47.881	44	61.271	52
Maturanten	17.754	35.418	43	26.362	35	33.685	42	42.632	51
Fachdienst	53.509	30.537	40	24.190	32	30.039	39	35.903	47
Hilfsdienst	9.887	19.583	35	16.252	24	18.093	32	20.749	45

Quelle: Personalinformationssystem des Bundes (PIS) & Bundesbesoldung (BS)

- ¹⁾ Bruttojahresbezüge der Dienstnehmer des Bundes (ohne Lehrlinge, ÖBB, PTV) gemäß § 25 EStG abzüglich der mit festen Sätzen besteuerten Bezüge gem. § 67 Abs.3 bis 8 EStG (das sind v.a. Abfertigungen, Urlaubsentschädigungen/-abfindungen) dividiert durch 14
- ²⁾ Die Summe der Bruttojahresbezüge dividiert durch die Zahl der Bezieher (Arithmetisches Mittel)

Bruttobezüge¹⁾ der Dienstnehmerinnen des Bundes nach Art des Beschäftigungsverhältnisses 1998

Frauen

	Frauen insgesamt	Durch- schnitts- brutto ²⁾	Durch- schnitts- alter	25		50		75	
				... % verdienen weniger als ... Schilling					
				Brutto- verdienst in öS	Durch- schn.- alter	Brutto- verdienst in öS	Durch- schn.- alter	Brutto- verdienst in öS	Durch- schn.- alter
Beamte	26.909	34.127	42	21.656	34	30.849	42	42.968	48
Vertragsbedienstete	37.061	19.505	38	10.805	30	17.489	36	22.235	45

Bruttobezüge¹⁾ der Dienstnehmerinnen des Bundes nach Berufsgruppen 1998

Frauen

	Frauen insgesamt	Durch- schnitts- brutto ²⁾	Durch- schnitts- alter	25		50		75	
				... % verdienen weniger als ... Schilling					
				Brutto- verdienst in öS	Durch- schn.- alter	Brutto- verdienst in öS	Durch- schn.- alter	Brutto- verdienst in öS	Durch- schn.- alter
Verwaltungsdienst	38.486	20.213	39	13.079	30	18.245	38	22.597	47
Exekutivdienst	1.472	26.626	29	20.708	24	25.031	27	29.367	31
Militärischer Dienst	-	-	-	-	-	-	-	-	-
Richterinnen Staatsanwälte	763	42.624	38	24.045	33	37.278	39	51.239	50
Krankenpflegedienst	590	27.215	40	16.498	31	25.109	39	31.834	47
Hochschullehrerinnen	2.019	39.824	38	20.017	37	37.171	43	53.093	49
Lehrerinnen	20.517	33.560	42	21.254	35	32.744	41	42.516	47
Schulaufsicht	75	60.040	53	47.902	48	58.695	51	65.790	56

Bruttobezüge¹⁾ der Dienstnehmerinnen des Bundes nach Qualifikationsgruppen 1998

Frauen

	Frauen insgesamt	Durch- schnitts- brutto ²⁾	Durch- schnitts- alter	25		50		75	
				... % verdienen weniger als ... Schilling					
				Brutto- verdienst in öS	Durch- schn.- alter	Brutto- verdienst in öS	Durch- schn.- alter	Brutto- verdienst in öS	Durch- schn.- alter
Akademikerinnen	21.007	36.430	42	23.531	34	34.989	40	44.764	46
Maturantinnen	12.328	26.471	40	16.928	31	24.037	38	32.090	46
Fachdienst	15.418	20.406	39	17.008	30	19.893	37	22.980	46
Hilfsdienst	14.846	14.880	39	8.559	29	15.843	38	17.544	48

Quelle: Personalinformationssystem des Bundes (PIS) & Bundesbesoldung (BS)

- ¹⁾ Bruttojahresbezüge der Dienstnehmer des Bundes (ohne Lehrlinge, ÖBB, PTV) gemäß § 25 EStG abzüglich der mit festen Sätzen besteuerten Bezüge gem. § 67 Abs.3 bis 8 EStG (das sind v.a. Abfertigungen, Urlaubsschädigungen/-abfindungen) dividiert durch 14
- ²⁾ Die Summe der Bruttojahresbezüge dividiert durch die Zahl der Bezieher (Arithmetischer Mittel)

Schwerpunktmäßige Einkünfte/Einkommen (ohne Nullfälle) aus Gewerbebetrieb¹⁾ im Jahr 1996

Wirtschaftsbereiche	Geschlecht	Einkommensteuerpflichtige			1.Quartil	Median	3. Quartil	9. Dezil
		Insgesamt	darunter: Nullfälle in %	Steuerfälle absolut				
Verarbeitendes Gewerbe; Industrie	Männer	18.942	42,5	10.891	171.278	287.712	529.286	986.132
	Frauen	2.629	56,1	1.154	128.294	200.327	356.564	665.983
Bauwesen	Männer	8.925	32,3	6.039	190.407	338.986	626.739	1.202.500
	Frauen	333	43,5	188	163.345	300.000	634.840	1.245.240
Handel; Lagerung	Männer	26.917	43,2	15.295	168.312	289.232	540.322	1.000.834
	Frauen	15.300	51,9	7.354	145.519	233.117	425.041	762.377
Beherbergungs- u. Gaststättenwesen	Männer	14.490	57,3	6.181	147.936	228.071	368.520	655.792
	Frauen	11.877	61,7	4.550	125.921	183.005	278.042	434.472
Körperpflege u. Reinigung; Bestattungswesen	Männer	3.070	33,2	2.051	158.926	262.268	494.725	899.761
	Frauen	5.067	47,8	2.645	126.384	170.916	252.420	382.602
Unbekannt ¹⁾	Männer	18.363	44,3	10.228	156.585	290.639	615.111	1.441.040
	Frauen	12.706	50,7	6.261	138.512	244.015	529.807	1.162.015
Insgesamt	Männer	120.138	43,4	67.995	160.563	276.229	526.801	1.028.547
	Frauen	58.633	52,6	27.812	132.602	205.891	371.176	737.578
<i>Gesamteinkommen</i>	<i>Männer</i>	<i>120.138</i>	<i>43,4</i>	<i>67.995</i>	<i>172.245</i>	<i>295.456</i>	<i>569.704</i>	<i>1.130.948</i>
	<i>Frauen</i>	<i>58.633</i>	<i>52,6</i>	<i>27.812</i>	<i>145.338</i>	<i>226.552</i>	<i>412.505</i>	<i>836.484</i>

Quelle: ÖSTAT, Einkommensteuerstatistik 1996

¹⁾ Ohne GeschäftsführerInnen von als GesmbH organisierten Gewerbebetrieben.

Schwerpunktmäßige Einkünfte/Einkommen (ohne Nullfälle) aus selbständiger Arbeit¹⁾ im Jahr 1996

Wirtschaftsbereiche	Geschlecht	Einkommensteuerpflichtige			1.Quartil	Median	3. Quartil	9. Dezil
		Insgesamt	darunter: Nullfälle in %	Steuerfälle absolut				
Geld- u. Kreditwesen, Privatversicherung; Wirtschaftsdienste	Männer	14.862	19,9	11.906	253.296	552.543	1.185.532	2.385.494
	Frauen	4.188	33,1	2.802	145.741	246.925	470.351	859.401
Kunst; Unterhaltung u. Sport	Männer	4.801	46,1	2.588	123.156	190.813	369.009	759.576
	Frauen	1.975	55,5	878	108.100	158.138	256.671	470.646
Gesundheits- u. Fürsorgewesen	Männer	10.589	8,5	9.688	681.243	1.217.890	2.015.703	3.076.657
	Frauen	5.445	21,6	4.269	220.144	477.857	1.028.254	1.791.977
Unterrichts- u. Forschungswesen	Männer	2.448	31,0	1.689	138.144	231.255	480.288	1.045.512
	Frauen	2.147	44,4	1.194	109.397	149.375	238.637	403.485
Unbekannt ¹⁾	Männer	11.684	16,2	9.796	162.532	300.000	621.184	1.242.580
	Frauen	3.749	26,4	2.760	133.310	213.425	376.723	683.562
Insgesamt¹⁾	Männer	47.312	20,3	37.725	214.158	500.374	1.183.164	2.260.097
	Frauen	18.561	33,2	12.394	142.721	251.983	547.887	1.148.766
<i>Gesamteinkommen</i>	<i>Männer</i>	<i>47.312</i>	<i>20,3</i>	<i>37.725</i>	<i>234.670</i>	<i>556.022</i>	<i>1.307.408</i>	<i>2.390.832</i>
	<i>Frauen</i>	<i>18.561</i>	<i>33,2</i>	<i>12.394</i>	<i>161.764</i>	<i>287.478</i>	<i>608.862</i>	<i>1.246.938</i>

Quelle: ÖSTAT, Einkommensteuerstatistik 1996

¹⁾ Einschließlich GeschäftsführerInnen von als GesmbH organisierten Gewerbebetrieben.

Schwerpunktmäßige Einkünfte/Einkommen (ohne Nullfälle) aus nichtselbständiger Arbeit 1996

Wirtschaftsbereiche	Geschlecht	Einkommensteuerpflichtige			1.Quartil	Median	3. Quartil	9. Dezil
		Insgesamt	darunter: Nullfälle in %	Steuerfälle absolut				
Schwerpunktmäßiges Einkommen	Männer	228.678	8,8	208.488	206.140	296.626	472.806	745.553
	Frauen	127.437	21,0	100.688	145.995	208.590	307.319	433.164
<i>Gesamteinkommen</i>	<i>Männer</i>	<i>228.678</i>	<i>8,8</i>	<i>208.488</i>	<i>223.067</i>	<i>323.423</i>	<i>512.676</i>	<i>807.830</i>
	<i>Frauen</i>	<i>127.437</i>	<i>21,0</i>	<i>100.688</i>	<i>168.212</i>	<i>236.007</i>	<i>345.522</i>	<i>490.546</i>

Quelle: ÖSTAT, Einkommensteuerstatistik 1996

Schwerpunktmäßige Einkünfte/Einkommen (ohne Nullfälle) aus Nichtarbeitseinkünften 1996

Wirtschaftsbereiche	Geschlecht	Einkommensteuerpflichtige			1.Quartil	Median	3. Quartil	9. Dezil
		Insgesamt	darunter: Nullfälle in %	Steuerfälle absolut				
Schwerpunktmäßiges Einkommen	Männer	20.036	34,9	13.034	135.198	239.298	437.260	864.414
	Frauen	33.529	44,0	18.789	112.889	179.389	320.428	586.812
<i>Gesamteinkommen</i>	<i>Männer</i>	<i>20.036</i>	<i>34,9</i>	<i>13.034</i>	<i>170.015</i>	<i>306.720</i>	<i>599.566</i>	<i>1.086.479</i>
	<i>Frauen</i>	<i>33.529</i>	<i>44,0</i>	<i>18.789</i>	<i>144.264</i>	<i>235.116</i>	<i>424.888</i>	<i>745.044</i>

Quelle: ÖSTAT, Einkommensteuerstatistik 1996

Sozialausgaben*)

Ausgaben für Krankheit.....	154
Ausgaben für Hinterbliebene	154
Ausgaben für Invalidität/Gebrechen	155
Ausgaben für Arbeitslosigkeit	156
Ausgaben für Alter	157
Ausgaben für Familie	158
Ausgaben der gesetzlichen Pensionsversicherung.....	158
Ausgaben öffentlicher Rechtsträger für Pensionen.....	159
Ausgaben aufgrund der Versorgungsgesetze.....	159
Ausgaben der Arbeitsunfallversicherung	160
Ausgaben der gesetzlichen Krankenversicherung.....	160
Ausgaben der Arbeitslosenversicherung	161
Ausgaben des Familienlastenausgleichsfonds	161
Sozialausgaben insgesamt nach Art der Leistung (ohne intergovernmentale Transfers)	162
Sozialausgaben der Länder	162
Sozialausgaben Österreichs inkl. intergovernmentaler Transfers	163
Sozialausgaben Österreichs ohne intergovernmentaler Transfers.....	164
Finanzierung der Sozialausgaben (ohne intergovernmentale Transfers).....	165

*) Erläuterungen zu den Tabellen finden sich im Datenband zum Sozialbericht 1996, S.195ff.

Ausgaben für KRANKHEIT

in Mio. öS

Schemabezeichnung	1980	1985	1990	1991	1992	1993	1994	1995	1996	1997
Krankengeld	2489	2577	3293	3762	4477	4904	5241	5339	4912	4642
Lohnfortzahlung im Krankheitsfall 1)	12800	14200	18521	20076	21130	20878	21352	21958	21400	20800
Stationäre Behandlung 1)	35594	45002	56759	60632	65089	69351	73627	78205	80436	82569
Ambulante Behandlung	21792	29464	40861	44441	49943	54333	58565	61335	63128	67918
Gesamt	72675	91243	119434	128911	140639	149466	158785	166837	169876	175929

1) geschätzte Zahlen

Ausgaben für HINTERBLIEBENE

in Mio. öS

Schemabezeichnung	1980	1985	1990	1991	1992	1993	1994	1995	1996	1997
Pensionen (Gesetzliche Pensionsversicherung)	20084	27004	33807	36378	38557	40630	42459	44166	45562	46171
Pensionen (Öffentliche Rechtsträger)	8225	11921	15866	17172	18363	19337	20186	21252	21861	21864
Pensionen (Versorgungsgesetze)	2987	3330	3263	3402	3482	3503	3491	3393	3264	3063
Hinterbliebenenrenten (Unfallversicherung)	821	1050	1193	1254	1279	1348	1376	1416	1520	1453
Sonstige Geld- und Sachleistungen	797	761	469	502	519	540	555	534	515	489
Gesamt (ohne umgeleitete Sozialbeiträge)	32914	2401	54598	58708	62200	65358	68067	70761	72722	73040
Umgeleitete Sozialbeiträge	1874		3040	3260	3390	3059	2564	2592	2603	2619
Gesamt (mit umgeleiteten Sozialbeiträgen)	34788		57638	61968	65590	68417	70631	73353	75325	75659

Ausgaben für INVALIDITÄT / GEBRECHEN

in Mio. öS

Schemabezeichnung	1980	1985	1990	1991	1992	1993	1994	1995	1996	1997
gesetzliche Pensionsversicherung (I-Pensionen) (unter 60 Jahre)	5220	9939	13848	14727	15531	16311	16001	15559	15221	15097
I-Pensionen: öffentliche Rechtsträger	5234	7586	10098	10926	11685	12306	12846	13524	13912	13953
vorzeitige Alterspension wegen geminderter Erwerbsfähigkeit							2165	6275	10133	12455
Versehrtenrente (unter 60 Jahre)	1143	1529	1671	1895	1858	1939	1978	2050	2076	2109
Pflegegeld (Unter 60 Jahre gesetzliche Pensionsversicherung bzw.	832	1130	1340	1391	1419	2043	2768	2847	2728	2614
Pflegegeld (Länder)	740	800	772	838	1061	1736	3158	3670	3544	3356
Sachleistungen der Unfallversicherung	1384	1886	2318	2572	2783	2915	3266	3410	3420	3396
Sachleistungen der Länder	869	1549	2726	3067	3587	3777	4863	4081	4386	4978
Sonstige Leistungen	177	189	227	260	272	414	280	381	396	454
Gesamt (ohne umgeleitete Sozialbeiträge)	15599	24608	33000	35676	38196	41441	47325	51797	55816	58412
Umgeleitete Sozialbeiträge	568	991	1355	1445	1488	1365	1189	1365	1491	1591
Gesamt (mit umgeleiteten Sozialbeiträgen)	16167	25599	34355	37121	39684	42806	48514	53162	57307	60003

Ausgaben für ARBEITSLOSIGKEIT

in Mio. öS

Schemabezeichnung	1980	1985	1990	1991	1992	1993	1994	1995	1996	1997
Arbeitslosengeld	2230	6111	8467	10594	12151	14858	14297	13719	14232	13134
Notstandshilfe	377	2082	3201	4007	4327	5209	5982	6372	7301	7891
Sondernotstandshilfe	157	490	905	1029	653	923	1162	1197	686	467
Sonderunterstützung	332	1614	1823	1600	1404	1550	2137	2325	2188	1377
vorzeitige Alterspension wegen Arbeitslosigkeit	371	820	1350	1507	1633	1801	2095	2410	2598	2600
Insolvenzausfallgeldfonds	360	1568	924	1003	1862	3103	2744	4009	4487	3046
Sonstige Leistungen 1)	681	1044	1462	1746	1903	2109	2144	2203	2152	2535
Aktive Arbeitsmarktpolitik des AMS	766	2203	3309	4283	3360	3932	4764	4980	6068	7629
Gesamt (ohne umgeleitete Sozialbeiträge)	5274	15932	21441	25769	27293	33485	35325	37215	39712	38679
Umgeleitete Sozialbeiträge	895	2794	4062	4567	5536	8408	9528	9644	10263	9917
Gesamt (mit umgeleiteten Sozialbeiträgen)	6169	18726	25503	30336	32829	41893	44853	46859	49975	48596

Ausgaben für ALTER

in Mio. öS

Schemabezeichnung	1980	1985	1990	1991	1992	1993	1994	1995	1996	1997
Gesetzliche Pensionsversicherung										
Alterspensionen	46203	67226	95839	104531	112225	120867	127567	133600	139136	141320
Vorzeitige Alterspension bei langer Versicherungsdauer	6953	18136	18136	18819	19389	19794	21989	23432	25519	26876
Gleitpensionen						2	61	134	193	219
Ausgleichszulagen	2818	2861	3297	3692	4175	4645	5078	5019	4845	4892
Alterspensionen: öffentliche Rechtsträger	23927	34679	46160	50219	53418	56222	58723	61825	63596	63566
Alterspensionen: Versorgungsgesetze	2505	2766	2737	2786	2780	2760	2712	2651	2565	2411
Betriebliche Pensionen (Schätzung aufgrund Mikrozensus 1993)	2230	2630	3060	3160	3260	3360	3460	3564	3670	3780
Versehrterente (für Personen über 60 Jahre)	1144	1529	1671	1896	1859	1939	1979	2059	2076	2109
Pflegegeld (für Personen über 60 Jahre)	4775	6448	7633	7923	8085	11692	15683	16134	15457	14810
Alters- und Pflegeheime (Nettoausgaben der Länder und Gemeinden für	1043	1539	1981	2155	2539	2822	3736	4261	5981	6719
Gesamt (ohne umgeleitete Sozialbeiträge)	91598	137814	180514	195181	207730	224103	240988	252679	263038	266702
Umgeleitete Sozialbeiträge	5090	7636	10544	11407	11993	10701	8880	9126	9303	9470
Gesamt (mit umgeleiteten Sozialbeiträgen)	96688	145450	191058	206588	219723	234804	249868	261805	272341	276172

Ausgaben öffentlicher Rechtsträger für Pensionen

in Mio. öS

Schemabezeichnung	1980	1985	1990	1991	1992	1993	1994	1995	1996	1997
Alterspensionen	23927	34679	46160	50219	53418	56222	58723	61825	63596	63566
Invaliditätspensionen	5234	7586	10098	10926	11685	12306	12846	13524	13912	13953
Hinterbliebenenpensionen	8225	11921	15866	17172	18363	19337	20186	21252	21861	21864
Gesamt (ohne umgeleitete Sozialbeiträge)	37386	54186	72124	78317	83466	87865	91755	96601	99369	99383
Umgeleitete Sozialbeiträge	1218	1982	2329	2509	2456	2971	3024	3206	3074	3102
Gesamt (mit umgeleiteten Sozialbeiträgen)	38604	56168	74453	80826	85922	90836	94779	99807	102443	102485

Ausgaben aufgrund der Versorgungsgesetze

in Mio. öS

Schemabezeichnung	1980	1985	1990	1991	1992	1993	1994	1995	1996	1997
Geldleistungen (Alter) 1)	2563	2811	2779	2827	2822	2866	2712	2651	2565	2411
Geldleistungen (Hinterbliebene) 2)	2987	3330	3262	3402	3482	3503	3491	3393	3264	3063
Geldleistungen (Invalidität) 3)	32	61	93	101	114	121	131	140	143	152
Sachleistungen	370	489	584	630	659	725	783	817	837	801
Gesamt (ohne umgeleitete Sozialbeiträge)	5952	6691	6718	6960	7077	7215	7117	7001	6809	6427
Umgeleitete Sozialbeiträge	130	157	170	165	185	221	247	236	229	206
Gesamt (mit umgeleiteten Sozialbeiträgen)	6082	6848	6888	7125	7262	7436	7364	7237	7038	6633

1) bestehend aus: Beschädigtenrenten von der Kriegsopferversorgung und Opferfürsorge, Kleinrentnerpensionen, Härteausgleich aus der KOV, Pflegegeld von KOV und OF bis 1993

2) Hinterbliebenenrenten

3) Alle Leistungen der Heeresversorgung (abzüglich Hinterbliebene), des Impfschadengesetzes u. des Verbrechenopfergesetzes

Ausgaben der Arbeitsunfallversicherung

in Mio. öS

Schemabezeichnung	1980	1985	1990	1991	1992	1993	1994	1995	1996	1997
Versehrtenrente (Invalidität)	1143	1529	1671	1895	1858	1939	1978	2050	2076	2109
Versehrtenrente (Alter)	1144	1529	1671	1896	1859	1939	1979	2059	2076	2109
Hinterbliebenenrente (Witwen/ Waisen)	821	1050	1193	1254	1297	1348	1376	1416	1520	1453
Sachleistungen	1384	1886	2318	2572	2783	2915	3266	3410	3420	3396
Gesamt	4492	5994	6853	7617	7797	8141	8599	8935	9092	9067

Ausgaben der gesetzlichen Krankenversicherung

in Mio. öS

Schemabezeichnung	1980	1985	1990	1991	1992	1993	1994	1995	1996	1997
Stationäre Behandlung	2093	3113	4369	4891	5780	6241	6499	7022	7096	7025
Ambulante Behandlung	20240	27400	38051	41428	46675	50808	54894	57410	58946	63621
Lohnfortzahlung im Krankheitsfall	2489	2577	3293	3762	4477	4904	5241	5339	4912	4642
Wohngeld	1460	1826	2822	3215	3661	3923	4048	4088	4116	3990
Sachleistungen	575	468	119	124	124	105	85	44	13	8
Gesamt	26857	35384	48654	53420	60717	65981	70767	73903	75083	79286

Ausgaben der Arbeitslosenversicherung

in Mio. öS

Schemabezeichnung	1980	1985	1990	1991	1992	1993	1994	1995	1996	1997
Arbeitslosengeld	2230	6111	8467	10594	12151	14858	14297	13719	14232	13134
Notstandshilfe (inkl.Sondernotstandshilfe)	534	2572	4106	5036	4980	6132	7144	7569	7987	8358
Sonderunterstützung	332	1614	1823	1600	1404	1550	2137	2325	2188	1377
Karenzgeld	1639	2345	3204	4177	7956	9510	9855	9768	9500	8600
aktive Arbeitsmarktpolitik	766	2203	3309	4283	3360	3932	4764	4980	6068	7629
Gesamt (ohne umgeleitete Sozialbeiträge)	5501	14845	20909	25690	29851	35982	38197	38361	39975	39098
Umgeleitete Sozialbeiträge	1108	3081	4296	4886	6492	9642	10947	10934	11480	10925
Gesamt (mit umgeleiteten Sozialbeiträgen)	6609	17926	25205	30576	36343	45624	49144	49295	51455	50023

Ausgaben des Familienlastenausgleichsfonds

in Mio. öS

Schemabezeichnung	1980	1985	1990	1991	1992	1993	1994	1995	1996	1997
Familienbeihilfe	23081	26752	30476	31358	33975	37324	38035	33788	32624	31683
Geburtenbeihilfe	1335	1074	1225	1258	1337	1337	1330	1284	1476	394
Unterhaltsvorschüsse	262	553	588	614	649	649	777	852	918	984
Familienhärteausgleich	19		22	24	24	17	25	13	11	15
Familienberatungsstellen			58	74	76	90	100	100	99	101
Gesamt (ohne umgeleitete Sozialbeiträge)	24697	28379	32369	33328	36061	39417	40267	36037	35128	33177
Umgeleitete Sozialbeiträge	1255	2595	4575	5382	8457	7823	11119	13466	13633	13619
Gesamt (mit umgeleiteten Sozialbeiträgen)	25952	30974	36944	38710	44518	47240	51386	49503	48761	46796

Sozialausgaben Österreichs inklusive intergovernmentaler Transfers

in Mio. öS

Schemabezeichnung	1980	1985	1990	1991	1992	1993	1994	1995	1996	1997
Gesetzliche Pensionsversicherung	100438	148463	197654	213133	226301	232713	240680	254151	266561	272871
Pensionen: öffentliche Rechtsträger	38604	56169	74454	80827	85922	90836	94778	99808	102443	102485
Versorgungsgesetze	6082	6848	6889	7126	7263	7437	7364	7236	7020	6633
Nachtschwerarbeitsgesetz		98	132	170	210	237	260	270	279	278
Arbeitsunfallversicherung	6379	8313	9127	11009	11885	10947	12224	12248	13275	13413
Bundespflegegeld						8774	18451	18981	18185	17424
Gesetzliche Krankenversicherung	38904	51471	70854	78045	90678	97217	103619	108986	110540	115953
Gesundheitsleistungen des Bundes	2638	3298	4123	4386	4666	4964	5281	5598	5766	5939
Gesundheitsleistungen der Länder	29602	37003	46254	49207	52348	55689	59244	62799	64683	66623
Gesundheitsleistungen der Gemeinden	6586	8232	10290	10947	11646	12389	13180	13971	14390	14822
Arbeitslosenversicherung	7227	19069	31575	34638	38303	47600	51396	52208	59590	58221
Schlechtwetterentschädigung	393	395	362	465	467	591	572	544	464	450
Familienlastenausgleichsfonds	25952	30974	36944	38710	44518	47293	51385	49503	48761	46796
Kinderabsetzbeträge							8906	10200	10166	10075
Familienbeihilfen-Selbstträgerschaft öffentl.Hand	1937	2392	2625	2653	2818	2757	2800	2505	2684	2637
Wohnbeihilfen	1607	2467	2273	2167	1952	1996	2034	2102	2112	2174
Ausgleichstaxfonds	125	237	437	564	594	631	624	700	706	942
Insolvenzausfallgeldfonds	389	1591	1069	1136	2044	3434	3143	4726	5147	3701
Arbeitgeber-Lohnfortzahlung bei Krankheit	12800	14200	18700	20300	21400	21500	22300	22300	21642	20800
Sonstige Arbeitgeberleistungen	2230	2630	3060	3160	3260	3360	3460	3564	3670	3780
Sozialleistungen der Länder	5352	7986	10742	11809	14371	16296	18649	20678	22817	24566
Sozialleistungen der Gemeinden	1436	2149	2949	3456	4029	4725	5044	5429	5840	5778
Kindergärten	2376	3405	4670	5339	6107	6843	7310	7807	8237	8881
Flüchtlinge - Bund	173	280	1290	1094	1060	1417	1168	919	801	453
Gebührenbefreiungen	1300	1400	1588	1617	1611	1677	1724	1657	1567	1441
Nationalfonds und Hilfsfonds	10	25	112	112	108	103	103	84	84	84
Betriebshilfegesetz		138	143	257	365	360	321	285	259	251
KfA	987	1466	2088	2255	2494	2721	2816	3019	3268	3386
Ordensspitäler 1)										
Bewährungshilfe/Sachwalterschaft	83	149	214	263	300	372	457	491	498	513
Schüler/Studentenbeihilfe	482	610	691	786	800	1188	1213	1378	1641	1588
Gesamt	294092	411458	541309	585631	637520	686067	740506	774147	803096	812958

1) Zahlen nicht verfügbar

Finanzierung der Sozialausgaben

(in Mio öS - ohne intergovernmentale Transfers)

Schemabezeichnung	1980	1985	1990	1991	1992	1993	1994	1995	1996	1997
Sozialbeiträge privater Arbeitgeber										
tatsächliche Beiträge privater Arbeitgeber	80892	111578	146900	159099	174061	183372	195050	204835	210204	214527
unterstellte Beiträge privater Arbeitgeber	8445	10610	13536	14498	15221	15698	16586	17381	17163	17227
Sozialbeitragedes Staates										
tatsächliche Sozialbeiträge der staatlichen Verwaltung und Betriebe	2127	2784	4122	4413	4425	5137	5190	4035	4124	4217
unterstellte Sozialbeiträge der staatlichen Verwaltung und Betriebe	8552	13020	18760	20229	21325	22498	27617	31227	35432	38170
Beiträge der geschützten Personen										
Arbeitnehmerbeiträge	52394	77178	102436	111033	122474	131620	144908	152649	158454	163737
Selbständigenbeiträge	6683	8722	10458	10997	12287	13178	14398	15321	16910	19186
Pensionistenbeiträge	4050	5946	8147	8695	9834	10774	12017	12686	13477	14094
Allgemeine Steuern	97529	140899	173520	185688	197548	229421	246019	253638	254761	251210
Andere Einnahmen	6185	7025	4969	6338	6875	7024	6315	5439	4090	4606
Gesamt	266857	377762	482848	520990	564050	618722	668100	697211	714615	726974

Soziale Lage der Haushalte

Ergebnisse des Europäischen Haushaltspanels 1996

Pro-Kopf-Einkommen nach der Haupteinkommensquelle des Haushalts	168
Pro-Kopf-Einkommen nach Haushaltsform	169
Wohnkategorie nach Haupteinkommensquelle des Haushalts	170
Wohnkategorie nach Haushaltsform	170
Wohnprobleme nach Haupteinkommensquelle des Haushalts	171
Arbeitsmarktstatus nach höchster abgeschlossener Schulbildung	172
Berufliche Stellung nach höchster abgeschlossener Schulbildung	173
Höhe des Erwerbseinkommens nach Ausbildung	174
Pro-Kopf-Einkommen von Frauen nach Haushaltsform und Erwerbsstatus	175
Aus- und Weiterbildung nach höchster abgeschlossener Schulbildung	176
Zusammenhang von monetären und nicht-monetären Indikatoren für Teilhabechancen in der Bevölkerung	177
Zusammenhang von monetären und nicht-monetären Indikatoren für Teilhabechancen bei Kindern	178
Zusammenhang von monetären und nicht-monetären Indikatoren für Teilhabechancen bei Personen zwischen 20 und 60 Jahren	179
Zusammenhang von monetären und nicht-monetären Indikatoren für Teilhabechancen bei Personen über 60 Jahre	180
Verschiedene Armutsgefährdungsschwellen	181
Armuts- und Armutsgefährdungsrisiko nach Haupteinkommensquelle des Haushalts	182
Haupteinkommensquelle des Haushalts bei Armen und Armutsgefährdeten	182
Armuts- und Armutsgefährdungsrisiko in unterschiedlichen Haushaltsformen	183
Haushaltsformen von Armen und Armutsgefährdeten	183
Erwerbsbeteiligung der Armen und Armutsgefährdeten	184
Armut und Armutsgefährdung nach Art und Ausmaß der Erwerbsbeteiligung	185

Pro-Kopf-Einkommen¹⁾ nach der Haupteinkommensquelle²⁾ des Haushalts in öS

Monatliches Nettoeinkommen ³⁾	unselbständig	selbständig	Pension	Transfers	gemischt
<10.800	17%	48%	36%	58%	41%
10.800-14.300	25%	16%	26%	*15%	31%
14.301-18.900	29%	*11%	19%	16%	14%
>18.900	28%	25%	19%	*10%	15%
Total	100%	100%	100%	100%	100%
Extreme Einkommensgruppen ³⁾					
<8.000	6%	27%	12%	35%	19%
>24.400	11%	15%	9%	**1%	*4%
N=(x1000)	5.380	379	1.263	315	584

¹⁾ Berechnet nach der OECD-Äquivalenzskala (1. Erwachsener: 1; weitere Erwachsene: 0.7; Kinder: 0.5)

²⁾ Haupteinkommensquelle = woher mehr als 50% des Haushaltseinkommens kommt

³⁾ Ein Zwölftel des jährlichen Einkommens, die Einkommensgruppen wurden nach Einkommensvierteln (Quartile) in der Gesamtbevölkerung gebildet. Jede Gruppe umfaßt in der Gesamtbevölkerung etwa 2 Mio. Menschen

⁴⁾ Dargestellt werden das unterste und das oberste Einkommenszehntel (Dezil)

* ungewichtete Zellbesetzungen unter 50 Personen

** ungewichtete Zellbesetzungen unter 20 Personen diese Ergebnisse sind statistisch nicht abgesichert

Quelle: IFS - Europäisches Haushaltspanel, Zahlen für 1996

Pro-Kopf-Einkommen¹⁾ nach Haushaltsform in öS

Monatliches Nettoeinkommen ²⁾	PensionsbezieherInnen ⁴⁾			Haushalte mit anderen Haupteinkommensquellen ⁴⁾						
	Alleinlebende Männer	alleinlebende Frauen	mehrere Erwachsene	männlicher Single	weiblicher Single	Mehrere Erwachsene	Allein-erziehende	mehrere Erwachsene +1 Kind	mehrere Erwachsene +2 Kinder	mehrere Erwachsene mind.3 Kinder
<10.800	**12%	39%	35%	21%	23%	13%	32%	24%	21%	45%
10.800-14.300	**16%	30%	26%	**5%	23%	15%	29%	22%	35%	31%
14.301-18.900	*42%	16%	17%	*13%	24%	27%	24%	29%	28%	20%
>18.900	*31%	15%	22%	61%	31%	45%	*15%	25%	*16%	4%
Total	100%	100%	100%	100%	100%	100%	100%	100%	100%	100%
Extreme Einkommensgruppen³⁾										
<8.000	**2%	**0%	18%	*14%	*11%	6%	17%	10%	9%	13%
>24.400	**11%	*8%	9%	27%	*14%	23%	**3%	9%	**3%	1%
N=(x1000)	94	407	686	249	270	1.599	325	1.648	1.815	827

¹⁾ Berechnet nach der OECD-Äquivalenzskala (1. Erwachsener: 1; weitere Erwachsene: 0.7; Kinder: 0.5)

²⁾ Ein Zwölftel des jährlichen Einkommens, die Einkommensgruppen wurden nach Einkommensvierteln (Quartile) in der Gesamtbevölkerung gebildet. Jede Gruppe umfaßt in der Gesamtbevölkerung etwa 2 Mio. Menschen

³⁾ Dargestellt werden das unterste und das oberste Einkommenszehntel (Dezil)

⁴⁾ Die Zuordnung erfolgte nach der hauptsächlichen Einkommensquelle des Haushalts (mindestens 50% des Haushaltseinkommens). Personen in Haushalten mit Pensionseinkünften und Kindern (76.000 Personen) wurden entsprechend der Familienstruktur zugeordnet.

* ungewichtete Zellbesetzungen unter 50 Personen

** ungewichtete Zellbesetzungen unter 20 Personen diese Ergebnisse sind statistisch nicht abgesichert

Quelle: IFS - Europäisches Haushaltspanel, Zahlen für 1996

Wohnkategorie nach Haupteinkommensquelle¹⁾ des Haushalts

Ausstattungskategorie der Wohnung	unselbständig	selbständig	Pension	Transfers	gemischt	Gesamt
Kategorie D ²⁾	3%	**1%	5%	*6%	**1%	3%
Kategorie C ³⁾	4%	**3%	5%	**5%	**2%	4%
Kategorie B ⁴⁾	11%	18%	18%	17%	11%	13%
Kategorie A ⁵⁾	82%	78%	72%	72%	86%	80%
Gesamt	100%	100%	100%	100%	100%	100%
N=(x1000)	5.380	379	1.263	315	584	7.919

Fußnoten siehe Tabelle unten

Quelle: IFS - Europäisches Haushaltspanel, Zahlen für 1996

Wohnkategorie nach Haushaltsform

Ausstattungskategorie der Wohnung	PensionsbezieherInnen ¹⁾			Haushalte mit anderen Haupteinkommensquellen ¹⁾						
	Alleinlebende Männer	alleinlebende Frauen	Mehrere Erwachsene	männlicher Single	weiblicher Single	mehrere Erwachsene	Allein-erziehende	mehrere Erwachsene +1 Kind	Mehrere Erwachsene +2 Kinder	mehrere Erwachsene mind.3 Kinder
Kategorie D ²⁾	**10%	*9%	**3%	*9%	**7%	**4%	*0%	*3%	*2%	*3%
Kategorie C ³⁾	**6%	*9%	**3%	*9%	*10%	**3%	3%	4%	3%	*3%
Kategorie B ⁴⁾	*25%	22%	15%	19%	12%	12%	15%	12%	9%	12%
Kategorie A ⁵⁾	59%	60%	79%	62%	71%	81%	81%	81%	86%	82%
Gesamt	100%	100%	100%	100%	100%	100%	100%	100%	100%	100%
N=(x1000)	94	407	686	249	270	1.599	325	1.648	1.815	827

¹⁾ mindestens 50% des Haushaltseinkommens²⁾ Wohnungen ohne sanitäre Anlagen³⁾ mit WC aber ohne Dusche oder Bad⁴⁾ mit WC, Bad und Küche aber ohne Zentralheizung⁵⁾ mit WC, Bad und Küche und Zentral- oder gleichwertiger Heizung

* ungewichtete Zellbesetzungen unter 50 Personen

** ungewichtete Zellbesetzungen unter 20 Personen diese Ergebnisse sind statistisch nicht abgesichert

Quelle: IFS - Europäisches Haushaltspanel, Zahlen für 1996

Wohnprobleme¹⁾ nach Haupteinkommensquelle²⁾ des Haushalts

	Unselbständig	Selbständig	Pension	Transfers	gemischt	Gesamt
Lärm- oder Umweltbelastungen ³⁾	20%	15%	14%	25%	13%	18%
zu wenig Platz	30%	23%	32%	32%	22%	29%
Schlechter Zustand der Wohnung ⁴⁾	21%	*8%	6%	18%	8%	17%
Vandalismus oder Kriminalität	11%	14%	9%	17%	12%	11%
keine angemessene Heizmöglichkeit	8%	*6%	6%	*10%	*5%	7%
zu wenig Licht	6%	*8%	7%	*8%	*5%	6%
Überbelag ⁵⁾	7%	*7%	5%	*11%	*2%	6%
N=(x1000)	5.380	379	1.263	315	584	7.919

¹⁾ nach subjektiver Einschätzung des Befragten

²⁾ mindestens 50% des Haushaltseinkommens

³⁾ Lärm von Außen, von Nachbarn oder sonstige Probleme durch Luft- oder Umweltsverschmutzung

⁴⁾ feuchte Wände, Fäulnis in Fenstern oder Türen, oder undichtes Dach

⁵⁾ nach Belagsnorm für Gemeindewohnungen in Wien

* ungewichtete Zellbesetzungen unter 50 Personen

** ungewichtete Zellbesetzungen unter 20 Personen diese Ergebnisse sind statistisch nicht abgesichert

Quelle: IFS – Europäisches Haushaltspanel, Zahlen für 1996

Arbeitsmarktstatus nach höchster abgeschlossener Schulbildung¹⁾

Erwerbstätigkeit	Pflichtschule		Lehre oder mittlere Schule		Matura		Hochschule, Universität ²⁾		Gesamtbevölkerung		
	Männer	Frauen	Männer	Frauen	Männer	Frauen	Männer	Frauen	Männer	Frauen	Gesamt
35 u. mehr Stunden	69%	36%	88%	50%	74%	55%	81%	54%	82%	48%	65%
20 bis 34 Stunden	**1%	13%	**1%	18%	*5%	16%	*11%	24%	3%	17%	10%
weniger als 20 Stunden	**0%	**3%	**0%	*4%	**1%	**2%	**1%	**6%	**0%	4%	2%
mehr als 6 Monate arbeitslos	**6%	**3%	*2%	*2%	**1%	**1%	**3%	**2%	3%	2%	2%
Pension	17%	8%	5%	5%	**2%	**2%	**1%	**2%	6%	5%	6%
Haushalt	**0%	31%	**0%	17%	**0%	*10%	**1%	**8%	**0%	19%	10%
Sonstiges ³⁾	*7%	*5%	*2%	*3%	17%	14%	**2%	**3%	6%	5%	6%
Gesamt	100%	100%	100%	100%	100%	100%	100%	100%	100%	100%	100%
N = (x1000)	312	632	1.378	1.071	476	470	194	218	2.361	2.391	4.751

¹⁾ nur Personen im Alter zwischen 20 und 60 Jahren.

²⁾ inkl Fachhochschulen und hochschulverwandte Einrichtungen

³⁾ Maturanten in der Kategorie Sonstiges sind überwiegend Studierende

* ungewichtete Zellbesetzungen unter 50 Personen

** ungewichtete Zellbesetzungen unter 20 Personen, diese Ergebnisse sind statistisch nicht abgesichert

Quelle: IFS - Europäisches Haushaltspanel, Zahlen für 1996

Berufliche Stellung nach höchster abgeschlossener Schulbildung¹⁾

Berufliche Stellung	Pflichtschule		Lehre oder mittlere Schule		Matura		Hochschule, Universität ²⁾		Gesamtbevölkerung		
	Männer	Frauen	Männer	Frauen	Männer	Frauen	Männer	Frauen	Männer	Frauen	Gesamt
Hilfstätigkeiten	58%	66%	20%	23%	*8%	*7%	**2%	**6%	20%	25%	22%
Facharbeiter, einfache Angestellte	*17%	*13%	43%	36%	*6%	*10%	**0%	**2%	30%	21%	26%
Mittlere Tätigkeit, Meister	*14%	*18%	23%	30%	23%	49%	**10%	**9%	21%	29%	24%
Höhere Tätigkeit	**5%	**2%	9%	10%	39%	30%	39%	69%	17%	20%	18%
Hochqualifizierte, führende Tätigkeit	**5%	**1%	6%	**1%	24%	**5%	49%	15%	13%	*4%	9%
Gesamt	100%	100%	100%	100%	100%	100%	100%	100%	100%	100%	100%
N = (x1000)	189	266	1.056	638	322	312	151	168	1.719	1.384	3.103

¹⁾ nur unselbständig erwerbstätige Personen im Alter zwischen 20 und 60 Jahren.

²⁾ inkl Fachhochschulen und hochschulverwandte Einrichtungen

* ungewichtete Zellbesetzungen unter 50 Personen

** ungewichtete Zellbesetzungen unter 20 Personen, diese Ergebnisse sind statistisch nicht abgesichert

Quelle: IFS - Europäisches Haushaltspanel, Zahlen für 1996

Höhe des Erwerbseinkommens nach Ausbildung¹⁾

Erwerbseinkommen	Pflichtschule		Lehre oder mittlere Schule		Matura		Hochschule, Universität ²⁾		Gesamtbevölkerung		
	Männer	Frauen	Männer	Frauen	Männer	Frauen	Männer	Frauen	Männer	Frauen	Gesamt
Nicht erwerbstätig	29%	48%	10%	27%	20%	27%	**6%	*15%	14%	32%	23%
bis 5.000	**1%	*4%	**0%	*3%	**1%	**2%	**0%	**4%	**0%	3%	2%
5.001 bis 10.000	*8%	22%	*3%	22%	*5%	11%	**1%	**5%	4%	18%	11%
10.001 bis 15.000	31%	20%	34%	32%	17%	28%	*11%	*18%	28%	27%	28%
15.001 bis 20.000	20%	*5%	32%	13%	19%	19%	*16%	31%	26%	14%	20%
20.001 bis 25.000	*8%	**0%	14%	*2%	17%	10%	*21%	*20%	14%	4%	9%
mehr als 25.000	**4%	**1%	7%	**1%	21%	**3%	44%	**6%	13%	*2%	7%
Gesamt	100%	100%	100%	100%	100%	100%	100%	100%	100%	100%	100%
N=(x1000)	312	632	1.378	1.071	476	470	194	218	2.361	2.391	4.751

¹⁾ nur Personen im Alter zwischen 20 und 60 Jahren.

²⁾ inkl Fachhochschulen und hochschulverwandte Einrichtungen

* ungewichtete Zellbesetzungen unter 50 Personen

** ungewichtete Zellbesetzungen unter 20 Personen, diese Ergebnisse sind statistisch nicht abgesichert

Quelle: IFS - Europäisches Haushaltspanel, Zahlen für 1996

Pro-Kopf-Einkommen¹⁾ von Frauen⁴⁾ nach Haushaltsform und Erwerbsstatus

öS		Einkommensviertel (Quartile)				Total	N=(x1000)
		< 10.800 ²⁾	10.800-14.300	14.300-18.900	>18.900		
Single-Frauen	nicht erwerbstätig	*53%	*27%	**11%	**9%	100%	73
	Teilzeit ³⁾	**22%	**36%	**15%	**28%	100%	29
	Vollzeit ⁴⁾	**7%	*20%	32%	41%	100%	170
Alleinerzieherinnen	nicht erwerbstätig	**63%	**16%	*5%	**16%	100%	22
	Teilzeit	**33%	**39%	**19%	**8%	100%	49
	Vollzeit	**16%	**29%	**28%	**28%	100%	52
Mehrpersonenhaushalt mit 1 Kind	nicht erwerbstätig	32%	23%	*26%	*18%	100%	168
	Teilzeit	**29%	**18%	*34%	*19%	100%	127
	Vollzeit	**15%	21%	30%	35%	100%	279
Mehrpersonenhaushalt mit 2 Kindern	nicht erwerbstätig	33%	39%	*21%	**7%	100%	161
	Teilzeit	**10%	34%	40%	*16%	100%	157
	Vollzeit	*18%	31%	*28%	*23%	100%	174
Mehrpersonenhaushalt mit 3 oder mehr Kindern	nicht erwerbstätig	*55%	**28%	**16%	**1%	100%	68
	Teilzeit	**22%	**37%	**32%	**9%	100%	29
	Vollzeit	**42%	**32%	**20%	**6%	100%	76
Mehrpersonenhaushalt ohne Kinder	nicht erwerbstätig	24%	24%	26%	26%	100%	263
	Teilzeit	**10%	**16%	*27%	48%	100%	104
	Vollzeit	*10%	*8%	22%	59%	100%	388
Frauen insgesamt	nicht erwerbstätig	34%	27%	22%	16%	100%	754
	Teilzeit	19%	27%	32%	23%	100%	496
	Vollzeit	14%	19%	27%	40%	100%	1.140

¹⁾ Berechnet nach der OECD-Äquivalenzskala (1. Erwachsener: 1; weitere Erwachsene: 0.7; Kinder: 0.5)

²⁾ Die hier dargestellten Einkommensgrenzen entsprechen den Quartilsgrenzen in der Gesamtbevölkerung

³⁾ mindestens 35 Stunden pro Woche erwerbstätig ⁴⁾ weniger als 35 Stunden pro Woche erwerbstätig

⁴⁾ Frauen zwischen 20 und 60 Jahren

* ungewichtete Zellbesetzungen unter 50 Personen

** ungewichtete Zellbesetzungen unter 20 Personen, diese Ergebnisse sind statistisch nicht abgesichert

Quelle: IFS - Europäisches Haushaltspanel, Zahlen für 1996

Aus- und Weiterbildung nach höchster abgeschlossener Schulbildung¹⁾

	Pflichtschule	Lehre oder mittlere Schule	Matura	Hochschule, Universität ²⁾	Männer	Frauen	Insgesamt
Berufliche Weiterbildung	5%	18%	32%	48%	23%	18%	21%
Sprachkurs	*2%	3%	8%	14%	4%	6%	5%
Sonstige Fortbildungskurse	*4%	7%	12%	20%	8%	9%	8%
Teilnahme an irgendeiner Form der Aus- und Weiterbildung	10%	23%	39%	57%	28%	25%	26%

¹⁾ Personen im Alter zwischen 20 und 60 Jahren. Aufgrund zu geringer Zellbesetzungen ist eine geschlechtsspezifische Differenzierung der Teilnahme an Aus- und Weiterbildung hier nicht möglich.

²⁾ inkl Fachhochschulen und hochschulverwandte Einrichtungen.

* ungewichtete Zellbesetzungen unter 50 Personen

** ungewichtete Zellbesetzungen unter 20 Personen, diese Ergebnisse sind statistisch nicht abgesichert

Quelle: IFS - Europäisches Haushaltspanel, Zahlen für 1996

Zusammenhang von monetären und nicht-monetären Indikatoren für Teilhabechancen in der Bevölkerung

Nicht-monetäre Teilhabeindikatoren	Einkommensviertel (Quartile) in öS				Extreme Einkommensgruppen		Gesamtbevölkerung
	< 10.800 ¹⁾	10.800-14.300	14.301-18.900	> 18.900	< 8.000 ⁴⁾	> 24.400 ⁵⁾	
Anteil Kategorie D-Wohnung	6%	3%	3%	2%	6%	**2%	3%
Anteil Kategorie A-Wohnung	70%	79%	82%	87%	71%	91%	80%
Schlechter Wohnungszustand	17%	14%	8%	7%	18%	8%	11%
Überbelag ²⁾	7%	4%	4%	2%	10%	**0%	4%
Kann nicht etwas Geld sparen	55%	36%	24%	13%	62%	7%	32%
Kann nicht mindestens 1 Woche Urlaub (außerhalb des Wohnortes) jährlich machen	44%	25%	12%	4%	41%	**2%	21%
Kann keine neue Kleidung kaufen	18%	8%	4%	3%	18%	*3%	8%
Finanzielle Einschränkungen beim Essen	11%	5%	*1%	*1%	9%	**0%	5%
Kein Mitglied in einem Verein ³⁾	62%	56%	52%	48%	61%	46%	54%
Keine Verabredung mit Freunden od. Verwandten mindestens 1 x die Woche ³⁾	37%	32%	28%	25%	36%	27%	30%
Allgemeiner Gesundheitszustand mäßig bis sehr schlecht ³⁾	37%	28%	21%	17%	36%	15%	26%
N = (x1000)	1.980	1.980	1.980	1.980	792	792	7.919
Anteil in Einkommensgruppe	25%	25%	25%	25%	10%	10%	100%

¹⁾ Die hier dargestellten Einkommensgrenzen entsprechen den Quartilsgrenzen in der Gesamtbevölkerung.

²⁾ nach Belagsnorm für Gemeindewohnungen in Wien

³⁾ nur Personen ab 16 Jahren

⁴⁾ unterstes Einkommenszehntel (1. Dezil), durchschnittliche Pro-Kopf-Einkommen von Personen in dieser Einkommensgruppe beträgt 6.200 Schilling

⁵⁾ oberstes Einkommenszehntel (10. Dezil), durchschnittliche Pro-Kopf-Einkommen von Personen in dieser Einkommensgruppe beträgt 31.300 Schilling

* ungewichtete Zellbesetzungen unter 50 Personen

** ungewichtete Zellbesetzungen unter 20 Personen, diese Ergebnisse sind statistisch nicht abgesichert

Quelle: IFS - Europäisches Haushaltspanel, Zahlen für 1996

Zusammenhang von monetären und nicht-monetären Indikatoren für Teilhabechancen bei Kindern

nicht-monetäre Teilhabeindikatoren	Einkommensviertel (Quartile) in öS				Extreme Einkommensgruppen		Kinder ⁶⁾ insgesamt
	< 10.800 ¹⁾	10.800-14.300	14.301-18.900	> 18.900	< 8.000 ⁴⁾	> 24.400 ⁵⁾	
Anteil Kategorie D-Wohnung	*3%	**2%	**2%	**1%	**3%	**0%	2%
Anteil Kategorie A-Wohnung	74%	84%	88%	91%	71%	99%	84%
Schlechter Wohnungszustand	18%	13%	*7%	*7%	*19%	**6%	12%
Überbelag ²⁾	11%	*6%	*5%	**5%	*14%	**0%	7%
Kann nicht etwas Geld sparen	56%	37%	25%	15%	64%	**5%	36%
Kann nicht mindestens 1 Woche Urlaub (außerhalb des Wohnortes) jährlich machen	46%	26%	10%	*6%	43%	**2%	24%
Kann keine neue Kleidung kaufen	19%	8%	*5%	**3%	*19%	**3%	9%
Finanzielle Einschränkungen beim Essen	10%	5%	**1%	**0%	*8%	**0%	5%
Keine Verabredung mit Freunden od. Verwandten mindestens 1 x die Woche ³⁾	12%	9%	*7%	*10%	21%	**1%	9%
N = (x1000)	615	659	590	350	242	90	2.214
Anteil in Einkommensgruppe	28%	30%	27%	16%	11%	4%	100%

¹⁾ Die hier dargestellten Einkommensgrenzen entsprechen den Quartilsgrenzen in der Gesamtbevölkerung.

²⁾ nach Belagsnorm für Gemeindewohnungen in Wien

³⁾ nur Personen ab 16 Jahren

⁴⁾ unterstes Einkommenszehntel (1. Dezil), das durchschnittliche Pro-Kopf-Einkommen von Kindern in dieser Einkommensgruppe beträgt 6.200 Schilling

⁵⁾ oberstes Einkommenszehntel (10. Dezil), durchschnittliche Pro-Kopf-Einkommen von Kindern in dieser Einkommensgruppe beträgt 29.900 Schilling

⁶⁾ Kinder unter 19 Jahren sowie Jugendliche unter 27 Jahren, sofern diese gemeinsam mit ihren Eltern leben und ein eigenes Erwerbseinkommen von höchstens 4.000 Schilling haben.

* ungewichtete Zellbesetzungen unter 50 Personen

** ungewichtete Zellbesetzungen unter 20 Personen, diese Ergebnisse sind statistisch nicht abgesichert

Quelle: IFS – Europäisches Haushaltspanel, Zahlen für 1996

Zusammenhang von monetären und nicht-monetären Indikatoren für Teilhabechancen bei Personen zwischen 20 und 60 Jahren

nicht-monetäre Teilhabeindikatoren	Einkommensviertel (Quartile) in öS				Extreme Einkommensgruppen		20-60-jährige insgesamt
	< 10.800 ¹⁾	10.800-14.300	14.301-18.900	> 18.900	< 8.000 ³⁾	> 24.400 ⁴⁾	
Anteil Kategorie D-Wohnung	6%	*2%	*3%	*2%	*7%	**2%	3%
Anteil Kategorie A-Wohnung	70%	81%	82%	87%	70%	91%	81%
Schlechter Wohnungszustand	18%	16%	7%	7%	19%	8%	11%
Überbelag ²⁾	8%	*4%	4%	*2%	10%	**0%	4%
Kann nicht etwas Geld sparen	55%	36%	23%	12%	62%	*7%	29%
Kann nicht mindestens 1 Woche Urlaub (außerhalb des Wohnortes) jährlich machen	40%	24%	10%	4%	37%	**2%	18%
Kann keine neue Kleidung kaufen	16%	8%	*3%	3%	16%	*3%	7%
Finanzielle Einschränkungen beim Essen	9%	5%	**1%	*1%	*7%	**0%	3%
Kein Mitglied in einem Verein	60%	55%	51%	47%	59%	46%	53%
Keine Verabredung mit Freunden od. Verwandten mindestens 1 x die Woche	37%	32%	28%	25%	35%	27%	30%
Allgemeiner Gesundheitszustand mäßig bis sehr schlecht	25%	19%	16%	13%	29%	10%	18%
N = (x1000)	998	1.045	1.235	1.473	428	618	4.751
Anteil in Einkommensgruppe	21%	22%	26%	31%	9%	13%	100%

¹⁾ Die hier dargestellten Einkommensgrenzen entsprechen den Quartilsgrenzen in der Gesamtbevölkerung.

²⁾ nach Belagsnorm für Gemeindewohnungen in Wien

³⁾ unterstes Einkommenszehntel (1. Dezil), durchschnittliche Pro-Kopf-Einkommen von 20-60-jährigen Personen in dieser Einkommensgruppe beträgt 6.000 Schilling

⁴⁾ oberstes Einkommenszehntel (10. Dezil), durchschnittliche Pro-Kopf-Einkommen von 20-60-jährigen Personen in dieser Einkommensgruppe beträgt 31.200 Schilling

* gewichtete Zellbesetzungen unter 50 Personen

** ungewichtete Zellbesetzungen unter 20 Personen, diese Ergebnisse sind statistisch nicht abgesichert

Quelle: IFS - Europäisches Haushaltspanel, Zahlen für 1996

Zusammenhang von monetären und nicht-monetären Indikatoren für Teilhabechancen bei Personen über 60 Jahre

nicht-monetäre Teilhabeindikatoren	Einkommensviertel (Quartile) in öS				Extreme Einkommensgruppen		über 60-jährige insgesamt
	< 10.800 ¹⁾	10.800-14.300	14.301-18.900	> 18.900	< 8.000 ³⁾	> 24.400 ⁴⁾	
Anteil Kategorie D-Wohnung	*8%	*6%	**3%	**1%	**6%	**3%	5%
Anteil Kategorie A-Wohnung	66%	67%	74%	84%	70%	84%	71%
Schlechter Wohnungszustand	12%	*9%	*9%	**5%	**13%	**6%	9%
Überbelag ²⁾	**1%	**1%	**1%	**0%	*2%	**0%	**1%
Kann nicht etwas Geld sparen	57%	37%	24%	13%	59%	11%	36%
Kann nicht mindestens 1 Woche Urlaub (außerhalb des Wohnortes) jährlich machen	50%	26%	21%	4%	47%	2%	29%
Kann keine neue Kleidung kaufen	21%	*8%	**4%	**4%	*19%	**3%	11%
Finanzielle Einschränkungen beim Essen	17%	*6%	**3%	**1%	*16%	**0%	8%
Kein Mitglied in einem Verein	70%	60%	55%	48%	69%	46%	60%
Keine Verabredung mit Freunden od. Verwandten mindestens 1 x die Woche	45%	35%	37%	31%	44%	*33%	38%
Allgemeiner Gesundheitszustand mäßig bis sehr schlecht	69%	60%	52%	41%	68%	45%	58%
N = (x1000)	477	379	281	281	140	112	1.404
Anteil in Einkommensgruppe	34%	27%	20%	20%	10%	8%	100%

¹⁾ Die hier dargestellten Einkommensgrenzen entsprechen den Quartilsgrenzen in der Gesamtbevölkerung.

²⁾ nach Belagsnorm für Gemeindewohnungen in Wien

³⁾ unterstes Einkommenszehntel (1. Dezil), durchschnittliche Pro-Kopf-Einkommen von über 60-jährigen Personen in dieser Einkommensgruppe beträgt 6.800 Schilling

⁴⁾ oberstes Einkommenszehntel (10. Dezil), durchschnittliche Pro-Kopf-Einkommen von über 60-jährigen Personen in dieser Einkommensgruppe beträgt 33.900 Schilling

* ungewichtete Zellbesetzungen unter 50 Personen

** ungewichtete Zellbesetzungen unter 20 Personen, diese Ergebnisse sind statistisch nicht abgesichert

Quelle: IFS – Europäisches Haushaltspanel, Zahlen für 1996

Verschiedene Armutsgefährdungsschwellen¹⁾

Definition der Armutsgefährdungsschwelle ²⁾	Armutsgefährdungsschwelle in öS	Anteil der Armutsgefährdeten an der Gesamtbevölkerung	Absolut (x1000)
50% v. Median	7.200	6%	482
60% v. Median	8.600	11%	901
70% v. Median	10.100	20%	1.609
40% v. arithm. Mittel	6.300	4%	290
50% v. arithm. Mittel	7.800	9%	693
60% v. arithm. Mittel	9.400	17%	1.345

¹⁾ basierend auf dem monatlichen Pro-Kopf-Einkommen (OECD-Äquivalenzskala).

²⁾ Aufgrund der relativ hohen Sensitivität von Armutszahlen gegenüber der Definition der Schwellenwerte empfiehlt sich die Darstellung von verschiedenen alternativen Armutsgefährdungsschwellen. Als zentralen Richtwert schlägt EUROSTAT die Armutsgefährdungsschwelle von 60% des Median-Pro-Kopf-Einkommens vor. Bisher orientierte sich die statistische Armutsberichterstattung an jenem Schwellenwert, der bei 50% des arithmetischen Mittels liegt.

Quelle: IFS - Europäisches Haushaltspanel, Zahlen für 1996

Armuts- und Armutsgefährdungsrisiko nach Haupteinkommensquelle¹⁾ des Haushalts

	unselbständig	selbständig	Pension	Transfers	Gemischt	Insgesamt
nicht arm	93%	72%	87%	62%	76%	89%
armutsgefährdet ²⁾	7%	28%	13%	38%	24%	11%
arm ³⁾	1%	**3%	**1%	**5%	**1%	4%
N= (x1000)	5.380	379	1.263	315	584	7.919

Fußnoten siehe Tabelle unten

Quelle: IFS – Europäisches Haushaltspanel, Zahlen für 1996

Haupteinkommensquelle¹⁾ des Haushalts bei Armen und Armutsgefährdeten

	Unselbständig	selbständig	Pension	Transfers	gemischt	Insgesamt	N= (x1000)
nicht arm	71%	4%	16%	3%	6%	100%	7.019
armutsgefährdet ²⁾	41%	12%	19%	13%	15%	100%	901
arm ³⁾	58%	**10%	**9%	**16%	**7%	100%	327
	68%	5%	16%	4%	7%	100%	7.919

¹⁾ mindestens 50% des Haushaltseinkommens

²⁾ weniger als 60% des Median- Pro-Kopf-Einkommens (<8.600 Schilling)

³⁾ Pro-Kopf-Einkommen unter 8.600 Schilling und mindestens ein Mangelanzeichen (Substandardwohnung, Probleme beim Heizen oder der Anschaffung von neuen Kleidern, Zahlungsrückstände oder wenn es nicht möglich ist Freunde oder Familienmitglieder einmal im Monat zu sich zum Essen einzuladen).

* ungewichtete Zellbesetzungen unter 50 Personen

** ungewichtete Zellbesetzungen unter 20 Personen, diese Ergebnisse sind statistisch nicht abgesichert

Quelle: IFS – Europäisches Haushaltspanel, Zahlen für 1996

Armuts- und Armutsgefährdungsrisiko in unterschiedlichen Haushaltsformen

	Pensionsbezieher ¹⁾			Haushalte mit anderen Haupteinkommensquellen ¹⁾						
	Alleinlebende Männer	Alleinlebende Frauen	mehrere Erwachsene	Männlicher Single	Weiblicher Single	mehrere Erwachsene	Allein-erziehende	mehrere Erwachsene +1 Kind	Mehrere Erwachsene +2 Kinder	mehrere Erwachsene mind.3 Kinder
nicht arm	98%	98%	81%	86%	89%	93%	81%	89%	90%	83%
armutsgefährdet ²⁾	**2%	**2%	19%	*14%	*11%	7%	19%	11%	10%	17%
arm ³⁾	**0%	**0%	**1%	**4%	**2%	*1%	**1%	*1%	*1%	*2%
N = (x1000)	94	407	686	249	270	1.599	325	1.648	1.815	827

Fußnoten siehe Tabelle unten

Quelle: IFS – Europäisches Haushaltspanel, Zahlen für 1996

Haushaltsformen von Armen und Armutsgefährdeten

	Pensionsbezieher ¹⁾			Haushalte mit anderen Haupteinkommensquellen ¹⁾							Gesamt
	alleinlebende Männer	Alleinlebende Frauen	mehrere Erwachsene	Männlicher Single	weiblicher Single	mehrere Erwachsene	Allein-erziehende	mehrere Erwachsene +1 Kind	mehrere Erwachsene +2 Kinder	mehrere Erwachsene mind.3 Kinder	
nicht arm	1%	6%	8%	3%	3%	21%	4%	21%	23%	10%	100%
armutsgefährdet ²⁾	**0%	**1%	15%	*4%	*3%	12%	7%	21%	21%	16%	100%
arm ³⁾	**0%	**0%	**7%	**10%	**5%	*16%	**4%	*23%	*17%	*17%	100%
Insgesamt	1%	5%	9%	3%	3%	20%	4%	21%	23%	10%	100%

¹⁾ Die Zuordnung erfolgte nach der hauptsächlichen Einkommensquelle des Haushalts (mindestens 50% des Haushaltseinkommens). Personen in Haushalten mit Pensionseinkünften und Kindern (76.000 Personen) wurden entsprechend der Familienstruktur zugeordnet

²⁾ weniger als 60% des Median- Pro-Kopf-Einkommens (<8.600 Schilling)

³⁾ Pro-Kopf-Einkommen unter 8.600 Schilling und mindestens ein Mangelanzeichen (Substandardwohnung, Probleme beim Heizen oder der Anschaffung von neuen Kleidern, Zahlungsrückstände oder wenn es nicht möglich ist Freunde oder Familienmitglieder einmal im Monat zu sich zum Essen einzuladen).

* ungewichtete Zellbesetzungen unter 50 Personen

** ungewichtete Zellbesetzungen unter 20 Personen, diese Ergebnisse sind statistisch nicht abgesichert

Quelle: IFS - Europäisches Haushaltspanel, Zahlen für 1996

Armut und Armutsgefährdung nach Art und Ausmaß der Erwerbsbeteiligung¹⁾

	nicht arm	armutsgefährdet ²⁾	arm ³⁾	N = (x 1000)
35 u. mehr Stunden	93%	7%	3%	3.084
20 bis 34 Stunden	89%	11%	**1%	480
weniger als 20 Stunden	83%	**17%	**8%	93
mehr als 6 Monate arbeitslos	61%	*39%	*24%	111
Pension	84%	*16%	**4%	262
Haushalt	87%	13%	*5%	454
sonstiges	82%	*18%	**5%	267
Insgesamt	90%	10%	4%	4.751

¹⁾ Personen zwischen 20 und 60 Jahren

²⁾ weniger als 60% des Median- Pro-Kopf-Einkommens (<8.600 Schilling)

³⁾ Pro-Kopf-Einkommen unter 8.600 Schilling und mindestens ein Mangelanzeichen (Substandardwohnung, Probleme beim Heizen oder der Anschaffung von neuen Kleidern, Zahlungsrückstände oder wenn es nicht möglich ist Freunde oder Familienmitglieder einmal im Monat zu sich zum Essen einzuladen).

* ungewichtete Zellbesetzungen unter 50 Personen

** ungewichtete Zellbesetzungen unter 20 Personen, diese Ergebnisse sind statistisch nicht abgesichert

Quelle: IFS - Europäisches Haushaltspanel, Zahlen für 1996

Angelegenheiten behinderter Menschen

PflegegeldbezieherInnen nach Entscheidungsträgern 1998.....	188
Anzahl der PflegegeldbezieherInnen 1998 (absolut und prozentuell).....	189
PflegegeldbezieherInnen Jänner - Dezember 1998.....	190
PflegegeldbezieherInnen März 1999 nach Stufen.....	191
Antragsbewegungen für erstmalige Zuerkennungen in der Pensionsversicherung (absolut und prozentuell).....	192
Verteilung der erstmaligen Zuerkennungen in der Pensionsversicherung.....	193
Antragsbewegungen für Erhöhungen in der Pensionsversicherung (absolut und prozentuell).....	194
Verteilung der Erhöhungen in der Pensionsversicherung.....	195
Rentenaufwand für Beschädigte und Hinterbliebene in der Kriegsopferversorgung.....	196
Rentenaufwand für Beschädigte und Hinterbliebene in der Heeresversorgung.....	197
Opferfürsorge: Rentenaufwand für Opfer und Hinterbliebene in den Jahren 1989 bis 1998.....	198
Erfasste begünstigte Behinderte nach der Höhe des Grades der Behinderung.....	199
Erfasste begünstigte Behinderte nach Altersgruppen.....	199
Begünstigte Personen nach Geschlecht.....	200
Aufwendungen und Erträge des Ausgleichstaxfonds.....	201
Aufwendungen und Erträge des Nationalfonds.....	202
Einstellungspflichtige Dienstgeber und vorgeschriebene Ausgleichstaxen.....	203
Aufwendungen des Ausgleichstaxfonds für Transferleistungen und Leistungen an Integrative Betriebe.....	204
Einstellungspflichtige Dienstgeber, Pflichtstellen und beschäftigte Behinderte nach Bundesländern.....	205
Einstellungspflichtige Dienstgeber, Pflichtstellen und beschäftigte Behinderte 1992 - 1997.....	206
Einstellungspflichtige und nicht einstellungspflichtige Dienstgeber mit Prämien 1992 - 1997.....	207
Integrative Betriebe - Subventionsleistungen nach Bundesländern im Jahre 1998.....	208
Integrative Betriebe - Durchschnittliche Beschäftigtenzahl in den Jahren 1995 bis 1998.....	209

PflegegeldbezieherInnen 1998

Bereiche	Jan ¹⁾	Feb ²⁾	Mar ²⁾	Apr	Mai	Jun	Jul	Aug	Sep	Okt	Nov	Dez
PV	232.431	232.482	233.348	234.184	234.163	234.314	235.526	236.214	236.412	236.708	236.978	237.217
UV	1.444	1.429	1.431	1.442	1.434	1.442	1.444	1.440	1.437	1.437	1.444	1.456
ÖBB	8.673	8.638	8.583	8.617	8.620	8.622	8.624	8.621	8.616	8.613	8.612	8.758
POST	4.505	4.517	4.512	4.527	4.549	4.566	4.578	4.600	4.617	4.621	4.614	4.409
BPA	7.743	7.736	7.747	7.772	7.824	7.856	7.806	7.998	8.030	8.108	8.167	8.246
KOVG, HVG	2.465	2.482	2.506	2.509	2.492	2.483	2.486	2.486	2.489	2.499	2.496	2.487
OFG	165	165	167	173	172	170	170	171	169	169	169	165
LandeslehrerInnen	1.962	2.068	2.068	2.161	2.148	2.165	2.189	2.187	2.183	2.175	2.186	2.210
Gesamt	259.388	259.517	260.362	261.385	261.402	261.618	262.823	263.717	263.953	264.330	264.666	264.948

¹⁾ Landeslehrer ohne Bundesländer Tirol und Burgenland

²⁾ Landeslehrer ohne Bundesland Tirol

Anmerkung:

Bei den angeführten Zahlen handelt es sich um die in Anweisung stehenden Pflegegeldbezieher. Der tatsächliche Bestand liegt infolge Ruhensfällen bei Krankenhausaufenthalt um rd. 10.000 Fälle höher.

Der Rückgang in der Anzahl der Pflegegeldbezieher beim Entscheidungsträger POST im Monat Dezember 1998 resultiert aus Bereinigungen in der Bundespflegegelddatenbank.

PflegegeldbezieherInnen 1998 - Stufenverteilung

	Jan	Feb	Mar	Apr	Mai	Jun	Jul	Aug	Sep	Okt	Nov	Dez
Stufe 1	34.102	34.651	35.322	35.994	36.356	36.888	37.451	37.936	38.289	38.651	39.015	39.415
Stufe 2	120.632	119.854	119.321	118.754	118.075	117.290	116.995	116.615	116.236	115.760	115.249	114.679
1 + 2	154.734	154.505	154.643	154.748	154.431	154.178	154.446	154.551	154.525	154.411	154.264	154.094
Stufe 3	54.856	55.027	55.397	55.909	56.050	56.259	56.699	57.129	57.216	57.512	57.638	57.793
Stufe 4	24.309	24.421	24.519	24.686	24.723	24.797	24.922	25.053	25.160	25.170	25.261	25.441
Stufe 5	18.629	18.672	18.834	18.941	19.061	19.166	19.435	19.627	19.680	19.814	19.985	20.065
Stufe 6	4.152	4.140	4.196	4.284	4.299	4.363	4.403	4.424	4.454	4.475	4.536	4.543
Stufe 7	2.708	2.752	2.773	2.817	2.838	2.855	2.918	2.933	2.918	2.948	2.982	3.012
3 bis 7	104.654	105.012	105.719	106.637	106.971	107.440	108.377	109.166	109.428	109.919	110.402	110.854
Gesamt	259.388	259.517	260.362	261.385	261.402	261.618	262.823	263.717	263.953	264.330	264.666	264.948
%												
Stufe 1	13,15%	13,35%	13,57%	13,77%	13,91%	14,10%	14,25%	14,39%	14,51%	14,62%	14,74%	14,88%
Stufe 2	46,51%	46,18%	45,83%	45,43%	45,17%	44,83%	44,51%	44,22%	44,04%	43,79%	43,55%	43,28%
1 + 2	59,65%	59,54%	59,40%	59,20%	59,08%	58,93%	58,76%	58,60%	58,54%	58,42%	58,29%	58,16%
Stufe 3	21,15%	21,20%	21,28%	21,39%	21,44%	21,50%	21,57%	21,66%	21,68%	21,76%	21,78%	21,81%
Stufe 4	9,37%	9,41%	9,42%	9,44%	9,46%	9,48%	9,48%	9,50%	9,53%	9,52%	9,54%	9,60%
Stufe 5	7,18%	7,19%	7,23%	7,25%	7,29%	7,33%	7,39%	7,44%	7,46%	7,50%	7,55%	7,57%
Stufe 6	1,60%	1,60%	1,61%	1,64%	1,64%	1,67%	1,68%	1,68%	1,69%	1,69%	1,71%	1,71%
Stufe 7	1,04%	1,06%	1,07%	1,08%	1,09%	1,09%	1,11%	1,11%	1,11%	1,12%	1,13%	1,14%
3 bis 7	40,35%	40,46%	40,60%	40,80%	40,92%	41,07%	41,24%	41,40%	41,46%	41,58%	41,71%	41,84%
Gesamt	100,00%	100,00%	100,00%	100,00%	100,00%	100,00%	100,00%	100,00%	100,00%	100,00%	100,00%	100,00%

PflegegeldbezieherInnen Gesamt im Jahr 1998

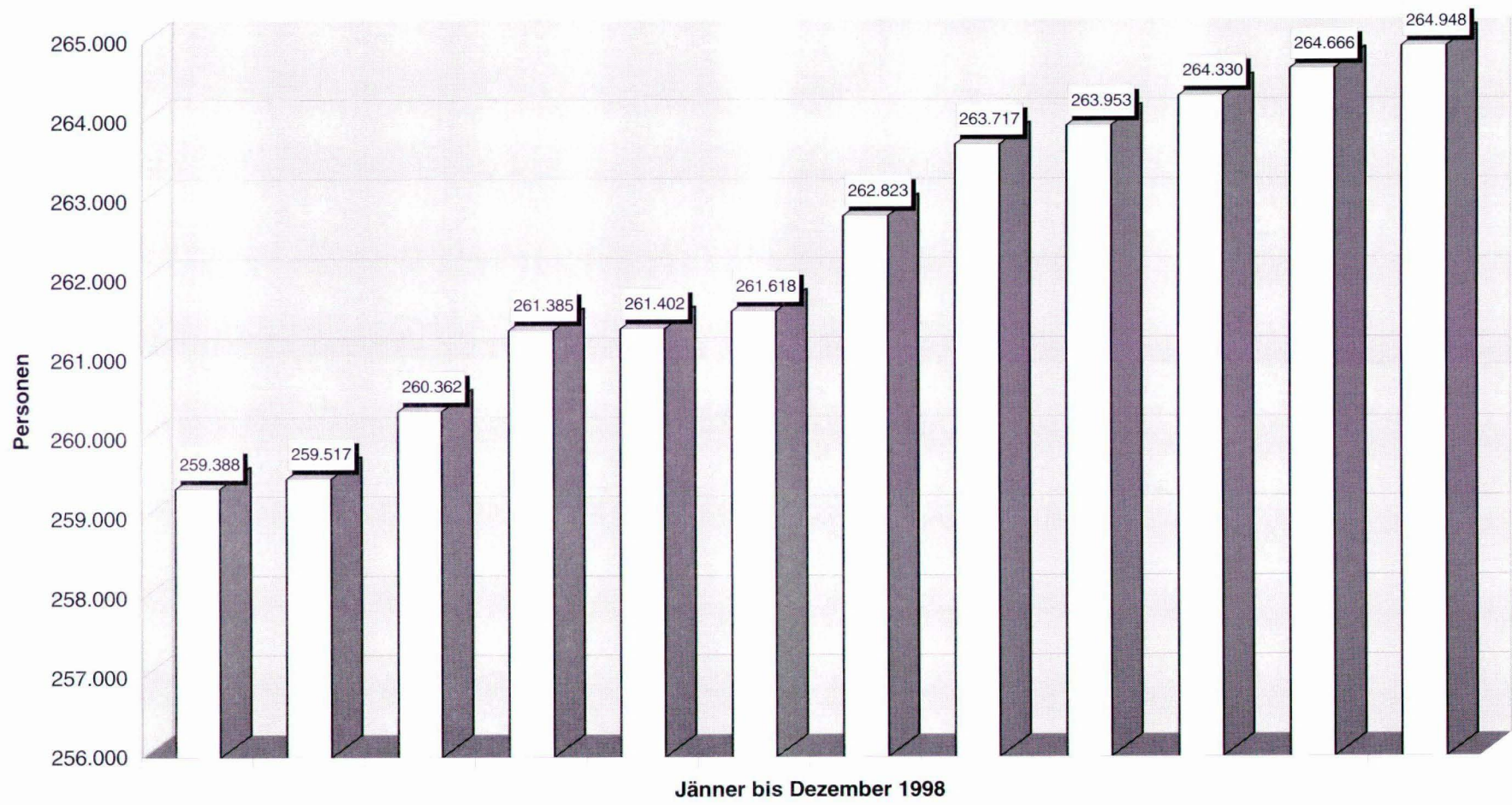

PflegegeldbezieherInnen März 1999

	Stufe 1	Stufe 2	Stufe 3	Stufe 4	Stufe 5	Stufe 6	Stufe 7	Gesamt
Anzahl der Personen								
Sozialversicherung	37.188	100.556	41.377	33.156	17.487	3.971	2.662	236.397
%-Verteilung	15,73%	42,54%	17,50%	14,03%	7,40%	1,68%	1,13%	100,00%
Sonstige Träger	3.233	11.483	5.222	2.964	2.321	673	286	26.182
%-Verteilung	12,35%	43,86%	19,95%	11,32%	8,86%	2,57%	1,09%	100,00%
Gesamt	40.421	112.039	46.599	36.120	19.808	4.644	2.948	262.579
%-Verteilung	15,39%	42,67%	17,75%	13,76%	7,54%	1,77%	1,12%	100,00%

Anmerkung: Bei den angeführten Zahlen handelt es sich um die in Anweisung stehenden Pflegegeldbezieher. Der tatsächliche Bestand liegt infolge Ruhensfällen bei Krankenhausaufenthalt um rd. 10.000 Fälle höher.

Verteilung der erstmaligen Zuerkennungen im Jahr 1998 in der PV

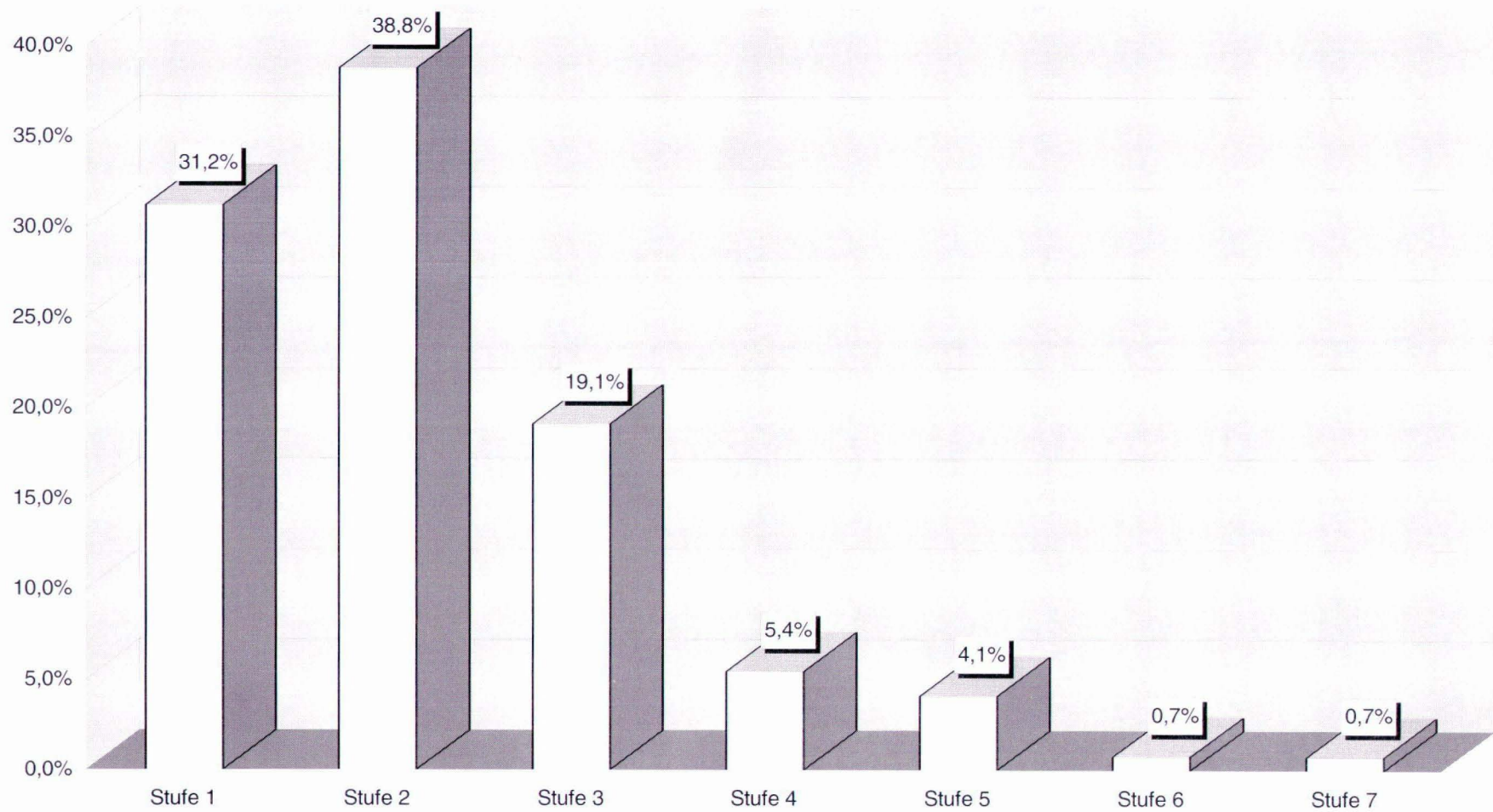

Antragsbewegung für Erhöhungen in der Pensionsversicherung (absolut und in %)

Jahr 1998		Jan	Feb	Mär	Apr	Mai	Jun	Jul	Aug	Sep	Okt	Nov	Dez	Gesamt
Erhöhungsanträge im Monat		4.857	4.519	5.065	4.561	3.981	4.188	4.638	3.965	4.330	4.477	4.987	3.946	53.514
Zuerkennung eines höheren Pflegegeldes im Monat		2.249	2.666	2.951	2.842	2.755	2.903	3.040	2.561	2.508	2.704	2.863	2.312	32.354
Davon	Stufe 2	206	287	254	295	252	268	302	247	291	266	292	239	3.199
	Stufe 3	798	904	1.035	1.047	953	1.029	1.048	897	873	945	962	766	11.257
	Stufe 4	564	620	690	655	682	666	731	617	583	608	653	589	7.658
	Stufe 5	477	605	704	596	625	678	700	572	571	615	683	501	7.327
	Stufe 6	110	132	151	134	148	141	127	131	107	149	164	110	1.604
	Stufe 7	94	118	117	115	95	121	132	97	83	121	109	107	1.309
Ablehnungen		729	858	1.083	1.050	1.031	1.034	1.079	1.020	1.008	937	997	752	11.578
Sonstige Erledigungen		648	650	772	2.949	672	657	660	664	588	691	729	543	10.223
Zuerkennung eines höheren Pflegegeldes in %	Stufe 2	9,2%	10,8%	8,6%	10,4%	9,1%	9,2%	9,9%	9,6%	11,6%	9,8%	10,2%	10,3%	9,9%
	Stufe 3	35,5%	33,9%	35,1%	36,8%	34,6%	35,4%	34,5%	35,0%	34,8%	34,9%	33,6%	33,1%	34,8%
	Stufe 4	25,1%	23,3%	23,4%	23,0%	24,8%	22,9%	24,0%	24,1%	23,2%	22,5%	22,8%	25,5%	23,7%
	Stufe 5	21,2%	22,7%	23,9%	21,0%	22,7%	23,4%	23,0%	22,3%	22,8%	22,7%	23,9%	21,7%	22,6%
	Stufe 6	4,9%	5,0%	5,1%	4,7%	5,4%	4,9%	4,2%	5,1%	4,3%	5,5%	5,7%	4,8%	5,0%

Verteilung der Erhöhungen im Jahr 1998 in der PV

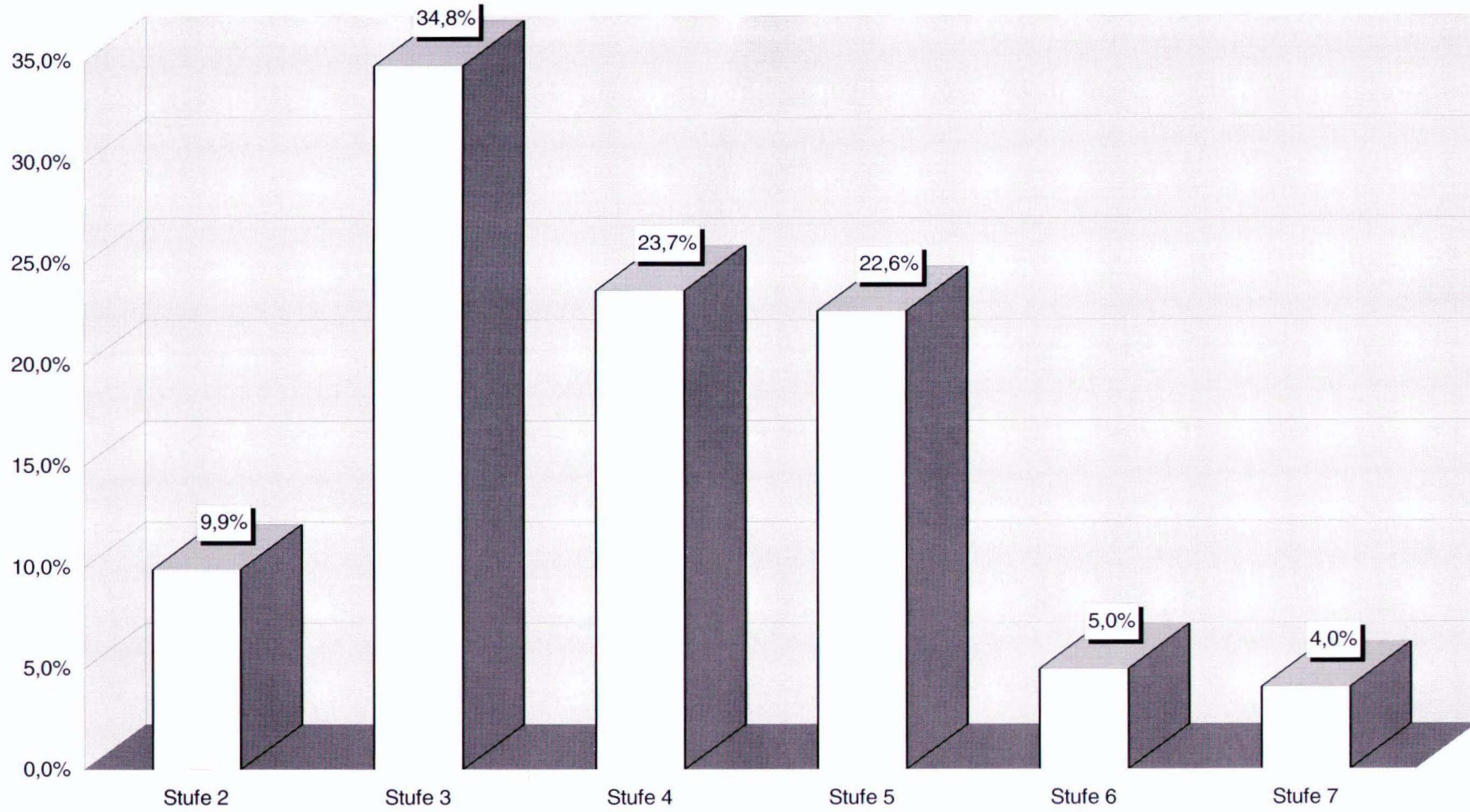

Rentenaufwand für Beschädigte und Hinterbliebene in der Kriegsopferversorgung 1989 - 1998

Anzahl jeweils zum Jahresende

Jahr	Beschädigte	Hinterbliebene	Summe	Veränderung in %
1989	63.486	64.554	128.040	-4,5
1990	60.463	61.676	122.139	-4,6
1991	57.348	58.839	116.187	-4,9
1992	54.245	56.015	110.260	-5,1
1993	51.255	53.404	104.659	-5,1
1994	48.310	50.681	98.991	-5,4
1995	45.449	48.158	93.607	-5,4
1996	42.493	45.534	88.027	-6,0
1997	39.607	43.107	82.714	-6,0
1998	36.683	40.642	77.325	-6,5

Aufwand in Mio. öS

Jahr	Beschädigte	Hinterbliebene	Summe	Veränderung in %
1989	2.551,5	3.103,2	5.654,7	-1,3
1990	2.568,4	3.181,9	5.750,3	+1,7
1991	2.612,8	3.316,8	5.929,6	+3,1
1992	2.610,3	3.396,3	6.006,6	+1,3
1993	2.596,4	3.418,0	6.014,4	+0,1
1994	2.547,5	3.404,9	5.952,4	-1,0
1995	2.483,5	3.309,1	5.792,6	-2,7
1996	2.401,0	3.182,4	5.583,4	-3,6
1997	2.259,4	2.986,3	5.244,7	-6,1
1998	2.133,9	2.753,4	4.973,2	-5,2

Quelle: BMAGS

Rentenaufwand für Beschädigte und Hinterbliebene in der Heeresversorgung 1989 - 1998

Anzahl jeweils zum Jahresende

Jahr	Beschädigte	Hinter- bliebene	Summe	Veränderung in %
1989	1.195	109	1.304	+ 1,0
1990	1.227	108	1.335	+ 2,4
1991	1.272	107	1.379	+ 3,3
1992	1.341	102	1.443	+ 4,6
1993	1.387	96	1.483	+ 2,7
1994	1.428	98	1.526	+ 2,9
1995	1.471	95	1.566	+ 2,6
1996	1.518	96	1.614	+ 3,1
1997	1.553	95	1.648	+ 2,1
1998	1.596	88	1.684	+ 2,2

Aufwand in Mio. öS

Jahr	Beschädigte	Hinter- bliebene	Summe
1988	61.126	4.216	65.342
1989	63.613	3.996	67.609
1990	69.700	4.371	74.071
1991	77.454	4.382	81.836
1992	85.017	4.453	89.470
1993	91.858	4.546	96.404
1994	98.983	5.177	104.160
1995	103.927	5.707	109.634
1996	104.504	5.689	110.193
1997	110.267	5.560	115.827
1998	113.777	5.348	119.125

Quelle: BMAGS

Opferfürsorge: Rentenaufwand für Opfer und Hinterbliebene in den Jahren 1989 bis 1998

Jahr	Opfer		Hinterbliebene		Insgesamt		Veränderung in %
	Kopfzahl ¹⁾	Aufw. ²⁾	Kopfzahl ¹⁾	Aufw. ²⁾	Kopfzahl ¹⁾	Aufw. ²⁾	
1989	2.001	145,8	1.551	77,0	3.552	222,8	+3,8
1990	1.928	144,8	1.490	76,8	3.418	221,5	-0,6
1991	1.830	147,9	1.436	81,0	3.266	228,9	+3,3
1992	1.709	143,8	1.394	82,6	3.103	226,3	-1,1
1993	1.586	139,9	1.320	81,1	2.906	221,0	-2,3
1994	1.513	136,8	1.256	80,5	2.769	217,3	-1,7
1995	1.674	142,6	1.185	78,0	2.859	220,6	+1,5
1996	1.705	141,9	1.122	75,6	2.827	217,5	-1,4
1997	1.626	131,9	1.075	72,1	2.701	204,0	-6,2
1998	1.576	127,9	1.033	70,3	2.609	198,2	-2,8

1) jeweils am Jahresende

2) in Millionen öS

Quelle: BMAGS

Erfasste begünstigte Behinderte nach der Höhe des Grades der Behinderung

Stichtag 1. Jänner 1999

Grad der Behinderung (GdB)	Anzahl
30 und 40 %	386
50 %	31.397
60 %	16.004
70 %	12.802
80 %	7.702
90 %	2.105
100 %	4.806
mit GdB	75.202
Opfer (ohne GdB)	29
Insgesamt	75.231

Quelle: BMAGS

Erfasste begünstigte Behinderte nach Altersgruppen

Stichtag 1. Jänner 1999

Lebensjahr	Anzahl	%-Anteil
61 und älter	1.500	2,0
51-60	22.710	30,2
41-50	23.828	31,7
31-40	17.919	23,8
21-30	8.377	11,1
20 und jünger	897	1,2
Summe	75.231	100,0

Quelle: BMAGS

BEHINDERTENEINSTELLUNG

STAND DER BEGÜNSTIGTEN PERSONEN

ZUM 1.JÄNNER 1999

Stichtag	Summe der begünstigten Personen	Veränderung zum Vorjahr in %	davon Männer	Veränderung zum Vorjahr in %	davon Frauen	Veränderung zum Vorjahr in %
<i>1. Dezember 1975</i>	48.143	-	43.170	-	4.973	-
1. Jänner 1980	45.536	-5,42%	40.459	-6,28%	5.077	2,09%
1. Jänner 1985	44.697	-1,84%	36.174	-10,59%	8.523	67,87%
1. Jänner 1990	43.147	-3,47%	30.286	-16,28%	12.861	50,90%
1. Jänner 1994	58.869	36,44%	39.084	29,05%	19.785	53,84%
1. Jänner 1995	63.363	7,63%	41.131	5,24%	22.232	12,37%
1. Jänner 1996	66.087	4,30%	42.911	4,33%	23.176	4,25%
1. Jänner 1997	69.639	5,37%	44.723	4,22%	24.916	7,51%
1. Jänner 1998	71.372	2,49%	45.572	1,90%	25.800	3,55%
1. Jänner 1999	75.231	5,41%	47.922	5,16%	27.309	5,85%

BEHINDERTENEINSTELLUNG

AUFWENDUNGEN UND ERTRÄGE DES AUSGLEICHSTAXFONDS (LAUT BILANZ)
in Mio. öS

Jahr	AUFWENDUNGEN					ERTRÄGE				Eigenkapital
	Transferleistungen	Integrative Betriebe	Sonstige 1) Aufwendungen	Reingewinn	Insgesamt	Vorgeschriebene Ausgleichstaxe	Sonstige 2) Erträge	Reinverlust	Insgesamt	
1991	417,428	121,016	24,209	15,455	578,108	517,232	60,876	-	578,108	517,029
1992	465,923	81,132	20,974	33,924	601,953	519,896	82,057	-	601,953	550,953
1993	469,426	100,554	16,000	57,286	643,266	594,244	49,022	-	643,266	608,239
1994	467,003	161,598	20,342	72,661	721,604	689,232	32,372	-	721,604	680,900
1995	493,682	152,383	20,166	148,706	814,937	723,002	91,935	-	814,937	829,606
1996	561,286	120,060	24,800	88,819	794,965	680,089	114,876	-	794,965	918,425
1997	761,374	124,755	31,090	-	917,219	700,565	193,641	23,013	917,219	895,412
1998	894,665	159,582	34,599	-	1.088,846	748,877	265,922	74,047	1.088,846	821,365

1) z.B.: Abschreibungen, Dotierung von Rücklagen, Verwaltungskostenanteil, Kapitalertragssteuer

2) z.B.: Erträge aus dem ESF, Zinsen, Auflösung von Rückstellungen und Rücklagen

BUNDESBEHINDERTENGESETZ

AUFWENDUNGEN UND ERTRÄGE DES NATIONALFONDS (LAUT BILANZ)
 in Mio öS

Jahr	AUFWENDUNGEN					ERTRÄGE							Eigenkapital am Jahresende
	nicht rückzahlbare Geldleistungen		Aufwendungen 1)	Vermögens- zugang	Insgesamt	Zinser- träge	Erlöse aus Spenden u.ä.	Beiträge des Bundes	Überweisung gem. § 4a KOFG	sonstige Erträge 2)	Vermögens- abgang	Insgesamt	
	Zuwendungen	Abgeltung d.erh.UST											
1981	0,191	-	0,006	16,019	16,216	0,400	7,908	7,908	-	-	-	16,216	16,019
1982	1,244	4,466	3,538	8,254	17,502	2,116	3,359	12,027	-	-	-	17,502	24,672
1983	1,831	19,596	3,442	0,213	25,082	1,887	0,152	19,500	-	3,543	-	25,082	24,886
1984	2,037	24,543	3,398	-	29,978	1,776	0,160	24,500	-	3,445	0,097	29,978	24,789
1985	4,735	22,796	1,603	-	29,134	1,646	0,116	21,000	-	3,444	2,928	29,134	21,861
1986	6,016	21,216	4,386	-	31,618	1,355	0,045	24,000	-	1,622	4,596	31,618	17,264
1987	5,679	22,113	0,651	-	28,443	0,905	0,075	18,370	-	4,384	4,705	28,439	12,560
1988	6,401	23,427	0,364	-	30,192	0,529	0,033	23,148	-	0,641	5,841	30,192	6,719
1989	6,120	26,748	0,002	-	32,870	0,266	0,320	26,386	-	0,363	5,535	32,870	1,184
1990	6,906	29,768	0,043	3,448	40,165	0,377	0,020	39,768	-	-	-	40,165	4,632
1991	7,527	31,841	1,679	1,854	42,901	0,594	0,029	40,819	1,417	0,042	-	42,901	6,486
1992	11,909	29,897	0,125	13,314	55,245	1,391	0,010	50,800	1,367	1,677	-	55,245	19,800
1993	14,008	33,828	0,297	8,520	56,653	1,556	0,009	54,000	0,965	0,123	-	56,653	28,320
1994	16,552	36,111	0,686	4,649	57,998	1,492	-	55,600	0,611	0,295	-	57,998	32,969
1995	22,390	35,990	0,695	-	59,074	1,342	-	45,600	0,657	0,684	10,792	59,074	22,178
1996	15,483	43,508	0,168	-	59,158	0,567	0,001	52,980	0,624	0,694	4,292	59,158	17,885
1997	14,130	41,428	0,043	-	55,601	0,406	0,107	41,300	0,810	0,166	12,812	55,601	5,074
1998	15,496	44,410	1,801	1,093	62,800	0,391	0,121	61,166	1,084	0,038	-	62,800	6,167

1) incl. Zuführung von Rücklagen und Rückstellungen

2) incl. Auflösung von Rücklagen und Rückstellungen

BEHINDERTENEINSTELLUNG

**EINSTELLUNGSPFLICHTIGE DIENSTGEBER UND VORGESCHRIEBENE
AUSGLEICHSTAXEN**

Vorschreibungs- periode	EINSTELLUNGSPFLICHTIGE DIENSTGEBER					Vorgeschriebene Ausgleichstaxe	
	insgesamt	m i t Beschäftigungspflicht			o h n e Beschäfti- gungspflicht	Betrag in Mio. S	Veränderung zum Vorjahr in %
		insgesamt	davon Beschäftigungspflicht				
			erfüllt	nicht erfüllt			
1992	13.937	12.378	2.224	10.154	1.559	561,843	-
1993	14.149	12.819	2.325	10.494	1.330	644,305	14,68%
1994	14.852	13.430	2.502	10.928	1.422	649,941	0,87%
1995	14.833	13.436	2.617	10.819	1.397	634,349	-2,40%
1996	14.848	13.443	2.770	10.673	1.405	632,890	-0,23%
1997	14.851	13.486	2.859	10.627	1.365	672,399	6,24%

BEHINDERTENEINSTELLUNG

**Aufwendungen des Ausgleichstaxfonds (lt. Bilanz)
für Transferleistungen und Leistungen an Integrative Betriebe**
(in Mio. S.) 1)

	1995	1996	Veränderung zum Vorjahr in % *	1997	Veränderung zum Vorjahr in % *	1998	Veränderung zum Vorjahr in % *
Transferleistungen							
Individualförderungen							
PKW- Zuschüsse	14,744	15,658	6%	13,417	-14%	13,221	-1%
Lohnkostenzuschüsse	131,789	125,358	-5%	144,837	16%	154,867	7%
Ausbildungsbeihilfen	4,754	4,342	-9%	5,727	32%	5,083	-11%
Fahrtkostenzuschüsse für Rollstuhlfahrer	14,604	14,376	-2%	14,818	3%	15,749	6%
Technische Arbeitshilfen	6,808	5,750	-16%	5,128	-11%	5,266	3%
Zuschüsse zur Existenzgründung	1,137	0,150	-87%	0,500	233%	1,868	274%
Zuschüsse zur rollstuhlgerechten Wohnungsadaptierung	10,198	8,772	-14%	10,412	19%	10,150	-3%
Zuschüsse orthopädische, Blinden- und Hörbehelfe	9,835	13,496	37%	15,667	16%	16,981	8%
Sonstige Mobilitätshilfen	2,214	2,796	26%	3,416	22%	3,763	10%
Sonstige Fürsorgemaßnahmen	7,936	9,073	14%	11,139	23%	10,816	-3%
Leistungen aus d.ESF Ziel 1 und 3	8,029	55,912	596%	137,489	146%	187,662	36%
ATF Anteil zu ESF Ziel 1 und 3	4,110	33,718	720%	104,186	209%	140,811	35%
Leistungen aus d.ESF Techn.Hilfe	-	2,397	-	2,228	-7%	4,788	115%
ATF-Anteil zu ESF Techn.Hilfe	-	1,582	-	3,726	136%	6,947	86%
Gemeinschaftsinitiativen ESF-Anteil	-	-	-	-	-	10,806	-
Gemeinschaftsinitiativen ATF-Anteil	-	-	-	-	-	12,597	-
Summe Individualförderungen	216,158	293,380	36%	472,690	61%	601,375	27%
Prämien							
Prämien (Besch. v. Beh.)	102,608	117,775	15%	133,599	13%	123,035	-8%
Prämien Werkaufträge	91,198	83,243	-9%	89,159	7%	106,308	19%
Summe Prämien	193,806	201,018	4%	222,758	11%	229,343	3%
Sonderprogramme	17,526	1,380	-92%	1,437	4%	2,111	47%
Ausbildungseinrichtungen	0,800	1,848	131%	2,226	20%	0,463	-79%
Sonstige Transferleistungen							
Subventionen an Vereine und Verbände	49,436	47,341	-4%	45,854	-3%	44,254	-3%
Überweisung OFG	8,326	8,517	2%	8,517	0%	8,630	1%
Aushilfen OFG	7,630	7,802	2%	7,892	1%	8,489	8%
Summe Sonstige Transferleistungen	65,392	63,660	-3%	62,263	-2%	61,373	-1%
Transferleistungen insgesamt	493,682	561,286	14%	761,374	36%	894,665	18%
Integrative Betriebe							
Errichtungskosten	1,781	5,239	194%	25,000	377%	44,020	76%
Behindertenwerkstättenausbau (Darlehen AMS)	36,018	20,134	-44%	1,098	-95%	-	-
Einrichtungskosten	17,656	0,370	-98%	1,077	191%	6,979	548%
Jährliche ordentl. Subvention	89,482	89,703	0%	93,576	4%	103,716	11%
Aufwand für Abfertigungen	4,175	3,502	-16%	3,203	-9%	3,433	7%
Sonstige Aufwendungen	3,271	1,112	-66%	0,801	-28%	1,434	79%
Summe Geschützte Werkstätten	152,383	120,060	-21%	124,755	4%	159,582	28%
Gesamtsumme	646,065	681,346	5%	886,129	30%	1.054,247	19%

1) Abweichungen gegenüber den Statistikwerten, weil bilanzmäßig auch Verbindlichkeiten erfaßt sind; neu hinzugekommen sind Gemeinschaftsinitiativen ESF/ATF-Anteil

* kein Vorzeichen bedeutet +

BEHINDERTENEINSTELLUNG

**EINSTELLUNGSPFLICHTIGE DIENSTGEBER, PFLICHTSTELLEN
UND BESCHÄFTIGTE BEHINDERTE NACH BUNDESLÄNDERN**

VORSCHREIBUNGSPERIODE 1997

Bundesland	Einstellungspflichtige Dienstgeber	Pflichtstellen			Beschäftigte Behinderte			Behinderte Dienstgeber
		insgesamt	davon		insgesamt	davon auf die Pflichtzahl anrechenbar		
			besetzt	offen		einfach	doppelt	
Wien	3.356	29.354	19.410	9.944	15.528	11.656	3.872	6
Niederösterreich	2.198	9.381	4.677	4.704	3.981	3.304	677	11
Burgenland	396	1.266	800	466	684	569	115	2
Oberösterreich	2.684	14.272	10.608	3.664	9.016	7.429	1.587	3
Salzburg	1.210	4.881	2.265	2.616	1.925	1.591	334	4
Steiermark	1.861	8.973	6.668	2.305	5.729	4.795	934	4
Kärnten	921	3.816	2.861	955	2.492	2.134	358	6
Tirol	1.411	4.352	2.226	2.126	1.848	1.478	370	6
Vorarlberg	814	2.864	1.487	1.377	1.202	936	266	12
insgesamt	14.851	79.159	51.002	28.157	42.405	33.892	8.513	54

BEHINDERTENEINSTELLUNG

EINSTELLUNGSPFLICHTIGE DIENSTGEBER, PFLICHTSTELLEN UND BESCHAFTIGTE BEHINDERTE

Vorschreibungsperiode	Einstellungspflichtige Dienstgeber	PFLICHTSTELLEN			BESCHAFTIGTE BEHINDERTE			Behinderte Dienstgeber
		insgesamt	d a v o n		insgesamt	davon auf die Pflichtzahl anrechenbar		
			besetzt	offen		einfach	doppelt	
1992	13.937	64.838	38.234	26.604	31.958	25.806	6.152	76
1993	14.149	69.369	40.030	29.339	33.607	27.291	6.316	66
1994	14.852	71.251	42.287	28.964	35.426	28.669	6.757	66
1995	14.833	67.724	40.192	27.532	33.843	27.591	6.252	61
1996	14.848	68.836	41.928	26.908	35.324	28.814	6.510	59
1997 *)	14.851	79.159	51.002	28.157	42.405	33.892	8.513	54

*) : Die Zahlen der Pflichtstellen sind wegen geänderter statistischer Erfassungsmethoden mit den Vorjahresdaten nicht vergleichbar

BEHINDERTENEINSTELLUNG

EINSTELLUNGSPFLICHTIGE UND NICHT EINSTELLUNGSPFLICHTIGE DIENSTGEBER MIT PRÄMIEN

Vorschreibungsperiode	DIENSTGEBER MIT PRÄMIEN						PRÄMIEN	
	Einstellungspflichtige	Nicht Einstellungspflichtige	insgesamt	davon gemäß			Betrag in Mio.S	Veränderung zum Vorjahr in %
				§ 9a (1)	§ 9a (2)	§ 9a (3)		
1992	3.382	4.813	8.195	5.853	251	2.091	165,898	-
1993	3.214	5.214	8.428	5.924	247	2.257	153,924	-7,22%
1994	3.473	5.486	8.959	6.288	229	2.442	177,390	15,25%
1995	3.651	5.667	9.318	6.522	185	2.611	197,117	11,12%
1996	3.783	6.222	10.005	6.920	201	2.884	203,330	3,15%
1997	3.941	6.697	10.638	7.253	209	3.176	213,360	4,93%

BEHINDERTENEINSTELLUNG

Integrative Betriebe
SUBVENTIONSLEISTUNGEN *) NACH BUNDESLÄNDERN IM JAHRE 1998

Geschützte Werkstätte	Ausgleichstaxfonds		AMS		LAND		gesamt in S	Durchschnittliche Beschäftigtenzahl		Durchschnittliche Subventions- leistung je Beh. / Monat
	in S	in %	in S	in %	in S	in %		gesamt	davon Behinderte	
Wien	6.348.039	42,0%	1.034.119	6,8%	7.718.976	51,1%	15.101.134	92	68	18.506
St.Pölten	19.603.504	44,6%	12.258.412	27,9%	12.076.393	27,5%	43.938.309	275	224	16.346
Wr.Neustadt	8.239.585	47,7%	4.547.166	26,3%	4.489.359	26,0%	17.276.110	106	85	16.937
Oberösterreich	11.157.699	44,6%	239.055	1,0%	13.605.877	54,4%	25.002.631	155	123	16.939
Salzburg	18.902.632	50,5%	2.047.152	5,5%	16.486.433	44,0%	37.436.217	262	209	14.927
Steiermark	21.551.261	36,8%	18.399.257	31,4%	18.656.688	31,8%	58.607.206	296	242	20.182
Kärnten	11.032.674	46,2%	146.000	0,6%	12.704.245	53,2%	23.882.919	158	128	15.549
Tirol	10.152.314	37,4%	9.470.950	34,9%	7.493.405	27,6%	27.116.669	125	110	20.543
Insgesamt	106.987.708	43,1%	48.142.111	19,4%	93.231.376	37,5%	248.361.195	1.469	1.189	17.407

*) Die Subventionen betreffen die Abgeltung der behinderungsbedingten Mehrkosten. In diesen Leistungen sind a.o. Subventionen (z.B. Zuschüsse zu Investitionen, Darlehen, Prämien nach BEinstG, Qualifizierungsprojekte) nicht enthalten

Quelle: Jahresabschlüsse der Integrativen Betriebe

BEHINDERTENEINSTELLUNG

Integrative Betriebe
DURCHSCHNITTLLICHE BESCHÄFTIGTENZAHL IN DEN JAHREN 1995 BIS 1998

Geschützte Werkstätte	1995		1996 *)		1997 *)		1998 *)	
	Beschäftigte		Beschäftigte		Beschäftigte		Beschäftigte	
	gesamt	davon Behinderte	gesamt	davon Behinderte	gesamt	davon Behinderte	gesamt	davon Behinderte
Wien	103	78	95	72	91	67	92	68
St. Pölten	246	187	262	203	272	215	275	224
Wr. Neustadt	101	74	93	71	103	81	106	85
Oberösterreich	133	110	141	116	143	115	155	123
Salzburg	194	169	194	167	224	184	262	209
Steiermark	252	200	268	215	286	230	296	242
Kärnten	184	149	141	111	146	114	158	128
Tirol	125	105	123	105	128	109	125	110
Insgesamt	1.338	1.072	1.317	1.060	1.393	1.115	1.469	1.189

*) exkl. Qualifizierungsprojekte

Quelle: Jahresabschlüsse der Integrativen Betriebe

Anhang

Tätigkeit der Arbeitsinspektion nach Bundesländern 1998	212
Finanzielle und Personelle Angelegenheiten des BMAGS.....	214
Sozialbudget:	
Kapitel 15 'Soziales' und Kapitel 16 'Sozialversicherung'.....	215
Aufgliederung der 'Sonstigen Ausgaben' und 'Sonstigen Einnahmen'	216

Tätigkeit der Arbeitsinspektion nach Inspektionen, Erhebungen, behördliche Verhandlungen

	Summe	Bundes-		
		Burgenland	Kärnten	Niederösterreich
Durchgeführte Inspektionen¹⁾	49.496	2.196	2.083	11.278
<i>davon betreffend:</i>				
Betriebsstätten ²⁾	35.226	1.913	1.845	7.875
Auswärtige Arbeits-(Bau-)stellen	14.270	283	238	3.403
Vorgenommene Erhebungen³⁾	49.426	1.854	2.084	11.307
<i>davon betreffend:</i>				
Erstüberprüfung ⁴⁾	844	10	7	229
Evaluierung ⁴⁾	1.737	9	277	315
Arbeitsstätten ⁴⁾	3.549	133	125	797
Arbeitshygiene	2.330	156	88	569
Arbeitsmittel und elektrische Anlagen ⁴⁾	1.586	100	32	375
Arbeitsstoffe	739	63	23	173
Arbeitsvorgänge und Arbeitsplätze ⁴⁾	1.811	94	26	351
Präventivdienste, Sicherheitsvertrauenspersonen	1.745	55	14	263
Arbeitsunfälle	4.036	138	243	1.010
Beschäftigung von Kindern und Jugendlichen	3.655	185	214	769
Mutterschutz	9.365	411	397	2.060
Arbeitszeit und Arbeitsruhe ⁴⁾⁵⁾	2.154	43	61	520
LenkerInnenkontrollen ⁶⁾	1.693	65	70	382
Aktualisierung von Betriebsstättendaten ⁴⁾	10.293	291	259	2.675
Teilnahme an behödl. Verhandlungen⁷⁾	18.988	999	1.626	4.186
Sonstige Tätigkeiten⁸⁾	29.158	562	1.145	8.364
<i>davon betreffend:</i>				
Vorgesprächen von betrieblichen Projekten	7.611	86	128	2.814
Sonstige Unterstützungs- und Beratungsgespräche	9.859	323	262	3.057
Zusammenarbeit mit Behörden und anderen Stellen ⁴⁾	6.319	60	471	1.337
Teilnahme an Verhandlungen der Unabhängigen Verwaltungssenate sowie an Gerichtsverhandlungen ⁴⁾	518	2	41	210
Amtshandlungen insgesamt⁹⁾	147.068	5.611	6.938	35.135
<i>davon:</i>				
Bei Nacht oder an Sonn- und Feiertagen	2.431	122	134	496

¹⁾ Umfassende, unangemeldete Überprüfung von Betriebsstätten oder auswärtigen Arbeits-(Bau-)stellen, bei der im Sinne des § 3 Abs.1 ArbIG 1993 kontrolliert wird, ob die dem Schutz der ArbeitnehmerInnen dienenden gesetzlichen Vorschriften und bescheidmäßigen Auflagen eingehalten werden.

²⁾ Betriebe und Bundesdienststellen, ausgenommen auswärtige Arbeits-(Bau-)stellen.

³⁾ Gezielte Überprüfung von Teilaspekten des ArbeitnehmerInnenschutzes.

⁴⁾ Infolge Umstellung der statistischen Zählweise noch nicht in der Tabelle 1997 enthalten oder nicht bzw. nur bedingt mit den Daten 1997 vergleichbar.

Bundesländern im Jahr 1998

und sonstige Tätigkeiten nach Bundesländern

länder						
Oberösterreich	Salzburg	Steiermark	Tirol	Vorarlberg	Wien	
7.112	3.196	6.015	2.058	3.510	12.048	
5.108	1.877	4.166	1.615	2.955	7.872	
2.004	1.319	1.849	443	555	4.176	
7.573	2.648	4.764	3.982	3.245	11.969	
131	10	149	12	185	111	
318	104	154	145	127	288	
483	268	126	258	448	911	
318	154	434	83	86	442	
280	44	75	116	144	420	
114	8	20	122	38	178	
409	123	158	128	160	362	
509	63	327	221	56	237	
763	193	395	155	152	987	
339	119	513	335	465	716	
830	666	802	962	465	2.772	
201	81	173	340	363	372	
324	102	312	77	117	244	
2.072	541	703	339	232	3.181	
2.225	1.841	2.056	1.375	1.243	3.437	
4.502	1.202	3.062	2.422	1.325	6.574	
1.220	298	438	311	424	1.892	
1.232	349	1.004	1.205	532	1.895	
1.119	439	981	431	340	1.141	
46	24	88	16	8	83	
21.412	8.887	15.897	9.837	9.323	34.028	
64	81	629	436	3	466	

⁵⁾ Ohne LenkerInnenkontrollen und Erhebungen zum Krankenanstalten-Arbeitszeitgesetz.

⁶⁾ LenkerInnenkontrollen in den Betrieben (inkl. Kontrollen betriebsfremder LenkerInnen) und auf der Straße.

⁷⁾ Beteiligung an mündlichen Verhandlungen (z.B. gewerberechtliche Genehmigungsverfahren, Bauverhandlungen).

⁸⁾ Ausgenommen Schriftverkehr, interne Besprechungen u.ä.

⁹⁾ Summe aller Inspektionen, Erhebungen, behördlichen Verhandlungen und sonstigen Tätigkeiten.

Quelle: Bundesministerium für Arbeit, Gesundheit und Soziales, Zentral-Arbeitsinspektorat

Finanzielle und Personelle Angelegenheiten

Die Ausgaben und Einnahmen des Bundesministeriums für Arbeit, Gesundheit und Soziales bei den Kapiteln 15 "Soziales" und 16 "Sozialversicherung" sind aus der folgenden Aufstellung zu entnehmen:

	Ausgaben Mio.	Einnahmen Schilling
Soziales	87.023,654	58.522,492
Sozialversicherung	72.353,935	170,882
	159.377,589	58.693,374
	159.377,589	58.693,374

Die Sozialausgaben im Ressortbereich erreichten demnach im Jahre **1998** rund **159.378** Millionen Schilling - lt. vorläufigem Rechnungsabschluß - oder rund 14,23 % des Gesamthaushaltes des Bundes.

Dem Bundesministerium für Arbeit, Gesundheit und Soziales standen für die Erfüllung seiner Aufgaben laut Stellenplan im Jahre 1998 - ohne saison- oder teilbeschäftigte Vertragsbedienstete (z.B. Heizer, Reinigungskräfte) - **2179** Planstellen zur Verfügung, die sich wie folgt verteilen:

Zentraleitung	820
Bundessozialämter	868
Heimarbeitskommissionen	7
Arbeitsinspektion	484
Summe	2.179

Der Teil V des Stellenplanes beinhaltet außerdem noch weitere **1.828** Planstellen für die Ämter des AMS.

Kapitel 15 'Soziales' und Kapitel 16 'Sozialversicherung' Erfolg 1998

	A u s g a b e n						E i n n a h m e n	
	Gesetzl. Verpflichtungen 1)		Ermessensausgaben		zusammen		Mio. öS	%
	Mio. öS	%	Mio. öS	%	Mio. öS	%		
Sozialversicherung	72.353,935	45,40%	-	-	72.353,935	45,40%	170,882	0,29%
Opferfürsorge und Kleinrentnerentschädigung Kriegsopferversorgung, Heeresversorgung	6.234,837 ^{2a)}	3,91%	259,544	0,16%	6.494,381 ^{2a)}	4,07%	65,896	0,11%
Pflegevorsorge	16.149,113	10,13%	-	-	16.149,113	10,13%	130,983	0,22%
Einrichtungen des AMS (I)	50.092,302 ^{2b)}	31,43%	9.754,584	6,12%	59.846,886 ^{2b)}	37,55%	58.271,103	99,28%
Sonstiges	3.595,726 ^{2c)}	2,26%	937,548	0,59%	4.533,274 ^{2c)}	2,84%	54,510	0,09%
Summe	148.425,913 ^{2d)}	93,13%	10.951,676	6,87%	159.377,589 ^{2d)}	100,00%	58.693,374	100,00%

1) Einschließlich Personalausgaben

2) Hievon Personalausgaben (in Mio. öS):

a)	343,314
b)	695,133
c)	613,828
d)	1.652,275

3) Aufgliederung siehe Tabelle n.S. 216

Aufgliederung der 'Sonstigen Ausgaben' und 'Sonstigen Einnahmen' Erfolg 1998

	Sonstige Ausgaben			Sonstige Einnahmen
	Gesetzliche Verpflichtungen 1)	Ermessensausgaben	zusammen	
	Millionen Schilling			
Bundesministerium für Arbeit, Gesundheit und Soziales	3.319,231 ²⁾	724,645 ³⁾	4.043,876	47,375
Hilfeleistungen an Opfer von Verbrechen	7,840	8,810	16,650	0,861
Sonstige Leistungen (Impfschadengesetz)	24,259	-	24,259	-
Allgemeine Fürsorge (ohne Kleinrentnerentschädigung)	-	77,395	77,395	-
Schlechtwetterentschädigung im Baugewerbe	- 0,246	-	- 0,246	-
Sicherung der Jugendausbildung	-	70,963	70,963	-
Überbrückungshilfen an ehem. öffentlich Bedienstete	10,849	-	10,849	-
Ersatz der Sonderunterstützung nach dem MSchG	0,000	-	0,000	-
Heimarbeitskommissionen	2,470	0,690	3,160	0,008
Arbeitsinspektion	231,323	55,045	286,368	6,266
Summe	3.595,726	937,548	4.533,274	54,510

1) einschließlich Personalausgaben

2) hiervon 2.500,000 Mio.öS Bundesbeitrag zur Arbeitsmarktpolitik

3) inklusive Zahlungen gemäß EU-Strukturfonds 431,630 Mio.öS