

Preise pflanzlicher Erzeugnisse (1) (Auszug)

Tabelle 2.7.5

Produkt	2007	2008	2009	2010	2011	Preisänderung 2011 zu 2010 in %
	Erzeugerpreise in Euro (exklusive Ust.)					
<b>Marktfruchtbau (in 1.000 kg)</b>						
Mahlweizen (Brotweizen)	188,99	134,19	90,60	184,06	157,16	-14,61
Qualitätsweizen (Aufmischweizen)	201,95	164,74	105,56	205,06	186,38	-9,11
Premiumweizen	220,39	185,91	118,89	219,38	206,74	-5,76
Hartweizen	297,14	211,17	150,63	228,81	251,82	10,06
Futterweizen	168,14	111,08	82,04	145,37	142,94	-1,67
Mahlroggen (Brotroggen)	176,59	132,56	80,92	188,49	199,24	6,84
Futterroggen	157,16	92,02	68,50	146,19	152,10	4,04
Braugerste	157,55	161,67	103,15	173,76	189,43	9,02
Futtergerste	148,15	125,52	80,27	121,35	157,48	29,77
Triticale	147,29	112,42	71,16	131,39	142,52	8,47
Qualitätshafer	151,74	117,82	70,49	148,97	169,84	15,56
Futterhafer	144,01	109,29	71,55	131,34	151,56	15,40
Körnermais	209,77	89,69	93,80	178,89	146,62	-16,81
<b>Körnerleguminosen</b>						
Körnererbsen	148,50	173,51	102,30	139,84	167,44	19,74
Ackerbohnen	140,87	171,81	112,30	141,83	164,06	15,67
<b>Ölsaaten</b>						
Sojabohnen	332,43	328,70	237,63	349,44	336,56	-3,69
Ölraps	325,60	214,46	156,05	395,95	345,82	-12,66
Mohn	1.356,00	1.648,80	1.527,18	1.805,00	1.773,02	-1,77
Ölsonnenblumenkerne	227,28	327,70	271,50	323,15	415,45	28,56
Ölkürbis (Kerne)	2.478,10	2.654,04	3.311,16	3.971,80	3.625,59	-8,72
<b>Hackfrüchte</b>						
Früherdäpfel	250,19	189,78	166,95	262,38	170,89	-34,87
Festkochend	187,24	105,96	98,57	172,66	136,51	-20,94
Vorw. fest- und mehligkochend	182,77	105,85	97,51	176,54	129,64	-26,57
Speiseindustrierdäpfel	90,57	95,75	99,42	97,24	100,86	3,72
Stärkeerdäpfel	56,80	55,58	52,88	52,73	63,41	20,25
Zuckerrüben	31,24	29,23	26,33	28,78	37,77	31,24
<b>Heu und Stroh</b>						
Wiesenheu, süß	120,42	124,61	116,06	117,35	139,00	18,45
Kleeheu	117,66	121,99	122,80	124,33	149,64	20,35
Stroh	64,22	63,55	67,73	74,52	77,12	3,49
<b>Gemüsebau</b>						
Haupteisalat (Kopfsalat) (100 Stück)	22,82	22,90	20,33	28,60	19,39	-32,20
Champignons (100 kg)	225,00	225,00	225,00	235,00	245,00	4,26
Chinakohl (100 kg)	24,26	26,10	22,34	25,47	33,39	31,10
Gurken (Einlege) (100 kg)	44,43	49,52	50,17	50,12	50,13	0,02
Gurken (Glashaus) (100 kg)	23,75	23,31	23,96	28,57	24,48	-14,31
Paradeiser (100 kg)	36,06	38,93	34,25	47,01	32,33	-31,23
Paprika, grün (100 Stück)	18,40	16,37	15,84	18,23	16,24	-10,93
Karotten (100 kg)	23,73	29,33	29,68	33,34	31,48	-5,57
Zwiebeln (100 kg)	23,24	10,36	11,75	31,15	18,59	-40,33
<b>Obstbau (in 100 kg)</b>						
Kirschen	312,94	330,77	316,16	307,35	339,24	10,38
Marillen	219,81	251,77	245,09	291,03	270,40	-7,09
Pflirsiche	106,06	117,65	134,47	122,07	111,66	-8,53
Zwetschken	59,67	150,37	68,80	94,10	102,46	8,89
Waldäpfel	246,14	267,90	307,40	270,41	290,79	7,54
Ribisel	172,06	172,69	158,67	239,35	184,54	-22,90
Erdbeeren	190,35	201,38	263,48	230,55	276,96	20,13
Tafeläpfel	49,64	49,96	35,98	33,57	45,74	36,23
Industrieäpfel	15,27	5,47	3,53	14,36	11,82	-17,67
Tafelbirnen	72,46	69,15	63,30	73,60	75,70	2,85
<b>Weinbau</b>						
Weintrauben, weiß (100 kg)	44,87	35,43	29,20	65,93	75,05	13,83
Weintrauben, rot (100 kg)	26,13	19,00	22,26	46,68	55,43	18,74
<b>Tafel- und Landwein</b>						
im Faß, weiß (100 Liter)	35,90	35,39	28,47	33,00	48,75	47,73
im Faß, rot (100 Liter)	30,02	30,22	24,32	31,50	39,80	26,35
<b>Qualitätswein</b>						
im Faß, weiß (100 Liter)	54,81	55,23	42,04	66,95	131,72	96,75
im Faß, rot (100 Liter)	45,76	38,90	38,01	57,33	91,64	59,84

1) Ohne Mehrwertsteuer; n.v. = nicht verfügbar.

2) Zuckerrüben: Durchschnittspreis von Normalrübe, Zusatzrübe und außervertraglicher Rübe.

Quelle: Statistik Austria, Agrarpreistatistik; Landwirtschaftlicher Paritätsspiegel, LBG Österreich.

Vollständige Tabelle unter: [www.gruenerbericht.at](http://www.gruenerbericht.at) oder [www.awi.bmfuw.gv.at/gb](http://www.awi.bmfuw.gv.at/gb) zu finden.



Preise tierischer Erzeugnisse (1) (Auszug)

Tabelle 2.7.6

Produkt	2007	2008	2009	2010	2011	Preisänderung 2011 zu 2010 in %
	Erzeugerpreise in Euro (exklusive USt.)					
<b>Schweine geschlachtet (2)</b>						
Mastschweine Klasse S-P (kg)	1,33	1,53	1,39	1,36	1,52	10,1
Zuchtsauen (kg)	0,85	1,08	1,05	1,01	1,08	6,9
<b>Nutz- und Zuchtschweine</b>						
Ferkel (kg)	1,71	1,96	2,11	1,96	1,99	1,6
Zuchteber (Stück)	853,22	847,45	872,29	903,02	916,22	1,5
Zuchtsauen (Stück)	375,27	369,25	408,44	396,25	393,94	-0,6
Jungsauen (Stück)	253,11	281,38	276,81	275,65	275,19	-0,2
<b>Rinder geschlachtet (2)</b>						
Ochsen Klasse E-P (kg)	3,06	3,25	3,16	3,27	3,61	10,4
Jungstiere Klasse E-P (kg)	2,97	3,19	3,12	3,16	3,53	11,7
Kühe (kg)	2,11	2,28	2,02	2,08	2,47	18,7
Kalbinnen (kg)	2,64	2,81	2,71	2,74	3,04	10,9
Kälber gesamt (kg)	5,09	5,05	4,90	5,03	5,41	7,5
<b>Nutzrinder</b>						
Einstellrinder, Stiere über 200 kg (kg)	2,35	2,45	2,39	2,39	2,53	6,1
Kühe trächtig (Stück)	1.123,75	1.221,34	1.067,48	1.021,77	1.183,09	15,8
Kalbinnen trächtig (Stück)	1.205,95	1.301,49	1.128,56	1.116,54	1.266,36	13,4
Kälber, männlich (kg)	3,94	3,80	3,74	3,81	4,02	5,5
Kälber, weiblich (kg)	3,09	2,98	2,74	2,60	2,71	4,2
<b>Zuchtrinder</b>						
Stiere (Stück)	2.249,68	2.310,21	2.373,68	2.441,04	2.285,86	-6,4
Kühe (Stück)	1.574,70	1.684,91	1.506,42	1.513,93	1.652,44	9,1
Kalbinnen trächtig (Stück)	1.630,70	1.756,14	1.507,95	1.532,20	1.830,74	19,5
Jungkalbinnen nicht trächtig (Stück)	965,10	1.082,89	945,26	836,92	889,85	6,3
<b>Pferde, Lämmer, Schafe (lebend)</b>						
Schlachtpferde (kg)	1,11	1,08	1,08	1,00	1,02	2,0
Mastlämmer, bis 45 kg (kg)	1,94	1,91	1,88	1,85	1,90	3,0
Altschafe (kg)	0,64	0,59	0,58	0,59	0,59	-0,2
<b>Geflügel</b>						
Masthühner lebend 100 (kg)	81,67	89,66	91,60	91,60	93,35	1,9
Masthühner bratfertig (100 kg) (3)	197,00	203,25	200,92	201,25	206,08	2,4
Truthühner lebend (100 kg)	112,65	124,50	118,18	114,78	130,95	14,1
<b>Eier (in 100 Stück) (4)</b>						
Eier, Direktabsatz	18,53	19,51	18,01	17,87	17,69	0,1
<b>Kuhmilch (5)</b>						
Milch 4,2% Fett, 3,4% Eiweiß, frei Hof (100 kg)	33,70	38,97	29,15	31,80	35,45	11,5
Milch 3,7% Fett und 3,4% Eiweiß	32,25	37,51	27,69	30,34	33,99	12,0
<b>Honig</b>						
Honig (kg)	5,98	6,15	6,50	6,91	7,20	4,2
<b>Fische</b>						
Karpfen, lebend (kg)	3,99	4,40	4,40	4,40	4,85	10,2
Forellen, lebend (kg)	5,01	5,80	5,80	5,77	6,73	16,8

Quelle: Statistik Austria, Agrarpreisstatistik; Landwirtschaftlicher Paritätsspiegel, LBG Österreich.

Vollständige Tabelle unter: [www.gruenerbericht.at](http://www.gruenerbericht.at) oder [www.awi.bmfuw.gv.at/gb](http://www.awi.bmfuw.gv.at/gb) zu finden.

Preise forstwirtschaftlicher Erzeugnisse (1) (Auszug)

Tabelle 2.7.7

Produkt	2007	2008	2009	2010	2011	Preisänderung 2011 zu 2010 in %
	Erzeugerpreise in Euro (exklusive USt.)					
<b>Blochholz (in Festmeter):</b>						
Fichte, Tanne	80,68	72,40	72,08	83,69	93,65	+ 11,9
Kiefer	58,34	57,76	57,36	61,63	68,80	+ 11,6
Buche	78,39	75,43	73,93	74,13	74,74	+ 0,8
<b>Faserholz (in Festmeter):</b>						
Fichte, Tanne	30,87	29,27	28,82	31,55	37,36	+ 18,4
Kiefer	31,52	30,02	29,65	31,55	39,68	+ 25,8
Buche	37,70	37,18	37,01	37,58	44,43	+ 18,2
<b>Brennholz (in Raummeter):</b>						
weich	35,83	35,80	36,44	38,14	39,98	+ 4,8
hart	51,80	52,31	54,26	55,60	59,25	+ 6,6

1) Bundes- bzw. Landesdurchschnittspreise (gewichtet aus Groß- und Kleinmengen); ab LKW-fahrbarer Waldstraße. Ohne Mehrwertsteuer.

Quelle: Statistik Austria, Agrarpreisstatistik; Landwirtschaftlicher Paritätsspiegel, LBG Österreich.

Vollständige Tabelle unter: [www.gruenerbericht.at](http://www.gruenerbericht.at) oder [www.awi.bmfuw.gv.at/gb](http://www.awi.bmfuw.gv.at/gb) zu finden.



### 3. Agrarstrukturen und Beschäftigung

#### 3.1. Agrarstruktur in Österreich

Betriebe und Flächen im Zeitvergleich (1)

Tabelle 3.1.1

Betriebe						
Jahr	Betriebe insgesamt	davon Betriebe ohne Flächen	Betriebe mit Kulturfäche	Betriebe mit landwirtschaftlich genutzter Fläche (LF)	Betriebe mit forstwirtschaftlich genutzter Fläche (FF)	davon Betriebe mit ausschließlich FF
1951	432.848		432.848	427.113	248.886	5.735
1960	402.286		402.286	388.934	249.048	13.352
1970	367.738		367.738	353.607	249.769	14.131
1980	318.085	9.839	308.246	293.552	227.774	14.694
1990	281.910	3.910	278.000	261.660	214.464	16.340
1995	239.099	2.407	236.692	223.692	185.812	13.000
1999	217.508	2.284	215.224	201.500	170.926	13.724
2007 (2)	187.034	609	186.425	169.079	145.509	17.346
2010	173.317	667	172.650	153.519	145.644	19.131
Flächen (3)						
Jahr	Gesamtfläche	Kulturfäche (KF)	Landwirtschaftlich genutzte Fläche (LF)	Forstwirtschaftlich genutzte Fläche (FF)	Durchschnittliche Betriebsgröße nach der	
					Kulturfäche	LF
in ha						
1951	8.135.744	7.068.862	4.080.266	2.988.596	16,3	9,6
1960	8.305.565	7.193.636	4.051.911	3.141.725	17,9	10,4
1970	7.727.379	6.757.443	3.696.453	3.060.990	18,4	10,5
1980	7.650.959	6.546.245	3.509.987	3.036.258	20,6	12,0
1990	7.554.815	6.761.005	3.521.570	3.239.435	24,0	12,6
1995	7.531.205	6.686.268	3.426.873	3.259.395	28,0	15,3
1999	7.518.615	6.650.206	3.389.905	3.260.301	30,6	16,8
2007 (2)	7.559.258	6.531.062	3.190.754	3.340.308	34,9	18,9
2010	7.347.536	6.285.645	2.879.895	3.405.750	36,3	18,8

1) Erfassungsuntergrenze bis 1970 0,5 ha Gesamtfläche, von 1971 bis 1990 1 ha Gesamtfläche; seit 1995 1 ha landwirtschaftlich genutzter Fläche oder 3 ha Forstfläche; Betriebe ohne Fläche werden erst seit 1980 ausgewiesen.  
2) Stichprobenerhebung.  
3) Bis 1980 einschließlich bewirtschafteter Kleinstflächen und unproduktiver Flächen außerhalb der land- und forstwirtschaftlichen Betriebe entsprechend der Schätzungen der Gemeinden.

Quelle: Statistik Austria.

Betriebe nach Größenklassen (1)

Tabelle 3.1.2

Größenstufen nach der Gesamtfläche	1980		1990		1995		1999		2010	
	Anzahl	%	Anzahl	%	Anzahl	%	Anzahl	%	Anzahl	%
ohne Fläche	9.839	3,1	3.910	1,4	2.407	1,0	2.284	1,1	667	0,4
unter 5 ha	112.621	35,4	97.480	34,6	66.233	27,7	52.663	24,2	34.380	19,8
5 bis unter 10 ha	56.543	17,8	49.063	17,4	43.884	18,4	40.538	18,6	31.400	18,1
10 bis unter 20 ha	63.465	19,9	54.951	19,5	49.369	20,7	45.704	21,0	34.365	19,8
20 bis unter 30 ha	35.719	11,2	33.414	11,9	30.992	13,0	29.079	13,4	22.637	13,1
30 bis unter 50 ha	24.139	7,6	26.047	9,2	27.219	11,4	27.021	12,4	24.999	14,4
50 bis unter 100 ha	9.304	2,9	10.566	3,7	12.078	5,1	13.032	6,0	16.236	9,4
100 bis unter 200 ha	3.414	1,1	3.431	1,2	3.706	1,6	3.916	1,8	5.209	3,0
200 ha und mehr	3.041	1,0	3.048	1,1	3.211	1,3	3.271	1,5	3.424	2,0
<b>Alle Betriebe</b>	<b>318.085</b>	<b>100,0</b>	<b>281.910</b>	<b>100,0</b>	<b>239.099</b>	<b>100,0</b>	<b>217.508</b>	<b>100,0</b>	<b>173.317</b>	<b>100,0</b>

1) Erhebungsgrenze 1980, 1990; 1,0 ha Gesamtfläche; ab 1995: 1 ha LF oder 3 ha Wald.  
Quelle: Statistik Austria, land- und forstwirtschaftliche Betriebszählung 1980, 1990; Agrarstrukturerhebungen 1995, 1999, 2010.

Vollständige Tabelle unter: [www.gruenerbericht.at](http://www.gruenerbericht.at) oder [www.awi.bmlfuw.gv.at/gb](http://www.awi.bmlfuw.gv.at/gb) zu finden.



## Betriebe nach den Erwerbsarten

Tabelle 3.1.3

Erwerbsarten	1980		1990		1995		1999		2010	
	Anzahl	%	Anzahl	%	Anzahl	%	Anzahl	%	Anzahl	%
Haupterwerbsbetriebe	133.787	42,1	106.511	37,8	81.171	33,9	80.215	36,9	66.802	38,5
Nebenerwerbsbetriebe	173.870	54,7	166.206	59,0	149.954	62,7	129.495	59,5	93.895	54,2
Personengemeinschaften									5.570	3,2
Betriebe juristischer Personene	10.428	3,3	9.193	3,3	7.974	3,3	7.798	3,6	7.050	4,1
<b>Alle Betriebe</b>	<b>318.085</b>	<b>100,0</b>	<b>281.910</b>	<b>100,0</b>	<b>239.099</b>	<b>100,0</b>	<b>217.508</b>	<b>100,0</b>	<b>173.317</b>	<b>100,0</b>

Quelle: Statistik Austria, land- und forstwirtschaftliche Betriebszählung 1980, 1990; Agrarstrukturerhebungen 1995, 1999, 2010.

## Betriebe und Flächen 2010 - Bergbauernbetriebe und Bundesländer

Tabelle 3.1.4

Gliederungskriterien	Betriebe nach der Gesamtfläche (in ha)		Betriebe mit landwirtschaftlich genutzter Fläche (LF) in ha		Betriebe mit forstwirtschaftlich genutzter Fläche (FF) in ha	
	Betriebe	Gesamtfläche in ha	Betriebe	LF in ha	Betriebe	FF in ha
<b>Bergbauernbetriebe</b>						
BHK-Gruppe 1	21.136	629.419	21.126	377.899	19.672	227.103
BHK-Gruppe 2	27.059	1.035.164	27.054	469.711	25.406	494.101
BHK-Gruppe 3	12.271	464.941	12.266	176.232	11.151	246.490
BHK-Gruppe 4	6.050	169.124	6.050	73.049	5.297	78.888
BHK-Gruppe 1 bis 4	66.516	2.298.648	66.496	1.096.891	61.526	1.046.582
ohne BHK-Gruppe	106.801	5.048.888	87.023	1.783.005	84.118	2.359.168
<b>Benachteiligte Gebiete</b>	<b>129.117</b>	<b>5.868.087</b>	<b>112.409</b>	<b>1.855.242</b>	<b>115.342</b>	<b>2.991.778</b>
davon Berggebiete	96.891	5.213.886	83.504	1.480.655	87.405	2.737.548
<b>Bundesländer</b>						
Burgenland	9.793	287.532	8.597	188.099	5.874	85.655
Kärnten	18.174	860.375	14.766	253.887	16.955	487.259
Niederösterreich	41.570	1.650.661	36.986	911.964	31.147	695.927
Oberösterreich	33.341	1.061.215	30.385	529.670	30.121	444.182
Salzburg	9.785	640.721	9.050	195.154	8.731	283.570
Steiermark	39.388	1.433.357	34.867	407.762	36.849	852.093
Tirol	16.215	1.176.094	14.415	290.815	12.504	476.089
Vorarlberg	4.493	215.117	3.921	95.132	3.422	71.459
Wien	558	22.464	532	7.414	41	9.518
<b>Österreich</b>	<b>173.317</b>	<b>7.347.535</b>	<b>153.519</b>	<b>2.879.895</b>	<b>145.644</b>	<b>3.405.750</b>

Quelle: Statistik Austria.

## Verteilung der Kulturarten im Zeitvergleich (1)

Tabelle 3.1.5

Kulturart	1960	1970	1980	1990	1995	1999	2010
<b>Gesamtfläche (in ha)</b>							
Kulturfläche	7.193.636	6.757.443	6.546.245	6.761.005	6.686.268	6.650.206	6.285.645
Landwirtschaftlich genutzte Fläche	4.051.911	3.696.453	3.509.987	3.521.570	3.426.873	3.389.905	2.879.895
Forstwirtschaftlich genutzte Fläche	3.141.725	3.060.990	3.036.258	3.239.435	3.259.395	3.260.301	3.405.750
Sonstige Flächen	1.111.929	969.936	1.104.714	-6.761.005	844.937	868.409	1.061.891
<b>Gesamtfläche</b>	<b>3.305.565</b>	<b>7.727.379</b>	<b>7.650.956</b>		<b>7.531.205</b>	<b>7.518.615</b>	<b>7.347.536</b>
<b>Zusammensetzung der landwirtschaftlich genutzten Fläche (LF) (in ha)</b>							
Ackerland	1.646.837	1.458.503	1.454.389	1.405.141	1.404.248	1.395.274	1.371.428
Dauergrünland	2.297.898	2.097.178	1.950.544	2.017.282	1.936.888	1.916.792	1.440.582
Haus- und Nutzgärten	42.362	52.751		19.637	8.774	7.194	2.576
Obstanlagen (2)	26.279	41.670	47.640	19.581	19.049	17.392	14.884
Weingärten	35.611	45.579	56.149	58.364	55.628	51.214	46.635
Reb- und Baumschulen	924	772	1.265	1.565	1.525	1.548	1.444
Forstbaumschulen (3)					761	491	343
Christbaumkulturen (4) (5)							2.002
<b>LF</b>	<b>4.051.911</b>	<b>3.696.453</b>	<b>3.509.987</b>	<b>3.521.570</b>	<b>3.426.873</b>	<b>3.389.905</b>	<b>2.879.895</b>
LF (ohne Almen u. Bergmähder)	3.130.907	2.848.204	2.745.542	2.631.961	2.568.183	2.556.512	2.411.844



## Verteilung der Kulturarten im Zeitvergleich (1)

Tabelle 3.1.5

Kulturart	1960	1970	1980	1990	1995	1999	2010
<b>Zusammensetzung der forstwirtschaftlich genutzten Fläche (FF) (in ha)</b>							
Wald (4)				3.236.106	3.255.987	3.256.645	3.403.142
Energieholzflächen (4)				1.254	1.463	1.297	2.330
Christbaumkulturen (4)				1.347	1.754	2.068	
Forstgärten (4)				728	191	291	278
<b>FF</b>	<b>3.141.725</b>	<b>3.060.990</b>	<b>3.036.258</b>	<b>3.239.435</b>	<b>3.259.395</b>	<b>3.260.301</b>	<b>3.405.750</b>
<b>Aufgliederung des Dauergrünlandes (in ha)</b>							
Normalertragsfähiges Grünland (Wirtschaftsgrünland)	780.657	863.655	862.741	877.024	925.649	909.754	569.902
Mähweide/-wiesen mit drei und mehr Nutzungen (6)							499.360
mehrmähdige Wiesen (6)	726.504	818.920	823.271	839.757	858.632	835.907	
Kulturweiden	54.153	44.735	39.470	37.267	67.017	73.847	70.542
Extensiv genutztes Grünland	1.517.241	1.233.523	1.086.348	1.140.258	1.011.239	1.007.038	870.680
Almen und Bergmähder	921.004	848.249	764.445	889.609	858.690	833.393	468.051
Hutweiden	289.809	187.220	140.148	112.945	80.867	103.105	72.220
einemähdige Wiesen	282.186	171.558	121.359	92.848	55.989	53.429	35.919
Mähweide/-wiesen mit zwei Nutzungen							281.509
Streuwiesen	24.242	26.496	16.003	10.381	15.693	17.111	9.483
GLÖZ G-Flächen (7)							3.497
Nicht mehr genutztes Grünland (8)			44.393	34.474	34.688	39.777	109.338
<b>Dauergrünland</b>	<b>2.297.898</b>	<b>2.097.178</b>	<b>1.949.089</b>	<b>2.017.282</b>	<b>1.936.888</b>	<b>1.916.792</b>	<b>1.440.582</b>

1) Erfassungsuntergrenze bis 1970 0,5 ha Gesamtfläche, von 1971 bis 1990 1 ha Gesamtfläche; seit 1995 1 ha landwirtschaftlich genutzter Fläche oder 3 ha Forstfläche.  
 2) Extensiv- und Intensivobstanlagen.

Quelle: Statistik Austria.

## Verteilung der Kulturarten nach Bundesländern 2010

Tabelle 3.1.6

Tabelle unter: [www.gruenerbericht.at](http://www.gruenerbericht.at) oder [www.awi.bmlfuw.gv.at/gb](http://www.awi.bmlfuw.gv.at/gb) zu finden.

## Struktur der Betriebe nach der landwirtschaftlich genutzten Fläche und dem Ackerland

Tabelle 3.1.7

Tabelle unter: [www.gruenerbericht.at](http://www.gruenerbericht.at) oder [www.awi.bmlfuw.gv.at/gb](http://www.awi.bmlfuw.gv.at/gb) zu finden.

## Betriebe und Flächen nach Betriebsformen

Tabelle 3.1.8

Tabelle unter: [www.gruenerbericht.at](http://www.gruenerbericht.at) oder [www.awi.bmlfuw.gv.at/gb](http://www.awi.bmlfuw.gv.at/gb) zu finden.

## Betriebe und Flächen nach Standarddeckungsbeiträgen

Tabelle 3.1.9

Tabelle unter: [www.gruenerbericht.at](http://www.gruenerbericht.at) oder [www.awi.bmlfuw.gv.at/gb](http://www.awi.bmlfuw.gv.at/gb) zu finden.

## Betriebe (Unternehmen) nach Bundesländern im Zeitvergleich laut INVEKOS-Daten (1)

Tabelle 3.1.10

Jahr	Burgenland	Kärnten	Niederösterreich	Oberösterreich	Salzburg	Steiermark	Tirol	Vorarlberg	Wien	Österreich
<b>Hauptbetriebe</b>										
2000	9.741	14.274	41.593	35.043	8.982	36.837	14.642	4.050	180	165.342
2001	9.221	13.560	39.483	32.796	8.756	34.912	14.214	4.102	343	157.387
2002	9.143	13.479	39.001	32.314	8.725	34.518	14.049	4.096	233	155.558
2003	8.774	13.287	38.064	31.625	8.615	33.928	13.908	4.009	246	152.456
2004	8.583	13.249	37.576	31.423	8.673	33.497	13.930	4.024	255	151.210
2005	8.285	13.194	37.025	31.004	8.644	33.175	13.910	3.962	267	149.466
2006	7.686	13.043	35.936	30.578	8.613	32.184	13.868	3.909	249	146.066
2007	6.945	12.720	34.335	29.564	8.472	31.019	13.626	3.859	253	140.793
2008	6.638	12.419	33.501	28.815	8.397	30.072	13.466	3.787	251	137.346
2009	6.573	12.286	33.011	28.391	8.363	29.441	13.325	3.747	251	135.388
2010	6.432	12.039	32.304	27.730	8.290	28.737	13.179	3.691	251	132.653
2011	6.238	11.934	31.778	27.410	8.279	28.218	13.150	3.669	252	130.928
<b>Teilbetriebe</b>										
2005	15	2.255	352	365	1.645	2.432	1.492	494	8	9.058
2006	14	1.882	322	334	1.558	2.140	1.490	357	7	8.104
2007	15	2.189	291	368	1.624	2.362	1.485	494	7	8.835
2008	20	1.763	356	507	1.544	2.025	1.448	368	8	8.039
2009	14	1.722	243	307	1.531	2.002	1.445	285	7	7.556
2010	18	1.692	173	307	1.530	1.990	1.454	282	6	7.452
2011	22	1.691	169	295	1.478	1.985	1.449	271	4	7.364

Quelle: BMLFUW, AMA, INVEKOS-Daten.



Landwirtschaftlich genutzte Fläche nach Bundesländern laut INVEKOS-Daten 2011 (1)

Tabelle 3.1.11

	Burgenland	Kärnten	Niederösterreich	Oberösterreich	Salzburg	Steiermark	Tirol	Vorarlberg	Wien	Österreich
<b>Landwirtschaftlich genutzte Fläche (LF) (in ha)</b>										
2001	176.554	252.848	913.880	536.939	196.009	413.778	334.683	93.982	7.087	2.925.767
2002	179.380	252.533	913.444	535.981	197.492	413.529	335.411	95.388	6.016	2.929.180
2003	179.592	244.975	912.396	534.214	196.307	408.839	322.233	90.476	5.996	2.895.026
2004	179.687	243.000	911.855	533.438	197.377	406.413	311.733	84.577	5.981	2.874.061
2005	179.343	242.406	912.755	531.030	198.206	406.336	313.323	86.071	6.063	2.875.533
2006	179.338	240.748	907.742	528.202	197.294	402.172	312.542	85.861	5.981	2.859.881
2007	177.733	237.025	902.566	525.806	197.160	398.071	297.416	85.584	5.801	2.827.163
2008	177.709	235.542	901.877	524.723	196.587	395.130	297.148	85.546	5.794	2.820.055
2009	177.831	234.914	901.264	523.132	195.471	388.523	291.608	85.316	5.803	2.803.862
2010	177.981	230.664	900.126	520.682	187.377	379.083	273.626	85.129	5.589	2.760.257
2011	178.882	228.180	896.375	517.857	182.234	374.585	270.927	83.812	5.530	2.738.383
<b>Ackerland (in ha)</b>										
2001	151.084	65.403	699.242	292.843	6.483	145.079	11.290	2.891	6.014	1.380.329
2002	153.254	65.253	697.564	293.104	6.384	144.846	11.149	2.879	5.434	1.379.867
2003	153.449	65.435	696.574	293.228	6.324	144.669	11.120	2.903	5.407	1.379.108
2004	153.199	65.197	696.135	293.124	6.312	144.408	11.079	2.910	5.384	1.377.748
2005	152.613	65.206	697.476	292.887	6.342	144.585	11.045	2.917	5.465	1.378.537
2006	153.269	64.790	695.089	293.608	6.212	143.402	10.973	2.906	5.432	1.375.681
2007	153.262	64.323	694.472	294.275	6.209	142.390	10.668	2.899	5.286	1.373.783
2008	153.192	63.272	693.529	294.152	5.802	140.293	9.305	2.904	5.260	1.367.710
2009	153.132	63.054	692.874	293.533	5.779	139.471	9.063	2.944	5.227	1.365.076
2010	153.174	62.623	692.340	292.812	5.794	138.765	8.902	2.948	5.054	1.362.411
2011	154.000	62.433	689.919	292.328	5.760	137.648	8.837	2.977	4.986	1.358.888
<b>Flächen 2011 im Detail</b>										
<b>Landwirtschaftlich genutzte Fläche (LF) (in ha)</b>										
Ackerland (2)	154.000	62.433	689.919	292.328	5.760	137.648	8.837	2.977	4.986	1.358.888
Dauergrünland	12.251	164.257	177.914	224.358	175.504	220.493	260.901	80.626	35	1.316.339
Haus- und Nutzgärten	3	7	3	7		4	9	1		34
Obstanlagen	877	80	1.947	642	6	9.047	193	56	100	12.950
Weingärten	11.558	29	25.654	22	2	4.143	2	11	406	41.827
Reb- und Baumschulen	110	22	375	219		212			1	940
<b>LF</b>	<b>178.800</b>	<b>226.829</b>	<b>895.812</b>	<b>517.577</b>	<b>181.272</b>	<b>371.547</b>	<b>269.941</b>	<b>83.671</b>	<b>5.529</b>	<b>2.730.978</b>
<b>LFoAlm</b> (ohne Almen und Bergmähder)	<b>178.800</b>	<b>158.078</b>	<b>891.282</b>	<b>512.927</b>	<b>104.466</b>	<b>324.877</b>	<b>105.743</b>	<b>41.186</b>	<b>5.529</b>	<b>2.322.886</b>
<b>Aufgliederung des Dauergrünlandes (in ha) (3)</b>										
<b>Normalertragsfähiges Grünland</b> (Wirtschaftsgrünland)	<b>1.114</b>	<b>39.015</b>	<b>109.650</b>	<b>180.067</b>	<b>63.129</b>	<b>101.774</b>	<b>38.346</b>	<b>23.518</b>	<b>4</b>	<b>556.618</b>
Mähwiese/-weide 3 und mehr Nutzungen	304	25.643	92.913	171.284	60.096	82.103	35.872	21.558		489.773
Dauerweide	811	13.371	16.736	8.783	3.034	19.672	2.474	1.960	4	66.845
<b>Extensiv genutztes Grünland</b>	<b>11.137</b>	<b>125.243</b>	<b>68.264</b>	<b>44.291</b>	<b>112.375</b>	<b>118.719</b>	<b>222.555</b>	<b>57.108</b>	<b>31</b>	<b>759.722</b>
Almen		67.628	4.530	4.641	76.552	46.669	161.159	42.391		403.572
Bergmähder		1.123	0,1	9	253	1	3.039	94		4.520
Mähwiese/-weide 2 Nutzungen	6.100	42.758	56.285	34.439	20.732	52.923	41.292	7.046	20	261.595
einmähdige Wiesen	3.012	2.120	4.932	3.245	1.395	3.326	4.076	2.805	9	24.920
Hutweiden	1.507	11.444	1.924	997	12.484	13.765	12.723	2.241	1	57.086
Streuweiden	185	85	24	291	945	183	269	2.530	0,2	4.502
Grünlandbrache (4)	334	85	569	669	13,4	1.851	5	0,6	0,5	3.527
<b>Dauergrünland</b>	<b>12.251</b>	<b>164.257</b>	<b>177.914</b>	<b>224.358</b>	<b>175.504</b>	<b>220.493</b>	<b>260.901</b>	<b>80.626</b>	<b>35</b>	<b>1.316.339</b>

1) Flächenzuordnung erfolgt nach dem **Betriebs**sitz; inkludiert auch ausländische Flächen; daher ergeben sich Unterschiede zu Auswertungen nach dem Lageprinzip (wie z.B. in Tabelle 2.1.1).

2) Die Differenz zu dem Wert in Tabelle 2.1.1. ergibt sich durch die Zuschätzungen für spezielle Kulturen, die von der Statistik Austria vorgenommen werden.

3) Die Änderungen bzw. die neuen Begriffe ergeben sich aufgrund der neuen Erfassungssystematik bei Grünland ab dem Jahr 2007.

4) Umfassen die GLOZ-G-Flächen (GLOZ = Güter landwirtschaftlicher und ökologischer Zustand); Definition siehe Begriffsbestimmungen.

Quelle: BMLFUW; AMA; INVEKOS-Daten; Stand: September 2011; LFRZ-Auswertung L010 bzw. L037.

Anteil der Eigentums- und Pachtflächen an der landwirtschaftlich genutzten Fläche

Tabelle 3.1.12

Tabelle unter: [www.gruenerbericht.at](http://www.gruenerbericht.at) oder [www.awi.bmlfuw.gv.at/gb](http://www.awi.bmlfuw.gv.at/gb) zu finden.

Landwirtschaftlich genutzte Fläche im benachteiligten Gebiet in Österreich

Tabelle 3.1.13.

Tabelle unter: [www.gruenerbericht.at](http://www.gruenerbericht.at) oder [www.awi.bmlfuw.gv.at/gb](http://www.awi.bmlfuw.gv.at/gb) zu finden.



Struktur der Bergbauernbetriebe 2011 (1)

Tabelle 3.1.14

Betriebe, Flächen, Größenklassen	Burgenland	Kärnten	Niederösterreich	Oberösterreich	Salzburg	Steiermark	Tirol	Vorarlberg	Österreich
<b>Alle Bergbauernbetriebe mit BHK-Punkten</b>									
<b>Anzahl der Betriebe</b>	245	7.567	13.711	13.672	5.833	11.887	10.545	2.397	65.857
LF insgesamt (ha) (2)	3.085	96.697	277.250	214.482	72.330	166.419	90.279	29.350	949.892
davon Ackerfläche (ha)	2.426	17.009	133.690	65.922	2.729	26.691	3.951	527	252.945
durchschnittliche LF je Betrieb (ha)	12,6	12,8	20,2	15,7	12,4	14,0	8,6	12,2	14,4
durchschnittliche BHK-Punkte je Betrieb	85,7	176,7	111,1	95,4	159,2	155,9	187,0	167,6	141,8
<b>Bergbauern- und Biobetriebe - Anzahl (3)</b>	43	1.086	2.862	2.826	3.016	2.632	2.561	392	15.518
<b>Bergbauernbetriebe mit Milchquoten (4)</b>	17	1.912	5.330	6.597	3.119	4.580	4.847	1.400	27.802
<b>Bergbauernbetriebe mit Viehhaltung</b>	137	7.075	11.815	12.642	5.637	11.003	9.956	2.287	60.552
<b>GVE insgesamt</b>	832	125.999	253.285	269.821	98.399	211.224	133.407	40.003	1.132.970
davon GVE-Rinder	598	112.248	226.116	249.164	89.191	194.289	116.706	37.088	1.025.400
durchschnittliche GVE je Betrieb	6,1	17,8	21,4	21,3	17,5	19,2	13,4	17,5	18,7
Rinder (Stück)	848	143.976	302.825	329.528	112.932	253.556	149.859	46.752	1.340.276
davon Milchkühe (Stück)	131	21.034	77.524	100.543	32.496	62.445	44.668	18.517	357.358
davon Mutterkühe (Stück)	122	44.684	39.825	36.168	17.163	42.427	19.429	3.513	203.331
<b>Bergbauernbetriebe BHK-Gruppe 1 (1 bis 90 BHK-Punkte)</b>									
<b>Anzahl der Betriebe</b>	145	1.658	5.098	7.340	1.430	2.532	2.198	448	20.849
LF insgesamt (ha)	1.601	24.818	109.505	126.402	19.712	37.192	23.043	7.048	349.321
durchschnittliche LF je Betrieb (ha)	11,0	15,0	21,5	17,2	13,8	14,7	10,5	15,7	16,8
Biobetriebe	32	174	764	1.356	650	393	459	53	3.881
Betriebe mit Milchquoten	2	530	1.883	3.952	898	1.039	1.286	320	9.710
<b>Betriebe mit Viehhaltung</b>	77	1.507	4.148	6.847	1.377	2.285	2.104	431	18.776
<b>GVE insgesamt</b>	188	32.425	92.318	166.781	28.304	50.795	39.862	11.529	422.202
davon GVE-Rinder	100	27.818	79.671	154.501	26.194	45.572	36.015	10.954	380.825
davon sonstige RGVE	79	2.768	7.406	8.234	2.015	3.924	3.500	386	28.312
durchschnittliche GVE je Betrieb	2,4	21,5	22,3	24,4	20,6	22,2	18,9	26,7	22,5
Rinder (Stück)	148	36.154	109.623	206.004	32.382	60.191	45.466	13.716	503.684
davon Milchkühe (Stück)	9	7.226	26.967	63.721	12.715	17.022	16.625	5.790	150.075
<b>Bergbauernbetriebe BHK-Gruppe 2 (91 bis 180 BHK-Punkte)</b>									
<b>Anzahl der Betriebe</b>	99	2.373	7.430	5.545	2.275	5.191	2.979	998	26.890
LF insgesamt (ha)	1.480	32.625	150.871	79.803	29.848	77.429	27.820	13.346	413.222
durchschnittliche LF je Betrieb (ha)	14,9	13,7	20,3	14,4	13,1	14,9	9,3	13,4	15,4
Biobetriebe	11	368	1.716	1.421	1.259	1.134	785	148	6.842
Betriebe mit Milchquoten	15	656	3.261	2.449	1.334	2.218	1.443	676	12.052
<b>Betriebe mit Viehhaltung</b>	59	2.216	6.586	5.102	2.194	4.831	2.777	971	24.736
<b>GVE insgesamt</b>	643	44.095	144.726	94.806	41.035	101.336	41.006	18.668	486.315
davon GVE-Rinder	498	40.278	131.683	87.527	37.290	94.444	36.056	17.631	445.407
durchschnittliche GVE je Betrieb	10,9	19,9	22,0	18,6	18,7	21,0	14,8	19,2	19,7
Rinder (Stück)	700	51.738	174.074	114.300	47.310	122.801	45.992	22.083	578.998
davon Milchkühe (Stück)	122	7.570	46.638	34.642	13.389	32.500	14.637	9.323	158.821
<b>Bergbauernbetriebe BHK-Gruppe 3 (181 bis 270 BHK-Punkte)</b>									
<b>Anzahl der Betriebe</b>	1	2.227	1.123	739	1.373	3.114	2.944	612	12.133
LF insgesamt (ha)	4	28.006	16.480	8.043	15.399	41.000	22.462	6.181	137.575
durchschnittliche LF je Betrieb (ha)	4,0	12,6	14,7	10,9	11,2	13,2	7,6	10,1	11,3
Biobetriebe		366	373	145	757	854	792	119	3.406
Betriebe mit Milchquoten		495	381	193	617	1.054	1.196	284	4.220
<b>Betriebe mit Viehhaltung</b>	1	2.121	1.027	653	1.330	2.914	2.760	579	11.385
<b>GVE insgesamt</b>	1	35.409	15.893	8.063	20.150	47.246	30.815	7.030	164.607
davon GVE-Rinder		31.900	14.505	7.047	17.940	43.440	26.549	6.122	147.503
durchschnittliche GVE je Betrieb	1,0	16,7	15,5	12,3	15,2	16,2	11,2	12,1	14,5
Rinder (Stück)		40.624	18.794	9.106	23.120	56.502	34.635	7.905	190.686
davon Milchkühe (Stück)		4.788	3.895	2.169	4.640	10.689	8.128	2.523	36.832
<b>Bergbauernbetriebe BHK-Gruppe 4 (mehr als 270 BHK-Punkte)</b>									
<b>Anzahl der Betriebe</b>		1.309	60	48	755	1.050	2.424	339	5.985
LF insgesamt (ha)		11.249	394	234	7.370	10.798	16.954	2.775	49.774
durchschnittliche LF je Betrieb (ha)		8,6	6,6	4,9	9,8	10,3	7,0	8,2	8,3
Biobetriebe		178	9	4	350	251	525	72	1.389
Betriebe mit Milchquoten		231	5	3	270	269	922	120	1.820
<b>Betriebe mit Viehhaltung</b>		1.231	54	40	736	973	2.315	306	5.655
<b>GVE insgesamt</b>		14.070	348	171	8.910	11.847	21.724	2.776	59.846
davon GVE-Rinder		12.252	257	89	7.767	10.833	18.086	2.381	51.665
durchschnittliche GVE je Betrieb		11,4	6,4	4,3	12,1	12,2	9,4	9,1	10,6
Rinder (Stück)		15.460	334	118	10.120	14.062	23.766	3.048	66.908
davon Milchkühe (Stück)		1.450	24	11	1.752	2.234	5.278	881	11.630

Quelle: BMLFUW, AMA, INVEKOS-Daten mit Stand vom Mai 2011; LFRZ-Auswertung LD12 u.a.

Vollständige Tabelle unter: [www.gruenerbericht.at](http://www.gruenerbericht.at) oder [www.awi.bmlfuw.gv.at/gb](http://www.awi.bmlfuw.gv.at/gb) zu finden.



Entwicklung der Biobetriebe und Bioflächen (Auszug)

Tabelle 3.1.15

Jahr	Zahl der Biobetriebe					Förderungen in Mio. Euro				
	Alle Biobetriebe (1)	geförderte Biobetriebe im INVEKOS (2)	davon			Maßnahme biologische Wirtschaftsweise (BW)		Summe der Prämien aus anderen Förderungsmaßnahmen des ÖPUL's für Biobetriebe	Förderungen für Bioverbände (5)	
			geförderte Biobetriebe im ÖPUL	davon		Zahlungen im Rahmen der Maßnahme BW (3)	davon/dazu Bio-Kontrollzuschuss (4)			
				Maßnahme "Biologische Wirtschaftsweise"	Sonstige ÖPUL-Maßnahmen					
<b>Betriebe</b>						<b>Prämien</b>				
2007	19.922	19.751	19.420	18.459	961	85,8		50,3	1,4	
2008	20.089	19.948	19.706	19.074	632	88,5	1,9	50,4	1,4	
2009	21.000	20.870	20.595	19.997	598	92,4	1,9	64,2	1,3	
2010	22.132	21.728	21.374	20.789	585	99,1	2,3	67,8	1,3	
2011	22.058	21.575	21.326	20.851	475					
<b>Landwirtschaftlich genutzte Fläche (in ha)</b>										
2007	482.337	481.637	468.782	345.400						
2008	492.632	491.825	482.050	364.924						
2009	518.757	518.172	506.219	388.043						
2010	543.605	538.210	525.862	414.148						
2011	542.553	536.877	531.569	415.913						
<b>Entwicklung der Biobetriebe und Bioflächen (in ha) nach Bundesländern</b>										
	Burgenland	Kärnten	Nieder- österreich	Ober- österreich	Salzburg	Steiermark	Tirol	Vorarlberg	Wien	Österreich
<b>Alle Biobetriebe</b>										
2007	774	1.371	4.245	3.517	3.475	3.426	2.632	460	22	19.922
2008	780	1.346	4.255	3.722	3.528	3.407	2.587	441	23	20.089
2009	853	1.402	4.453	3.881	3.604	3.649	2.658	476	24	21.000
2010	992	1.480	4.773	4.097	3.685	3.740	2.818	513	34	22.132
2011	995	1.486	4.778	4.105	3.687	3.623	2.834	514	36	22.058
<b>Geförderte Biobetriebe im INVEKOS</b>										
2007	752	1.355	4.219	3.493	3.460	3.380	2.620	452	20	19.751
2008	764	1.332	4.231	3.702	3.515	3.368	2.580	435	21	19.948
2009	838	1.388	4.430	3.864	3.593	3.611	2.652	472	22	20.870
2010	955	1.441	4.683	4.020	3.659	3.642	2.793	507	28	21.728
2011	955	1.441	4.675	4.019	3.654	3.503	2.801	497	30	21.575
<b>Landwirtschaftlich genutzte Fläche (in ha) der geförderten Biobetriebe im INVEKOS</b>										
2007	30.781	40.247	121.678	62.011	89.652	71.088	52.302	12.730	1.149	481.637
2008	33.251	39.531	124.322	66.624	90.519	71.908	52.646	11.892	1.131	491.825
2009	36.649	40.502	134.637	69.553	93.140	75.023	54.571	12.693	1.404	518.172
2010	44.612	40.888	144.088	72.822	90.231	73.110	57.820	13.262	1.375	538.210
2011	45.394	41.167	144.676	73.306	89.153	72.135	57.391	12.342	1.313	536.877
<b>Landwirtschaftlich genutzte Fläche (in ha) ohne Almen und Bergmälder der geförderten Biobetriebe im INVEKOS</b>										
2007	30.781	25.151	118.592	60.756	49.394	52.659	26.570	5.860	1.149	370.912
2008	33.251	25.098	120.927	65.409	50.771	53.620	26.878	5.711	1.131	382.796
2009	36.649	26.124	131.165	68.362	52.303	57.766	28.159	6.230	1.404	408.162
2010	44.612	27.046	141.123	71.816	52.834	58.764	30.097	6.609	1.375	434.276
2011	45.394	27.328	141.994	72.217	52.727	57.304	30.220	6.536	1.313	435.031
<b>Ackerland (in ha) der geförderten Biobetriebe im INVEKOS</b>										
2007	27.533	8.542	78.296	23.655	2.462	9.965	1.101	196	1.117	152.866
2008	29.644	8.291	80.307	24.707	2.231	9.994	1.040	187	1.092	157.494
2009	32.528	8.658	88.534	25.519	2.248	10.554	1.120	214	1.334	170.708
2010	39.857	8.931	97.197	27.360	2.270	10.766	1.132	242	1.302	189.056
2011	40.429	9.072	97.973	27.375	2.264	9.881	1.212	240	1.232	189.679
<b>Dauergrünland (in ha) der geförderten Biobetriebe im INVEKOS</b>										
2007	2.296	31.680	41.336	38.275	87.185	60.181	51.187	12.524	9	324.673
2008	2.454	31.216	41.845	41.816	88.283	60.761	51.577	11.695	11	329.657
2009	2.738	31.815	43.761	43.909	90.886	63.172	53.430	12.469	11	342.191
2010	3.074	31.926	44.196	45.329	87.955	61.002	56.659	13.010	10	343.162
2011	3.139	32.064	43.823	45.772	86.883	60.904	56.152	12.091	10	340.837
<b>Weingärten (in ha) der geförderten Biobetriebe im INVEKOS</b>										
2007	766	1	1.534			154		3	19	2.477
2008	959	1	1.626	0,4		159		3	23	2.773
2009	1.184	7	1.755	0,9		212		3	56	3.218
2010	1.458	7	2.084	4,9		245		3	61	3.863
2011	1.605	7	2.251	5		238		3	69	4.178

Quelle: BMLFUW, AMA, Stand: April 2012.

Vollständige Tabelle unter: [www.gruenerbericht.at](http://www.gruenerbericht.at) oder [www.awi.bmlfuw.gv.at/gb](http://www.awi.bmlfuw.gv.at/gb) zu finden.



Struktur der Biobetriebe 2011 (1)

Tabelle 3.1.16a

Betriebe, Flächen, Größenklassen, Tiere und Großvieheinheiten (GVE)	Burgenland	Kärnten	Niederösterreich	Oberösterreich	Salzburg	Steiermark	Tirol	Vorarlberg	Wien	Osterreich
<b>Betriebe und Flächen</b>										
<b>geförderte Biobetriebe</b>	<b>955</b>	<b>1.441</b>	<b>4.675</b>	<b>4.019</b>	<b>3.654</b>	<b>3.503</b>	<b>2.801</b>	<b>497</b>	<b>30</b>	<b>21.575</b>
Landw. gen. Fläche (LF) gesamt (ha) (3)	45.394	41.167	144.676	73.306	89.153	72.135	57.391	12.342	1.313	536.877
davon Almen und Bergm.		13.839	2.682	1.089	36.427	14.831	27.171	5.806		101.845
durchschn. LF je Betrieb (ha)	47,5	28,6	30,9	18,2	24,4	20,6	20,5	24,8	43,8	24,9
<b>Biobetriebe mit LF o. Almen u. Bergm.</b>	<b>950</b>	<b>1.413</b>	<b>4.625</b>	<b>3.993</b>	<b>3.651</b>	<b>3.461</b>	<b>2.776</b>	<b>477</b>	<b>29</b>	<b>21.375</b>
LF ohne Almen u. Bergmähder (ha)	45.394	27.328	141.994	72.217	52.727	57.304	30.220	6.536	1.313	435.031
durch. LF o. Almen je Betrieb (ha)	47,8	19,3	30,7	18,1	14,4	16,6	10,9	13,7	45,3	20,4
Betriebe n. Größenklassen (ha LF o. Almen u. Bergm.)										
unter 5 ha	126	165	332	501	356	451	655	121	15	2.722
5 bis unter 10 ha	143	330	575	803	1.045	821	981	99		4.797
10 bis unter 20 ha	182	462	1.304	1.398	1.498	1.223	841	147	1	7.056
20 bis unter 30 ha	89	219	880	699	506	552	216	64	2	3.227
30 bis unter 50 ha	126	169	803	458	214	317	66	44	5	2.202
50 ha und mehr	284	68	731	134	32	97	17	2	6	1.371
<b>Biobetriebe mit Ackerflächen</b>	<b>861</b>	<b>769</b>	<b>3.292</b>	<b>2.808</b>	<b>456</b>	<b>1.396</b>	<b>550</b>	<b>53</b>	<b>16</b>	<b>10.201</b>
Ackerfläche (AF) insgesamt (ha)	40.497	9.072	97.905	27.375	2.264	9.882	1.212	240	1.232	189.679
durchschn. AF je Betrieb (ha)	47,0	11,8	29,7	9,7	5,0	7,1	2,2	4,5	77,0	18,6
Biobetriebe mit AF n. Größenklassen (ha AF)										
unter 5 ha	136	346	600	1.155	304	765	490	39	4	3.839
5 bis unter 10 ha	122	170	489	765	94	319	38	6		2.003
10 bis unter 20 ha	146	141	706	585	46	229	17	5	1	1.876
20 bis unter 30 ha	90	49	442	159	10	49	3	2	1	805
30 bis unter 50 ha	104	40	482	107	2	22	1	1	4	763
50 ha und mehr	262	23	574	37		12	1		6	915
<b>Biobetriebe mit GL o. Almen, Bergm.</b>	<b>433</b>	<b>1.381</b>	<b>3.632</b>	<b>3.936</b>	<b>3.650</b>	<b>3.351</b>	<b>2.768</b>	<b>472</b>	<b>5</b>	<b>19.628</b>
Grünland (GL) o. Almen, Bergm. (ha)	3.139	18.225	41.140	44.682	50.456	46.073	28.980	6.285	10	238.992
durch. GLfläche o. Almen, Bergm. je Betr. (ha)	7,2	13,2	11,3	11,4	13,8	13,7	10,5	13,3	1,9	12,2
Biobetriebe mit GL ohne Almen, Bergm. n. Größenklassen (ha GL)										
unter 5 ha	322	296	1.389	1.115	406	794	724	120	4	5.170
5 bis unter 10 ha	59	383	691	1.130	1.071	762	946	103	1	5.146
10 bis unter 20 ha	29	429	884	1.115	1.500	1.061	816	145		5.979
20 bis unter 30 ha	9	170	422	353	459	451	209	64		2.137
30 bis unter 50 ha	4	88	208	191	187	232	59	38		1.007
50 ha und mehr	10	15	38	32	27	51	14	2		189
<b>Biobetriebe mit Weingärten</b>	<b>249</b>	<b>8</b>	<b>419</b>	<b>7</b>		<b>106</b>		<b>4</b>	<b>16</b>	<b>809</b>
Weingärten (ha)	1.605	7	2.251	4,9		238		3,1	69,5	4.178
durchschn. Weingartenfläche je Betrieb mit Dauerkulturen (ha)	6,4	0,9	5,4	0,7		2,2		0,8	4,3	5,2
<b>Biobetriebe mit Obstanlagen</b>	<b>95</b>	<b>14</b>	<b>235</b>	<b>54</b>	<b>4</b>	<b>232</b>	<b>21</b>	<b>14</b>	<b>2</b>	<b>671</b>
Obstanlagen (ha)	221	23	625	122,3	6	1.092	25	7,2	0,6	2.123
durchschn. Obstanlagenfläche je Betrieb mit Dauerkulturen (ha)	2,3	1,7	2,7	2,3	1,5	4,7	1,2	0,5	0,3	3,2
<b>Kulturgruppen</b>										
<b>Brotgetreide</b>										
Biobetriebe mit Brotgetreide	694	224	2.574	1.611	55	507	87	19	12	5.783
Brotgetreide gesamt (ha)	14.240	1.083	33.795	5.676	74	1.327	76	38	516	56.825
Brotgetreidefläche je Betrieb (ha) (3)	20,5	4,8	13,1	3,5	1,4	2,6	0,9	2,0	43,0	9,8
<b>Futtergetreide</b>										
Biobetriebe mit Futtergetreide	893	479	2.653	2.050	176	707	123	11	12	6.904
Futtergetreide gesamt (ha)	6.812	2.129	17.750	7.032	302	2.093	54	9	225	36.407
Futtergetreidefläche je Betrieb (ha) (3)	9,8	4,4	6,7	3,4	1,7	3,0	0,4	0,8	18,8	5,3
<b>Eiweißpflanzen (Körnerleguminosen)</b>										
Biobetriebe mit Eiweißpflanzen	428	69	1.307	493	8	117			9	2.431
Eiweißpflanzen gesamt (ha)	3.291	424	6.441	1.898	16	323			80	12.474
Eiweißpflanzenfläche je Betrieb (ha) (3)	7,7	6,1	4,9	3,8	2,0	2,8			8,9	5,1
<b>Ölfrüchte</b>										
Biobetriebe mit Ölfrüchten	349	65	966	187	1	250		1	10	1.829
Ölfrüchte gesamt (ha)	5.193	862	8.362	903	1,5	534		0,1	58	15.914
Ölfruchtfläche je Betrieb (ha) (3)	14,9	13,3	8,7	4,8	1,5	2,1		0,1	5,8	8,7
<b>Hackfrüchte</b>										
Biobetriebe mit Hackfrüchten	62	183	1.035	1.116	176	232	274	12	8	3.098
Hackfrüchte gesamt (ha)	312	31	3.673	353	64	36	57	6	21	4.552
Hackfruchtfläche je Betrieb (ha) (3)	5,0	0,2	3,5	0,3	0,4	0,2	0,2	0,5	2,6	1,5
<b>Feldfutter</b>										
Biobetriebe mit Feldfutter	713	700	2.981	2.512	440	1.169	469	45	12	9.041
Feldfutter gesamt (ha)	8.713	3.889	22.364	10.306	1.752	5.024	723	138	175	53.084
Feldfutterfläche je Betrieb (ha) (3)	12,2	5,6	7,5	4,1	4,0	4,3	1,5	3,1	14,6	5,9



Struktur der Biobetriebe 2011 (1)

Tabelle 3.1.16b

Betriebe, Flächen, Größenklassen, Tiere und Großvieheinheiten (GVE)	Burgenland	Kärnten	Niederösterreich	Oberösterreich	Salzburg	Steiermark	Tirol	Vorarlberg	Wien	Osterreich
<b>Halter und Nutztiere</b>										
<b>Rinder</b>										
Halter von Rindern	59	1.100	2.198	2.734	3.329	2.590	2.339	399	1	14.749
Rinder (Stück)	3.630	30.299	63.447	78.309	81.648	71.130	45.057	8.853	1	382.374
Rinder je Betrieb (Stück)	61,5	27,5	28,9	28,6	24,5	27,5	19,3	22,2	1,0	25,9
<b>davon Milchkühe</b>										
Halter von Milchkühen	31	509	1.249	1.488	2.351	1.382	1.533	238		8.781
Milchkühe (Stück)	425	4.889	13.341	19.049	26.263	14.222	13.406	2.757		94.352
Milchkühe je Betrieb (Stück)	13,7	9,6	10,7	12,8	11,2	10,3	8,7	11,6		10,7
<b>davon Mutterkühe</b>										
Halter von Mutterkühen	43	926	1.702	2.081	2.106	1.940	1.623	256		10.677
Mutterkühe (Stück)	1.024	10.380	15.749	18.515	12.912	18.648	7.287	1.469		85.984
Mutterkühe je Betrieb (Stück)	23,8	11,2	9,3	8,9	6,1	9,6	4,5	5,7		8,1
<b>Schweine</b>										
Halter von Schweinen	54	321	807	825	623	770	450	49	2	3.901
Schweine (Stück)	2.651	2.993	35.365	15.101	1.594	9.716	1.731	352	53	69.556
Schweine je Betrieb (Stück)	49,1	9,3	43,8	18,3	2,6	12,6	3,8	7,2	26,5	17,8
<b>Geflügel</b>										
Halter von Geflügel	134	634	1.498	1.894	1.641	1.637	912	140	4	8.494
Geflügel (Stück)	38.101	215.078	173.104	326.564	55.970	430.821	25.697	17.664	295	1.283.294
Geflügel je Betrieb (Stück)	284,3	339,2	115,6	172,4	34,1	263,2	28,2	126,2	73,8	151,1
<b>Schafe</b>										
Halter von Schafen	53	224	542	436	528	453	444	62	3	2.745
Schafe (Stück)	1.945	9.020	25.925	18.032	13.525	15.901	14.602	2.302	155	101.407
Schafe je Betrieb (Stück)	36,7	40,3	47,8	41,4	25,6	35,1	32,9	37,1	51,7	36,9
<b>Ziegen</b>										
Halter von Ziegen	18	136	261	442	496	343	354	81	1	2.132
Ziegen (Stück)	136	1.386	9.737	16.883	3.144	2.726	3.330	998	1	38.341
Ziegen je Betrieb (Stück)	7,6	10,2	37,3	38,2	6,3	7,9	9,4	12,3	1,0	18,0
<b>Milchquoten</b>										
<b>Biobetriebe mit Quoten</b>	<b>8</b>	<b>401</b>	<b>938</b>	<b>1.116</b>	<b>2.191</b>	<b>1.037</b>	<b>1.416</b>	<b>203</b>		<b>7.310</b>
Quote (A-, D- u. Almquote) (t)	1.740	26.754	66.205	94.675	137.233	72.881	69.460	15.778		484.725
Quote je Betrieb (t)	217,5	66,7	70,6	84,8	62,6	70,3	49,1	77,7		66,3
<b>Biobetriebe nach Größenklassen</b>										
bis 20.000 kg	1	123	162	151	459	152	443	43		1.534
20.001 bis 40.000 kg	1	83	194	185	557	250	333	23		1.626
40.001 bis 70.000 kg		62	212	234	494	257	300	46		1.605
70.001 bis 100.000 kg	1	48	161	199	270	160	176	35		1.050
100.001 bis 200.000 kg	2	60	173	276	328	177	143	42		1.201
über 200.000 kg	3	25	36	71	83	41	21	14		294
<b>Bio-Milchquote (t) nach Größenklassen</b>										
bis 20.000 kg	14	950	1.570	1.467	4.966	1.776	3.983	408		15.133
20.001 bis 40.000 kg	24	2.405	5.921	5.484	16.246	7.310	9.745	697		47.833
40.001 bis 70.000 kg	0	3.418	11.519	12.432	26.403	13.976	16.206	2.449		86.403
70.001 bis 100.000 kg	81	4.020	13.563	16.834	22.473	13.367	14.707	2.842		87.887
100.001 bis 200.000 kg	234	8.830	23.061	37.958	43.934	23.948	19.072	5.515		162.353
über 200.000 kg	1.388	7.331	10.571	20.500	23.210	12.504	5.748	3.866		85.116
<b>Biobetriebe mit A-Milchquoten</b>	<b>7</b>	<b>324</b>	<b>876</b>	<b>1.064</b>	<b>2.056</b>	<b>994</b>	<b>1.220</b>	<b>183</b>		<b>6.724</b>
A-Quote (t)	1.677	24.469	63.571	91.694	129.269	69.832	59.371	13.659		453.541
A-Quote je Betrieb (t)	239,6	75,5	72,6	86,2	62,9	70,3	48,7	74,6		67,5
<b>Biobetriebe mit D-Milchquoten</b>	<b>5</b>	<b>240</b>	<b>380</b>	<b>414</b>	<b>846</b>	<b>349</b>	<b>713</b>	<b>128</b>		<b>3.075</b>
D-Quote (t)	63	1.937	2.586	2.966	2.868	2.275	2.741	867		16.303
D-Quote je Betrieb (t)	12,6	8,1	6,8	7,2	3,4	6,5	3,8	6,8		5,3
<b>Biobetriebe mit Alm-Milchquoten</b>	<b>23</b>	<b>3</b>	<b>1</b>	<b>290</b>	<b>48</b>	<b>376</b>	<b>65</b>			<b>806</b>
Alm-Quote (t)	350	49	15	5.095	778	7.348	1.252			14.888
Alm-Quote je Betrieb (t)	15,2	16,2	15,1	17,6	16,2	19,5	19,3			18,5
<b>Großvieheinheiten (GVE)</b>										
<b>Biobetriebe mit GVE</b>	<b>240</b>	<b>1.302</b>	<b>3.107</b>	<b>3.579</b>	<b>3.564</b>	<b>3.093</b>	<b>2.675</b>	<b>449</b>	<b>6</b>	<b>18.015</b>
GVE	3.764	27.648	61.575	71.768	71.391	63.643	39.829	7.708	33	347.361
GVE je Betrieb	15,7	21,2	19,8	20,1	20,0	20,6	14,9	17,2	5,6	19,3

1) Es sind alle geförderten Biobetriebe im INVEKOS erfasst.

2) Umfasst die Betriebe ohne LF (z.B. Teichwirte, Bienenhalter, etc.).

3) Durchschnittsfläche bezogen auf Betriebe mit der jeweiligen Fläche (z.B. Brotgetreidefläche).

Quelle: BMLFUW, Bundesanstalt für Agrarwirtschaft; AMA, INVEKOS-Daten, Stand Mai 2012.



## Struktur der Almen in Österreich: Anzahl, Flächen und gealptes Vieh (1) (Auszug)

Tabelle 3.1.17

Jahre	Burgenland (2)	Kärnten	Niederösterreich	Oberösterreich	Salzburg	Steiermark	Tirol	Vorarlberg	Wien (2)	Österreich
<b>Anzahl der Almen</b>										
2009		1.942	81	205	1.814	1.974	2.151	539		8.706
2010		1.926	79	201	1.819	1.945	2.163	534		8.667
2011		1.927	82	181	1.740	1.925	2.145	529		8.529
Veränderung 2010 zu 2011 in %		0,1	3,8	-10,0	-4,3	-1,0	-0,8	-0,9		-1,6
<b>Hirten</b>										
2009		578	67	117	1.330	915	3.241	1.019		7.267
2010		581	70	118	1.324	886	3.204	1.043		7.226
2011		566	75	107	1.337	863	3.198	1.014		7.160
Veränderung 2010 zu 2011 in %		-2,6	7,1	-9,3	1,0	-2,6	-0,2	-2,8		-0,9
<b>Almfutterflächen (in ha)</b>										
2009		72.562	4.987	5.219	87.913	56.374	180.951	41.976		449.981
2010		69.319	4.503	5.453	80.884	48.392	163.099	41.722		413.372
2011		68.230	4.859	4.348	76.069	46.082	160.787	40.571		400.946
Veränderung 2010 zu 2011 in %		-1,6	7,9	-20,3	-6,0	-4,8	-1,4	-2,8		-3,0
<b>AlmaufreiberInnen</b>										
2009	5	4.642	662	700	4.779	4.577	10.600	2.641		28.606
2010	4	4.603	641	689	4.747	4.494	10.392	2.596	2	28.168
2011	4	4.597	635	684	4.751	4.450	10.403	2.540	1	28.065
Veränderung 2010 zu 2011 in %	0,0	-0,1	-0,9	-0,7	0,1	-1,0	0,1	-2,2		-0,4
<b>GVE</b>										
2009		46.255	3.892	3.980	60.807	41.138	103.347	30.046		289.466
2010		46.391	3.714	4.018	60.912	40.844	102.946	29.931		288.756
2011		46.881	4.158	3.822	60.448	40.148	101.551	29.871		286.879
Veränderung 2010 zu 2011 in %		1,1	11,9	-4,9	-0,8	-1,7	-1,4	-0,2		-0,6
<b>Pferde in Stück</b>										
2009		1.478	32	92	2.835	913	3.267	1.018		9.635
2010		1.440	26	82	2.697	900	3.141	1.068		9.354
2011		1.478	29	77	2.743	932	3.157	1.044		9.460
Veränderung 2010 zu 2011 in %		2,6	11,5	-6,1	1,7	3,6	0,5	-2,2		1,1
<b>Rinder (ohne Milchkühe) in Stück</b>										
2009		50.861	4.961	4.892	60.095	49.378	79.217	26.447		275.851
2010		51.096	4.734	4.951	60.400	49.026	79.750	26.947		276.904
2011		51.667	5.078	4.664	59.455	48.253	78.415	26.756		274.288
Veränderung 2010 zu 2011 in %		1,1	7,3	-5,8	-1,6	-1,6	-1,7	-0,7		-0,9
<b>Milchkühe in Stück</b>										
2009		1.731	40	79	9.143	1.440	33.639	9.537		55.609
2010		1.703	47	76	9.080	1.412	32.459	9.027		53.804
2011		1.615	36	43	9.197	1.342	32.222	9.038		53.493
Veränderung 2010 zu 2011 in %		-5,2	-23,4	-43,4	1,3	-5,0	-0,7	0,1		-0,6
<b>Schafe (3) in Stück</b>										
2009		15.619		903	18.752	7.821	69.748	4.912		117.755
2010		15.631		912	19.754	7.864	72.571	5.261		121.993
2011		16.024		988	19.537	7.742	72.170	5.298		121.759
Veränderung 2010 zu 2011 in %		2,5		8,3	-1,1	-1,6	-0,6	0,7		-0,2
<b>Ziegen (3) in Stück</b>										
2009		1.054	4	78	1.464	101	5.348	1.050		9.099
2010		1.051	1	62	1.497	102	5.687	1.104		9.504
2011		1.065	4	79	1.658	132	5.797	1.126		9.861
Veränderung 2010 zu 2011 in %		1,3	300,0	27,4	10,8	29,4	1,9	2,0		3,8
<b>Almen im Ausland 2011</b>										
<b>Anzahl und Flächen</b>										
Ausländische Almen		2			5		7	39		53
Almfutterfläche (in ha)		91			52		27	1.649		1.819
Gealpte GVE		73			25		23	1.465		1.586

1) Für die Auswertung nach Bundesländern ist die Lage der Alm ausschlaggebend; inklusive der mitbestoßenen Almen in Österreich

2) Im Burgenland und Wien gibt es keine Almfelder.

3) Ab 2008 werden auch die aufgetriebenen Schafe bzw. Ziegen unter 1 Jahr erfasst, daher ergibt sich eine Steigerung bei den aufgetriebenen Tieren.

Quelle: BMLFUW, AMA, INVEKOS-Daten, Stand Februar 2012; LFRZ-Auswertung L013a.

Vollständige Tabelle unter: [www.gruenerbericht.at](http://www.gruenerbericht.at) oder [www.awi.bmlfuw.gv.at/gb](http://www.awi.bmlfuw.gv.at/gb) zu finden.

## Struktur der Weidegemeinschaften: Anzahl, Flächen und geweidetes Vieh

Tabelle 3.1.18

Tabelle unter: [www.gruenerbericht.at](http://www.gruenerbericht.at) oder [www.awi.bmlfuw.gv.at/gb](http://www.awi.bmlfuw.gv.at/gb) zu finden.



**Obstanlagen nach Produktionsrichtung 2002 und 2007**

Tabelle 3.1.19

Tabelle unter: [www.gruenerbericht.at](http://www.gruenerbericht.at) oder [www.awi.bmfuw.gv.at/gb](http://www.awi.bmfuw.gv.at/gb) zu finden.**Obstanlagen nach Produktionsrichtung und Sorten**

Tabelle 3.1.20

Tabelle unter: [www.gruenerbericht.at](http://www.gruenerbericht.at) oder [www.awi.bmfuw.gv.at/gb](http://www.awi.bmfuw.gv.at/gb) zu finden.**Weingartenflächen 2009**

Tabelle 3.1.21

Tabelle unter: [www.gruenerbericht.at](http://www.gruenerbericht.at) oder [www.awi.bmfuw.gv.at/gb](http://www.awi.bmfuw.gv.at/gb) zu finden.**Rebsorten nach Bundesländern (Flächen in ha) (1)**

Tabelle 3.1.22

Rebsorten	Österreich		Burgenland	Niederösterreich	Steiermark	Wien	Übrige Bundesländer
	1999	2009					
Grüner Veltliner (Weißgipfler)	17.479	13.519	1.473	11.886	5	147	8
Weischriesling	4.323	3.462	1.422	1.355	658	26	1
Müller-Thurgau	3.289	2.044	376	1.392	255	16	4
Weißer Burgunder	(1)	1.914	551	889	432	40	2
Weißer Riesling	1.643	1.851	151	1.554	65	76	6
Chardonnay	(1)	1.380	566	481	280	35	17
Gemischter Satz	1.371	1.042	133	593	263	51	1
Übrige Weißweinsorten	5.103	4.608	1.554	2.035	949	55	16
<b>Weißweinsorten</b>	<b>36.145</b>	<b>29.820</b>	<b>6.227</b>	<b>20.185</b>	<b>2.907</b>	<b>446</b>	<b>55</b>
Zweigelt	4.350	6.412	2.649	3.335	377	44	7
Blaufränkisch	2.641	3.228	3.053	148	19	5	3
Blauer Portugieser	2.358	1.621	19	1.593	3	5	1
Blauburger	884	897	163	701	23	10	1
St. Laurent	415	775	406	348	13	9	0,3
Blauer Burgunder	409	646	325	284	14	15	8
Übrige Rotweinsorten	1.295	2.134	1.001	590	511	24	8
<b>Rotweinsorten</b>	<b>12.352</b>	<b>15.713</b>	<b>7.615</b>	<b>6.999</b>	<b>960</b>	<b>111</b>	<b>27</b>

1) 1999: in Summe erfasst (2.935,53 ha).

2) 2009: erstmals als Qualitätsrebsorte erfasst.

3) Rundungsdifferenzen technisch bedingt.

Quelle: Statistik Austria, Auswertung der Landesweinkataster (Burgenland, Kärnten, Wien) sowie der Zentralen Weindatenbank des BMLFUW (Niederösterreich, Steiermark).

Vollständige Tabelle unter: [www.gruenerbericht.at](http://www.gruenerbericht.at) oder [www.awi.bmfuw.gv.at/gb](http://www.awi.bmfuw.gv.at/gb) zu finden.**Feldgemüseanbauerhebung**

Tabelle 3.1.23

Tabelle unter: [www.gruenerbericht.at](http://www.gruenerbericht.at) oder [www.awi.bmfuw.gv.at/gb](http://www.awi.bmfuw.gv.at/gb) zu finden.**Gartenbauerhebung**

Tabelle 3.1.24

Tabelle unter: [www.gruenerbericht.at](http://www.gruenerbericht.at) oder [www.awi.bmfuw.gv.at/gb](http://www.awi.bmfuw.gv.at/gb) zu finden.**Landwirtschaftlich genutzte Fläche in Natura 2000-Gebieten**

Tabelle 3.1.25

Tabelle unter: [www.gruenerbericht.at](http://www.gruenerbericht.at) oder [www.awi.bmfuw.gv.at/gb](http://www.awi.bmfuw.gv.at/gb) zu finden.**Landwirtschaftlich genutzte Fläche in Nationalpark-Gebieten**

Tabelle 3.1.26

Tabelle unter: [www.gruenerbericht.at](http://www.gruenerbericht.at) oder [www.awi.bmfuw.gv.at/gb](http://www.awi.bmfuw.gv.at/gb) zu finden.



Viehbestand nach Alter und Kategorien (1)

Tabelle 3.1.27

Kategorie	2007	2008	2009	2010	2011
<b>Tierhalter insgesamt (2)</b>	<b>109.000</b>	<b>107.000</b>	<b>106.000</b>	<b>106.000</b>	<b>106.000</b>
<b>Pferde (Einhufer) insgesamt (3)</b>	<b>87.072</b>	<b>87.072</b>	<b>87.072</b>	<b>81.637</b>	<b>81.637</b>
Halter von Pferden	17.566	17.566	17.566	16.761	16.761
<b>Rinder insgesamt</b>	<b>2.000.196</b>	<b>1.997.209</b>	<b>2.026.260</b>	<b>2.013.281</b>	<b>1.976.527</b>
Jungvieh bis unter 1 Jahr					
Schlachtkälber bis 300 kg	105.327	126.901	151.702	170.272	164.766
andere Kälber und Jungrinder, männlich	246.673	230.563	213.211	191.189	186.772
andere Kälber und Jungrinder, weiblich	282.089	279.005	278.528	272.591	271.826
Jungvieh 1 bis unter 2 Jahre					
Stiere und Ochsen	171.960	165.478	172.113	169.282	162.919
Schlachtkalbinnen	54.054	64.979	77.373	86.984	82.851
Nutz- und Zuchtkalbinnen	211.044	200.787	196.476	187.386	184.160
Rinder 2 Jahre und älter					
Stiere und Ochsen	15.944	16.085	17.272	17.587	17.176
Schlachtkalbinnen	12.569	15.351	18.575	21.657	20.833
Nutz- und Zuchtkalbinnen	104.709	101.378	103.487	102.715	101.000
Milchkühe	524.500	530.230	532.976	532.735	527.393
andere Kühe	271.327	266.452	264.547	260.883	256.831
<b>Kühe insgesamt</b>	<b>795.827</b>	<b>796.682</b>	<b>797.523</b>	<b>793.618</b>	<b>784.224</b>
Halter von Rindern	77.460	75.194	73.466	71.563	69.586
<b>Hühner insgesamt (4)</b>	<b>12.354.358</b>	<b>12.354.358</b>	<b>12.354.358</b>	<b>13.918.813</b>	<b>13.918.813</b>
Küken für Legezwecke, Legehennen, Hähne	6.525.623	6.525.623	6.525.623	6.525.623	6.525.623
Masthähnchen und -hähnchen	5.828.735	5.828.735	5.828.735	5.828.735	5.828.735
Halter von Hühnern	70.725	70.725	70.725	54.543	54.543
<b>Truthühner (4)</b>	<b>550.071</b>	<b>550.071</b>	<b>550.071</b>	<b>615.813</b>	<b>615.813</b>
<b>Sonstiges Geflügel (4)</b>	<b>122.716</b>	<b>122.716</b>	<b>122.716</b>	<b>109.787</b>	<b>109.787</b>
<b>Schweine insgesamt</b>	<b>3.286.292</b>	<b>3.064.231</b>	<b>3.136.967</b>	<b>3.134.156</b>	<b>3.004.907</b>
Ferkel bis 20 kg	796.424	742.865	759.607	764.542	717.895
Jungschweine 20 - 50 kg	898.630	860.411	839.238	839.543	804.087
Mastschweine 50 - 80 kg	665.603	603.883	624.048	636.542	603.065
Mastschweine 80 - 110 kg	518.254	480.096	506.224	502.762	496.821
Mastschweine größer als 110 kg	89.032	79.146	113.951	106.076	107.165
Zuchtschweine 50 kg und mehr					
Jungsauen, noch nie gedeckt	30.101	27.116	27.330	23.281	26.149
Jungsauen, erstmals gedeckt	31.626	28.308	29.739	28.334	27.634
Ältere Sauen, gedeckt	185.840	176.741	171.124	169.927	159.844
Ältere Sauen, nicht gedeckt	63.411	58.723	59.437	57.331	56.427
Zuchteber	7.371	6.942	6.271	5.818	5.820
Halter von Schweinen	47.540	39.837	38.002	30.805	30.941
<b>Schafe insgesamt</b>	<b>351.329</b>	<b>333.181</b>	<b>344.709</b>	<b>358.415</b>	<b>361.183</b>
Mutterschafe und gedeckte Lämmer	228.950	216.681	215.216	223.678	225.592
andere Schafe	122.379	116.500	129.493	134.737	135.591
Halter von Schafen	16.443	14.655	14.596	15.245	15.123
<b>Ziegen insgesamt</b>	<b>60.487</b>	<b>62.490</b>	<b>68.188</b>	<b>71.768</b>	<b>72.358</b>
Ziegen, die bereits gezickelt haben und gedeckte Ziegen	39.484	41.213	43.611	47.101	48.280
andere Ziegen	21.003	21.277	24.577	24.667	24.078
Halter von Ziegen	10.925	9.612	9.850	10.090	9.803
<b>Zuchtwild (5)</b>	<b>41.190</b>	<b>41.190</b>	<b>41.190</b>		
<b>Sonstige Nutztiere (5)</b>				<b>47.575</b>	<b>47.575</b>
Halter von sonstigen Nutztieren (5)				2.153	2.153
<b>Bienenstöcke (5)</b>				<b>62.049</b>	<b>62.049</b>
Halter von Bienenstöcken (5)				4.981	4.981

1) Angaben in Stück.

2) Wert von 2003 wird auf Basis der Viehhalter im INVEKOS fortgeschrieben (geschätzte Werte).

3) Werte von 2003 werden für 2007, 2008 und 2009, die Werte von 2010 werden für 2011 fortgeschrieben.

4) Werte von 2003 werden für 2007, 2008 und 2009, die Werte von 2010 werden für 2011 fortgeschrieben.

5) Wert von 2003 wird für 2007, 2008 und 2009 fortgeschrieben.

Quelle: Allgemeine Viehzählung am 1. Dezember 2011 und Agrarstrukturerhebung 2010, Statistik Austria.



Viehbestand auf Basis GVE nach Tierkategorien laut INVEKOS-Tierliste 2011 (1)

Tabelle 3.1.28

Größenklassen	Pferde		Rinder		Schweine		Schafe		Ziegen	
	Betriebe	Pferde-GVE	Betriebe	Rinder-GVE	Betriebe	Schweine-GVE	Betriebe	Schafe GVE	Betriebe	Ziegen GVE
<b>Größenklassen</b>										
0 bis 5 GVE	11.012	21.109	9.179	28.726	21.616	12.631	10.097	18.150	5	0
5 bis 10 GVE	1.897	12.343	12.947	94.987	1.203	8.698	1.465	10.029	8.041	4.908
10 bis 20 GVE	915	12.247	19.034	276.567	1.610	23.549	576	7.866	94	662
20 bis 30 GVE	258	6.118	11.938	292.597	1.146	28.354	141	3.417	81	1.156
30 bis 50 GVE	137	5.012	10.536	400.555	1.813	70.890	98	3.653	49	1.174
50 bis 100 GVE	38	2.345	4.984	325.261	2.113	147.094	35	2.333	26	938
100 bis 200 GVE	3	359	533	66.438	514	64.171	5	653	7	447
über 200 GVE	1	212	38	10.539	16	5.564			4	507
<b>Alle GVE</b>	<b>14.261</b>	<b>59.742</b>	<b>69.189</b>	<b>1.495.671</b>	<b>30.031</b>	<b>360.950</b>	<b>12.417</b>	<b>46.100</b>	<b>8.307</b>	<b>9.792</b>
Größenklassen	Geflügel (2)		Sonstige (3)		Gesamt					
	Betriebe	Geflügel-GVE	Betriebe	Sonstige GVE	Betriebe	Gesamt GVE				
0 bis 5 GVE	47.816	4.689	4.592	3.056					24.738	88.359
5 bis 10 GVE	299	2.185	265	1.829					16.106	134.978
10 bis 20 GVE	317	4.474	100	1.345					21.998	326.710
20 bis 30 GVE	161	3.828	13	314					13.806	335.784
30 bis 50 GVE	207	8.134	11	384					13.284	489.801
50 bis 100 GVE	89	6.086	2	102					7.711	484.158
100 bis 200 GVE	12	1.589							1.154	133.657
über 200 GVE	2	469							61	17.292
<b>Alle GVE</b>	<b>48.903</b>	<b>31.454</b>	<b>4.983</b>	<b>7.029</b>					<b>98.858</b>	<b>2.010.739</b>
<b>Bundesländer</b>										
	Burgenland	Kärnten	Nieder- österreich	Ober- österreich	Salzburg	Steiermark	Tirol	Vorarlberg	Wien	Österreich
<b>in GVE</b>										
Pferde	2.227	6.677	12.707	12.536	6.544	10.341	6.872	1.832	9	59.742
Rinder	15.659	152.894	324.016	427.376	132.055	253.151	139.865	50.635	21	1.495.671
Schweine	5.872	16.046	97.164	136.741	957	101.475	1.482	1.197	16	360.950
Schafe	634	5.908	9.339	6.954	3.333	8.828	9.643	1.436	27	46.100
Ziegen	76	592	2.120	2.809	723	930	1.996	544	3	9.792
Geflügel	1.385	3.091	7.217	7.330	435	11.386	414	194	2	31.454
Sonstige Tiere	170	776	1.639	2.036	233	1.866	224	84	2	7.029
<b>in Stück</b>										
Pferde	2.516	7.948	14.167	14.406	7.849	11.954	8.372	2.157	12	69.381
Rinder	21.436	197.770	449.084	579.405	165.648	334.012	179.710	64.580	27	1.991.672
Schweine	47.081	129.901	822.318	1.146.049	7.047	816.904	12.037	9.210	147	2.990.694
Schafe	5.467	51.495	82.962	60.945	29.054	76.625	81.895	12.439	230	401.112
Ziegen	633	4.921	17.390	23.701	5.927	7.330	16.439	4.625	23	80.989
Geflügel	349.078	1.206.913	2.789.764	2.921.632	135.994	4.126.715	104.014	54.258	548	11.688.916
Sonstige Tiere	2.303	5.988	22.758	14.335	2.205	18.173	1.920	801	102	68.585
<b>Anzahl der Halter</b>										
Pferde	367	2.008	2.246	2.738	1.858	2.483	1.993	575	5	14.273
Rinder	520	7.891	12.929	16.713	6.531	13.025	9.184	2.393	3	69.189
Schweine	682	3.348	6.765	7.718	1.257	7.584	2.258	417	7	30.036
Schafe	188	1.644	1.885	2.061	1.201	2.455	2.578	399	6	12.417
Ziegen	98	940	1.037	1.905	983	1.443	1.811	473	3	8.693
Geflügel	1.191	5.230	9.330	12.026	3.373	13.017	3.793	932	11	48.903
Sonstige Tiere	165	648	983	1.094	290	1.496	239	65	3	4.983
<b>Tierhalter</b>	<b>1.896</b>	<b>10.205</b>	<b>19.552</b>	<b>23.679</b>	<b>7.482</b>	<b>21.605</b>	<b>11.479</b>	<b>2.943</b>	<b>17</b>	<b>98.858</b>

1) Die Tierliste ist zum Stichtag 1. April von allen Betrieben, die im INVEKOS erfasst sind, abzugeben; es ergeben sich geringfügige Abweichungen zu den Daten der Viehzählung (Stichtag: 1. Dezember); die Größenklasse ist jeweils auf die Tierkategorie bezogen.

2) Geflügel: Legehennen, Hähne, Masthühner, Truthühner, Enten, Gänse, Zwerghühner und Wachteln.

3) Sonstige: Zuchtwild, Lamas, Strausse, Mast- und Zuchtkaninchen.

Quelle: BMLFUW, INVEKOS-Datenbestand, Tierliste 2011 und Rinderdatenbank, Stand Dezember 2011, LFRZ-Auswertung L005 und L048.

Vollständige Tabelle unter: [www.gruenerbericht.at](http://www.gruenerbericht.at) oder [www.awi.bmlfuw.gv.at/gb](http://www.awi.bmlfuw.gv.at/gb) zu finden.

### Entwicklung des Viehbesatzes je Hektar

Tabelle 3.1.29

Tabelle unter: [www.gruenerbericht.at](http://www.gruenerbericht.at) oder [www.awi.bmlfuw.gv.at/gb](http://www.awi.bmlfuw.gv.at/gb) zu finden.



Viehbestand und Viehhalter nach Bundesländern (Auszug)

Tabelle 3.1.30

	Burgenland	Kärnten	Nieder- österreich	Ober- österreich	Salzburg	Steiermark	Tirol	Vorarlberg	Wien	Öster- reich
<b>Rinder (in 1.000 Stück)</b>										
1980	68,5	217,3	622,2	725,1	185,6	454,6	198,7	64,4	0,5	2.516,9
1990	49,5	227,8	629,4	772,4	181,3	444,5	215,8	63,1	0,1	2.583,9
1995	35,6	210,0	551,3	694,2	175,0	398,4	196,6	64,7		2.325,8
2000	26,1	205,5	496,1	641,9	169,8	363,3	189,7	62,9	0,11	2.155,4
2005	21,6	192,4	459,6	597,9	163,6	330,2	182,7	62,6	0,14	2.010,7
2010	21,6	198,1	453,8	586,3	165,7	338,5	183,8	65,4	0,12	2.013,3
2011	22,0	191,6	449,6	576,8	162,5	328,6	180,5	64,7	0,13	1.976,5
Änderung 2011 zu 2010	1,8	-3,3	-0,9	-1,6	-1,9	-2,9	-1,8	-1,1	13,0	-1,8
<b>Rinderhalter</b>										
1980	7.599	16.684	39.417	44.488	9.766	40.552	15.452	4.334	32	178.324
1990	3.962	13.866	28.488	35.652	8.928	30.788	13.622	3.697	14	139.017
1995	2.168	12.127	23.231	30.216	8.358	24.715	12.375	3.392	11	116.593
2000	1.008	11.044	19.227	25.027	7.701	19.505	11.476	2.995	7	97.990
2005	807	9.379	15.810	20.673	7.181	16.041	10.302	2.700	13	82.906
2010	572	8.172	13.336	17.287	6.672	13.617	9.417	2.478	12	71.563
2011	539	8.004	12.923	16.685	6.576	13.131	9.278	2.436	14	69.586
Änderung 2011 zu 2010	-5,8	-2,1	-3,1	-3,5	-1,4	-3,6	-1,5	-1,7	16,7	-2,8
<b>Kühe (in 1.000 Stück)</b>										
1980	25,3	72,3	210,5	294,1	80,1	174,3	86,8	30,6		974,0
1990	15,9	80,8	194,9	286,7	86,7	167,2	90,6	28,8		951,6
1995	12,6	82,6	184,1	274,9	85,7	160,1	87,4	29,6		917,0
2000	9,6	86,4	171,3	257,7	84,0	151,2	84,9	28,7	0,04	873,8
2005	7,6	85,9	155,7	231,6	79,2	135,6	81,0	28,1	0,05	804,9
2010	7,3	88,7	152,8	221,7	78,5	136,2	79,3	29,1	0,05	793,6
2011	7,3	87,8	151,2	219,0	77,4	134,0	78,1	29,2	0,04	784,2
Änderung 2011 zu 2010	-0,2	-1,0	-1,0	-1,2	-1,3	-1,6	-1,4	0,4	-16,7	-1,2
<b>Kuhhalter (1)</b>										
1980	7.332	16.300	37.312	44.077	9.682	39.909	15.431	4.329	23	174.395
1990	3.497	11.521	25.539	34.580	8.469	28.592	13.114	3.495	8	128.815
1995	1.865	11.360	20.403	28.319	8.041	23.047	11.949	3.173	6	108.163
1999	1.162	10.296	17.268	24.113	7.519	19.156	11.078	2.899	6	93.497
2005	647	8.836	13.383	18.521	6.881	14.566	9.778	2.506	10	75.128
2010	442	7.730	11.009	15.013	6.350	12.141	8.837	2.262	7	63.791
2011	418	7.569	10.619	14.332	6.228	11.637	8.645	2.229	7	61.684
Änderung 2011 zu 2010	-5,4	-2,1	-3,5	-4,5	-1,9	-4,2	-2,2	-1,5	0,0	-3,3
<b>Schweine (in 1.000 Stück)</b>										
1980	171,6	236,3	1.277,9	1.025,9	49,0	817,3	85,6	32,7	9,9	3.706,2
1990	140,5	200,1	1.151,4	1.123,9	32,9	961,0	57,7	19,0	1,5	3.688,0
1995	125,6	197,5	1.090,8	1.179,8	26,7	1.022,5	43,8	18,6	0,9	3.706,2
2000	84,4	174,2	970,4	1.191,5	15,4	867,8	28,4	15,2	0,7	3.347,9
2005	71,7	163,7	879,8	1.144,3	12,4	863,2	18,7	15,6	0,2	3.169,5
2010	58,4	132,1	878,2	1.162,3	9,2	869,0	15,1	9,6	0,1	3.134,2
2011	48,9	135,0	822,7	1.132,1	9,0	838,1	12,3	6,7	0,1	3.004,9
Änderung 2011 zu 2010	-16,4	2,2	-6,3	-2,6	-2,7	-3,6	-18,8	-30,9	15,1	-4,1
<b>Schweinehalter</b>										
1980	15.838	19.619	51.120	41.020	6.593	52.982	12.427	2.757	107	202.463
1990	9.024	14.858	33.978	30.213	4.623	39.078	9.299	1.834	39	142.946
1995	5.632	12.290	25.426	24.249	4.149	31.292	7.552	1.470	20	112.080
2000	3.175	9.421	17.643	17.496	2.765	22.218	5.285	1.006	11	79.020
2005	1.447	7.107	11.734	12.374	2.171	14.970	3.797	752	4	54.356
2010	808	3.537	7.045	7.767	1.250	7.838	2.177	374	9	30.805
2011	766	4.147	6.957	7.378	1.098	8.031	2.143	406	15	30.941
Änderung 2011 zu 2010	-5,2	17,2	-1,2	-5,0	-12,2	2,5	-1,6	8,6	66,7	0,4
<b>Pferde (in 1.000 Stück) (2)</b>										
1980	2,0	4,6	9,3	7,0	3,8	6,6	4,1	1,3	1,7	40,4
1990	2,1	5,0	11,4	9,9	4,7	8,3	4,7	2,0	1,2	49,3
1995	3,1	7,0	18,1	14,6	6,4	12,2	7,0	2,8	1,2	72,4
1999	3,3	8,6	20,3	15,8	7,6	13,5	8,3	2,8	1,3	81,5
2003	2,1	11,1	19,3	18,3	7,7	16,5	9,8	2,2	0,1	87,1
2005	2,8	8,0	17,5	13,5	7,8	13,6	7,7	2,4	0,3	73,9
2007 (aus AS 2007) (3)	4,5	7,9	16,8	17,2	7,6	12,6	7,4	2,5	0,2	76,7
Änderung 2007 zu 2005	58,2	-1,9	-3,8	26,8	-2,8	-7,6	-3,7	1,6	-39,0	3,8



Viehbestand und Viehhalter nach Bundesländern (Auszug)

Tabelle 3.1.30

	Burgenland	Kärnten	Nieder- österreich	Ober- österreich	Salzburg	Steiermark	Tirol	Vorarlberg	Wien	Öster- reich
<b>Pferdehalter</b>										
1980	1.049	2.968	3.210	3.274	1.904	3.096	1.949	635	61	18.146
1990	802	2.391	2.930	3.276	1.696	3.160	1.710	707	36	16.708
1995	911	2.653	3.833	3.926	1.960	3.617	2.160	938	42	20.040
1999	855	2.692	3.720	3.812	2.078	3.583	2.325	890	35	19.990
2003	459	2.637	2.976	3.375	1.871	3.460	2.224	546	18	17.566
2005	581	2.218	3.221	3.049	2.024	3.360	2.094	647	12	17.206
2007 (aus AS 2007) (3)	786	2.152	2.826	3.529	2.011	3.081	1.901	664	10	16.960
Änderung 2007 zu 2005	35,3	-3,0	-12,3	15,7	-0,6	-8,3	-9,2	2,6	-16,7	-1,4
<b>Schafe (in 1.000 Stück)</b>										
1980	1,3	23,1	22,7	30,9	19,3	27,0	57,7	8,4	0,3	190,7
1990	4,2	40,1	47,9	46,5	28,5	51,2	81,4	9,2	0,2	309,2
1995	5,4	48,8	58,8	50,9	32,3	60,4	95,1	13,1	0,4	365,2
2000	5,3	47,4	59,3	43,2	29,2	58,2	84,7	11,6	0,2	339,2
2005	4,4	44,4	55,4	47,2	26,6	56,7	78,8	12,2	0,2	325,7
2010	5,5	46,1	68,1	53,5	28,1	65,7	80,4	10,8	0,3	358,4
2011	5,8	45,4	70,6	53,7	28,5	65,0	80,6	11,2	0,3	361,2
Änderung 2011 zu 2010	5,3	-1,4	3,6	0,5	1,2	-1,0	0,4	4,0	-5,7	0,8
<b>Schafhalter</b>										
1980	210	2.728	3.858	5.400	1.996	3.478	3.862	749	14	22.295
1990	371	3.566	4.198	5.778	1.708	4.609	3.800	628	11	24.669
1995	431	3.127	3.578	4.868	1.758	4.160	3.744	655	9	22.330
2000	343	2.609	2.860	3.874	1.440	3.556	3.400	557	11	18.650
2005	235	2.460	2.171	3.473	1.324	3.178	2.806	456	9	16.112
2010	256	1.945	2.239	2.872	1.390	3.244	2.815	468	16	15.245
2011	295	1.898	2.324	2.789	1.445	3.183	2.731	446	12	15.123
Änderung 2011 zu 2010	15,2	-2,4	3,8	-2,9	4,0	-1,9	-3,0	-4,7	-25,0	-0,8
<b>Ziegen (in 1.000 Stück)</b>										
1980	1,0	3,7	8,3	5,6	2,3	4,2	5,6	1,6	0,1	32,4
1990	0,9	4,3	6,6	6,9	3,8	5,3	7,9	1,5		37,2
1995	1,1	5,6	10,3	11,0	4,4	7,4	11,8	2,6		54,2
2000	1,0	5,7	12,2	11,7	3,9	7,8	11,5	2,3	0,1	56,1
2005	0,8	4,7	12,3	11,9	4,0	7,6	10,9	2,7	0,1	55,1
2010	0,9	4,5	15,4	20,3	5,0	7,5	14,0	3,8	0,2	71,8
2011	1,2	4,1	15,5	21,0	5,0	7,2	14,1	4,2	0,1	72,4
Änderung 2011 zu 2010	24,6	-8,7	0,1	3,3	0,3	-4,6	0,3	11,8	-43,0	0,8
<b>Ziegenhalter</b>										
1980	409	1.649	4.560	2.835	685	2.177	1.766	587	26	14.694
1990	377	1.411	2.249	2.851	986	2.267	1.880	602	9	12.632
1995	292	1.657	2.249	3.613	1.125	2.393	2.618	732	12	14.691
2000	217	1.652	1.891	3.507	1.066	2.353	2.307	511	9	13.513
2005	159	1.315	1.357	2.102	983	1.963	1.851	509	3	10.242
2010	158	1.107	1.331	2.208	1.026	1.706	1.941	596	17	10.090
2011	190	958	1.306	2.042	1.095	1.611	1.997	583	21	9.803
Änderung 2011 zu 2010	20,3	-13,5	-1,9	-7,5	6,7	-5,6	2,9	-2,2	23,5	-2,8

1) 2000, 2001, 2002, 2004, 2005 und 2006: Anzahl der Halter nicht erhoben.

2) 2000, 2001, 2002, 2004 und 2006 wurden Pferde nicht erhoben. Ab 2005 Daten aus der jeweiligen Agrarstrukturerhebung.

3) Einschließlich Esel und Maultiere.

4) 2002, 2004 und 2006 wurden Hühner nicht erhoben. Ab 2005 Daten aus der jeweiligen Agrarstrukturerhebung.

5) Ab 2005 Daten aus der jeweiligen Agrarstrukturerhebung.

Quelle: Allgemeine Viehzählungen, Statistik Austria, Ergänzung BMLFUW aus L048.

Vollständige Tabelle unter: [www.gruenerbericht.at](http://www.gruenerbericht.at) oder [www.awi.bmlfuw.gv.at/gb](http://www.awi.bmlfuw.gv.at/gb) zu finden.**Struktur viehhaltender Betriebe**

Tabelle 3.1.31

Tabelle unter: [www.gruenerbericht.at](http://www.gruenerbericht.at) oder [www.awi.bmlfuw.gv.at/gb](http://www.awi.bmlfuw.gv.at/gb) zu finden.**Rinderbestand und Halter nach Bundesländern und Größenklassen**

Tabelle 3.1.32

Tabelle unter: [www.gruenerbericht.at](http://www.gruenerbericht.at) oder [www.awi.bmlfuw.gv.at/gb](http://www.awi.bmlfuw.gv.at/gb) zu finden.



Struktur der Betriebe mit Milchquoten nach Bundesländern (1) (Auszug)

Tabelle 3.1.33

Größenklasse Berghöfekataster(BHK)-Gruppe	Burgenland	Kärnten	Nieder- österreich	Ober- österreich	Salzburg	Steiermark	Tirol	Vorarlberg	Österreich
<b>Betriebe mit Milchquoten (Referenzmengen)</b>									
<b>Alle Betriebe mit Milchquoten (A- und D-Quote sowie Almquoten)</b>									
2002/03	546	4.130	11.137	16.533	5.612	9.498	7.114	2.153	56.723
2003/04	487	3.933	10.470	15.716	5.469	8.992	6.961	2.083	54.111
2004/05	425	3.656	9.703	14.811	5.332	8.300	6.797	2.045	51.069
2005/06	363	3.429	9.060	13.988	5.155	7.685	6.608	1.982	48.270
2006/07	317	3.261	8.569	13.124	4.975	7.191	6.375	1.931	45.743
2007/08	288	3.123	8.085	12.324	4.816	6.817	6.171	1.887	43.511
2008/09	264	3.048	7.737	11.833	4.713	6.579	6.052	1.850	42.076
2009/10	238	2.921	7.400	11.394	4.610	6.309	5.910	1.814	40.596
2010/11	208	2.832	7.075	10.903	4.487	6.053	5.785	1.766	39.109
2011/12	184	2.738	6.804	10.421	4.399	5.859	5.701	1.722	37.828
<b>Betriebe mit Milchquoten im Wirtschaftsjahr 2011/12</b>									
<b>Alle Betriebe mit Milchquoten (A- und D-Quote sowie Almquoten)</b>									
bis 20.000 kg	34	848	1.092	1.639	912	1.068	1.733	343	7.669
20.001 bis 40.000 kg	24	557	1.301	1.872	1.029	1.216	1.284	272	7.555
40.001 bis 70.000 kg	25	444	1.434	2.337	922	1.265	1.123	350	7.900
70.001 bis 100.000 kg	26	290	966	1.506	559	839	669	243	5.098
100.001 bis 200.000 kg	36	416	1.430	2.181	749	1.070	690	340	6.912
200.001 bis 400.000 kg	22	148	514	781	198	357	175	143	2.338
über 400.001 kg	17	35	67	105	30	44	27	31	356
<b>Betriebe mit Milchquoten 2011/12</b>	<b>184</b>	<b>2.738</b>	<b>6.804</b>	<b>10.421</b>	<b>4.399</b>	<b>5.859</b>	<b>5.701</b>	<b>1.722</b>	<b>37.828</b>
Veränderung 2011/12 zu 2010/11 in %	-11,5	-3,3	-3,8	-4,4	-2,0	-3,2	-1,5	-2,5	-3,3
<b>Betriebe mit Milchquoten im Benachteiligten Gebiet</b>									
<b>A- und D-Quote (inkl. Almquoten)</b>	<b>152</b>	<b>2.662</b>	<b>6.130</b>	<b>7.687</b>	<b>4.068</b>	<b>5.649</b>	<b>5.458</b>	<b>1.593</b>	<b>33.399</b>
<b>Bergbauern mit Milchquoten</b>									
<b>A- und D-Quote (inkl. Almquoten)</b>									
BHK-Gruppe 1	2	530	1.683	3.952	898	1.039	1.286	320	9.710
BHK-Gruppe 2	15	656	3.261	2.449	1.334	2.218	1.443	676	12.052
BHK-Gruppe 3		495	381	193	617	1.054	1.196	284	4.220
BHK-Gruppe 4		231	5	3	270	269	922	120	1.820
<b>Bergbauern 2011/12</b>	<b>17</b>	<b>1.912</b>	<b>5.330</b>	<b>6.597</b>	<b>3.119</b>	<b>4.580</b>	<b>4.847</b>	<b>1.400</b>	<b>27.802</b>
Bergbauern 2010/11	20	1.965	5.521	6.852	3.176	4.719	4.930	1.431	28.614
Nichtbergbauern 2011/12 (2)	167	826	1.474	3.824	1.280	1.279	854	322	10.026
Nichtbergbauern 2010/11 (2)	188	867	1.554	4.051	1.311	1.334	855	335	10.495
<b>Referenzmengen (A- und D-Quote sowie Alm-A- und Alm-D-Quoten) in Tonnen</b>									
2002/03	33.203	167.218	543.533	830.309	274.425	415.558	296.276	130.680	2.691.202
2003/04	32.430	168.479	548.317	840.874	279.026	420.441	298.634	132.169	2.720.370
2004/05	30.970	166.954	543.516	842.411	280.431	417.027	299.712	133.952	2.714.972
2005/06	28.974	166.278	542.118	840.527	280.688	416.485	300.171	135.381	2.710.622
2006/07	28.057	168.834	549.042	845.384	284.271	423.152	304.209	139.376	2.742.325
2007/08	27.353	171.193	550.827	844.099	286.125	426.861	305.644	141.178	2.753.280
2008/09	27.386	175.660	562.805	862.820	292.750	436.868	311.887	144.769	2.814.945
2009/10	26.432	176.354	560.519	864.344	293.587	437.156	312.142	146.036	2.816.570
2010/11	25.700	183.563	570.654	879.029	300.436	445.317	319.300	149.617	2.873.616
2011/12	25.808	187.176	574.141	888.032	304.062	449.432	322.096	151.128	2.901.875
Veränderung 2011/12 zu 2010/11 in %	0,4	2,0	0,6	1,0	1,2	0,9	0,9	1,0	1,0
<b>Milchquoten (Referenzmengen) im Wirtschaftsjahr 2011/12 (A- und D-Quote sowie Almquoten) in Tonnen</b>									
<b>A-Quote</b>									
bis 20.000 kg	151	6.270	10.992	17.574	9.591	11.637	14.620	2.786	73.622
20.001 bis 40.000 kg	672	15.667	38.660	55.615	29.428	35.612	39.257	8.764	223.674
40.001 bis 70.000 kg	1.245	23.818	78.438	128.053	49.619	69.545	59.053	17.263	427.034
70.001 bis 100.000 kg	2.233	23.411	80.237	124.740	44.970	69.520	47.613	18.042	410.766
100.001 bis 200.000 kg	4.858	54.798	195.363	299.248	93.556	138.791	70.692	35.996	893.301
200.001 bis 400.000 kg	5.506	37.771	130.239	201.213	47.942	90.656	33.345	32.311	578.985
über 400.001 kg	10.560	17.718	32.597	53.697	14.281	22.220	9.612	14.170	174.854
<b>A-Quote 2011/12</b>	<b>25.224</b>	<b>179.453</b>	<b>566.527</b>	<b>880.141</b>	<b>289.387</b>	<b>437.981</b>	<b>274.192</b>	<b>129.332</b>	<b>2.782.236</b>
A-Quote 2010/11	25.075	174.991	561.876	870.475	285.584	433.315	271.327	127.908	2.750.550
Veränderung 2011/12 zu 2010/11 in %	0,6	2,5	0,8	1,1	1,3	1,1	1,1	1,1	1,2
1) Datenbasis jeweils zum 31.3. des darauf folgenden Jahres (z.B. Daten für 2011 zum 31.3. 2012) inklusive aller fixen (1.757 t) und befristeten (581 t) Umwandlungen von D- in A-Quoten und der fixen (6 t) und befristeten (609 t) Umwandlungen von A- in D-Quoten. Die Quoten auf den Einzelzweigen wurden beim Hauptbetrieb aufsummiert.									
2) Inklusive der Gemeinschaftsalmen.									

Quelle: BMLFUW; AMA, Stand: 30. April 2012, Auswertung E002.

Vollständige Tabelle unter: [www.gruenerbericht.at](http://www.gruenerbericht.at) oder [www.awi.bmlfuw.gv.at/gb](http://www.awi.bmlfuw.gv.at/gb) zu finden.**Rinderrassen nach Bundesländern**

Tabelle 3.1.34

Tabelle unter: [www.gruenerbericht.at](http://www.gruenerbericht.at) oder [www.awi.bmlfuw.gv.at/gb](http://www.awi.bmlfuw.gv.at/gb) zu finden.



### 3.2 Agrarstruktur in der EU und Welterzeugung

**Betriebe und Flächen der EU-Mitgliedstaaten nach Größenklassen 2010 (1)**
**Tabelle 3.2.1**

Mitgliedstaaten	Größenklassen nach der LF (in ha)									Alle Betriebe
	ohne Fläche	< 2 ha	2 - < 5 ha	5 - < 10 ha	10 - < 20 ha	20 - < 30 ha	30 - < 50 ha	50 - < 100 ha	>= 100 ha	
<b>Anzahl der Betriebe</b>										
<b>EU-27</b>	<b>259.000</b>	<b>6.338.220</b>	<b>2.895.960</b>	<b>1.528.150</b>	<b>964.520</b>	<b>385.060</b>	<b>400.950</b>	<b>393.380</b>	<b>310.060</b>	<b>13.475.300</b>
<i>Belgien</i>	880	5.740	5.580	6.000	7.680	5.650	7.690	6.810	1.980	48.010
<i>Bulgarien</i>	11.200	417.390	39.240	10.060	5.480	1.940	1.630	1.970	4.220	493.130
<i>Tschechische Republik</i>	290	1.980	1.260	4.180	3.950	2.060	2.310	2.420	4.420	22.870
<i>Dänemark</i>	410	510	750	8.780	8.430	4.840	5.630	7.090	8.180	44.620
<i>Deutschland</i>	1.410	14.280	11.690	47.310	63.160	30.970	45.100	51.620	33.620	299.140
<i>Estland</i>	150	2.210	4.250	4.070	3.470	1.480	1.170	1.090	1.720	19.610
<i>Griechenland</i>	6.030	420.480	228.630	112.290	55.360	17.750	12.500	5.860	1.250	860.150
<i>Spanien</i>	22.500	270.280	232.800	141.850	110.960	52.520	54.730	52.470	51.080	989.190
<i>Frankreich</i>	5.380	63.870	61.180	48.460	52.180	36.860	62.360	106.650	90.410	527.350
<i>Irland</i>	200	1.500	6.690	16.230	30.480	24.090	26.310	18.220	4.520	128.240
<i>Italien</i>	1.670	831.900	397.120	202.560	122.750	42.430	40.990	27.010	13.010	1.679.440
<i>Zypern</i>	260	27.250	7.170	2.780	1.470	430	360	240	140	40.120
<i>Lettland</i>	320	9.590	18.390	22.660	17.490	5.670	3.950	2.740	2.570	83.380
<i>Litauen</i>	260	32.310	84.830	39.900	21.470	6.440	5.870	4.830	3.800	199.710
<i>Luxemburg</i>	10	230	170	210	190	130	260	690	420	2.310
<i>Ungarn</i>	60.370	452.340	47.490	24.380	17.210	6.240	6.140	5.660	6.490	626.320
<i>Malta</i>	340	10.790	1.120	230	40	10				12.530
<i>Niederlande</i>	1.700	8.000	11.000	10.260	10.820	7.540	11.680	9.130	2.210	72.340
<b>Österreich (2)</b>	<b>880</b>	<b>19.130</b>	<b>35.340</b>	<b>30.120</b>	<b>35.340</b>	<b>18.240</b>	<b>15.090</b>	<b>8.000</b>	<b>3.280</b>	<b>165.420</b>
<i>Polen</i>	10.840	1.046.210	580.230	389.400	239.270	64.400	36.970	15.790	7.850	2.390.960
<i>Portugal</i>	1.400	152.460	77.060	33.170	18.980	6.420	5.230	4.360	6.110	305.190
<i>Rumänien</i>	79.550	2.485.570	965.590	300.000	70.130	9.550	6.560	4.740	9.660	3.931.350
<i>Slowenien</i>	190	20.280	24.920	17.440	8.350	2.020	970	380	100	74.650
<i>Slowakei</i>	740	8.720	6.290	2.660	1.630	730	700	780	2.210	24.460
<i>Finnland</i>	400	1.440	4.340	7.970	13.340	9.730	12.000	10.840	3.820	63.880
<i>Schweden</i>	740	560	7.630	15.820	14.180	7.140	8.030	9.070	7.930	71.100
<i>Vereinigtes Königreich</i>	50.860	33.220	35.200	29.360	30.710	19.780	26.720	34.920	39.060	299.830
<b>Landwirtschaftlich genutzte Fläche (LF) (in 1.000 ha)</b>										
<b>EU-27</b>	<b>4.842,6</b>	<b>9.181,7</b>	<b>10.673,2</b>	<b>13.496,1</b>	<b>9.410,1</b>	<b>15.506,8</b>	<b>27.573,6</b>	<b>80.602,9</b>	<b>171.287,1</b>	
<i>Belgien</i>	5,7	18,6	43,5	111,7	139,5	298,4	466,4	290,6	1.374,4	
<i>Bulgarien</i>	191,1	115,5	66,6	73,0	45,5	61,4	139,5	2.358,2	3.050,7	
<i>Tschechische Republik</i>	1,8	4,0	29,4	55,6	49,8	88,4	169,4	3.085,2	3.483,5	
<i>Dänemark</i>	0,4	2,8	63,3	121,4	118,9	218,3	509,5	1.628,0	2.662,6	
<i>Deutschland</i>	14,3	39,8	344,0	945,8	769,9	1.765,1	3.628,4	9.196,9	16.704,0	
<i>Estland</i>	2,9	14,1	29,3	48,7	36,0	45,1	76,2	688,7	940,9	
<i>Griechenland</i>	361,7	717,6	772,1	754,5	426,0	466,6	384,6	193,1	4.076,2	
<i>Spanien</i>	297,2	736,8	995,4	1.558,9	1.289,3	2.101,8	3.683,8	13.089,5	23.752,7	
<i>Frankreich</i>	62,2	202,2	344,4	747,6	909,0	2.466,1	7.682,1	15.063,3	27.476,9	
<i>Irland</i>	1,9	24,5	122,7	457,1	600,8	1.032,8	1.217,9	681,6	4.139,2	
<i>Italien</i>	773,1	1.247,5	1.407,9	1.701,1	1.029,2	1.569,6	1.839,1	3.176,7	12.744,2	
<i>Zypern</i>	19,7	22,3	19,2	20,4	10,4	13,2	16,7	24,1	146,0	
<i>Lettland</i>	9,4	63,0	161,6	243,0	137,2	150,6	187,7	843,8	1.796,3	
<i>Litauen</i>	46,6	266,0	276,8	296,0	160,6	228,1	328,4	1.140,0	2.742,6	
<i>Luxemburg</i>	0,1	0,6	1,5	2,7	3,1	10,3	51,2	61,2	130,9	
<i>Ungarn</i>	145,4	143,1	165,8	233,8	148,2	232,5	390,9	2.768,9	4.228,6	
<i>Malta</i>	6,0	3,3	1,5	0,5	0,2	0,0			11,5	
<i>Niederlande</i>	8,5	37,1	74,0	157,0	187,3	457,4	608,0	343,1	1.872,4	
<b>Österreich</b>	<b>22,3</b>	<b>117,2</b>	<b>218,4</b>	<b>510,2</b>	<b>446,1</b>	<b>576,7</b>	<b>534,2</b>	<b>764,1</b>	<b>3.189,1</b>	
<i>Polen</i>	843,2	1.880,9	2.764,2	3.292,3	1.548,9	1.381,6	1.058,4	2.707,8	15.477,2	
<i>Portugal</i>	157,4	239,6	230,3	262,1	155,1	202,8	303,1	2.117,7	3.668,2	
<i>Rumänien</i>	1.807,5	3.021,9	2.017,5	924,2	230,1	251,2	328,3	5.172,4	13.753,1	
<i>Slowenien</i>	21,9	82,5	122,3	113,1	48,5	36,2	25,4	32,9	482,7	
<i>Slowakei</i>	9,3	19,1	18,2	22,9	17,5	26,7	55,4	1.726,5	1.895,5	
<i>Finnland</i>	1,0	16,4	59,6	197,0	240,6	466,0	746,9	563,6	2.291,0	
<i>Schweden</i>	0,3	29,3	112,9	202,7	175,1	313,2	643,7	1.589,0	3.066,3	
<i>Vereinigtes Königreich</i>	31,7	116,1	210,9	442,9	487,3	1.046,8	2.498,5	11.296,2	16.130,5	

1) Einschließlich der Betriebe ohne Flächen.

2) Ergebnis ohne reine Forstbetriebe. National wurden 167.034 Betriebe ermittelt (siehe Tabelle 3.1.1).

3) Kursiv . . . Werte aus 2007.

Quelle: Agrarstrukturerhebung 2007 und 2010, EUROSTAT.

Vollständige Tabelle unter: [www.gruenerbericht.at](http://www.gruenerbericht.at) oder [www.awi.bmfuw.gv.at/gb](http://www.awi.bmfuw.gv.at/gb) zu finden.



Strukturdaten zur Land- und Forstwirtschaft in der Europäischen Union (Auszug)

Tabelle 3.2.2

Mitgliedstaaten	Landwirtschaftliche Betriebe (1)	Erwerbstätige in der Landwirtschaft (2)	Durchschnittliche Betriebsgröße ohne Wald (3)	Landwirtschaftlich genutzte Fläche (LF) (1)	Berggebiet (4)	Biofläche (5)	Forstwirtschaftlich genutzte Fläche (1) (6)	Ackerland (7)	Dauerkulturen (7)
	1	%	ha	1.000 ha	% der LF	1.000 ha	1.000 ha	1.000 ha	1.000 ha
<b>EU-27</b>	<b>12.053.630</b>		<b>12,6</b>	<b>170.027</b>	<b>15,6</b>	<b>8.600,9</b>	<b>177.015</b>	<b>104.395,7</b>	<b>10.962,8</b>
Belgien	42.900	2,0	28,6	1.358,0	0,0	41,5	698	841,9	20,9
Bulgarien	371.100	8,9	6,2	3.621,0	16,4	12,3	3.678	2.663,6	89,8
Tschechische Republik	22.900	4,0	89,3	3.483,5	28,2	376,9	2.647	2.570,9	37,2
Dänemark	41.000	3,2	59,7	2.648,4	0,0	156,4	636	2.452,1	9,5
Deutschland	299.100	2,4	45,7	16.704,0	2,1	947,1	11.076	11.890,5	198,5
Estland	19.700	5,3	38,9	938,8	0,0	102,3	2.358	627,0	3,2
Griechenland	706.000	12,4	4,7	4.076,2	53,9	326,3	6.532	2.118,6	1.125,9
Spanien	989.800	5,3	23,8	23.752,8	33,7	1.602,9	28.214	11.883,0	4.355,3
Frankreich	514.800	3,8	52,1	27.090,0	14,6	677,5	17.262	18.302,0	1.058,5
Irland	128.240	5,9	32,3	4.139,2	0,0	47,9	710	1.007,6	1,2
Italien	1.630.000	4,2	7,6	12.885,3	35,2	1.106,7	11.026	6.938,8	2.323,2
Zypern	38.800	4,7	3,6	118,4	12,6	3,2	388	107,8	36,3
Lettland	83.000	11,8	16,5	1.786,4	0,0	160,2	3.150	1.110,5	17,7
Litauen	199.900	14,0	11,5	2.742,6	0,0	129,1	2.198	1.809,4	20,4
Luxemburg	2.200	1,7	56,9	131,1	0,0	3,6	88	61,1	1,5
Ungarn	577.000	4,9	6,8	4.610,9	0,0	140,3	1.948	3.552,6	155,4
Malta	12.900	2,1	0,9	11,5	0,0	0,03	0	8,0	1,3
Niederlande	72.000	3,3	24,9	1.873,0	0,0	49,3	365	1.059,2	34,4
<b>Österreich</b>	<b>154.000</b>	<b>5,5</b>	<b>19,3</b>	<b>2.997,1</b>	<b>50,4</b>	<b>518,8</b>	<b>3.980</b>	<b>1.388,6</b>	<b>66,2</b>
Polen	1.505.700	17,4	6,5	14.384,1	1,3	367,1	9.200	11.755,8	375,2
Portugal	305.300	11,8	12,6	3.668,1	30,2	209,1	3.867	1.077,7	596,3
Rumänien	3.856.300	32,3	3,5	13.297,2	8,7	168,3	6.649	8.691,3	343,6
Slowenien	74.800	9,1	6,5	476,6	69,5	29,4	1.308	173,0	25,8
Slowakei	68.990	4,8	28,1	1.936,6	24,0	145,5	1.932	1.357,7	24,1
Finnland	63.900	4,8	33,6	2.292,2	50,4	166,2	23.311	2.248,1	4,5
Schweden	70.900	2,3	42,9	3.085,5	10,8	391,5	30.929	2.681,4	4,0
Vereinigtes Königreich	202.400	1,4	53,8	15.918,0	0,0	721,7	2.865	6.017,5	32,9

Quelle: EUROSTAT; Agriculture and Rural Development DG; ZMP; State of Europe's Forests 2007; FAO Database.

Vollständige Tabelle unter: [www.gruenerbericht.at](http://www.gruenerbericht.at) oder [www.awi.bmfuw.gv.at/gb](http://www.awi.bmfuw.gv.at/gb) zu finden.**Bodennutzung nach Kontinenten 2007**

Tabelle 3.2.3

Tabelle unter: [www.gruenerbericht.at](http://www.gruenerbericht.at) oder [www.awi.bmfuw.gv.at/gb](http://www.awi.bmfuw.gv.at/gb) zu finden.**Weltweite Entwicklung des Ackerlands**

Tabelle 3.2.4

Tabelle unter: [www.gruenerbericht.at](http://www.gruenerbericht.at) oder [www.awi.bmfuw.gv.at/gb](http://www.awi.bmfuw.gv.at/gb) zu finden.**Welterzeugung von Weizen und Gerste 2008**

Tabelle 3.2.5

Tabelle unter: [www.gruenerbericht.at](http://www.gruenerbericht.at) oder [www.awi.bmfuw.gv.at/gb](http://www.awi.bmfuw.gv.at/gb) zu finden.**Welterzeugung ausgewählter Ölsaaten 2008**

Tabelle 3.2.6

Tabelle unter: [www.gruenerbericht.at](http://www.gruenerbericht.at) oder [www.awi.bmfuw.gv.at/gb](http://www.awi.bmfuw.gv.at/gb) zu finden.**Welterzeugung von Zucker 2005- 2009**

Tabelle 3.2.7

Tabelle unter: [www.gruenerbericht.at](http://www.gruenerbericht.at) oder [www.awi.bmfuw.gv.at/gb](http://www.awi.bmfuw.gv.at/gb) zu finden.**Welterzeugung von Obst und Gemüse**

Tabelle 3.2.8

Tabelle unter: [www.gruenerbericht.at](http://www.gruenerbericht.at) oder [www.awi.bmfuw.gv.at/gb](http://www.awi.bmfuw.gv.at/gb) zu finden.**Welterzeugung von Milch und Milchprodukten 2000 - 2008**

Tabelle 3.2.9

Tabelle unter: [www.gruenerbericht.at](http://www.gruenerbericht.at) oder [www.awi.bmfuw.gv.at/gb](http://www.awi.bmfuw.gv.at/gb) zu finden.



### 3.3 Arbeitskräfte und Arbeitsmarkt

#### Arbeitskräfte in der Land- und Forstwirtschaft

Tabelle 3.3.1

Jahr	Bevölkerung	Erwerbstätige der Land- und Forstwirtschaft an allen Erwerbstätigen in Prozent	Erwerbstätige der Land- und Forstwirtschaft	davon	
				Nicht entlohnte AK	Entlohnte AK
Jahresarbeitsseinheiten (Vollzeitäquivalente) (1) laut Land- und Forstwirtschaftlicher Gesamtrechnung					
2002	8.082.121	6,9	177.501	157.779	19.722
2003	8.118.245	6,8	174.729	154.498	20.231
2004	8.169.441	6,7	171.119	150.785	20.333
2005	8.225.278	6,5	166.150	145.887	20.264
2006	8.267.948	6,1	162.471	142.582	19.889
2007	8.300.954	5,7	160.459	138.686	21.773
2008	8.336.549	5,4	155.423	134.679	20.744
2009	8.363.040	5,2	151.320	130.323	20.997
2010	8.387.742	5,1	149.476	127.188	22.288
2011	8.420.900	5,0	147.800	124.546	23.254

1) Vollzeitäquivalente entsprechen der Zahl der auf Normalarbeitszeit umgerechneten Beschäftigungsverhältnisse. Sie ergeben sich, in dem das Arbeitsvolumen durch die Stundenzahl dividiert wird, die normalerweise im Durchschnitt je Vollarbeitsplatz im Wirtschaftsgebiet geleistet wird.

Quelle: Statistik Austria, Bundesanstalt für Agrarwirtschaft.

Vollständige Tabelle unter: [www.gruenerbericht.at](http://www.gruenerbericht.at) oder [www.awi.bmlfuw.gv.at/gb](http://www.awi.bmlfuw.gv.at/gb) zu finden.

#### Arbeitskräfte in der Landwirtschaft

Tabelle 3.3.2

Tabelle unter: [www.gruenerbericht.at](http://www.gruenerbericht.at) oder [www.awi.bmlfuw.gv.at/gb](http://www.awi.bmlfuw.gv.at/gb) zu finden.

#### Landwirtschaftlicher Arbeitseinsatz in den EU-Mitgliedstaaten (1) (in 1.000 JAE)

Tabelle 3.3.3

Mitgliedstaat	2005	2006	2007	2008	2009	2010	2011	Änderung 2011 zu 2010 in %
Belgien	70,0	68,0	66,0	64,9	63,0	61,9	57,6	-6,9
Bulgarien	626,4	560,4	494,4	441,1	399,7	411,0	372,9	-9,3
Tschechische Republik	139,2	133,1	138,1	135,3	130,3	108,8	106,2	-2,4
Dänemark	62,9	60,9	58,8	58,1	55,1	54,1	53,5	-1,1
Deutschland	583,0	568,0	592,3	579,6	567,1	536,0	525,0	-2,1
Estland	37,8	37,4	32,9	31,2	29,3	25,4	25,0	-1,6
Griechenland	606,6	590,5	574,8	572,7	570,6	568,8	567,0	-0,3
Spanien	1.017,2	1.013,3	998,2	1.012,4	922,0	924,2	882,8	-4,5
Frankreich	928,8	911,1	896,0	880,5	864,5	848,6	833,2	-1,8
Irland	148,6	152,9	150,2	147,9	146,5	145,7	145,7	0,0
Italien	1.242,0	1.257,0	1.216,0	1.189,0	1.155,0	1.177,0	1.164,0	-1,1
Zypern	28,7	27,3	25,9	25,9	25,9	25,4	25,3	-0,4
Lettland	138,2	122,8	107,4	99,2	92,9	85,9	81,8	-4,8
Litauen	173,6	165,8	158,0	150,9	147,1	143,4	142,2	-0,8
Luxemburg	4,0	3,9	3,8	3,7	3,6	3,6	3,5	-2,8
Ungarn	522,2	504,4	459,3	430,1	442,3	436,7	437,2	0,1
Malta	4,1	4,1	4,2	4,2	4,2	4,9	4,9	0,0
Niederlande	194,1	189,5	185,8	181,7	179,7	177,7	174,5	-1,8
<b>Österreich</b>	<b>147,2</b>	<b>140,6</b>	<b>137,3</b>	<b>133,0</b>	<b>131,7</b>	<b>129,5</b>	<b>126,4</b>	<b>-2,5</b>
Polen	2.291,9	2.291,9	2.299,3	2.299,3	2.213,8	1.993,6	1.993,6	0,0
Portugal	429,0	402,0	416,1	409,8	404,6	383,0	367,1	-4,2
Rumänien	2.596,0	2.527,0	2.205,0	2.152,0	2.152,0	2.164,0	2.020,0	-6,7
Slowenien	90,0	88,7	84,0	83,2	80,2	77,8	77,6	-0,3
Slowakei	98,8	91,3	91,3	90,3	86,0	82,6	89,1	7,9
Finnland	96,2	93,1	90,9	88,7	86,9	82,1	80,7	-1,7
Schweden	75,6	74,6	68,6	65,8	63,2	59,5	56,7	-4,7
Vereinigtes Königreich	303,6	296,0	290,5	287,4	283,8	281,7	282,1	0,1
<b>EU-25</b>	<b>9.441,3</b>	<b>9.297,0</b>	<b>9.155,5</b>	<b>9.035,6</b>	<b>8.761,2</b>	<b>8.430,1</b>	<b>8.316,1</b>	<b>-1,4</b>
<b>EU-27</b>	<b>12.663,7</b>	<b>12.384,4</b>	<b>11.854,9</b>	<b>11.628,7</b>	<b>11.312,9</b>	<b>11.005,1</b>	<b>10.709,0</b>	<b>-2,7</b>

1) Jahresarbeitsseinheiten: Beschäftigung in Vollzeitäquivalenten. Diese entsprechen der Zahl der auf Normalarbeitszeit umgerechneten Beschäftigungsverhältnisse. Sie ergeben sich, indem das Arbeitsvolumen durch die Stundenzahl dividiert wird, die normalerweise im Durchschnitt je Vollarbeitsplatz im Wirtschaftsgebiet geleistet wird.

Quelle: Österreich lt. STATISTIK AUSTRIA, Landwirtschaftliche Gesamtrechnung, Stand Juli 2012; übrige Länder und EU-25 bzw. EU-27 lt. EUROSTAT, Landwirtschaftliche Gesamtrechnung - Abfrage Eurostat-Datenbank vom 11.07.2012.



**Unselbständig Beschäftigte in der  
Land- und Forstwirtschaft nach  
Wirtschaftsklassen (1)**

Tabelle 3.3.4

Wirtschafts- klasse	2010	2011	davon 2011		
	Beschäftigte	Beschäftigte	Landwirtschaft, Jagd und Nebentätigkeiten	Forstwirtschaft und Holzeinschlag	Fischerei und Aquakultur
<b>Arbeiter</b>	<b>15.519</b>	<b>17.253</b>	<b>13.127</b>	<b>4.042</b>	<b>84</b>
Männer	10.105	11300	7.644	3.592	64
Frauen	5.414	5953	5.483	450	20
<b>Angestellte u. Beamte</b>	<b>3.275</b>	<b>3.459</b>	<b>1.692</b>	<b>1.736</b>	<b>31</b>
Männer	1.849	1927	761	1.151	15
Frauen	1.426	1532	931	585	16
<b>Insgesamt</b>	<b>18.794</b>	<b>20.712</b>	<b>14.819</b>	<b>5.778</b>	<b>115</b>
Männer	11.954	13.227	8.405	4.743	79
Frauen	6.840	7.485	6.414	1.035	36

1) Jahresdurchschnitt, inklusive Arbeitskräfte von Mischbetrieben, die land- und forstwirtschaftliche Tätigkeiten ausüben; Karenzgeldbeziehern.

Quelle: Hauptverband der Österreichischen Sozialversicherungsträger.

**Tariflohnindex (1) in der  
Land- und Forstwirtschaft**

Tabelle 3.3.5

	2010	2011	Steigerung zum Vorjahr in %
<b>Land- und Forstwirtschaft</b>	<b>110,6</b>	<b>113,0</b>	<b>2,2</b>
Angestellte	110,8	113,1	2,1
Arbeiter, Arbeiterinnen	110,6	112,9	2,1
Facharbeiter, -innen	110,6	113,0	2,2
Angeleitete Arbeiter, -innen	110,5	112,8	2,1
Hilfsarbeiter, -innen	110,5	112,9	2,2

1) Tariflohnindex 2006.

Quelle: Statistik Austria.

**Stundenlöhne der Forstarbeiter in Privatbetrieben und Bundesforsten**

Tabelle 3.3.6

Tabelle unter: [www.gruenerbericht.at](http://www.gruenerbericht.at) oder [www.awi.bmlfuw.gv.at/gb](http://www.awi.bmlfuw.gv.at/gb) zu finden.

**Facharbeiterlöhne in der Landwirtschaft 2011 (1) (in Euro)**

Tabelle 3.3.7

Bundesland	in bäuerlichen Betrieben		in Gutsbetrieben		
	Traktorführer	Haus-, Hof- und Feldarbeiter	Traktorführer	Arbeiter	ständige Tagelöhner
Burgenland	1.248,06	1.085,55	1.608,22	1.486,91	-
Kärnten	1.458,00	1.206,00	1.458,00	1.206,00	1.195,77
Niederösterreich	1.506,70	1.342,60	1.608,22	1.486,91	-
Oberösterreich	1.418,00	1.352,00	1.400,64	1.299,64	1.285,89
Salzburg	1.393,00	1.315,10	1.393,00	1.315,10	-
Steiermark	1.322,50	1.214,00	1.322,50	1.214,00	1.133,38
Tirol	1.956,00	1.885,00	1.956,00	1.885,00	-
Vorarlberg	1.674,83	1.674,83	1.674,83	1.674,83	-
Wien	-	-	1.608,22	1.486,91	-
Österreich (Durchschnitt)	1.497,14	1.384,39	1.544,74	1.440,21	-

1) Stichtag: 1. Dezember.

Quelle: Österreichischer Landarbeiterkammertag; BMLFUW; ALFIS

**Durchschnittsbruttolöhne der Landarbeiter (Land-, Forstwirtschaft, Gartenbau) (Auszug)**

Tabelle 3.3.8

Kollektivvertrag	2008	2009	2010	2011	Veränderung 2011 zu 2010	
Bäuerliche Betriebe	Traktorführer(in) mit Führerschein	1.395,93	1.443,97	1.464,09	1.497,14	2,3
	Haus-, Hof- und Feldarbeiter(in) über 18 Jahre	1.290,77	1.335,49	1.353,98	1.384,39	2,3
Nichtbäuerliche Betriebe	Traktorführer(in) mit Führerschein	1.444,11	1.494,45	1.511,15	1.544,74	2,2
	Haus-, Hof- und Feldarbeiter(in) über 18 Jahre	1.346,07	1.393,44	1.409,19	1.440,21	2,2
Gartenbau	Facharbeiter	1.152,89	1.194,37	1.208,12	1.234,81	2,2
	Gartenarbeiter über 18 Jahre	1.030,95	1.068,50	1.080,61	1.105,19	2,3
Forstbetriebe	Forstarbeiter mit Prüfung	1.665,41	1.665,41	1.746,00	1.784,12	2,2
	Forstarbeiter über 18 Jahre	1.401,13	1.401,13	1.467,85	1.499,92	2,2
Gesamtdurchschnitt	Facharbeiter	1.414,59	1.414,59	1.482,34	1.515,20	2,2
	Hilfsarbeiter über 18 Jahre	1.267,23	1.267,23	1.327,91	1.357,43	2,2

Quelle: Österreichische Landarbeiterkammer.

**Bruttolöhne im Gartenbau**

Tabelle 3.3.9

Tabelle unter: [www.gruenerbericht.at](http://www.gruenerbericht.at) oder [www.awi.bmlfuw.gv.at/gb](http://www.awi.bmlfuw.gv.at/gb) zu finden.

**Bruttolöhne in Forstbetrieben**

Tabelle 3.3.10

Tabelle unter: [www.gruenerbericht.at](http://www.gruenerbericht.at) oder [www.awi.bmlfuw.gv.at/gb](http://www.awi.bmlfuw.gv.at/gb) zu finden.



### 3.4 Frauen in der Landwirtschaft

#### Betriebe nach Größenklassen, Erwerbsarten, Betriebsformen, BHK-Gruppen nach Geschlecht 2011 (1)

Tabelle 3.4.1

Gliederungskriterien	Betriebe, die von Männern geführt werden	Betriebe, die von Frauen geführt werden	Betriebe von Ehegemeinschaften (2)	Betriebe von Personengemeinschaften	Betriebe von juristischen Personen	Alle Betriebe
Betriebe	65.390	38.845	18.138	4.842	745	127.960
Verteilung in Prozent	51	30	14	4	1	100
Männer- und Frauenbetriebe in Prozent (3)	<b>63</b>	<b>37</b>				
<b>Größenklassen (nach der LF)</b>						
unter 5 ha	15.337	10.035	3.848	2.371	134	31.725
5 bis unter 10 ha	12.056	9.127	1.974	971	125	24.253
10 bis unter 20 ha	15.871	10.512	3.759	549	122	30.813
20 bis unter 30 ha	8.500	4.178	3.178	266	78	16.200
30 bis unter 50 ha	7.659	2.959	3.305	274	101	14.298
50 bis unter 100 ha	4.230	1.432	1.680	237	80	7.659
100 bis unter 200 ha	981	193	252	97	39	1.562
200 ha und mehr	140	30	20	32	43	265
<b>Größenklassen (nach der LF_ohne_Alm)</b>						
unter 5 ha	15.769	10.157	3.868	2.374	135	32.303
5 bis unter 10 ha	12.615	9.360	2.028	981	124	25.108
10 bis unter 20 ha	16.610	10.635	3.844	556	123	31.768
20 bis unter 30 ha	8.386	4.063	3.188	271	79	15.987
30 bis unter 50 ha	6.991	2.762	3.215	274	99	13.341
50 bis unter 100 ha	3.567	1.289	1.625	219	80	6.780
100 bis unter 200 ha	703	157	229	86	35	1.210
200 ha und mehr	95	23	14	27	41	200
<b>Betriebsformen</b>						
Betriebe mit über 50% Forstanteil	4.275	2.578	907	387	56	8.203
Betriebe mit 25 bis 50% Forstanteil	7.571	4.589	1.710	597	19	14.486
Futterbaubetriebe	30.320	17.462	9.251	1.616	102	58.751
Gemischt landwirtschaftliche Betriebe	1.435	990	525	150	9	3.109
Marktfrochttbetriebe	9.461	5.853	1.968	856	145	18.283
Dauerkulturbetriebe	4.265	2.807	1.302	484	88	8.946
Veredelungsbetriebe	3.906	2.438	1.748	221	29	8.342
Gartenbaubetriebe	281	145	89	37	23	575
nicht zuordenbar	3.876	1.983	638	494	274	7.265
<b>Bergbauernbetriebe</b>						
BHK-Gruppe 1	10.071	6.872	3.147	703	29	20.822
BHK-Gruppe 2	13.804	7.784	4.473	734	48	26.843
BHK-Gruppe 3	7.381	3.203	1.311	186	14	12.095
BHK-Gruppe 4	4.248	1.210	440	71	2	5.971
BHK-Gruppe 1 bis 4	35.504	19.069	9.371	1.694	93	65.731
ohne BHK-Gruppe	29.886	19.776	8.767	3.148	652	62.229
<b>Benachteiligte Gebiete</b>	<b>48.380</b>	<b>27.366</b>	<b>12.928</b>	<b>3.327</b>	<b>328</b>	<b>92.329</b>
davon Berggebiete	38.200	19.506	9.198	1.833	222	68.959
<b>Biobetriebe</b>	<b>11.173</b>	<b>6.392</b>	<b>2.903</b>	<b>626</b>	<b>147</b>	<b>21.241</b>
<b>Bundesländer</b>						
Burgenland	2.962	2.086	620	463	89	6.220
Kärnten	7.610	3.134	447	253	50	11.494
Niederösterreich	15.279	10.148	5.174	835	245	31.681
Oberösterreich	11.207	9.027	5.834	1.171	96	27.335
Salzburg	3.826	2.920	949	55	29	7.779
Steiermark	12.689	8.999	4.345	1.643	118	27.794
Tirol	9.388	1.897	516	204	41	12.046
Vorarlberg	2.277	570	243	205	64	3.359
Wien	152	64	10	13	13	252
<b>Österreich</b>	<b>65.390</b>	<b>38.845</b>	<b>18.138</b>	<b>4.842</b>	<b>745</b>	<b>127.960</b>
<b>Alter (Jahre)</b>						
ohne Zuordnung	10	2	9	1.140	745	1.906
bis 19	110	37	1	18		166
20 bis 24	1.271	306	38	221		1.836
25 bis 29	3.096	937	309	353		4.695
30 bis 34	5.552	1.953	1.147	514		9.166
35 bis 39	8.698	3.637	2.081	537		14.416
40 bis 44	11.450	5.661	3.345	503		20.456
45 bis 49	11.697	7.518	4.631	400		23.846
50 bis 54	9.934	8.360	3.860	293		22.447
55 bis 59	6.940	6.020	1.381	213		14.341
60 bis 64	2.588	1.949	472	175		5.009
mehr als 65	4.044	2.465	864	475		7.848



**Betriebe nach Größenklassen, Erwerbsarten, Betriebsformen, BHK-Gruppen nach Geschlecht 2011 (1)**

Tabelle 3.4.1

Gliederungskriterien	Betriebe, die von Männern geführt werden	Betriebe, die von Frauen geführt werden	Betriebe von Ehegemeinschaften (2)	Betriebe von Personengemeinschaften	Betriebe von juristischen Personen	Alle Betriebe
<b>Ausgewählte Kulturarten</b>						
Betriebe mit Ackerland	38.270	24.168	12.353	3.135	398	78.324
Ackerland (in ha)	707.037	321.380	249.679	49.317	31.140	1.358.553
Betriebe mit Grünland	55.696	32.912	15.856	3.955	476	108.895
Grünland (in ha)	470.697	230.643	162.945	22.875	7.657	894.817
Betriebe mit Weingärten	4.807	3.017	1.414	493	101	9.832
Weingärten (in ha)	20.756	8.726	7.283	2.744	2.299	41.810
Betriebe mit Obstanlagen	1.829	1.029	690	191	38	3.777
Obstanlagen (in ha)	6.378	2.524	3.074	613	274	12.863
<b>Ausgewählte Tierkategorien</b>						
Anzahl der Betriebe mit GVE	49.731	29.538	14.882	3.128	232	97.511
GVE gesamt	1.026.852	472.160	440.676	49.556	11.761	2.001.005
Durchschnittliche GVE	21	16	30	16	51	21
Anzahl der Rinderbetriebe	35.714	20.274	10.590	1.563	116	68.257
Rinder (Stück)	998.760	451.971	423.659	43.726	7.271	1.925.387
Durchschnittlicher Rinderbestand	28	22	40	28	63	28
Anzahl der Milchviehbetriebe	21.341	12.222	7.487	822	68	41.940
Milchkühe (Stück)	255.388	118.418	136.679	12.692	1.551	524.728
Durchschnittlicher Milchkuhbestand	12	10	18	15	23	13
Betriebe mit Milchquoten	18.633	10.864	7.124	699	68	37.388
Milchquote gesamt (in t)	1.397.309	608.616	791.500	73.232	9.366	2.880.022
Durchschnittliche Milchquote	75	56	111	105	138	77

1) Ohne die 3.157 Betriebe, die ausschließlich Alm- und Weideflächen bewirtschaften.

2) Betriebe von Ehegemeinschaften gehören je zur Hälfte den Ehepartnern und werden gemeinsam bewirtschaftet.

3) Der Prozentsatz ist bezogen auf die Zahl der Betriebe, die von natürlichen Personen geführt werden.

Zusammengestellt von BMLFUW, Abteilung II 5 und Bundesanstalt für Bergbauernfragen; Quelle: BMLFUW; AMA, INVEKOS-Daten, Stand: Mai 2012.

**Förderungen für die Land- und Forstwirtschaft (1) nach Geschlecht 2011 (in Euro)**

Tabelle 3.4.2

	Männer	Frauen	Ehegemeinschaften	Personengemeinschaften	Juristische Personen	Insgesamt
<b>Marktordnung (1. Säule der GAP)</b>						
<b>Tierprämien</b>						
Betriebe	31.921	18.141	9.557	1.351	94	61.064
Prämien	51.261.450	23.783.717	16.240.231	2.060.480	311.514	93.657.392
<b>Betriebsprämie</b>						
Betriebe	57.345	34.246	16.368	3.914	415	112.288
Prämien	328.366.250	149.173.465	122.244.471	19.848.709	9.869.589	629.502.485
<b>Ländliche Entwicklung (2. Säule der GAP)</b>						
<b>Achse 1</b>						
Betriebe	20.036	11.909	6.816	1.093	189	40.043
Prämien	61.626.876	22.508.132	27.624.826	3.665.149	1.808.757	117.231.740
<b>Achse 2 (ohne AZ und ÖPUL)</b>						
Betriebe	532	161	108	28	26	855
Prämien	1.293.425	336.485	239.807	220.245	233.468	2.323.430
<b>Ausgleichszulage (AZ)</b>						
Betriebe	48.377	27.363	12.925	3.327	326	91.992
Prämien	155.134.396	65.920.431	41.140.596	5.844.118	706.124	268.745.665
<b>Umweltprogramm (ÖPUL)</b>						
Betriebe	57.689	33.307	15.988	3.752	575	111.311
Prämien	287.536.632	125.717.792	92.896.998	17.826.991	8.609.036	532.587.449
<b>Achse 3</b>						
Betriebe	330	167	110	21	19	647
Prämien	1.725.364	1.053.442	417.738	206.387	3.229.992	6.632.923

1) Ohne Zahlungen jener 3.122 Betriebe, die nur Alm- und Weideflächen bewirtschaften.

Zusammengestellt von BMLFUW, Abteilung II 5 und Bundesanstalt für Bergbauernfragen; Quelle: BMLFUW; AMA, INVEKOS-Daten, Stand: Mai 2012.



## 4. Auswertungsergebnisse von Buchführungsbetrieben

### 4.1 Einkommenssituation - Durchschnitt aller Betriebe

Betriebs- und Einkommensdaten 2007 bis 2011 (alle Betriebe) (Auszug)

Tabelle 4.1.1

	2007	2008	2009	2010	2011	Mittel (2007-2011)	2011 zu Fünfjahresmittel <sup>(1)</sup>
<b>Betriebsstruktur (in ha bzw. Stück)</b>							
Testbetriebe	2.191	2.300	2.222	2.237	2.209	2.232	
Betriebe in der Grundgesamtheit (2)	94.322	94.322	94.322	94.322	94.325	94.322	
Gesamtstandarddeckungsbeitrag aktuell	30.200	30.400	31.100	31.700	31.900	31.060	103
<b>Landwirtschaftlich genutzte Fläche (LF)</b>	<b>28,31</b>	<b>28,47</b>	<b>28,55</b>	<b>28,89</b>	<b>29,13</b>	<b>28,67</b>	102
davon Ackerland	13,43	13,43	13,44	13,77	13,89	13,59	102
Forstwirtschaftlich genutzte Fläche (FF)	11,91	11,96	12,09	12,19	12,24	12,08	101
Zugepachtete LF	7,93	8,04	8,08	8,42	8,64	8,22	105
Reduzierte landw. genutzte Fläche (RLF)	23,07	23,29	23,40	23,86	24,08	23,54	102
Betriebliche Arbeitskräfte (bAK)	1,41	1,40	1,39	1,39	1,38	1,39	99
davon nicht entlohnte Arbeitskräfte (nAK)	1,34	1,32	1,31	1,31	1,29	1,31	98
Viehbestand (GVE je Betrieb)	18,2	20,6	19,0	19,5	19,5	19,4	101
Viehbesatz (GVE je 100 ha RLF)	78,9	88,5	81,2	81,6	81,0	82,3	99
<b>Ergebnisse je Betrieb (in Euro)</b>							
<b>Ertrag</b>	<b>80.645</b>	<b>86.128</b>	<b>78.141</b>	<b>83.924</b>	<b>96.525</b>	<b>85.073</b>	<b>113</b>
davon Bodennutzung	17.149	16.815	13.554	16.166	21.930	17.123	128
Tierhaltung	28.178	32.007	28.453	30.049	34.028	30.543	111
Forstwirtschaft	5.911	5.566	4.186	5.312	7.333	5.662	130
öffentliche Gelder	16.549	17.267	17.928	18.321	18.180	17.649	103
sonstige Erträge	9.225	9.915	9.962	9.568	9.698	9.674	100
erhaltene Umsatzsteuer (MWSt)	6.567	7.055	6.218	6.868	7.938	6.929	115
interne Erträge	-2.935	-2.497	-2.160	-2.361	-2.582	-2.507	103
<b>Aufwand</b>	<b>54.435</b>	<b>59.644</b>	<b>59.142</b>	<b>61.061</b>	<b>66.215</b>	<b>60.099</b>	<b>110</b>
davon Sachaufwand	27.332	30.358	29.468	30.499	34.342	30.400	113
Abschreibungen (AfA)	12.307	12.529	13.095	13.522	13.879	13.066	106
Fremdkapitalzinsen	1.465	1.737	1.593	1.438	1.369	1.521	90
Pacht- und Mietaufwand	1.494	1.596	1.619	1.721	1.818	1.650	110
Personalaufwand	954	1.074	1.206	1.281	1.478	1.198	123
sonstige Aufwendungen	7.345	7.645	7.499	7.816	8.244	7.710	107
geleistete Umsatzsteuer (Vorsteuer)	6.474	7.202	6.821	7.145	7.666	7.062	109
interne Aufwendungen	-2.935	-2.497	-2.160	-2.361	-2.582	-2.507	103
<b>Einkünfte aus Land- und Forstwirtschaft</b>	<b>26.209</b>	<b>26.483</b>	<b>19.000</b>	<b>22.863</b>	<b>30.310</b>	<b>24.973</b>	<b>121</b>
Gesamtvermögen (Aktiva) zum 31.12.	336.241	346.104	356.615	368.478	382.383	357.964	107
davon Anlagevermögen	252.142	258.926	270.854	280.625	288.003	270.110	107
Gesamtkapital (Passiva) zum 31.12.	336.241	346.104	356.615	368.478	382.383	357.964	107
davon Fremdkapital (Schulden)	31.219	34.434	37.510	40.576	42.818	37.312	115
Eigenkapitalveränderung in der Bilanz	9.128	8.333	3.528	7.975	12.226	8.238	148
Verschuldungsgrad (in %)	9,3	10,0	10,5	11,0	11,2	10,4	108
Bruttoinvestitionen in das Anlagevermögen	20.330	22.588	23.060	23.711	24.256	22.789	106
Investitionszuschüsse	484	1.660	2.044	2.138	1.758	1.617	109
Nettoinvestitionen in bauliche Anlagen, Maschinen und Geräte	4.285	7.179	7.166	5.921	6.602	6.231	106
<b>Ergebnisse je Unternehmerhaushalt (in Euro)</b>							
Einkünfte aus Gewerbebetrieb und selbständiger Arbeit	1.113	1.232	1.266	1.372	1.576	1.312	120
Einkünfte aus unselbständiger Arbeit	10.534	11.310	11.601	11.802	12.382	11.526	107
Erwerbseinkommen	37.856	39.025	31.867	36.037	44.268	37.811	117
Übrige Einkünfte	170	149	196	390	289	239	121
Sozialtransfers	6.431	6.693	7.472	7.218	7.071	6.977	101
Gesamteinkommen	44.457	45.868	39.536	43.645	51.628	45.027	115
Privatverbrauch	29.532	31.030	31.608	32.492	33.714	31.675	106
Sozialversicherungsbeiträge	5.403	5.540	5.781	5.910	6.128	5.752	107
Über/Unterdeckung des Verbrauchs	9.522	9.297	2.147	5.243	11.785	7.599	155
<b>Ergebnisse je Arbeitskraft (in Euro)</b>							
Einkünfte aus Land- u. Forstwirtschaft je nAK	19.619	20.010	14.521	17.508	23.485	19.028	123
Erwerbseinkommen je AK-U	22.855	23.635	19.539	21.938	27.009	22.995	117

1) Mittel 2007 - 2011 = 100 Prozent.

2) Gewichtungsbasis Agrarstrukturerhebung 2007.

Quelle: LBG Österreich, Berechnungen der Bundesanstalt für Agrarwirtschaft.

Vollständige Tabelle unter: [www.gruenerbericht.at](http://www.gruenerbericht.at) oder [www.awi.bmlfuw.gv.at/gb](http://www.awi.bmlfuw.gv.at/gb) zu finden.



**Betriebs- und Einkommensdaten (alle Betriebe) im Zeitvergleich**

Tabelle 4.1.2

Tabelle unter: [www.gruenerbericht.at](http://www.gruenerbericht.at) oder [www.awi.bmifuw.gv.at/gb](http://www.awi.bmifuw.gv.at/gb) zu finden.**Mengen- und Preiseffekte mit Ertragsänderung ausgewählter Produkte für 2011**

Tabelle 4.1.3

Tabelle unter: [www.gruenerbericht.at](http://www.gruenerbericht.at) oder [www.awi.bmifuw.gv.at/gb](http://www.awi.bmifuw.gv.at/gb) zu finden.**Betriebs- und Einkommensdaten 2011 - kleinere, mittlere und große Betriebe (Auszug)**

Tabelle 4.1.4

	Durchschnitt aller Betriebe		Änderung 2011 zu 2010 in Prozent	Kleinere Betriebe (1)		Mittlere Betriebe (1)		Größere Betriebe (1)	
	2010 (2)	2011 (2)		2011	Änd. % (3)	2011	Änd. % (3)	2011	Änd. % (3)
<b>Betriebsstruktur (in ha bzw. Stück)</b>									
Testbetriebe	2.237	2.209	-1	230	3	908	0	1.071	-3
Betriebe in der Grundgesamtheit (Basis AS 07)	94.322	94.325	0	25.195	0	42.431	0	26.698	0
<b>Landwirtschaftlich genutzte Fläche (LF)</b>	<b>28,89</b>	<b>29,13</b>	<b>1</b>	<b>16,29</b>	<b>0</b>	<b>25,91</b>	<b>1</b>	<b>46,38</b>	<b>1</b>
Forstwirtschaftlich genutzte Fläche (FF)	12,19	12,24	0	8,56	3	13,77	-1	13,28	1
Zugepachtete LF	8,42	8,64	3	2,43	9	6,35	2	18,12	2
Betriebliche Arbeitskräfte (bAK)	1,39	1,38	-1	0,90	-4	1,33	-1	1,92	2
davon nicht entlohnte Arbeitskräfte (nAK)	1,31	1,29	-2	0,89	-4	1,27	-2	1,70	0
Viehbestand (GVE je Betrieb)	19,5	19,5	0	9,2	-1	16,9	-1	33,5	1
Viehbesatz (GVE je 100 ha RLF)	81,6	81,0	-1	80,0	-2	82,5	-1	80,1	0
<b>Ergebnisse je Betrieb (in Euro)</b>									
<b>Ertrag</b>	<b>83.924</b>	<b>96.525</b>	<b>15</b>	<b>36.677</b>	<b>9</b>	<b>76.852</b>	<b>13</b>	<b>184.269</b>	<b>18</b>
davon Bodennutzung	16.166	21.930	36	4.795	33	12.989	34	52.312	36
Tierhaltung	30.049	34.028	13	8.226	6	25.556	13	71.841	15
Forstwirtschaft	5.312	7.333	38	5.023	34	7.964	40	8.509	38
öffentliche Gelder	18.321	18.180	-1	10.209	0	16.433	-1	28.481	0
sonstige Erträge	9.568	9.698	1	6.189	-2	9.748	1	12.930	3
erhaltene Umsatzsteuer (MwSt)	6.868	7.938	16	2.718	11	6.124	15	15.746	17
interne Erträge	-2.361	-2.582	9	-482	-1	-1.962	11	-5.550	9
<b>Aufwand</b>	<b>61.061</b>	<b>66.215</b>	<b>8</b>	<b>28.492</b>	<b>3</b>	<b>53.325</b>	<b>8</b>	<b>122.299</b>	<b>10</b>
davon Sachaufwand	30.499	34.342	13	11.725	6	25.883	13	69.130	13
Abschreibungen (AfA)	13.522	13.879	3	7.887	2	12.234	2	22.148	3
Fremdkapitalzinsen	1.438	1.369	-5	560	1	1.149	-9	2.483	-3
Pacht- und Mietaufwand	1.721	1.818	6	272	16	1.088	4	4.438	6
Personalaufwand	1.281	1.478	15	129	-8	923	7	3.632	20
sonstige Aufwendungen	7.816	8.244	5	5.185	7	7.932	6	11.626	4
geleistete Umsatzsteuer (Vorsteuer)	7.145	7.666	7	3.217	-9	6.076	5	14.392	13
interne Aufwendungen	-2.361	-2.582	9	-482	-1	-1.962	11	-5.550	9
<b>Einkünfte aus Land- und Forstwirtschaft</b>	<b>22.863</b>	<b>30.310</b>	<b>33</b>	<b>8.184</b>	<b>35</b>	<b>23.527</b>	<b>27</b>	<b>61.970</b>	<b>36</b>
Gesamtvermögen (Aktiva) zum 31.12.	368.478	382.383	4	224.371	1	351.941	3	579.882	6
Gesamtkapital (Passiva) zum 31.12.	368.478	382.383	4	224.371	1	351.941	3	579.882	6
davon Fremdkapital (Schulden)	40.576	42.818	6	18.289	8	37.131	2	75.007	8
Eigenkapitalveränderung in der Bilanz	7.975	12.226	53	3.134	11	10.007	20	24.333	99
Verschuldungsgrad (in %)	11,0	11,2	2	8,2	6	10,6	0	12,9	2
Bruttoinvestitionen in das Anlagevermögen	23.711	24.256	2	11.783	-12	19.833	-7	43.055	16
Nettoinvestitionen in bauliche Anlagen, Maschinen und Geräte	5.921	6.602	12	1.878	-47	5.401	1	12.970	42
<b>Ergebnisse je Unternehmerhaushalt (in Euro)</b>									
Einkünfte aus Gewerbebetrieb und selbständiger Arbeit	1.372	1.576	15	1.820	21	1.651	7	1.227	28
Einkünfte aus unselbständiger Arbeit	11.802	12.382	5	18.490	7	12.910	4	5.778	2
Erwerbseinkommen	36.037	44.268	23	28.494	15	38.088	17	68.975	32
Gesamteinkommen	43.645	51.628	18	37.855	10	45.118	13	74.972	28
Privatverbrauch	32.492	33.714	4	31.727	3	32.098	3	38.157	5
Sozialversicherungsbeiträge	5.910	6.128	4	3.081	5	5.412	3	10.142	4
Über/Unterdeckung des Verbrauchs	5.243	11.785	125	3.047	548	7.607	116	26.672	114
<b>Ergebnisse je Arbeitskraft (in Euro)</b>									
Einkünfte aus Land- u. Forstwirtschaft je nAK	17.508	23.485	34	9.159	40	18.546	29	36.448	35
Erwerbseinkommen je AK-U	21.938	27.009	23	19.921	15	23.454	18	37.087	32

1) Kleinere Betriebe 6.000 -&lt; 12.000 SDB, mittlere Betriebe 12.000 -&lt; 35.000 SDB, größere Betriebe 35.000 -&lt; 150.000 SDB.

2) Gewichtungsbasis AS 2007.

3) Änderung zum Vorjahr in Prozent.

Quelle: LBG Österreich, Berechnungen der Bundesanstalt für Agrarwirtschaft.

Vollständige Tabelle unter: [www.gruenerbericht.at](http://www.gruenerbericht.at) oder [www.awi.bmifuw.gv.at/gb](http://www.awi.bmifuw.gv.at/gb) zu finden.



## 4.2 Einkommenssituation nach Betriebsformen und Größenklassen

**Betriebs- und Einkommensdaten 2011 nach Betriebsformen (Auszug)**
**Tabelle 4.2.1**

Betriebsformen	Betriebe mit über 50% Forstanteil	Betriebe mit 25-50% Forstanteil	Futterbaubetriebe	Landw. Gemischtbetriebe	Marktfuchtbetriebe	Dauerkulturbetriebe	Veredelungsbetriebe	Alle Betriebe
<b>Betriebsstruktur (in ha bzw. Stück)</b>								
Testbetriebe	113	186	1.013	69	382	223	223	2.209
Betriebe in der Grundgesamtheit (Basis AS 07)	5.864	8.153	45.241	3.013	13.911	11.640	6.502	94.325
Gesamtstandarddeckungsbeitrag aktuell	17.400	17.900	29.800	30.600	33.100	41.500	58.000	31.900
<b>Landwirtschaftlich genutzte Fläche (LF)</b>	<b>28,21</b>	<b>30,37</b>	<b>28,94</b>	<b>26,77</b>	<b>43,26</b>	<b>14,75</b>	<b>26,40</b>	<b>29,13</b>
davon Ackerland	1,97	4,16	8,20	20,31	41,23	9,13	23,53	13,89
Forstwirtschaftlich genutzte Fläche (FF)	50,89	28,84	10,56	8,51	3,83	2,83	4,75	12,24
Zugepachtete LF	2,11	3,77	8,17	10,43	18,24	4,86	9,22	8,64
Reduzierte landw. genutzte Fläche (RLF)	15,95	18,76	22,35	25,58	43,02	14,56	25,96	24,08
Betriebliche Arbeitskräfte (bAK)	1,18	1,31	1,48	1,29	1,00	1,65	1,33	1,38
davon nicht entlohnte Arbeitskräfte (nAK)	1,12	1,26	1,45	1,27	0,93	1,23	1,30	1,29
Viehbestand (GVE je Betrieb)	12,8	17,1	27,5	19,8	3,6	1,0	39,8	19,5
Viehbesatz (GVE je 100 ha RLF)	80,4	91,0	123,2	77,4	8,3	6,7	153,3	81,0
<b>Ergebnisse je Betrieb (in Euro)</b>								
<b>Ertrag</b>	<b>66.287</b>	<b>64.414</b>	<b>89.861</b>	<b>111.213</b>	<b>114.059</b>	<b>96.026</b>	<b>166.994</b>	<b>96.525</b>
davon Bodennutzung	2.190	2.707	5.079	26.020	57.964	64.318	26.221	21.930
Tierhaltung	8.492	14.730	44.958	45.233	8.526	2.580	110.865	34.028
Forstwirtschaft	26.644	15.824	6.717	6.698	2.861	1.463	3.920	7.333
öffentliche Gelder	14.371	17.195	19.746	17.283	25.336	9.108	13.304	18.180
sonstige Erträge	9.768	10.320	9.093	10.675	11.640	10.688	6.679	9.698
erhaltene Umsatzsteuer (MWSt)	5.280	4.839	7.179	9.740	8.865	8.425	15.806	7.938
interne Erträge	-457	-1.201	-2.912	-4.435	-1.133	-557	-9.800	-2.582
<b>Aufwand</b>	<b>42.017</b>	<b>41.800</b>	<b>62.230</b>	<b>80.010</b>	<b>71.450</b>	<b>64.721</b>	<b>131.457</b>	<b>66.215</b>
davon Sachaufwand	15.625	17.008	31.497	49.994	37.080	24.585	97.111	34.342
Düngemittel	206	330	943	2.811	5.020	1.283	3.058	1.693
Futtermittel	1.500	3.493	10.163	14.568	2.872	898	47.508	9.544
Energie	4.211	4.292	5.880	6.136	6.689	5.051	8.478	5.843
Instandhaltung	2.468	2.811	4.065	3.747	3.924	4.454	4.200	3.884
Abschreibungen (AfA)	11.468	11.723	15.012	13.395	12.399	12.599	16.555	13.879
Fremdkapitalzinsen	1.144	1.081	1.377	442	1.163	1.882	1.834	1.369
Pacht- und Mietaufwand	180	516	1.284	2.360	4.563	1.502	3.086	1.818
Personalaufwand	1.459	658	463	398	1.263	7.155	384	1.478
sonstige Aufwendungen	8.129	6.910	8.176	7.845	7.814	10.305	7.907	8.244
geleistete Umsatzsteuer (Vorsteuer)	4.468	5.103	7.333	10.012	8.301	7.250	14.381	7.666
interne Aufwendungen	-457	-1.201	-2.912	-4.435	-1.133	-557	-9.800	-2.582
<b>Einkünfte aus Land- und Forstwirtschaft</b>	<b>24.269</b>	<b>22.614</b>	<b>27.631</b>	<b>31.203</b>	<b>42.610</b>	<b>31.305</b>	<b>35.537</b>	<b>30.310</b>
Gesamtvermögen (Aktiva) zum 31.12.	486.069	405.919	395.558	344.376	333.858	304.450	428.626	382.383
davon Anlagevermögen	423.961	326.540	302.828	248.914	218.630	209.718	320.578	288.003
Gesamtkapital (Passiva) zum 31.12.	486.069	405.919	395.558	344.376	333.858	304.450	428.626	382.383
davon Fremdkapital (Schulden)	30.150	35.228	46.234	16.103	33.197	50.895	58.503	42.818
Eigenkapitalveränderung in der Bilanz	7.042	10.203	11.054	12.280	17.094	15.628	11.060	12.226
Verschuldungsgrad (in %)	6,2	8,7	11,7	4,7	9,9	16,7	13,7	11,2
Bruttoinvestitionen in das Anlagevermögen	14.051	22.133	27.369	21.871	24.391	19.020	24.647	24.256
Investitionszuschüsse	1.287	1.898	2.052	1.173	572	2.144	2.078	1.758
Nettoinvestitionen in bauliche Anlagen, Maschinen und Geräte	1.530	7.073	9.107	5.658	4.668	2.514	5.055	6.602
<b>Ergebnisse je Unternehmerhaushalt (in Euro)</b>								
Einkünfte aus Gewerbebetrieb und selbständiger Arbeit	1.412	1.848	1.461	2.010	2.262	1.101	1.367	1.576
Einkünfte aus unselbständiger Arbeit	12.557	14.436	10.998	12.377	14.812	13.522	12.040	12.382
Erwerbseinkommen	38.239	38.898	40.090	45.591	59.684	45.927	48.943	44.268
Übrige Einkünfte	23	215	243	350	439	490	236	289
Sozialtransfers	8.900	7.920	6.693	6.427	6.842	7.689	6.670	7.071
Gesamteinkommen	47.162	47.033	47.025	52.368	66.965	54.107	55.849	51.628
Privatverbrauch	37.921	31.591	31.587	29.348	38.985	35.373	35.160	33.714
Sozialversicherungsbeiträge	4.995	4.417	5.323	7.201	8.801	6.469	8.072	6.128
Über/Unterdeckung des Verbrauchs	4.246	11.025	10.115	15.820	19.179	12.265	12.617	11.785
<b>Ergebnisse je Arbeitskraft (in Euro)</b>								
Einkünfte aus Land- u. Forstwirtschaft je nAK	21.756	17.990	19.111	24.617	46.027	25.379	27.241	23.485
Erwerbseinkommen je AK-U	26.534	23.776	22.778	27.889	44.613	28.496	29.236	27.009

Quelle: LBG Österreich, Berechnungen der Bundesanstalt für Agrarwirtschaft.

 Vollständige Tabelle unter: [www.gruenerbericht.at](http://www.gruenerbericht.at) oder [www.awi.bmifuw.gv.at/gb](http://www.awi.bmifuw.gv.at/gb) zu finden.



**Betriebs- und Einkommensdaten nach Betriebsformen im Zeitvergleich**

Tabelle 4.2.1a

Tabelle unter: [www.gruenerbericht.at](http://www.gruenerbericht.at) oder [www.awi.bmlfuw.gv.at/gb](http://www.awi.bmlfuw.gv.at/gb) zu finden.**Betriebs- und Einkommensdaten für Betriebe mit über 50% Forstanteil (Auszug)**

Tabelle 4.2.2

	Betriebe mit über 50% Forstanteil		Änderung 2011 zu 2010 in Prozent	Betriebe nach Größenklassen Gesamt-Standarddeckungsbeitrag in 1.000 Euro			
	2010 (1)	2011 (1)		6 - < 12	12 - < 20	20 - < 35	35 - < 150
<b>Betriebsstruktur (in ha bzw. Stück)</b>							
Testbetriebe	113	113	0	26	27	32	28
<b>Landwirtschaftlich genutzte Fläche (LF)</b>	<b>28,15</b>	<b>28,21</b>	<b>0</b>	<b>22,39</b>	<b>29,09</b>	<b>38,17</b>	<b>40,89</b>
Dauergrünland	26,20	26,02	-1	20,59	26,42	36,89	35,49
Forstwirtschaftlich genutzte Fläche (FF)	50,49	50,89	1	27,06	49,55	86,13	128,91
Zugepachtete LF	2,20	2,11	-4	1,66	1,97	3,14	3,18
Reduzierte landw. genutzte Fläche (RLF)	15,72	15,95	1	11,92	15,58	22,42	28,46
Betriebliche Arbeitskräfte (bAK)	1,20	1,18	-2	0,91	1,35	1,43	1,87
davon nicht entlohnte Arbeitskräfte (nAK)	1,15	1,12	-3	0,90	1,18	1,38	1,72
Viehbestand (GVE je Betrieb)	13,0	12,8	-2	9,2	11,3	19,3	26,1
Rinder (in Stück)	15,7	15,7	0	11,2	12,2	24,4	35,4
Viehbesatz (GVE je 100 ha RLF)	83,0	80,4	-3	77,3	72,3	85,9	91,6
<b>Ergebnisse je Betrieb (in Euro)</b>							
<b>Ertrag</b>	<b>59.690</b>	<b>66.287</b>	<b>11</b>	<b>40.433</b>	<b>82.379</b>	<b>92.522</b>	<b>128.148</b>
davon Bodennutzung	1.905	2.190	15	354	6.559	1.260	3.709
Tierhaltung	7.618	8.492	11	4.825	8.028	12.426	24.513
Forstwirtschaft	21.130	26.644	26	16.389	30.109	40.093	52.633
öffentliche Gelder	16.114	14.371	-11	10.844	13.865	19.879	26.121
<b>Aufwand</b>	<b>39.104</b>	<b>42.017</b>	<b>7</b>	<b>27.538</b>	<b>51.079</b>	<b>57.552</b>	<b>74.651</b>
davon Sachaufwand	13.547	15.625	15	10.254	15.977	22.468	33.797
Abschreibungen (A/A)	10.905	11.468	5	8.739	11.568	15.571	19.535
<b>Einkünfte aus Land- und Forstwirtschaft</b>	<b>20.586</b>	<b>24.269</b>	<b>18</b>	<b>12.895</b>	<b>31.299</b>	<b>34.969</b>	<b>53.497</b>
<b>Ergebnisse je Arbeitskraft (in Euro)</b>							
Einkünfte aus Land- u. Forstwirtschaft je nAK	17.965	21.756	21	14.297	26.500	25.386	31.181
Erwerbseinkommen je AK-U	22.923	26.534	16	22.972	30.305	27.347	32.492

Quelle: LBG Österreich, Berechnungen der Bundesanstalt für Agrarwirtschaft.

Vollständige Tabelle unter: [www.gruenerbericht.at](http://www.gruenerbericht.at) oder [www.awi.bmlfuw.gv.at/gb](http://www.awi.bmlfuw.gv.at/gb) zu finden.**Betriebs- und Einkommensdaten für Betriebe mit über 25 - 50% Forstanteil (Auszug)**

Tabelle 4.2.3

	Betriebe mit über 25 - 50% Forstanteil		Änderung 2011 zu 2010 in Prozent	Betriebe nach Größenklassen Gesamt-Standarddeckungsbeitrag in 1.000 Euro			
	2010 (1)	2011 (1)		6 - < 12	12 - < 20	20 - < 35	35 - < 150
<b>Betriebsstruktur (in ha bzw. Stück)</b>							
Testbetriebe	185	186	1	53	43	42	48
<b>Landwirtschaftlich genutzte Fläche (LF)</b>	<b>30,44</b>	<b>30,37</b>	<b>0</b>	<b>19,97</b>	<b>28,26</b>	<b>45,69</b>	<b>60,72</b>
davon Dauergrünland	25,87	25,85	0	17,19	23,76	38,15	53,14
Forstwirtschaftlich genutzte Fläche (FF)	28,65	28,84	1	15,15	24,34	46,19	80,40
Zugepachtete LF	3,68	3,77	2	2,04	3,04	7,23	7,77
Reduzierte landw. genutzte Fläche (RLF)	18,93	18,76	-1	12,88	16,93	27,93	36,67
Betriebliche Arbeitskräfte (bAK)	1,31	1,31	0	1,06	1,41	1,55	1,90
davon nicht entlohnte Arbeitskräfte (nAK)	1,28	1,26	-2	1,05	1,26	1,53	1,81
Viehbestand (GVE je Betrieb)	17,6	17,1	-3	12,5	15,5	22,6	35,4
Rinder (in Stück)	21,5	20,8	-4	14,8	17,8	28,1	46,2
davon Milchkühe (in Stück)	3,0	3,0	0	0,2	2,3	5,7	15,0
Viehbesatz (GVE je 100 ha RLF)	92,7	91,0	-2	96,7	91,7	81,0	96,5
<b>Ergebnisse je Betrieb (in Euro)</b>							
<b>Ertrag</b>	<b>59.074</b>	<b>64.414</b>	<b>9</b>	<b>38.478</b>	<b>65.704</b>	<b>87.986</b>	<b>154.898</b>
davon Bodennutzung	2.107	2.707	28	1.299	2.288	5.895	4.609
Tierhaltung	13.596	14.730	8	6.503	12.069	21.443	54.246
Forstwirtschaft	12.513	15.824	26	9.046	15.750	21.324	42.215
öffentliche Gelder	17.271	17.195	0	12.176	16.514	24.365	31.366
<b>Aufwand</b>	<b>39.881</b>	<b>41.800</b>	<b>5</b>	<b>28.300</b>	<b>44.104</b>	<b>52.121</b>	<b>88.633</b>
davon Sachaufwand	15.728	17.008	8	10.499	16.413	22.703	42.938
Abschreibungen (A/A)	11.185	11.723	5	8.583	12.655	14.630	20.390
<b>Einkünfte aus Land- und Forstwirtschaft</b>	<b>19.194</b>	<b>22.614</b>	<b>18</b>	<b>10.178</b>	<b>21.599</b>	<b>35.865</b>	<b>66.265</b>
<b>Ergebnisse je Arbeitskraft (in Euro)</b>							
Einkünfte aus Land- u. Forstwirtschaft je nAK	15.043	17.990	20	9.692	17.136	23.481	36.678
Erwerbseinkommen je AK-U	21.365	23.776	11	19.023	23.608	27.443	38.383

Quelle: LBG Österreich, Berechnungen der Bundesanstalt für Agrarwirtschaft.

Vollständige Tabelle unter: [www.gruenerbericht.at](http://www.gruenerbericht.at) oder [www.awi.bmlfuw.gv.at/gb](http://www.awi.bmlfuw.gv.at/gb) zu finden.



Betriebs- und Einkommensdaten für Futterbaubetriebe

Tabelle 4.2.4

	Futterbaubetriebe		Änderung 2011 zu 2010 in Prozent	Betriebe nach Größenklassen Gesamt-Standarddeckungsbeitrag in 1.000 Euro			
	2010 (1)	2011 (1)		6 - < 12	12 - < 20	20 - < 35	35 - < 150
<b>Betriebsstruktur (in ha bzw. Stück)</b>							
Testbetriebe	1.036	1.013	-2	86	154	333	440
<b>Landwirtschaftlich genutzte Fläche (LF)</b>	<b>28,68</b>	<b>28,94</b>	<b>1</b>	<b>17,10</b>	<b>19,13</b>	<b>29,55</b>	<b>47,80</b>
davon Ackerland	8,10	8,20	1	2,36	3,75	6,94	18,99
Dauergrünland	20,47	20,57	0	14,62	15,23	22,45	28,60
Forstwirtschaftlich genutzte Fläche (FF)	10,55	10,56	0	5,05	8,83	12,66	14,75
Betriebliche Arbeitskräfte (bAK)	1,50	1,48	-1	1,07	1,27	1,59	1,92
davon nicht entlohnte Arbeitskräfte (nAK)	1,46	1,45	-1	1,06	1,25	1,56	1,85
Viehbestand (GVE je Betrieb)	27,3	27,5	1	13,6	16,8	27,1	50,3
Rinder (in Stück)	35,6	35,9	1	16,5	21,3	34,6	68,2
davon Milchkühe (in Stück)	12,0	12,3	2	1,9	6,0	12,8	26,7
Viehbesatz (GVE je 100 ha RLF)	123,7	123,2	0	120,3	113,3	122,4	127,9
<b>Ergebnisse je Betrieb (in Euro)</b>							
<b>Ertrag</b>	<b>79.926</b>	<b>89.861</b>	<b>12</b>	<b>37.009</b>	<b>56.833</b>	<b>85.704</b>	<b>172.639</b>
davon Bodennutzung	3.688	5.079	38	1.043	2.737	3.368	12.869
Tierhaltung	38.843	44.958	16	12.139	23.095	42.304	97.631
Forstwirtschaft	4.735	6.717	42	2.848	5.406	7.201	10.888
öffentliche Gelder	19.913	19.746	-1	11.993	14.678	19.482	31.683
<b>Aufwand</b>	<b>57.124</b>	<b>62.230</b>	<b>9</b>	<b>29.648</b>	<b>41.553</b>	<b>59.956</b>	<b>113.200</b>
davon Sachaufwand	27.574	31.497	14	11.611	19.199	29.334	63.227
Abschreibungen (AfA)	14.762	15.012	2	8.793	10.214	15.363	24.572
<b>Einkünfte aus Land- und Forstwirtschaft</b>	<b>22.802</b>	<b>27.631</b>	<b>21</b>	<b>7.361</b>	<b>15.279</b>	<b>25.749</b>	<b>59.439</b>
<b>Ergebnisse je Arbeitskraft (in Euro)</b>							
Einkünfte aus Land- u. Forstwirtschaft je nAK	15.588	19.111	23	6.957	12.264	16.552	32.089
Erwerbseinkommen je AK-U	19.560	22.778	16	17.171	18.328	20.209	32.854

1) Gewichtungsbasis AS 2007.

Quelle: LBG Österreich, Berechnungen der Bundesanstalt für Agrarwirtschaft.

Vollständige Tabelle unter: [www.gruenerbericht.at](http://www.gruenerbericht.at) oder [www.awi.bmlfuw.gv.at/gb](http://www.awi.bmlfuw.gv.at/gb) zu finden.

Betriebs- und Einkommensdaten für landwirtschaftliche Gemischtbetriebe (Auszug)

Tabelle 4.2.5

	Landwirtschaftliche Gemischtbetriebe		Änderung 2011 zu 2010 in Prozent	Betriebe nach Größenklassen Gesamt-Standarddeckungsbeitrag in 1.000 Euro			
	2010 (1)	2011 (1)		6 - < 12 (2)	12 - < 20 (2)	20 - < 35	35 - < 150
<b>Betriebsstruktur (in ha bzw. Stück)</b>							
Testbetriebe	73	69	-5	7	12	15	35
<b>Landwirtschaftlich genutzte Fläche (LF)</b>	<b>26,43</b>	<b>26,77</b>	<b>1</b>			<b>23,71</b>	<b>47,73</b>
davon Ackerland	19,96	20,31	2			18,01	38,89
Dauergrünland	5,88	5,81	-1			5,36	7,36
Forstwirtschaftlich genutzte Fläche (FF)	8,35	8,51	2			6,82	12,92
Betriebliche Arbeitskräfte (bAK)	1,31	1,29	-2			1,20	1,65
davon nicht entlohnte Arbeitskräfte (nAK)	1,28	1,27	-1			1,19	1,60
Viehbestand (GVE je Betrieb)	20,2	19,8	-2			19,6	34,1
Rinder (in Stück)	15,1	14,2	-6			9,5	27,7
Schweine (in Stück)	64,7	64,8	0			73,1	124,3
Viehbesatz (GVE je 100 ha RLF)	79,8	77,4	-3			88,0	72,8
<b>Ergebnisse je Betrieb (in Euro)</b>							
<b>Ertrag</b>	<b>95.099</b>	<b>111.213</b>	<b>17</b>			<b>110.214</b>	<b>181.321</b>
davon Bodennutzung	18.543	26.020	40			21.289	50.089
Tierhaltung	39.940	45.233	13			52.414	72.927
Forstwirtschaft	4.142	6.698	62			6.245	9.646
öffentliche Gelder	16.361	17.283	6			15.511	30.682
<b>Aufwand</b>	<b>72.647</b>	<b>80.010</b>	<b>10</b>			<b>82.338</b>	<b>126.819</b>
davon Sachaufwand	45.139	49.994	11			54.644	81.861
Abschreibungen (AfA)	12.696	13.395	6			12.493	20.332
<b>Einkünfte aus Land- und Forstwirtschaft</b>	<b>22.452</b>	<b>31.203</b>	<b>39</b>			<b>27.876</b>	<b>54.502</b>
<b>Ergebnisse je Arbeitskraft (in Euro)</b>							
Einkünfte aus Land- u. Forstwirtschaft je nAK	17.528	24.617	40			23.452	34.003
Erwerbseinkommen je AK-U	22.013	27.889	27			25.116	35.119

1) Gewichtungsbasis AS 2007.

2) Weniger als 15 Betriebe in der Auswertung, daher keine Darstellung der Ergebnisse.

Quelle: LBG Österreich, Berechnungen der Bundesanstalt für Agrarwirtschaft.

Vollständige Tabelle unter: [www.gruenerbericht.at](http://www.gruenerbericht.at) oder [www.awi.bmlfuw.gv.at/gb](http://www.awi.bmlfuw.gv.at/gb) zu finden.



Betriebs- und Einkommensdaten für Marktfruchtbetriebe (Auszug)

Tabelle 4.2.6

	Marktfruchtbetriebe		Änderung 2011 zu 2010 in Prozent	Betriebe nach Größenklassen Gesamt-Standarddeckungsbeitrag in 1.000 Euro			
	2010 (1)	2011 (1)		6 - < 12	12 - < 20	20 - < 35	35 - < 150
<b>Betriebsstruktur (in ha bzw. Stück)</b>							
Testbetriebe	384	382	-1	41	45	104	192
<b>Landwirtschaftlich genutzte Fläche (LF)</b>	<b>43,23</b>	<b>43,26</b>	<b>0</b>	<b>15,89</b>	<b>27,26</b>	<b>43,44</b>	<b>76,67</b>
davon Ackerland	41,30	41,23	0	14,16	26,01	41,38	73,91
Dauergrünland	1,45	1,50	3	1,55	1,04	1,69	1,63
Forstwirtschaftlich genutzte Fläche (FF)	3,83	3,83	0	4,06	3,76	3,77	3,71
Betriebliche Arbeitskräfte (bAK)	1,00	1,00	0	0,57	0,68	1,00	1,57
davon nicht entlohnte Arbeitskräfte (nAK)	0,93	0,93	0	0,57	0,67	0,94	1,38
Viehbestand (GVE je Betrieb)	3,7	3,6	-2	0,7	1,6	3,9	7,1
Rinder (in Stück)	1,9	1,9	0	0,4	1,4	2,3	3,3
Schweine (in Stück)	14,8	14,2	-4	1,4	2,3	8,4	37,4
Viehbesatz (GVE je 100 ha RLF)	8,5	8,3	-2	4,3	5,9	9,1	9,3
<b>Ergebnisse je Betrieb (in Euro)</b>							
<b>Ertrag</b>	<b>97.191</b>	<b>114.059</b>	<b>17</b>	<b>39.436</b>	<b>63.104</b>	<b>108.047</b>	<b>214.913</b>
davon Bodennutzung	44.180	57.964	31	18.099	29.322	52.240	114.710
Tierhaltung	8.348	8.526	2	1.212	2.271	7.386	19.644
Forstwirtschaft	1.532	2.861	87	2.192	4.300	2.978	2.426
öffentliche Gelder	25.758	25.336	-2	9.322	15.779	26.287	44.351
<b>Aufwand</b>	<b>66.278</b>	<b>71.450</b>	<b>8</b>	<b>29.322</b>	<b>40.644</b>	<b>65.568</b>	<b>131.627</b>
davon Sachaufwand	33.127	37.080	12	13.250	19.900	34.464	70.406
Abschreibungen (AfA)	12.152	12.399	2	7.110	7.625	11.596	20.582
<b>Einkünfte aus Land- und Forstwirtschaft</b>	<b>30.913</b>	<b>42.610</b>	<b>38</b>	<b>10.114</b>	<b>22.460</b>	<b>42.479</b>	<b>83.286</b>
<b>Ergebnisse je Arbeitskraft (in Euro)</b>							
Einkünfte aus Land- u. Forstwirtschaft je nAK	33.144	46.027	39	17.721	33.312	45.038	60.555
Erwerbseinkommen je AK-U	35.379	44.613	26	28.407	36.684	45.365	58.388

1) Gewichtungsbasis AS 2007.

Quelle: LBG Österreich, Berechnungen der Bundesanstalt für Agrarwirtschaft.

Vollständige Tabelle unter: [www.gruenerbericht.at](http://www.gruenerbericht.at) oder [www.awi.bmfuw.gv.at/gb](http://www.awi.bmfuw.gv.at/gb) zu finden.

Betriebs- und Einkommensdaten für Dauerkulturbetriebe (Auszug)

Tabelle 4.2.7

	Dauerkulturbetriebe		Änderung 2011 zu 2010 in Prozent	Betriebe nach Größenklassen Gesamt-Standarddeckungsbeitrag in 1.000 Euro			
	2010 (1)	2011 (1)		6 - < 12 (2)	12 - < 20	20 - < 35	35 - < 150
<b>Betriebsstruktur (in ha bzw. Stück)</b>							
Testbetriebe	221	223	1	11	18	44	150
<b>Landwirtschaftlich genutzte Fläche (LF)</b>	<b>14,31</b>	<b>14,75</b>	<b>3</b>		<b>5,45</b>	<b>10,26</b>	<b>24,83</b>
davon Ackerland	8,75	9,13	4		2,67	6,37	15,45
Dauergrünland	0,36	0,35	-3		0,17	0,28	0,47
Forstwirtschaftlich genutzte Fläche (FF)	2,85	2,83	-1		2,54	2,87	3,94
Betriebliche Arbeitskräfte (bAK)	1,62	1,65	2		1,39	1,30	2,47
davon nicht entlohnte Arbeitskräfte (nAK)	1,25	1,23	-2		1,10	1,09	1,73
Viehbestand (GVE je Betrieb)	1,0	1,0	0		0,1	0,5	1,9
Schweine (in Stück)	5,1	4,7	-9		0,6	3,5	8,8
Viehbesatz (GVE je 100 ha RLF)	6,9	6,7	-3		1,7	5,3	7,9
<b>Ergebnisse je Betrieb (in Euro)</b>							
<b>Ertrag</b>	<b>73.775</b>	<b>96.026</b>	<b>30</b>		<b>66.021</b>	<b>64.210</b>	<b>159.899</b>
davon Bodennutzung	45.474	64.318	41		45.657	39.177	108.906
Tierhaltung	2.477	2.580	4		210	1.186	5.228
Forstwirtschaft	839	1.463	74		1.442	1.274	2.145
öffentliche Gelder	8.455	9.108	8		4.125	5.926	15.437
<b>Aufwand</b>	<b>59.960</b>	<b>64.721</b>	<b>8</b>		<b>48.368</b>	<b>45.333</b>	<b>102.967</b>
davon Sachaufwand	22.430	24.585	10		14.511	17.209	40.492
Instandhaltung	3.969	4.454	12		3.981	3.104	6.930
Abschreibungen (AfA)	12.016	12.599	5		10.716	9.462	18.886
<b>Einkünfte aus Land- und Forstwirtschaft</b>	<b>13.816</b>	<b>31.305</b>	<b>127</b>		<b>17.653</b>	<b>18.877</b>	<b>56.933</b>
<b>Ergebnisse je Arbeitskraft (in Euro)</b>							
Einkünfte aus Land- u. Forstwirtschaft je nAK	11.018	25.379	130		16.105	17.286	33.002
Erwerbseinkommen je AK-U	17.587	28.496	62		25.420	24.129	33.727

1) Gewichtungsbasis AS 2007.

2) Weniger als 15 Betriebe in der Auswertung, daher keine Darstellung der Ergebnisse.

Quelle: LBG Österreich, Berechnungen der Bundesanstalt für Agrarwirtschaft.

Vollständige Tabelle unter: [www.gruenerbericht.at](http://www.gruenerbericht.at) oder [www.awi.bmfuw.gv.at/gb](http://www.awi.bmfuw.gv.at/gb) zu finden.



Betriebs- und Einkommensdaten für Veredelungsbetriebe (Auszug)

Tabelle 4.2.8

	Veredelungsbetriebe		Änderung 2011 zu 2010 in Prozent	Betriebe nach Größenklassen Gesamt-Standarddeckungsbeitrag in 1.000 Euro			
	2010 (1)	2011 (1)		6 - < 12 (2)	12 - < 20 (2)	20 - < 35	35 - < 150
<b>Betriebsstruktur (in ha bzw. Stück)</b>							
Testbetriebe	225	223	-1	6	7	32	176
<b>Landwirtschaftlich genutzte Fläche (LF)</b>	<b>25,66</b>	<b>26,40</b>	<b>3</b>			<b>17,42</b>	<b>35,44</b>
davon Ackerland	23,13	23,53	2			13,25	32,76
Dauergrünland	2,25	2,54	13			3,94	2,31
Forstwirtschaftlich genutzte Fläche (FF)	4,85	4,75	-2			3,73	5,99
Betriebliche Arbeitskräfte (bAK)	1,32	1,33	1			1,04	1,61
davon nicht entlohnte Arbeitskräfte (nAK)	1,30	1,30	0			1,04	1,57
Viehbestand (GVE je Betrieb)	39,5	39,8	1			22,7	56,7
Rinder (in Stück)	1,4	1,7	20			2,2	1,8
Schweine (in Stück)	349,1	339,3	-3			138,4	519,2
Viehbesatz (GVE je 100 ha RLF)	156,5	153,3	-2			135,8	161,6
<b>Ergebnisse je Betrieb (in Euro)</b>							
<b>Ertrag</b>	<b>149.354</b>	<b>166.994</b>	<b>12</b>			<b>100.064</b>	<b>232.350</b>
davon Bodennutzung	19.970	26.221	31			13.314	37.806
Tierhaltung	100.925	110.865	10			65.408	154.973
Forstwirtschaft	2.667	3.920	47			3.007	5.071
öffentliche Gelder	13.210	13.304	1			8.659	18.053
<b>Aufwand</b>	<b>120.246</b>	<b>131.457</b>	<b>9</b>			<b>84.814</b>	<b>177.697</b>
davon Sachaufwand	86.692	97.111	12			60.896	131.962
Abschreibungen (AfA)	16.189	16.555	2			10.885	22.212
<b>Einkünfte aus Land- und Forstwirtschaft</b>	<b>29.108</b>	<b>35.537</b>	<b>22</b>			<b>15.250</b>	<b>54.653</b>
<b>Ergebnisse je Arbeitskraft (in Euro)</b>							
Einkünfte aus Land- u. Forstwirtschaft je nAK	22.403	27.241	22			14.708	34.715
Erwerbseinkommen je AK-U	24.167	29.236	21			19.723	35.697

1) Gewichtungsbasis AS 2007.

2) Weniger als 15 Betriebe in der Auswertung, daher keine Darstellung der Ergebnisse.

Quelle: LBG Österreich, Berechnungen der Bundesanstalt für Agrarwirtschaft.

Vollständige Tabelle unter: [www.gruenerbericht.at](http://www.gruenerbericht.at) oder [www.awi.bmifw.gv.at/gb](http://www.awi.bmifw.gv.at/gb) zu finden.



### 4.3 Einkommenssituation der Bergbauernbetriebe

#### Betriebs- und Einkommensdaten 2011 von Bergbauernbetrieben nach Berghöfekatastrgruppen (BHK-Gr.) (Auszug)

Tabelle 4.3.1

	BHK-Gr. 1		BHK-Gr. 2		BHK-Gr. 3		BHK-Gr. 4		BHK-Gr. 1 - 4	
	2011	Änd. % (1)	2011	Änd. % (1)	2011	Änd. % (1)	2011	Änd. % (1)	2011	Änd. % (1)
<b>Betriebsstruktur (in ha bzw. Stück)</b>										
Testbetriebe	366	0	451	-1	159	1	63	-6	1.039	-1
Summe der Betriebsgewichte	15.383	3	20.523	1	7.835	-1	3.764	-7	47.505	1
Gesamtstandarddeckungsbeitrag aktuell	29.900	0	26.000	1	20.500	1	15.700	-2	25.500	1
Kulturläche (KF)	39,53	1	47,34	0	66,68	0	53,23	2	48,47	0
Landwirtschaftlich genutzte Fläche (LF)	26,75	2	27,97	-1	39,98	1	31,60	4	29,84	0
davon Ackerland	9,11	1	5,99	1	0,73	12	0,11	83	5,67	3
Dauergrünland	17,38	2	21,75	-1	39,02	0	31,35	4	23,94	0
Forstwirtschaftlich genutzte Fläche (FF)	12,78	-1	19,37	1	26,70	0	21,63	0	18,62	0
Zugepachtete LF	7,22	7	6,72	-3	5,52	2	4,44	14	6,50	2
Reduzierte landw. genutzte Fläche (RLF)	22,37	1	21,53	0	19,33	1	13,66	2	20,81	1
Betriebliche Arbeitskräfte (bAK)	1,41	-2	1,42	0	1,47	-3	1,42	2	1,43	-1
davon nicht entlohnte Arbeitskräfte (nAK)	1,38	-1	1,39	-1	1,42	-3	1,37	1	1,39	-1
Viehbestand (GVE je Betrieb)	26,23	0	23,74	0	20,04	0	15,30	0	23,27	0
Rinder (in Stück)	32,88	0	29,81	0	25,12	0	18,18	0	29,11	0
davon Milchkühe (in Stück)	11,06	-1	9,25	1	6,04	4	4,43	-2	8,93	1
Schweine (in Stück)	7,20	6	4,38	0	1,78	-17	1,26	-1	4,62	2
Viehbesatz (GVE je 100 ha RLF)	117,26	-1	110,26	0	103,67	-1	112,01	-2	111,82	-1
<b>Ergebnisse je Betrieb (in Euro)</b>										
<b>Ertrag</b>	<b>90.592</b>	<b>14</b>	<b>82.608</b>	<b>11</b>	<b>70.927</b>	<b>9</b>	<b>59.506</b>	<b>13</b>	<b>81.436</b>	<b>12</b>
davon Bodennutzung	6.426	47	3.729	41	1.372	0	214	13	3.935	42
Tierhaltung	42.652	15	34.730	14	23.347	17	15.747	14	33.914	15
Forstwirtschaft	8.918	42	11.463	35	12.771	27	10.894	34	10.810	35
öffentliche Gelder	18.920	0	18.995	-3	19.887	-6	20.166	2	19.210	-2
sonstige Erträge	9.179	2	9.343	-1	9.748	2	9.769	10	9.390	1
erhaltene Umsatzsteuer (MWSt)	7.284	15	6.572	16	5.265	15	3.957	18	6.380	16
interne Erträge	-2.788	10	-2.224	14	-1.462	2	-1.240	-14	-2.203	10
<b>Aufwand</b>	<b>61.900</b>	<b>10</b>	<b>55.660</b>	<b>8</b>	<b>48.386</b>	<b>10</b>	<b>41.555</b>	<b>7</b>	<b>55.363</b>	<b>10</b>
davon Sachaufwand	31.426	16	26.183	14	20.482	14	17.207	12	26.229	15
Instandhaltung	4.057	11	3.732	6	3.120	-1	2.835	5	3.665	7
Abschreibungen (AfA)	14.814	3	14.406	3	13.257	2	11.607	4	14.127	3
Fremdkapitalzinsen	1.446	-3	1.334	-8	1.172	25	1.206	-20	1.333	-3
Pacht- und Mietaufwand	1.061	3	842	-1	589	45	347	18	832	6
Personalaufwand	427	-9	541	13	651	-11	648	53	531	4
sonstige Aufwendungen	8.364	11	7.855	5	8.137	16	7.119	7	8.008	9
geleistete Umsatzsteuer (Vorsteuer)	7.149	8	6.722	8	5.559	7	4.661	1	6.505	8
interne Aufwendungen	-2.788	10	-2.224	14	-1.462	2	-1.240	-14	-2.203	10
<b>Einkünfte aus Land- u. Forstwirtschaft</b>	<b>28.692</b>	<b>22</b>	<b>26.949</b>	<b>18</b>	<b>22.541</b>	<b>5</b>	<b>17.951</b>	<b>28</b>	<b>26.073</b>	<b>18</b>
Gesamtvermögen (Aktiva) zum 31.12.	416.542	4	407.176	3	417.950	3	373.317	4	409.303	3
davon Anlagevermögen	325.707	3	322.865	2	332.048	3	306.885	4	324.034	3
Gesamtkapital (Passiva) zum 31.12.	416.542	4	407.176	3	417.950	3	373.317	4	409.303	3
davon Fremdkapital (Schulden)	47.294	13	43.274	2	39.044	11	39.455	-3	43.575	7
Eigenkapitalveränderung in der Bilanz	11.314	6	12.158	.	8.221	-9	93	138	10.637	.
Verschuldungsgrad (in %)	11,4	14	10,6	-4	9,3	3	10,6	-4	10,7	7
Bruttoinvestitionen in das Anlagevermögen	26.198	9	25.689	5	22.725	-8	16.587	16	24.644	5
Investitionszuschüsse	2.411	6	2.210	-8	1.374	-61	1.265	-43	2.062	-18
Nettoinvestitionen in bauliche Anlagen, Maschinen und Geräte	7.833	18	8.753	17	8.193	-1	89	-93	7.962	17
<b>Ergebnisse je Unternehmerhaushalt (in Euro)</b>										
Einkünfte aus Gewerbebetrieb und selbständiger Arbeit	2.306	31	1.575	81	864	-8	548	-71	1.613	29
Einkünfte aus unselbständiger Arbeit	11.946	4	12.203	5	10.091	14	12.478	10	11.793	6
Erwerbseinkommen	42.943	17	40.726	15	33.497	7	30.977	13	39.479	15
Übrige Einkünfte	357	-51	211	-50	170	27	0	.	235	-46
Sozialtransfers	6.919	-4	6.256	-9	7.182	-5	7.078	-8	6.889	-7
Gesamteinkommen	50.220	12	47.194	11	40.849	5	38.056	9	46.403	11
Privatverbrauch	32.669	6	32.499	-1	31.510	9	32.972	3	32.429	3
Sozialversicherungsbeiträge	5.952	5	4.574	3	3.328	3	2.009	2	4.612	4
Über/Unterdeckung des Verbrauchs	11.598	40	10.120	86	6.011	-10	3.075	237	9.363	52
<b>Ergebnisse je Arbeitskraft (in Euro)</b>										
Einkünfte aus Land- u. Forstwirtschaft je nAK	20.729	24	19.368	18	15.870	9	13.146	27	18.734	20
Erwerbseinkommen je AK-U	24.593	16	23.432	14	19.985	9	18.477	16	22.879	15

1) Änderung zum Vorjahr in Prozent.

Quelle: LBG Österreich, Berechnungen der Bundesanstalt für Agrarwirtschaft.

Vollständige Tabelle unter: [www.gruenerbericht.at](http://www.gruenerbericht.at) oder [www.awl.bmlfuw.gv.at/gb](http://www.awl.bmlfuw.gv.at/gb) zu finden.



**Betriebs- und Einkommensdaten 2011 - Vergleich  
Bergbauernbetriebe, Nichtbergbauernbetriebe und alle Betriebe (Auszug)**

Tabelle 4.3.2

	Bergbauernbetriebe		Nichtbergbauernbetriebe		Alle Betriebe		Relation (in %) Bergbauern zu Nichtbergbauern	Relation (in %) Bergbauern zu allen Betrieben
	2011	Änd. % (1)	2011	Änd. % (1)	2011	Änd. % (1)		
<b>Betriebsstruktur (in ha bzw. Stück)</b>								
Testbetriebe	1.039	-1	1.170	-2	2.209	-1	89	47
Summe der Betriebsgewichte	47.505	1	46.819	-1	94.325	0	101	50
Gesamtstandarddeckungsbeitrag aktuell	25.500	1	38.400	1	31.900	1	66	80
Kulturfläche (KF)	48,47	0	34,17	1	41,37	1	142	117
Landwirtschaftlich genutzte Fläche (LF)	29,84	0	28,41	1	29,13	1	105	102
davon Ackerland	5,67	3	22,24	1	13,89	1	25	41
Dauergrünland	23,94	0	4,81	1	14,36	1	519	167
Forstwirtschaftlich genutzte Fläche (FF)	18,62	0	5,76	0	12,24	0	323	152
Zugepachtete LF	6,50	2	10,80	3	8,64	3	60	75
Reduzierte landw. genutzte Fläche (RLF)	20,81	1	27,40	1	24,08	1	76	86
Betriebliche Arbeitskräfte (bAK)	1,43	-1	1,33	0	1,38	-1	108	104
davon nicht entlohnte Arbeitskräfte (nAK)	1,39	-1	1,19	-1	1,29	-2	117	108
Viehbestand (GVE je Betrieb)	23,27	0	15,70	0	19,51	0	148	119
Rinder (in Stück)	29,11	0	12,57	-1	20,90	0	232	139
davon Milchkühe (in Stück)	8,93	1	3,58	2	6,27	2	249	142
Schweine (in Stück)	4,82	2	54,75	-2	29,50	-3	8	16
Viehbesatz (GVE je 100 ha RLF)	111,82	-1	57,30	-1	81,02	-1	195	138
<b>Ergebnisse je Betrieb (in Euro)</b>								
<b>Ertrag</b>	<b>81.436</b>	<b>12</b>	<b>111.834</b>	<b>17</b>	<b>96.525</b>	<b>15</b>	<b>73</b>	<b>84</b>
davon Bodennutzung	3.935	42	40.189	36	21.930	36	10	18
Tierhaltung	33.914	15	34.143	11	34.028	13	99	100
Forstwirtschaft	10.810	35	3.804	46	7.333	38	284	147
öffentliche Gelder	19.210	-2	17.136	1	18.180	-1	112	106
sonstige Erträge	9.390	1	10.010	1	9.698	1	94	97
erhaltene Umsatzsteuer (MWSt)	6.380	16	9.518	15	7.938	16	67	80
interne Erträge	-2.203	10	-2.967	9	-2.582	9	74	85
<b>Aufwand</b>	<b>55.363</b>	<b>10</b>	<b>77.225</b>	<b>8</b>	<b>66.215</b>	<b>8</b>	<b>72</b>	<b>84</b>
davon Sachaufwand	26.229	15	42.574	11	34.342	13	62	76
Instandhaltung	3.665	7	4.105	7	3.884	7	89	94
Abschreibungen (AfA)	14.127	3	13.628	2	13.879	3	104	102
Fremdkapitalzinsen	1.333	-3	1.406	-6	1.369	-5	95	97
Pacht- und Mietaufwand	832	6	2.819	6	1.818	6	30	46
Personalaufwand	531	4	2.439	19	1.478	15	22	36
sonstige Aufwendungen	8.008	9	8.483	2	8.244	5	94	97
geleistete Umsatzsteuer (Vorsteuer)	6.505	8	8.844	7	7.666	7	74	85
interne Aufwendungen	-2.203	10	-2.967	9	-2.582	9	74	85
<b>Einkünfte aus Land- und Forstwirtschaft</b>	<b>26.073</b>	<b>18</b>	<b>34.609</b>	<b>46</b>	<b>30.310</b>	<b>33</b>	<b>75</b>	<b>86</b>
Gesamtvermögen (Aktiva) zum 31.12.	409.303	3	355.069	4	382.383	4	115	107
davon Anlagevermögen	324.034	3	251.444	2	288.003	3	129	113
Gesamtkapital (Passiva) zum 31.12.	409.303	3	355.069	4	382.383	4	115	107
davon Fremdkapital (Schulden)	43.575	7	42.051	4	42.818	6	104	102
Eigenkapital (Reinvermögen)	365.728	3	313.018	4	339.565	4	117	108
Eigenkapitalveränderung in der Bilanz	10.637	22	13.838	91	12.226	53	77	87
Verschuldungsgrad (in %)	10,7	7	11,8	-2	11,2	2	91	96
Bruttoinvestitionen in das Anlagevermögen	24.644	5	23.861	0	24.256	2	103	102
Investitionszuschüsse	2.062	-18	1.449	-17	1.758	-18	142	117
Nettoinvestitionen in bauliche Anlagen, Maschinen und Geräte	7.962	17	5.223	4	6.602	12	152	121
<b>Ergebnisse je Unternehmerhaushalt (in Euro)</b>								
Einkünfte aus Gewerbebetrieb und selbständiger Arbeit	1.613	29	1.539	3	1.576	15	105	102
Einkünfte aus unselbständiger Arbeit	11.793	6	12.979	4	12.382	5	91	95
Erwerbseinkommen	39.479	15	49.126	30	44.268	23	80	89
Übrige Einkünfte	235	-46	344	1	289	-26	68	81
Sozialtransfers	6.689	-7	7.459	3	7.071	-2	90	95
Gesamteinkommen	46.403	11	56.929	26	51.628	18	82	90
Privatverbrauch	32.429	3	35.019	4	33.714	4	93	96
Sozialversicherungsbeiträge	4.612	4	7.667	4	6.128	4	60	75
Über/Unterdeckung des Verbrauchs	9.363	52	14.243	230	11.785	125	66	79
<b>Ergebnisse je Arbeitskraft (in Euro)</b>								
Einkünfte aus Land- und Forstwirtschaft je nAK	18.734	20	29.132	48	23.485	34	64	80
Erwerbseinkommen je AK-U	22.879	15	31.672	31	27.009	23	72	85

1) Änderung zum Vorjahr in Prozent.

Quelle: LBG Österreich, Berechnungen der Bundesanstalt für Agrarwirtschaft.

Vollständige Tabelle unter: [www.gruenerbericht.at](http://www.gruenerbericht.at) oder [www.awi.bmfuw.gv.at/gb](http://www.awi.bmfuw.gv.at/gb) zu finden.



Betriebs- und Einkommensdaten 2011 in benachteiligten Gebieten (Auszug)

Tabelle 4.3.3

	Bergebiet (Art. 3 Abs. 3)		Sonstiges benachteiligtes Gebiet (Art. 3 Abs. 4)		Kleines Gebiet (Art. 3 Abs. 5)		Benachteiligtes Gebiet insgesamt	
	2011	Änd. % (1)	2011	Änd. % (1)	2011	Änd. % (1)	2011	Änd. % (1)
<b>Betriebscharakteristik</b>								
Testbetriebe	1.125	-2	180	-7	208	0	1.513	-3
Betriebe in der Grundgesamtheit (Basis AS 07)	51.316	0	7.556	-6	9.590	0	68.462	-1
Gesamtstandarddeckungsbeitrag aktuell	26.000	0	36.200	2	34.400	0	28.300	0
Kulturfläche (KF)	48,46	1	35,93	3	23,32	2	43,56	1
Landwirtschaftlich genutzte Fläche (LF)	29,42	1	30,57	3	17,39	3	27,86	1
davon Ackerland	6,17	0	23,03	5	10,14	7	8,59	2
Dauergrünland	22,90	1	6,22	-4	5,67	-4	18,66	1
Forstwirtschaftlich genutzte Fläche (FF)	19,04	1	5,36	2	5,93	-2	15,70	1
Zugepachtete LF	6,40	2	12,81	8	6,30	12	7,09	4
Reduzierte landw. genutzte Fläche (RLF)	20,38	1	30,40	3	17,00	3	21,01	1
Betriebliche Arbeitskräfte (bAK)	1,43	-1	1,37	-1	1,43	-1	1,43	-1
davon nicht entlohnte Arbeitskräfte (nAK)	1,37	-1	1,27	-2	1,24	-4	1,34	-2
Viehbestand (GVE je Betrieb)	22,27	0	18,33	-4	18,59	-4	21,32	-1
Rinder (in Stück)	26,82	0	22,14	-1	15,91	-7	24,77	0
davon Milchkühe (in Stück)	8,19	0	7,33	5	4,75	0	7,61	1
Schweine (in Stück)	9,90	1	19,17	-16	49,44	-3	16,46	-3
Viehbesatz (GVE je 100 ha RLF)	109,27	0	60,30	-7	109,35	-7	101,48	-2
<b>Ergebnisse je Betrieb (in Euro)</b>								
<b>Ertrag</b>	<b>84.692</b>	<b>14</b>	<b>105.150</b>	<b>16</b>	<b>92.451</b>	<b>14</b>	<b>88.037</b>	<b>14</b>
davon Bodennutzung	6.969	33	31.563	42	24.810	36	12.182	35
Tierhaltung	33.700	16	34.831	11	38.229	7	34.459	14
Forstwirtschaft	11.074	37	3.595	71	3.896	28	9.243	38
öffentliche Gelder	18.438	-2	20.840	0	11.995	6	17.800	-1
sonstige Erträge	10.065	3	8.253	-8	8.085	3	9.588	2
erhaltene Umsatzsteuer (MWSt)	6.744	17	8.476	12	8.223	12	7.142	15
interne Erträge	-2.298	9	-2.408	5	-2.787	4	-2.379	8
<b>Aufwand</b>	<b>57.816</b>	<b>10</b>	<b>71.249</b>	<b>7</b>	<b>68.611</b>	<b>7</b>	<b>60.810</b>	<b>9</b>
davon Sachaufwand	27.970	16	37.260	11	36.522	9	30.193	14
Instandhaltung	3.696	9	4.742	13	3.322	9	3.759	9
Abschreibungen (AfA)	13.992	3	14.780	3	12.959	2	13.934	3
Fremdkapitalzinsen	1.377	-5	1.194	-12	1.410	8	1.362	-4
Pacht- und Mietaufwand	946	6	2.533	9	1.476	12	1.195	7
Personalaufwand	959	8	1.658	26	2.958	27	1.316	16
sonstige Aufwendungen	8.186	7	7.940	-7	7.911	9	8.120	5
geleistete Umsatzsteuer (Vorsteuer)	6.684	9	8.291	9	8.162	-1	7.069	8
interne Aufwendungen	-2.298	9	-2.408	5	-2.787	4	-2.379	8
<b>Einkünfte aus Land- und Forstwirtschaft</b>	<b>26.876</b>	<b>22</b>	<b>33.901</b>	<b>42</b>	<b>23.840</b>	<b>41</b>	<b>27.226</b>	<b>26</b>
Gesamtvermögen (Aktiva) zum 31.12.	409.844	3	372.167	4	322.489	4	393.450	4
davon Anlagevermögen	323.181	3	267.689	2	233.103	4	304.439	3
Gesamtkapital (Passiva) zum 31.12.	409.844	3	372.167	4	322.489	4	393.450	4
davon Fremdkapital (Schulden)	45.162	4	33.756	0	44.535	17	43.815	5
Eigenkapital (Reinvermögen)	364.683	3	338.411	4	277.954	2	349.635	3
Eigenkapitalveränderung in der Bilanz	10.871		11.609		13.009	78	94	84
Verschuldungsgrad (in %)	11,0	0	9,1	1	13,8	15	11,1	1
Bruttoinvestitionen in das Anlagevermögen	23.537	-1	26.817	12	25.615	8	24.190	2
Investitionszuschüsse	1.746	-24	2.145	-27	2.290	5	1.867	-21
Nettoinvestitionen in bauliche Anlagen, <i>Maschinen und Geräte</i>	6.728		6.155		10.724	82	109	63
<b>Ergebnisse je Unternehmerhaushalt (in Euro)</b>								
Einkünfte aus Gewerbebetrieb und selbständiger Arbeit	1.496	19	1.002	41	1.408	230	1.429	32
Einkünfte aus unselbständiger Arbeit	11.887	7	10.792	3	13.504	-1	11.993	5
Erwerbseinkommen	40.259	17	45.695	30	38.752	25	40.648	19
Übrige Einkünfte	199	-49	250	-73	373	127	229	-45
Sozialtransfers	7.067	-3	7.385	1	8.947	13	7.365	0
Gesamteinkommen	47.525	13	53.330	23	48.072	23	48.242	15
Privatverbrauch	32.745	2	32.158	6	33.325	7	32.761	4
Sozialversicherungsbeiträge	4.856	4	7.287	5	5.687	6	5.241	4
Über/Unterdeckung des Verbrauchs	9.924	81	13.885	128	9.060	261	10.240	99
<b>Ergebnisse je Arbeitskraft (in Euro)</b>								
Einkünfte aus Land- und Forstwirtschaft je nAK	19.550	24	26.667	44	19.241	47	20.253	28
Erwerbseinkommen je AK-U	23.591	17	28.723	28	23.543	30	24.119	20

1) Änderung zum Vorjahr in Prozent.

Quelle: LBG Österreich, Berechnungen der Bundesanstalt für Agrarwirtschaft.

Vollständige Tabelle unter: [www.gruenerbericht.at](http://www.gruenerbericht.at) oder [www.awi.bmlfuw.gov.at/gb](http://www.awi.bmlfuw.gov.at/gb) zu finden.



## 4.4 Einkommenssituation der Biobetriebe

**Betriebs- und Einkommensdaten für Biobetriebe 2011 (Auszug)**
**Tabelle 4.4.1**

	Biobetriebe		Änderung 2011 zu 2010 in Prozent	Betriebe nach Größenklassen Gesamt-Standarddeckungsbeitrag in 1.000 Euro			
	2010 (1)	2011 (1)		6 - < 12	12 - < 20	20 - < 35	35 - < 150
<b>Betriebsstruktur (in ha bzw. Stück)</b>							
Testbetriebe	520	538	3	92	105	168	173
Betriebe in der Grundgesamtheit (Betriebsgewicht)	25.226	26.534	5	9.710	6.109	6.480	4.235
<b>Landwirtschaftlich genutzte Fläche (LF)</b>	<b>33,00</b>	<b>32,59</b>	<b>-1</b>	<b>21,40</b>	<b>25,44</b>	<b>38,91</b>	<b>58,91</b>
Forstwirtschaftlich genutzte Fläche (FF)	17,02	16,88	-1	10,74	15,94	21,47	25,32
Zugspachtete LF	7,49	7,49	0	3,07	4,86	9,67	18,10
Reduzierte landw. genutzte Fläche (RLF)	23,29	23,14	-1	13,70	18,50	28,17	43,79
Betriebliche Arbeitskräfte (bAK)	1,41	1,37	-3	1,06	1,26	1,55	1,98
davon nicht entlohnte Arbeitskräfte (nAK)	1,35	1,32	-2	1,05	1,23	1,51	1,77
Viehbestand (GVE je Betrieb)	19,8	19,3	-3	12,4	15,5	23,4	34,0
Rinder (in Stück)	23,7	23,0	-3	14,7	19,1	27,3	40,9
Viehbesatz (GVE je 100 ha RLF)	84,9	83,2	-2	90,7	83,6	83,0	77,7
<b>Ergebnisse je Betrieb (in Euro)</b>							
<b>Ertrag</b>	<b>74.170</b>	<b>80.734</b>	<b>9</b>	<b>40.740</b>	<b>62.817</b>	<b>98.460</b>	<b>171.152</b>
davon Bodennutzung	6.531	9.657	48	2.102	4.812	10.214	33.113
Tierhaltung	24.078	26.566	10	9.679	18.046	34.950	64.746
Forstwirtschaft	7.240	8.859	22	5.524	8.400	11.275	13.469
öffentliche Gelder	22.314	21.415	-4	14.075	18.030	25.133	37.436
sonstige Erträge	10.246	9.802	-4	7.177	10.238	11.540	12.532
erhaltene Umsatzsteuer (MWSt)	5.357	6.025	12	2.668	4.513	7.482	13.671
interne Erträge	-1.595	-1.589	0	-484	-1.221	-2.135	-3.816
<b>Aufwand</b>	<b>51.062</b>	<b>53.161</b>	<b>4</b>	<b>30.587</b>	<b>42.397</b>	<b>62.735</b>	<b>105.796</b>
davon Sachaufwand	21.584	23.790	10	11.315	17.779	29.854	51.787
Düngemittel	241	256	6	129	199	269	611
Futtermittel	5.457	6.191	13	2.055	3.965	8.296	15.662
Energie	4.679	5.225	12	3.146	4.422	6.145	9.740
Instandhaltung	3.485	3.766	8	2.052	3.104	4.716	7.200
Abschreibungen (AfA)	13.546	13.802	0	9.563	11.425	15.168	23.604
Fremdkapitalzinsen	1.252	1.170	-7	718	962	1.233	2.412
Pacht- und Mietaufwand	1.163	1.265	9	267	702	1.708	3.691
Personalaufwand	817	892	9	166	462	755	3.388
sonstige Aufwendungen	7.783	8.082	4	5.927	7.553	9.005	12.372
geleistete Umsatzsteuer (Vorsteuer)	6.531	5.949	-9	3.115	4.736	7.149	12.358
interne Aufwendungen	-1.595	-1.589	0	-484	-1.221	-2.135	-3.816
<b>Einkünfte aus Land- und Forstwirtschaft</b>	<b>23.109</b>	<b>27.573</b>	<b>19</b>	<b>10.153</b>	<b>20.420</b>	<b>35.724</b>	<b>65.356</b>
Gesamtvermögen (Aktiva) zum 31.12.	385.930	387.294	0	267.787	335.160	453.782	634.758
davon Anlagevermögen	305.521	303.651	-1	219.135	263.154	354.921	477.392
Gesamtkapital (Passiva) zum 31.12.	385.930	387.294	0	267.787	335.160	453.782	634.758
davon Fremdkapital (Schulden)	38.081	38.790	2	23.789	33.813	40.166	78.255
Eigenkapitalveränderung in der Bilanz	8.884	8.966	1	1.263	6.681	13.676	22.714
Verschuldungsgrad (in %)	9,9	10,0	1	8,9	10,1	8,9	12,3
Bruttoinvestitionen in das Anlagevermögen	25.545	21.862	-14	14.224	19.393	22.218	42.392
Investitionszuschüsse	2.322	1.723	-28	1.141	2.304	1.252	2.942
Nettoinvestitionen in bauliche Anlagen, Maschinen und Geräte	9.049	5.383	-41	3.376	4.812	4.847	11.627
<b>Ergebnisse je Unternehmerhaushalt (in Euro)</b>							
Einkünfte aus Gewerbebetrieb und selbständiger Arbeit	1.164	1.607	38	1.117	1.366	1.925	2.590
Einkünfte aus unselbständiger Arbeit	11.594	11.884	3	16.569	13.585	8.157	4.393
Erwerbseinkommen	35.866	41.064	14	27.839	35.372	45.806	72.339
Übrige Einkünfte	391	175	-55	158	249	114	199
Sozialtransfers	7.558	7.111	-6	8.259	6.370	6.486	6.502
Gesamteinkommen	43.815	48.349	10	36.257	41.990	52.406	79.040
Privatverbrauch	33.566	34.180	2	31.744	32.879	34.121	41.729
Sozialversicherungsbeiträge	5.040	5.234	4	2.948	4.270	6.597	9.779
Über/Unterdeckung des Verbrauchs	5.209	8.936	72	1.564	4.840	11.688	27.532
<b>Ergebnisse je Arbeitskraft (in Euro)</b>							
Einkünfte aus Land- u. Forstwirtschaft je nAK	17.087	20.937	23	9.699	16.613	23.712	36.874
Erwerbseinkommen je AK-U	21.555	24.906	16	18.782	21.969	26.077	37.653

1) Gewichtungsbasis AS 2007.

Quelle: LBG Österreich, Berechnungen der Bundesanstalt für Agrarwirtschaft.

Vollständige Tabelle unter: [www.gruenerbericht.at](http://www.gruenerbericht.at) oder [www.awi.bmifwg.gv.at/gb](http://www.awi.bmifwg.gv.at/gb) zu finden.



Betriebs- und Einkommensdaten 2011 - Vergleich Bio mit konventionellen Betrieben

Tabelle 4.4.2

	Betriebe mit 25 - 50% Forstanteil			Futterbaubetriebe			Marktfruchtbetriebe		
	konventionell	bio	Verhältnis konv.=100	konventionell	bio	Verhältnis konv.=100	konventionell	bio	Verhältnis konv.=100
<b>Betriebsstruktur (in ha bzw. Stück)</b>									
Testbetriebe (n)	98	88	90	724	289	40	329	53	16
Betriebe in der Grundgesamtheit (N)	4.089	4.064	99	30.260	14.981	50	11.933	1.978	17
Gesamtstandarddeckungsbeitrag aktuell	18.700	17.000	91	32.700	24.000	73	34.000	28.200	83
Landwirtschaftlich genutzte Fläche (LF)	28,18	32,57	116	27,57	31,71	115	42,40	48,45	114
davon Ackerland	4,68	3,64	78	9,68	5,23	54	40,57	45,24	112
Forstwirtschaftlich genutzte Fläche (FF)	31,00	26,67	86	10,11	11,48	114	3,78	4,10	108
Zugepachtete LF	2,84	4,70	165	8,55	7,41	87	17,80	20,86	117
Reduzierte landw. genutzte Fläche (RLF)	17,56	19,98	114	22,77	21,51	94	42,15	48,27	115
Betriebliche Arbeitskräfte	1,28	1,34	105	1,50	1,45	97	0,98	1,14	116
davon nicht entlohnte Arbeitskräfte	1,20	1,31	109	1,46	1,42	97	0,92	0,97	105
Viehbestand (GVE je Betrieb)	15,41	18,76	122	29,37	23,85	81	3,50	4,18	119
Rinder (in Stück)	18,72	22,80	122	39,00	29,65	76	1,72	3,08	179
davon Milchkühe (in Stück)	3,82	2,21	58	13,47	9,79	73	0,02	0,26	1.300
Schweine (in Stück)	2,09	0,64	31	3,41	0,75	22	15,42	7,04	46
Viehbesatz (GVE je 100 ha RLF)	87,76	93,89	107	128,99	110,88	86	8,30	8,66	104
<b>Ergebnisse je Betrieb (in Euro)</b>									
<b>Ertrag</b>	<b>64.804</b>	<b>64.022</b>	<b>99</b>	<b>94.809</b>	<b>79.867</b>	<b>84</b>	<b>113.571</b>	<b>117.008</b>	<b>103</b>
davon Bodennutzung	3.601	1.807	50	5.931	3.359	57	59.404	49.272	83
Tierhaltung	15.568	13.886	89	49.709	35.362	71	8.341	9.643	116
Forstwirtschaft	17.432	14.206	81	6.728	6.696	100	2.794	3.262	117
öffentliche Gelder	14.899	19.505	131	18.863	21.530	114	23.734	35.006	147
sonstige Erträge	9.638	11.007	114	9.109	9.061	99	11.486	12.569	109
erhaltene Umsatzsteuer (MWSt)	5.129	4.548	89	7.783	5.959	77	8.987	8.129	90
interne Erträge	-1.463	-937	64	-3.313	-2.100	63	-1.176	-873	74
<b>Aufwand</b>	<b>41.317</b>	<b>42.286</b>	<b>102</b>	<b>66.744</b>	<b>53.111</b>	<b>80</b>	<b>71.625</b>	<b>70.392</b>	<b>98</b>
davon Sachaufwand	18.247	15.762	86	35.161	24.095	69	37.801	32.726	87
Düngemittel	538	121	22	1.284	255	20	5.777	448	8
Futtermittel	3.981	3.002	75	11.449	7.566	66	2.837	3.083	109
Energie	4.193	4.392	105	6.158	5.318	86	6.637	7.007	106
Instandhaltung	2.752	2.871	104	4.136	3.920	95	3.754	4.952	132
Abschreibungen (AfA)	10.866	12.586	116	15.399	14.230	92	12.207	13.561	111
Fremdkapitalzinsen	1.156	1.006	87	1.460	1.210	83	1.088	1.613	148
Pacht- und Mietaufwand	390	643	165	1.411	1.029	73	4.474	5.100	114
Personalaufwand	792	524	66	506	376	74	955	3.122	327
sonstige Aufwendungen	6.380	7.444	117	8.159	8.211	101	7.748	8.211	106
geleistete Umsatzsteuer (Vorsteuer)	4.948	5.260	106	7.962	6.061	76	8.528	6.932	81
interne Aufwendungen	-1.463	-937	64	-3.313	-2.100	63	-1.176	-873	74
<b>Einkünfte aus Land- und Forstwirtschaft</b>	<b>23.487</b>	<b>21.736</b>	<b>93</b>	<b>28.064</b>	<b>26.756</b>	<b>95</b>	<b>41.946</b>	<b>46.616</b>	<b>111</b>
Gesamtvermögen (Aktiva) zum 31.12.	404.336	407.511	101	402.547	381.443	95	329.762	358.573	109
davon Anlagevermögen	316.427	336.715	106	305.792	296.841	97	214.957	240.795	112
Gesamtkapital (Passiva) zum 31.12.	404.336	407.511	101	402.547	381.443	95	329.762	358.573	109
davon Fremdkapital (Schulden)	36.558	33.890	93	48.408	41.842	86	31.959	40.665	127
Eigenkapitalveränderung in der Bilanz	10.543	9.860	94	12.159	8.822	73	17.973	11.790	66
Verschuldungsgrad (in %)	9,0	8,3	92	12,0	11,0	92	9,7	11,3	116
Bruttoinvestitionen in das Anlagevermögen	21.901	22.366	102	29.652	22.757	77	23.330	30.793	132
Investitionszuschüsse	2.279	1.515	66	2.127	1.900	89	587	479	82
Nettoinvestitionen in bauliche Anlagen, Maschinen und Geräte	8.538	5.600	66	10.213	6.872	67	4.783	3.977	83
<b>Ergebnisse je Unternehmerhaushalt (in Euro)</b>									
Einkünfte aus Gewerbebetrieb und selbständiger Arbeit	2.299	1.394	61	1.482	1.420	96	2.182	2.743	126
Einkünfte aus unselbständiger Arbeit	14.594	14.277	98	11.100	10.791	97	14.858	14.535	98
Erwerbseinkommen	40.380	37.407	93	40.646	38.967	96	58.986	63.893	108
Übrige Einkünfte	255	175	69	241	246	102	510	14	3
Sozialtransfers	9.016	6.817	76	6.612	6.857	104	7.041	5.638	80
Gesamteinkommen	49.652	44.398	89	47.498	46.070	97	66.537	69.545	105
Privatverbrauch	32.559	30.618	94	31.164	32.440	104	39.107	38.249	98
Sozialversicherungsbeiträge	4.494	4.339	97	5.606	4.753	85	8.782	8.912	101
Über/Unterdeckung des Verbrauchs	12.599	9.441	75	10.728	8.877	83	18.647	22.384	120
<b>Ergebnisse je Arbeitskraft (in Euro)</b>									
Einkünfte aus Land- u. Forstwirtschaft je nAK	19.559	16.548	85	19.235	18.854	98	45.659	48.131	105
Erwerbseinkommen je AK-U	25.579	22.086	86	22.936	22.450	98	44.114	47.615	108

Quelle: LBG Österreich, Berechnungen der Bundesanstalt für Agrarwirtschaft.

Vollständige Tabelle unter: [www.gruenerbericht.at](http://www.gruenerbericht.at) oder [www.awi.bmlfuw.gv.at/gb](http://www.awi.bmlfuw.gv.at/gb) zu finden.



## 4.5 Einkommenssituation der spezialisierten Betriebe

### Betriebs- und Einkommensdaten für spezialisierte Marktfruchtbetriebe 2011 (Auszug)

Tabelle 4.5.1

	Marktfrucht-Spezialbetriebe		Änderung 2011 zu 2010 in Prozent	Betriebe nach Größenklassen Gesamt-Standarddeckungsbeitrag in 1.000 Euro			
	2010 (1)	2011 (1)		6 - < 12	12 - < 20	20 - < 35	35 - < 150
<b>Betriebsstruktur (in ha bzw. Stück)</b>							
Testbetriebe	282	281	0	29	37	83	132
<b>Landwirtschaftlich genutzte Fläche (LF)</b>	<b>43,66</b>	<b>45,01</b>	<b>3</b>	<b>18,34</b>	<b>27,57</b>	<b>44,39</b>	<b>82,27</b>
davon Ackerland	42,29	43,41	3	16,58	26,58	42,98	80,17
<b>Ergebnisse je Betrieb (in Euro)</b>							
<b>Ertrag</b>	<b>90.176</b>	<b>109.865</b>	<b>22</b>	<b>43.769</b>	<b>62.892</b>	<b>105.734</b>	<b>207.426</b>
davon Bodennutzung	44.156	59.496	35	21.400	31.117	55.803	117.910
öffentliche Gelder	25.882	26.468	2	11.058	15.883	26.687	47.861
<b>Aufwand</b>	<b>59.348</b>	<b>66.160</b>	<b>11</b>	<b>29.764</b>	<b>39.156</b>	<b>60.903</b>	<b>123.456</b>
davon Sachaufwand	28.472	33.741	19	14.374	19.299	31.628	63.661
Abschreibungen (AfA)	11.369	11.773	4	7.331	7.190	10.736	20.104
<b>Einkünfte aus Land- und Forstwirtschaft</b>	<b>30.828</b>	<b>43.705</b>	<b>42</b>	<b>14.005</b>	<b>23.737</b>	<b>44.831</b>	<b>83.970</b>
<b>Ergebnisse je Arbeitskraft (in Euro)</b>							
Einkünfte aus Land- u. Forstwirtschaft je nAK	37.333	53.067	42	26.650	41.742	50.284	68.961
Erwerbseinkommen je AK-U	38.570	49.208	28	33.762	41.225	48.722	64.984

1) Gewichtungsbasis AS 2007.

Quelle: LBG Österreich, Berechnungen der Bundesanstalt für Agrarwirtschaft.

Vollständige Tabelle unter: [www.gruenerbericht.at](http://www.gruenerbericht.at) oder [www.awi.bmfuw.gv.at/gb](http://www.awi.bmfuw.gv.at/gb) zu finden.

### Betriebs- und Einkommensdaten für Marktfrucht-Verbundbetriebe

Tabelle 4.5.2

Tabelle unter: [www.gruenerbericht.at](http://www.gruenerbericht.at) oder [www.awi.bmfuw.gv.at/gb](http://www.awi.bmfuw.gv.at/gb) zu finden.

### Betriebs- und Einkommensdaten für spezialisierte Obstbaubetriebe

Tabelle 4.5.3

Tabelle unter: [www.gruenerbericht.at](http://www.gruenerbericht.at) oder [www.awi.bmfuw.gv.at/gb](http://www.awi.bmfuw.gv.at/gb) zu finden.

### Betriebs- und Einkommensdaten für spezialisierte Weinbaubetriebe 2011 (Auszug)

Tabelle 4.5.4

	Weinbau-Spezialbetriebe		Änderung 2010 zu 2009 in Prozent	Betriebe nach Größenklassen Gesamt-Standarddeckungsbeitrag in 1.000 Euro			
	2010 (1)	2011 (1)		6 - < 12 (2)	12 - < 20 (2)	20 - < 35	35 - < 150
<b>Betriebsstruktur (in ha bzw. Stück)</b>							
Testbetriebe	100	100	0	4	12	23	61
<b>Landwirtschaftlich genutzte Fläche (LF)</b>	<b>8,46</b>	<b>9,21</b>	<b>9</b>			<b>6,91</b>	<b>17,01</b>
davon Ackerland	3,22	3,71	15			2,83	7,48
<b>Ergebnisse je Betrieb (in Euro)</b>							
<b>Ertrag</b>	<b>60.533</b>	<b>86.634</b>	<b>43</b>			<b>57.728</b>	<b>143.973</b>
davon Bodennutzung	40.593	63.350	56			43.680	105.674
öffentliche Gelder	4.844	5.936	23			4.164	10.724
<b>Aufwand</b>	<b>52.047</b>	<b>57.363</b>	<b>10</b>			<b>36.789</b>	<b>90.824</b>
davon Sachaufwand	18.424	21.365	16			15.129	34.955
Abschreibungen (AfA)	10.420	11.737	13			8.573	17.876
<b>Einkünfte aus Land- und Forstwirtschaft</b>	<b>8.486</b>	<b>29.271</b>	<b>245</b>			<b>20.939</b>	<b>53.149</b>
<b>Ergebnisse je Arbeitskraft (in Euro)</b>							
Einkünfte aus Land- u. Forstwirtschaft je nAK	7.070	24.166	242			20.407	29.741
Erwerbseinkommen je AK-U	15.290	27.864	82			26.930	30.908

1) Gewichtungsbasis AS 2007.

2) Weniger als 15 Betriebe in der Auswertung, daher keine Darstellung der Ergebnisse.

Quelle: LBG Österreich, Berechnungen der Bundesanstalt für Agrarwirtschaft.

Vollständige Tabelle unter: [www.gruenerbericht.at](http://www.gruenerbericht.at) oder [www.awi.bmfuw.gv.at/gb](http://www.awi.bmfuw.gv.at/gb) zu finden.



**Betriebs- und Einkommensdaten für spezialisierte Dauerkultur-Verbundbetriebe**

Tabelle 4.5.5

Tabelle unter: [www.gruenerbericht.at](http://www.gruenerbericht.at) oder [www.awi.bmlfuw.gv.at/gb](http://www.awi.bmlfuw.gv.at/gb) zu finden.**Betriebs- und Einkommensdaten für spezialisierte Betriebe (Schweinehaltung, Mutterkuhhaltung)**

Tabelle 4.5.6

Tabelle unter: [www.gruenerbericht.at](http://www.gruenerbericht.at) oder [www.awi.bmlfuw.gv.at/gb](http://www.awi.bmlfuw.gv.at/gb) zu finden.**Betriebs- und Einkommensdaten für Futterbaubetriebe mit Schwerpunkt Milch 2011 (Auszug)**

Tabelle 4.5.7

	Futterbaubetriebe mit Schwerpunkt Milch		Änderung 2011 zu 2010 in Prozent	Betriebe nach Größenklassen Gesamt-Standarddeckungsbeitrag in 1.000 Euro			
	2010 (1)	2011 (1)		6 - < 12	12 - < 20	20 - < 35	35 - < 150
<b>Betriebsstruktur (in ha bzw. Stück)</b>							
Testbetriebe	842	812	-4	34	109	273	396
<b>Landwirtschaftlich genutzte Fläche (LF)</b>	<b>29,17</b>	<b>30,01</b>	<b>3</b>	<b>15,87</b>	<b>17,07</b>	<b>28,10</b>	<b>46,70</b>
davon Dauergrünland	21,55	22,11	3	14,76	14,90	22,50	29,63
<b>Ergebnisse je Betrieb (in Euro)</b>							
<b>Ertrag</b>	<b>84.481</b>	<b>97.283</b>	<b>15</b>	<b>31.214</b>	<b>53.933</b>	<b>84.759</b>	<b>167.379</b>
davon Tierhaltung	44.395	52.555	18	13.299	24.448	44.431	96.550
öffentliche Gelder	19.780	19.807	0	9.049	12.276	18.510	30.757
<b>Aufwand</b>	<b>59.080</b>	<b>65.453</b>	<b>11</b>	<b>25.724</b>	<b>38.472</b>	<b>58.187</b>	<b>107.951</b>
davon Sachaufwand	28.775	33.484	16	10.806	17.970	28.372	58.844
<b>Einkünfte aus Land- und Forstwirtschaft</b>	<b>25.401</b>	<b>31.831</b>	<b>25</b>	<b>5.490</b>	<b>15.460</b>	<b>26.572</b>	<b>59.428</b>
<b>Ergebnisse je Arbeitskraft (in Euro)</b>							
Einkünfte aus Land- u. Forstwirtschaft je nAK	16.385	20.507	25	5.058	12.170	16.640	31.458
Erwerbseinkommen je AK-U	19.836	23.519	19	16.367	17.896	20.208	32.301

1) Gewichtungsbasis AS 2007.

Quelle: LBG Österreich, Berechnungen der Bundesanstalt für Agrarwirtschaft

Vollständige Tabelle unter: [www.gruenerbericht.at](http://www.gruenerbericht.at) oder [www.awi.bmlfuw.gv.at/gb](http://www.awi.bmlfuw.gv.at/gb) zu finden.**Betriebs- und Einkommensdaten für Futterbaubetriebe mit Schwerpunkt Rinder 2011 (Auszug)**

Tabelle 4.5.8

	Futterbaubetriebe mit Schwerpunkt Raufutterverzehr (Rinder)		Änderung 2011 zu 2010 in Prozent	Betriebe nach Größenklassen Gesamt-Standarddeckungsbeitrag in 1.000 Euro			
	2010 (1)	2011 (1)		6 - < 12	12 - < 20	20 - < 35	35 - < 150
<b>Betriebsstruktur (in ha bzw. Stück)</b>							
Testbetriebe	174	176	1	46	40	50	40
<b>Landwirtschaftlich genutzte Fläche (LF)</b>	<b>27,26</b>	<b>26,10</b>	<b>-4</b>	<b>17,87</b>	<b>23,41</b>	<b>35,65</b>	<b>59,29</b>
davon Dauergrünland	16,94	16,23	-4	14,63	15,14	20,90	18,66
<b>Ergebnisse je Betrieb (in Euro)</b>							
<b>Ertrag</b>	<b>66.424</b>	<b>70.902</b>	<b>7</b>	<b>39.923</b>	<b>62.074</b>	<b>87.084</b>	<b>230.708</b>
davon Tierhaltung	22.902	25.531	11	11.174	17.623	30.497	114.035
öffentliche Gelder	20.926	20.324	-3	14.777	20.421	24.980	41.347
<b>Aufwand</b>	<b>51.277</b>	<b>53.825</b>	<b>5</b>	<b>31.403</b>	<b>46.295</b>	<b>67.454</b>	<b>168.656</b>
davon Sachaufwand	24.281	26.626	10	11.552	20.554	34.140	109.525
<b>Einkünfte aus Land- und Forstwirtschaft</b>	<b>15.147</b>	<b>17.077</b>	<b>13</b>	<b>8.520</b>	<b>15.779</b>	<b>19.630</b>	<b>62.051</b>
<b>Ergebnisse je Arbeitskraft (in Euro)</b>							
Einkünfte aus Land- u. Forstwirtschaft je nAK	12.438	14.672	18	8.132	13.739	14.761	40.924
Erwerbseinkommen je AK-U	18.401	20.612	12	17.058	20.824	19.294	40.253

1) Gewichtungsbasis AS 2007.

Quelle: LBG Österreich, Berechnungen der Bundesanstalt für Agrarwirtschaft

Vollständige Tabelle unter: [www.gruenerbericht.at](http://www.gruenerbericht.at) oder [www.awi.bmlfuw.gv.at/gb](http://www.awi.bmlfuw.gv.at/gb) zu finden.**Betriebs- und Einkommensdaten von Betriebe mit hoher Waldausstattung**

Tabelle 4.5.9

Tabelle unter: [www.gruenerbericht.at](http://www.gruenerbericht.at) oder [www.awi.bmlfuw.gv.at/gb](http://www.awi.bmlfuw.gv.at/gb) zu finden.



## 4.6 Einkommenssituation nach Produktionsgebieten

**Betriebs- und Einkommensdaten nach Produktionsgebieten 2011 (Auszug)**
**Tabelle 4.6.1**

Produktionsgebiete	Hochalpen- gebiet	Voralpen- gebiet	Alpenost- rand	Wald- und Mühlviertel	Kärntner Becken	Alpenvor- land	Südöstl. Flach- u. Hügelland	Nordöstl. Flach- u. Hügelland
<b>Betriebsstruktur (in ha bzw. Stück)</b>								
Testbetriebe	311	158	279	304	83	438	230	406
Betriebe in der Grundgesamtheit (Basis AS 07)	16.278	7.201	11.729	12.696	3.441	17.457	10.044	15.479
Gesamtstandarddeckungsbeitrag aktuell	20.400	24.600	26.600	30.900	30.100	36.600	39.000	42.800
Kulturlfläche (KF)	62,27	43,84	52,34	36,14	45,41	28,88	24,59	38,28
<b>Landwirtschaftlich genutzte Fläche (LF)</b>	<b>40,38</b>	<b>24,38</b>	<b>26,49</b>	<b>26,78</b>	<b>24,46</b>	<b>24,93</b>	<b>18,03</b>	<b>36,43</b>
davon Ackerland	1,27	1,70	7,57	16,83	15,40	16,28	13,18	32,66
Dauergrünland	38,95	22,41	18,58	9,75	8,93	8,37	2,74	0,76
Forstwirtschaftlich genutzte Fläche (FF)	21,89	19,46	25,85	9,36	20,96	3,95	6,56	1,86
Zugepachtete LF	5,70	6,52	7,20	8,31	7,56	7,69	7,92	15,84
Reduzierte landw. genutzte Fläche (RLF)	17,04	22,22	21,52	26,51	23,27	24,49	17,59	36,22
Betriebliche Arbeitskräfte (BAK)	1,42	1,47	1,49	1,37	1,38	1,22	1,51	1,32
davon nicht entlohnte Arbeitskräfte (NAK)	1,37	1,42	1,41	1,36	1,32	1,20	1,24	1,13
Viehbestand (GVE je Betrieb)	18,6	24,3	23,6	24,7	22,4	27,7	14,5	4,3
Rinder (in Stück)	22,5	31,3	29,5	30,5	20,9	25,1	7,8	3,7
Schweine (in Stück)	1,1	1,7	4,4	13,1	39,7	82,8	65,4	19,1
Viehbesatz (GVE je 100 ha RLF)	109,2	109,3	109,6	93,0	96,4	113,2	82,2	11,9
<b>Ergebnisse je Betrieb (in Euro)</b>								
<b>Ertrag</b>	<b>70.088</b>	<b>82.114</b>	<b>89.509</b>	<b>94.230</b>	<b>102.319</b>	<b>108.760</b>	<b>103.191</b>	<b>118.817</b>
davon Bodennutzung	1.902	1.940	5.143	12.702	16.370	17.954	37.359	68.293
Tierhaltung	24.407	34.798	34.125	41.480	36.892	58.589	34.922	8.684
Forstwirtschaft	9.998	9.716	16.257	7.746	16.031	3.470	4.103	836
öffentliche Geider	17.648	20.666	19.111	21.138	15.721	16.340	10.744	21.901
sonstige Erträge	12.352	10.507	9.709	7.095	11.889	7.431	9.448	10.889
erhaltene Umsatzsteuer (MWSt)	5.330	6.305	7.201	7.418	8.956	9.553	9.381	9.439
interne Erträge	-1.549	-1.818	-2.037	-3.351	-3.541	-4.576	-2.766	-1.224
<b>Aufwand</b>	<b>49.264</b>	<b>56.734</b>	<b>59.921</b>	<b>61.684</b>	<b>68.477</b>	<b>78.824</b>	<b>77.568</b>	<b>74.847</b>
davon Sachaufwand	21.482	24.510	29.051	32.835	38.765	48.143	43.160	35.417
Abschreibungen (AfA)	12.952	15.435	13.506	15.162	13.350	14.863	12.220	13.444
Fremdkapitalzinsen	1.356	1.403	1.284	1.025	1.882	1.136	1.356	1.872
Pacht- und Mietaufwand	645	906	1.107	1.258	1.713	1.889	2.120	4.222
Personalaufwand	842	784	1.256	193	1.023	317	4.099	3.402
sonstige Aufwendungen	8.181	8.591	8.459	7.203	8.092	7.750	8.617	9.188
geleistete Umsatzsteuer (Vorsteuer)	5.354	6.922	7.294	7.358	7.192	9.301	8.762	8.528
interne Aufwendungen	-1.549	-1.818	-2.037	-3.351	-3.541	-4.576	-2.766	-1.224
<b>Einkünfte aus Land- und Forstwirtschaft</b>	<b>20.824</b>	<b>25.380</b>	<b>29.588</b>	<b>32.545</b>	<b>33.843</b>	<b>29.936</b>	<b>25.623</b>	<b>43.970</b>
Gesamtvermögen (Aktiva) zum 31.12.	378.231	432.969	422.766	429.109	454.437	374.720	289.616	347.110
davon Anlagevermögen	302.034	354.340	330.137	324.454	351.229	282.294	206.563	225.786
Gesamtkapital (Passiva) zum 31.12.	378.231	432.969	422.766	429.109	454.437	374.720	289.616	347.110
davon Fremdkapital (Schulden)	46.786	46.182	38.815	34.043	49.576	38.725	45.730	48.539
Eigenkapitalveränderung in der Bilanz	8.713	6.119	11.290	15.659	12.835	11.288	8.374	20.076
Verschuldungsgrad (in %)	12,4	10,7	9,2	7,9	10,9	10,3	15,8	14,0
Bruttoinvestitionen in das Anlagevermögen	19.836	29.717	22.676	26.462	22.912	26.303	22.734	24.727
Investitionszuschüsse	1.226	2.615	1.668	2.413	492	2.114	1.545	1.467
Nettoinvestitionen in bauliche Anlagen, Maschinen und Geräte	5.562	11.033	6.476	7.578	3.633	7.511	7.302	4.110
<b>Ergebnisse je Unternehmerhaushalt (in Euro)</b>								
Einkünfte aus Gewerbebetrieb und selbständiger Arbeit	1.576	2.521	913	1.330	1.726	2.114	1.492	1.256
Einkünfte aus unselbständiger Arbeit	11.494	11.393	12.335	11.687	9.904	14.208	12.512	12.786
Erwerbseinkommen	33.894	39.295	42.836	45.562	45.472	46.259	39.628	58.012
Übrige Einkünfte	76	725	11	305	0	567	19	435
Sozialtransfers	6.786	7.490	7.208	7.010	7.283	6.856	7.580	6.988
Gesamteinkommen	40.756	47.509	50.055	52.877	52.755	53.682	47.227	65.435
Privatverbrauch	31.079	34.235	34.211	32.096	32.418	33.853	32.935	37.831
Sozialversicherungsbeiträge	3.404	5.086	5.191	5.903	6.741	7.564	5.939	8.740
Über/Unterdeckung des Verbrauchs	6.273	8.188	10.653	14.877	13.595	12.264	8.353	18.863
<b>Ergebnisse je Arbeitskraft (in Euro)</b>								
Einkünfte aus Land- u. Forstwirtschaft je NAK	15.201	17.882	20.974	23.950	25.582	24.991	20.603	38.971
Erwerbseinkommen je AK-U	20.033	22.194	24.827	27.077	28.430	29.023	24.257	39.093

Quelle: LBG Österreich, Berechnungen der Bundesanstalt für Agrarwirtschaft.

 Vollständige Tabelle unter: [www.gruenerbericht.at](http://www.gruenerbericht.at) oder [www.awi.bmlfuw.gv.at/gb](http://www.awi.bmlfuw.gv.at/gb) zu finden.



## 4.7 Einkommenssituation nach Bundesländern

Betriebs- und Einkommensdaten nach Bundesländern 2011 (Auszug)

Tabelle 4.7.1

Bundesländer	Burgenland	Kärnten	Nieder- österreich	Ober- österreich	Salzburg	Steiermark	Tirol	Vorarlberg
<b>Betriebsstruktur (in ha bzw. Stück)</b>								
Testbetriebe	90	206	778	437	103	439	114	42
Betriebe in der Grundgesamtheit (Basis AS 07)	3.710	9.388	31.845	17.498	5.212	17.970	6.796	1.906
<b>Landwirtschaftlich genutzte Fläche (LF)</b>	<b>36,17</b>	<b>32,47</b>	<b>30,92</b>	<b>24,60</b>	<b>44,81</b>	<b>20,78</b>	<b>32,59</b>	<b>34,29</b>
davon Ackerland	30,47	8,14	23,06	13,89	1,41	7,16	0,80	1,09
Forstwirtschaftlich genutzte Fläche (FF)	3,44	26,93	7,65	7,19	17,52	17,65	15,21	3,95
Zugepachtete LF	20,84	6,29	11,54	6,95	5,00	5,71	4,77	14,74
Reduzierte landw. genutzte Fläche (RLF)	35,60	20,03	30,68	24,14	20,15	17,54	13,57	20,86
Betriebliche Arbeitskräfte (bAK)	1,40	1,38	1,35	1,24	1,49	1,52	1,43	1,38
davon nicht entlohnte Arbeitskräfte (nAK)	1,14	1,33	1,26	1,22	1,46	1,33	1,37	1,33
Viehbestand (GVE je Betrieb)	6,0	21,2	15,6	28,3	23,6	19,2	16,3	26,2
Rinder (in Stück)	6,6	23,2	17,3	29,1	27,3	18,5	19,4	32,7
Schweine (in Stück)	11,2	16,9	25,8	61,5	0,6	37,1	0,8	5,1
Viehbesatz (GVE je 100 ha RLF)	16,8	106,0	50,7	117,1	116,9	109,6	120,0	125,4
<b>Ergebnisse je Betrieb (in Euro)</b>								
<b>Ertrag</b>	<b>105.195</b>	<b>85.417</b>	<b>105.425</b>	<b>101.500</b>	<b>80.163</b>	<b>96.143</b>	<b>65.525</b>	<b>98.853</b>
davon Bodennutzung	55.454	6.702	36.667	13.171	1.715	20.626	2.984	1.003
Tierhaltung	9.594	30.871	27.511	53.737	34.481	35.119	25.671	43.341
Forstwirtschaft	1.301	16.621	4.607	5.814	8.241	10.727	5.921	3.364
öffentliche Gelder	22.112	16.718	20.926	17.515	18.454	13.773	15.174	29.492
sonstige Erträge	9.972	10.041	9.532	7.054	12.275	9.884	12.414	16.026
erhaltene Umsatzsteuer (MWST)	7.741	7.000	8.513	8.630	6.206	8.436	5.048	7.296
interne Erträge	-980	-2.537	-2.331	-4.421	-1.209	-2.423	-1.687	-1.671
<b>Aufwand</b>	<b>70.109</b>	<b>57.600</b>	<b>70.032</b>	<b>70.636</b>	<b>58.243</b>	<b>67.998</b>	<b>45.891</b>	<b>74.154</b>
davon Sachaufwand	33.062	30.320	35.312	41.897	26.677	35.346	20.191	33.043
Abschreibungen (AfA)	12.183	12.854	14.630	14.471	15.434	12.744	11.924	17.675
Fremdkapitalzinsen	1.714	1.595	1.519	942	1.215	1.266	912	4.041
Pacht- und Mietaufwand	3.682	1.034	2.719	1.360	809	1.433	666	1.698
sonstige Aufwendungen	8.662	7.288	8.454	7.600	8.424	8.855	7.833	9.760
geleistete Umsatzsteuer (Vorsteuer)	7.597	6.234	8.148	8.636	6.497	7.894	4.828	9.060
<b>Einkünfte aus Land- und Forstwirtschaft</b>	<b>35.086</b>	<b>27.816</b>	<b>35.393</b>	<b>30.864</b>	<b>21.920</b>	<b>28.145</b>	<b>19.634</b>	<b>24.698</b>
Gesamtvermögen (Aktiva) zum 31.12.	272.146	455.160	387.688	410.697	338.014	345.296	368.499	410.431
davon Anlagevermögen	180.042	365.080	279.999	316.168	276.890	254.826	285.214	346.797
Gesamtkapital (Passiva) zum 31.12.	272.146	455.160	387.688	410.697	338.014	345.296	368.499	410.431
Eigenkapitalveränderung in der Bilanz	8.930	10.530	15.569	13.748	571	10.472	10.183	12.855
Verschuldungsgrad (in %)	16,9	9,6	10,9	8,1	14,1	12,3	11,1	31,9
Bruttoinvestitionen in das Anlagevermögen	21.585	22.578	25.790	27.280	25.608	22.377	16.090	27.437
Investitionszuschüsse	848	1.002	1.852	2.583	2.161	1.711	825	775
Nettoinvestitionen in bauliche Anlagen, Maschinen und Geräte	3.531	5.606	6.180	9.779	4.434	7.653	3.589	2.149
<b>Ergebnisse je Unternehmerhaushalt (in Euro)</b>								
Einkünfte aus Gewerbebetrieb und selbständiger Arbeit	2.171	1.003	1.346	2.011	4.519	1.456	349	550
Einkünfte aus unselbständiger Arbeit	16.209	11.091	12.353	13.306	12.914	11.792	11.248	11.434
Erwerbseinkommen	53.465	39.910	49.092	46.181	39.353	41.393	31.231	36.682
Übrige Einkünfte	1.713	0	212	643	472	16	21	
Sozialtransfers	7.362	8.723	6.782	7.281	7.201	7.017	5.767	6.077
Gesamteinkommen	62.540	48.633	56.085	54.105	47.026	48.428	37.020	42.759
Privatverbrauch	40.473	34.384	34.910	32.885	32.979	33.229	26.843	35.984
Sozialversicherungsbeiträge	7.464	5.166	7.203	6.840	4.797	5.655	2.773	3.840
Über/Unterdeckung des Verbrauchs	14.604	9.083	13.972	14.380	9.249	9.544	7.404	2.936
<b>Ergebnisse je Arbeitskraft (in Euro)</b>								
Einkünfte aus Land- u. Forstwirtschaft je nAK	30.769	20.842	28.037	25.226	15.020	21.146	14.324	18.602
Erwerbseinkommen je AK-U	33.764	24.575	30.443	29.152	20.275	24.680	19.124	22.925
<b>Änderung 2011 zu 2010 (in Prozent)</b>								
Ertrag	26	17	18	13	9	13	10	10
davon öffentliche Gelder	4	-3	-1	0	1	0	-4	0
Aufwand	15	15	8	7	9	6	6	12
Einkünfte aus Land- u. Forstwirtschaft	55	20	43	27	10	32	20	4
Erwerbseinkommen	35	12	30	17	14	26	13	5

Quelle: LBG Österreich, Berechnungen der Bundesanstalt für Agrarwirtschaft.

Vollständige Tabelle unter: [www.gruenerbericht.at](http://www.gruenerbericht.at) oder [www.awi.bmfuw.gv.at/gb](http://www.awi.bmfuw.gv.at/gb) zu finden.



## 4.8 Einkommenssituation nach sozioökonomischer Gliederung

**Betriebs- und Einkommensdaten 2011 - Sozioökonomische Gliederung (Auszug)**
**Tabelle 4.8.1a**

	Alle Betriebe	Betriebe mit überwiegend land- u. forstw. Einkünften			Betriebe mit überwiegend außerlandw. Einkünften	Betriebe mit überwiegend Sozialtransfer
		insgesamt	davon Betriebe mit überwiegend			
			Urproduktion	landw. Nebentätigkeit		
<b>Betriebsstruktur (in ha bzw. Stück)</b>						
Testbetriebe	2.209	1.518	1.506	12	528	163
Betriebe in der Grundgesamtheit (Betriebsgewicht)	94.325	50.290	49.607	683	33.219	10.816
Gesamtstandarddeckungsbeitrag aktuell	31.900	44.700	45.100	16.900	17.700	15.900
Kulturfäche (KF)	41,37	53,51	53,80	32,12	27,48	27,61
Landwirtschaftlich genutzte Fläche (LF)	29,13	38,30	38,55	20,54	18,89	17,96
davon Ackerland	13,89	19,50	19,70	5,12	7,70	6,87
Dauergrünland	14,36	17,63	17,68	14,74	10,62	10,50
Forstwirtschaftlich genutzte Fläche (FF)	12,24	15,20	15,25	11,58	8,59	9,65
Zugepachtete LF	8,64	12,44	12,52	6,83	4,46	3,79
Reduzierte landw. genutzte Fläche (RLF)	24,08	32,12	32,34	16,12	15,32	13,61
Betriebliche Arbeitskräfte (bAK)	1,38	1,69	1,69	1,96	1,01	1,07
davon nicht entlohnte Arbeitskräfte (nAK)	1,29	1,56	1,56	1,70	0,97	1,03
Viehbestand (GVE je Betrieb)	19,5	25,9	26,0	16,4	12,9	10,1
Viehbesatz (GVE je 100 ha RLF)	81,0	80,6	80,5	101,8	84,1	74,4
<b>Ergebnisse je Betrieb (in Euro)</b>						
<b>Ertrag</b>	<b>96.525</b>	<b>136.762</b>	<b>137.193</b>	<b>105.438</b>	<b>52.861</b>	<b>43.542</b>
davon Bodennutzung	21.930	32.669	33.007	8.080	10.149	8.186
Tierhaltung	34.028	49.556	50.120	8.557	17.288	13.242
Forstwirtschaft	7.333	10.005	10.054	6.505	4.246	4.386
öffentliche Gelder	18.180	23.860	24.013	12.739	12.144	10.314
sonstige Erträge	9.698	12.934	12.276	60.765	6.255	5.225
erhaltene Umsatzsteuer (MWSt)	7.938	11.401	11.431	9.227	4.172	3.401
interne Erträge	-2.582	-3.663	-3.707	-436	-1.391	-1.212
<b>Aufwand</b>	<b>66.215</b>	<b>87.564</b>	<b>87.745</b>	<b>74.358</b>	<b>43.611</b>	<b>36.375</b>
davon Sachaufwand	34.342	47.358	47.734	20.031	20.418	16.591
Abschreibungen (AfA)	13.879	17.164	17.206	14.116	10.412	9.253
Fremdkapitalzinsen	1.369	1.616	1.595	3.119	1.107	1.030
Pacht- und Mietaufwand	1.818	2.782	2.808	867	758	596
Personalaufwand	1.478	2.207	2.175	4.575	644	648
sonstige Aufwendungen	8.244	9.878	9.689	23.625	6.745	5.251
geleistete Umsatzsteuer (Vorsteuer)	7.666	10.222	10.246	8.460	4.919	4.219
interne Aufwendungen	-2.582	-3.663	-3.707	-436	-1.391	-1.212
<b>Einkünfte aus Land- und Forstwirtschaft</b>	<b>30.310</b>	<b>49.198</b>	<b>49.448</b>	<b>31.080</b>	<b>9.250</b>	<b>7.167</b>
Gesamtvermögen (Aktiva) zum 31.12.	382.383	478.369	480.930	292.351	277.034	259.648
davon Anlagevermögen	288.003	351.571	352.995	248.120	219.033	204.261
Gesamtkapital (Passiva) zum 31.12.	382.383	478.369	480.930	292.351	277.034	259.648
davon Fremdkapital (Schulden)	42.818	50.300	49.827	84.657	35.355	30.956
Eigenkapitalveränderung in der Bilanz	12.226	19.197	19.453	579	5.403	769
Verschuldungsgrad (in %)	11,2	10,5	10,4	29,0	12,8	11,9
Bruttoinvestitionen in das Anlagevermögen	24.256	30.486	30.757	10.833	17.317	16.597
Investitionszuschüsse	1.758	2.014	2.023	1.356	1.483	1.414
Nettoinvestitionen in bauliche Anlagen, Maschinen und Geräte	6.602	8.626	8.822	-5.554	4.209	4.541
<b>Ergebnisse je Unternehmerhaushalt (in Euro)</b>						
Einkünfte aus Gewerbebetrieb und selbständiger Arbeit	1.576	661	665	427	3.280	597
Einkünfte aus unselbständiger Arbeit	12.382	4.758	4.772	3.712	26.874	3.318
Erwerbseinkommen	44.268	54.618	54.885	35.219	39.404	11.081
Übrige Einkünfte	289	228	232	426	426	150
Sozialtransfers	7.071	5.063	5.066	4.854	5.186	22.199
Gesamteinkommen	51.628	59.909	60.182	40.072	45.017	33.430
Privatverbrauch	33.714	32.831	32.743	39.213	36.224	30.111
Sozialversicherungsbeiträge	6.128	7.919	7.950	5.640	4.167	3.830
Über/Unterdeckung des Verbrauchs	11.795	19.159	19.489	-4.781	4.626	-511
<b>Ergebnisse je Arbeitskraft (in Euro)</b>						
Einkünfte aus Land- u. Forstwirtschaft je nAK	23.485	31.539	31.739	18.264	9.566	6.941
Erwerbseinkommen je AK-U	27.009	31.911	32.101	19.106	23.365	9.588

Quelle: LBG Österreich, Berechnungen der Bundesanstalt für Agrarwirtschaft.

 Vollständige Tabelle unter: [www.gruenerbericht.at](http://www.gruenerbericht.at) oder [www.awi.bmfuw.gv.at/gb](http://www.awi.bmfuw.gv.at/gb) zu finden.



Betriebs- und Einkommensdaten 2011 - Sozioökonomische Gliederung (Auszug)

Tabelle 4.8.1b

	Betriebe mit überwiegend außerbetrieblichen Einkünften			Betriebe mit überwiegend Sozialtransfer		
	Insgesamt	davon Betriebe mit überwiegend		Insgesamt	davon Betriebe mit überwiegend	
		selbständigen außerlandw. Einkünften	unselbständigen außerlandw. Einkünften		Einkünften aus Renten	Einkünften aus Familienbeihilfen
<b>Betriebsstruktur (in ha bzw. Stück)</b>						
Testbetriebe	528	54	474	163	131	32
Betriebe in der Grundgesamtheit (Betriebsgewicht)	33.219	2.969	30.250	10.816	9.253	1.563
Gesamtstandarddeckungsbeitrag aktuell	17.700	21.300	17.300	15.900	14.600	23.400
Kulturlfläche (KF)	27,48	34,77	26,76	27,61	25,52	39,96
Landwirtschaftlich genutzte Fläche (LF)	18,89	21,60	18,62	17,96	16,43	26,98
davon Ackerland	7,70	8,51	7,62	6,87	6,81	7,20
Dauergrünland	10,62	12,36	10,45	10,50	9,02	19,22
Forstwirtschaftlich genutzte Fläche (FF)	8,59	13,17	8,14	9,65	9,09	12,97
Zugepachtete LF	4,46	5,16	4,39	3,79	2,80	9,63
Reduzierte landw. genutzte Fläche (RLF)	15,32	16,86	15,17	13,61	12,41	20,70
Betriebliche Arbeitskräfte (bAK)	1,01	1,01	1,01	1,07	1,01	1,43
davon nicht entlohnte Arbeitskräfte (nAK)	0,97	1,00	0,96	1,03	0,98	1,35
Viehbestand (GVE je Betrieb)	12,9	16,2	12,6	10,1	8,4	20,6
Viehbesatz (GVE je 100 ha RLF)	84,1	96,0	82,8	74,4	67,4	99,7
<b>Ergebnisse je Betrieb (in Euro)</b>						
<b>Ertrag</b>	<b>52.861</b>	<b>63.687</b>	<b>51.799</b>	<b>43.542</b>	<b>39.932</b>	<b>64.912</b>
davon Bodennutzung	10.149	9.894	10.194	8.186	8.505	6.296
Tierhaltung	17.288	22.940	16.733	13.242	11.299	24.744
Forstwirtschaft	4.246	5.795	4.094	4.386	4.084	6.178
öffentliche Gelder	12.144	12.803	12.079	10.314	9.207	16.885
sonstige Erträge	6.255	8.802	6.024	5.225	4.768	7.929
erhaltene Umsatzsteuer (MWSt)	4.172	5.405	4.050	3.401	3.115	5.099
interne Erträge	-1.391	-1.553	-1.376	-1.212	-1.046	-2.199
<b>Aufwand</b>	<b>43.611</b>	<b>51.832</b>	<b>42.824</b>	<b>36.375</b>	<b>31.801</b>	<b>63.455</b>
davon Sachaufwand	20.418	25.065	19.962	16.591	15.217	24.722
Abschreibungen (AfA)	10.412	11.748	10.281	9.253	7.869	17.445
Fremdkapitalzinsen	1.107	1.594	1.059	1.030	697	3.003
Pacht- und Mietaufwand	758	1.264	708	596	525	1.015
Personalaufwand	644	316	676	648	503	1.508
sonstige Aufwendungen	6.745	6.840	6.735	5.251	4.620	8.982
geleistete Umsatzsteuer (Vorsteuer)	4.919	6.359	4.778	4.219	3.415	8.979
interne Aufwendungen	-1.391	-1.553	-1.376	-1.212	-1.046	-2.199
<b>Einkünfte aus Land- und Forstwirtschaft</b>	<b>9.250</b>	<b>12.055</b>	<b>8.975</b>	<b>7.167</b>	<b>8.131</b>	<b>1.457</b>
Gesamtvermögen (Aktiva) zum 31.12.	277.034	316.378	273.172	259.648	229.687	437.010
davon Anlagevermögen	219.033	250.626	215.932	204.261	174.890	378.136
Gesamtkapital (Passiva) zum 31.12.	277.034	316.378	273.172	259.648	229.687	437.010
davon Fremdkapital (Schulden)	35.355	45.757	34.334	30.956	20.937	90.269
Eigenkapitalveränderung in der Bilanz	5.403	11.100	4.844	789	1.342	-2.623
Verschuldungsgrad (in %)	12,8	14,5	12,6	11,9	9,1	20,7
Bruttoinvestitionen in das Anlagevermögen	17.317	16.633	17.384	16.597	12.450	41.150
Investitionszuschüsse	1.483	1.431	1.488	1.414	740	5.404
Nettoinvestitionen in bauliche Anlagen, Maschinen und Geräte	4.209	1.928	4.433	4.541	1.577	22.089
<b>Ergebnisse je Unternehmerhaushalt (in Euro)</b>						
Einkünfte aus Gewerbebetrieb und selbständiger Arbeit	3.280	31.189	541	597	582	686
Einkünfte aus unselbständiger Arbeit	26.874	3.351	29.183	3.318	3.255	3.691
Erwerbseinkommen	39.404	46.594	38.699	11.081	11.967	5.834
Übrige Einkünfte	426	2.017	270	150	170	30
Sozialtransfers	5.186	4.528	5.251	22.199	23.684	13.404
Gesamteinkommen	45.017	53.139	44.219	33.430	35.822	19.268
Privatverbrauch	36.224	34.705	36.373	30.111	29.236	35.293
Sozialversicherungsbeiträge	4.167	5.810	4.005	3.830	3.645	4.925
Über/Unterdeckung des Verbrauchs	4.626	12.624	3.841	-511	2.941	-20.949
<b>Ergebnisse je Arbeitskraft (in Euro)</b>						
Einkünfte aus Land- u. Forstwirtschaft je nAK	9.566	12.102	9.309	6.941	8.307	1.080
Erwerbseinkommen je AK-U	23.365	26.770	23.019	9.588	10.948	3.821

Quelle: LBG Österreich, Berechnungen der Bundesanstalt für Agrarwirtschaft.

Vollständige Tabelle unter: [www.gruenerbericht.at](http://www.gruenerbericht.at) oder [www.awi.bmlfuw.gv.at/gb](http://www.awi.bmlfuw.gv.at/gb) zu finden.

## Sozioökonomische Gliederung - Definitionen

Tabelle 4.8.2

Tabelle unter: [www.gruenerbericht.at](http://www.gruenerbericht.at) oder [www.awi.bmlfuw.gv.at/gb](http://www.awi.bmlfuw.gv.at/gb) zu finden.



## 4.9 Einkommensverteilung

### Viertelgruppierung der Betriebe 2011 (in Euro)

Tabelle 4.9.1

Betriebsgruppen	Unteres Quartil (25%)	Median (50%)	Oberes Quartil (75%)	Mittelwerte			
				Erstes Viertel	Zweites Viertel	Drittes Viertel	Viertes Viertel
<b>nach den Einkünften aus Land- und Forstwirtschaft je nAK</b>							
<b>Betriebsformen</b>							
Betriebe > 50% Forst	7.306	17.573	30.819	-489	12.440	23.375	47.987
Betriebe 25 - 50% Forst	5.447	13.870	24.957	-580	9.583	19.350	44.661
Futterbaubetriebe	7.006	15.466	25.706	1.429	11.261	19.911	40.574
Lw. Gemischtbetriebe	8.226	20.785	36.350	2.949	13.808	27.217	59.247
Marktfuchtbetriebe	19.165	43.655	73.073	7.445	31.816	56.693	99.805
Dauerkulturbetriebe	2.429	19.448	38.771	-5.092	11.833	28.187	55.291
Veredelungsbetriebe	7.872	20.050	37.732	-960	14.433	28.177	62.754
<b>Alle Betriebe</b>	<b>7.462</b>	<b>17.871</b>	<b>33.755</b>	<b>744</b>	<b>12.794</b>	<b>24.741</b>	<b>56.361</b>
<b>Produktionsgebiete</b>							
Hochalpengebiet	5.266	12.563	22.129	-478	8.775	16.774	34.139
Voralpengebiet	8.911	16.274	21.426	2.519	12.559	18.786	34.136
Alpenostrand	7.872	17.734	29.306	413	13.467	23.108	46.496
Wald- und Mühlviertel	9.706	18.675	33.077	4.201	14.015	25.742	52.451
Kärntner Becken	7.270	16.442	33.948	2.990	11.182	23.817	63.904
Alpenvorland	8.136	19.366	36.431	1.593	13.710	26.336	57.783
Sö. Flach- und Hügelland	2.435	13.942	28.916	-6.217	8.172	21.426	50.449
Nö. Flach- und Hügelland	15.479	36.430	61.910	3.185	24.956	47.237	86.506
<b>nach dem Erwerbseinkommen je AK-U</b>							
<b>Betriebsformen</b>							
Betriebe > 50% Forst	14.591	25.628	33.894	8.220	19.527	29.588	48.678
Betriebe 25 - 50% Forst	13.604	21.676	30.214	8.620	17.399	25.779	46.029
Futterbaubetriebe	13.466	20.857	29.459	8.050	17.078	24.485	42.067
Lw. Gemischtbetriebe	14.562	22.789	39.114	8.497	19.614	30.905	53.543
Marktfuchtbetriebe	25.578	41.654	64.019	16.202	33.421	51.172	84.363
Dauerkulturbetriebe	14.727	24.663	38.557	7.429	19.928	30.756	53.348
Veredelungsbetriebe	14.900	25.042	37.751	8.056	20.062	30.093	58.893
<b>Alle Betriebe</b>	<b>14.588</b>	<b>23.355</b>	<b>35.690</b>	<b>8.680</b>	<b>19.205</b>	<b>28.928</b>	<b>54.322</b>
<b>Produktionsgebiete</b>							
Hochalpengebiet	11.011	17.996	27.108	6.902	14.476	22.250	37.684
Voralpengebiet	15.583	20.358	26.407	10.350	18.318	23.678	37.099
Alpenostrand	13.687	22.718	33.243	7.677	17.842	27.396	46.633
Wald- und Mühlviertel	16.109	24.206	35.685	10.031	20.221	29.281	50.876
Kärntner Becken	14.591	22.238	39.026	8.554	18.790	28.511	62.272
Alpenvorland	16.855	25.542	37.929	10.405	21.757	30.974	56.011
Sö. Flach- und Hügelland	12.000	20.627	31.511	5.017	15.823	24.926	49.697
Nö. Flach- und Hügelland	20.886	34.952	55.359	12.337	27.757	43.836	76.375

Quelle: LBG Österreich, Berechnungen der Bundesanstalt für Agrarwirtschaft

### Verteilung der Betriebe nach den Einkünften aus Land- und Forstwirtschaft je nAK und nach dem Erwerbseinkommen je AK-U im Jahr 2011

Tabelle 4.9.2

Tabelle unter: [www.gruenerbericht.at](http://www.gruenerbericht.at) oder [www.awi.bmlfuw.gv.at/gb](http://www.awi.bmlfuw.gv.at/gb) zu finden.



Verteilung der Betriebe nach der Über/Unterdeckung des Verbrauchs 2011

Tabelle 4.9.3

Stufen in Euro	Betriebe mit über 50% Forstanteil	Betriebe mit 25-50% Forstanteil	Futterbaubetriebe	Landw. Gemischtbetriebe	Marktfruktbetriebe	Dauerkulturbetriebe	Veredelungsbetriebe	Alle Betriebe
<b>Betriebe mit Überdeckung des Verbrauchs</b>								
größer 50.000	4,0	6,9	5,4	7,3	13,0	7,3	11,0	7,2
45.000 bis 50.000	0,3	1,4	1,6	7,2	3,7	1,5	2,0	2,0
40.000 bis 45.000	1,7	2,5	1,5	0,0	4,6	4,0	1,0	2,2
35.000 bis 40.000	2,5	2,5	2,7	4,5	4,7	5,7	1,6	3,3
30.000 bis 35.000	2,8	1,4	2,1	3,6	3,9	1,6	5,5	2,6
25.000 bis 30.000	4,0	4,3	4,4	7,2	5,6	4,6	2,3	4,5
20.000 bis 25.000	3,1	6,8	6,5	6,8	7,0	6,1	3,2	6,1
15.000 bis 20.000	3,4	9,3	8,4	3,6	6,4	7,1	6,7	7,4
10.000 bis 15.000	7,6	6,4	8,8	6,8	7,3	10,3	6,0	8,2
5.000 bis 10.000	13,8	11,8	12,5	11,6	6,7	8,5	11,2	11,1
0 bis 5.000	14,3	16,4	13,6	14,5	11,1	10,2	13,5	13,4
<b>Summe</b>	<b>57,5</b>	<b>69,7</b>	<b>67,5</b>	<b>73,1</b>	<b>74,0</b>	<b>66,9</b>	<b>64,0</b>	<b>68,0</b>
<b>Betriebe mit Unterdeckung des Verbrauchs</b>								
0 bis -5.000	9,8	8,3	10,5	14,4	6,3	8,8	10,6	9,6
-5.000 bis -10.000	5,3	9,3	9,0	4,0	4,5	5,9	8,1	7,5
-10.000 bis -15.000	6,8	4,6	5,0	3,6	6,3	7,7	7,4	5,7
-15.000 bis -20.000	14,1	3,6	3,8	0,0	2,6	1,3	2,9	3,8
-20.000 bis -25.000	1,4	1,2	1,1	2,7	1,7	4,6	3,3	1,8
-25.000 bis -30.000	0,0	0,6	1,2	0,0	0,9	2,3	1,7	1,2
-30.000 bis -35.000	2,5	2,0	0,7	1,3	0,3	0,6	0,7	0,9
-35.000 bis -40.000	2,0	0,0	0,1	0,0	0,3	1,0	0,0	0,3
-40.000 bis -45.000	0,0	0,7	0,3	0,9	0,6	0,3	0,0	0,3
-45.000 bis -50.000	0,6	0,0	0,4	0,0	0,6	0,0	0,0	0,3
größer -50.000	0,0	0,0	0,4	0,0	1,9	0,6	1,3	0,6
<b>Summe</b>	<b>42,5</b>	<b>30,3</b>	<b>32,5</b>	<b>26,9</b>	<b>26,0</b>	<b>33,1</b>	<b>36,0</b>	<b>32,0</b>

Quelle: LBG Österreich, Berechnungen der Bundesanstalt für Agrarwirtschaft

Verteilung der Bergbauernbetriebe nach verschiedenen Einkommensarten (in Prozent) 2011

Tabelle 4.9.4

Stufen in Euro	Einkünfte aus Land- und Forstwirtschaft je nAK					Erwerbseinkommen je AK-U				
	BHK-Gr 1	BHK-Gr 2	BHK-Gr 3	BHK-Gr 4	BHK-Gr 1 bis 4	BHK-Gr 1	BHK-Gr 2	BHK-Gr 3	BHK-Gr 4	BHK-Gr 1 bis 4
Negativ	9,4	6,5	13,3	10,2	8,9	2,0	1,3	4,0	3,3	2,2
0 bis 2.500	2,8	5,0	3,0	8,0	4,2	1,3	0,9	0,2	7,2	1,4
2.500 bis 5.000	5,2	6,1	7,2	5,6	6,0	1,3	1,0	0,5	3,8	1,3
5.000 bis 7.500	8,3	5,0	6,2	9,9	6,7	3,6	1,6	2,6	2,5	2,5
7.500 bis 10.000	5,9	8,7	10,6	8,1	8,0	3,9	6,5	8,9	15,9	6,8
10.000 bis 12.500	7,2	6,3	8,3	6,9	7,0	8,0	4,7	11,0	7,4	7,0
12.500 bis 15.000	5,4	9,2	6,0	13,1	7,8	5,2	10,7	10,6	7,8	8,7
15.000 bis 17.500	7,6	7,5	8,6	10,5	7,9	8,7	7,7	6,9	6,9	7,8
17.500 bis 20.000	6,8	8,1	9,2	3,8	7,5	7,2	11,1	9,3	4,8	9,1
20.000 bis 22.500	5,5	6,3	3,6	1,1	5,2	7,5	8,0	11,3	3,0	6,0
22.500 bis 25.000	4,3	5,3	3,7	7,5	4,9	9,3	8,8	6,0	9,6	8,6
25.000 bis 27.500	4,6	3,8	3,8	4,1	4,1	7,5	6,5	9,1	2,1	6,9
27.500 bis 30.000	2,6	3,4	4,6	1,3	3,1	4,4	5,3	4,4	1,3	4,5
30.000 bis 32.500	4,1	3,0	3,5	1,3	3,3	7,4	4,9	4,8	10,1	6,1
32.500 bis 35.000	2,2	2,4	0,5	0,0	1,9	3,3	4,3	2,1	3,1	3,5
35.000 bis 37.500	2,9	1,5	2,9	2,0	2,2	2,9	3,6	1,5	0,0	2,7
37.500 bis 40.000	2,5	1,2	0,8	0,4	1,5	3,3	1,8	2,1	2,1	2,3
40.000 bis 42.500	1,2	1,1	0,0	0,8	0,9	3,0	1,6	0,0	8,7	2,3
42.500 bis 45.000	0,8	1,0	0,3	3,1	1,0	0,9	1,3	0,3	0,0	0,9
45.000 bis 47.500	1,2	1,4	0,2	2,3	1,2	1,0	1,2	0,0	0,4	0,9
47.500 bis 50.000	0,8	0,5	0,0	0,0	0,5	1,8	1,3	1,2	0,0	1,3
größer 50.000	8,7	6,7	3,7	0,0	6,2	6,5	5,9	3,2	0,0	5,2
<b>Summe</b>	<b>100,0</b>	<b>100,0</b>	<b>100,0</b>	<b>100,0</b>	<b>100,0</b>	<b>100,0</b>	<b>100,0</b>	<b>100,0</b>	<b>100,0</b>	<b>100,0</b>

Quelle: LBG Österreich, Berechnungen der Bundesanstalt für Agrarwirtschaft



## 4.10 Einkommenssituation - Ausgewählte Kennzahlen

Einkommenssituation 2011 (in Euro)

Tabelle 4.10.1a

	Ertrag je Betrieb		davon öffentliche Gelder des Ertrages		Aufwand je Betrieb		Einkünfte aus Land- und Forstwirtschaft je Betrieb		Einkünfte aus Land- und Forstwirtschaft je nAK	
	2011	Änd. % (1)	2011	Änd. % (1)	2011	Änd. % (1)	2011	Änd. % (1)	2011	Änd. % (1)
<b>Betriebsformen</b>										
Betriebe > 50% Forst	66.287	11	14.371	-11	42.017	7	24.269	18	21.756	21
Betriebe 25 - 50% Forst	64.414	9	17.195	0	41.800	5	22.614	18	17.990	20
Futterbaubetriebe	89.861	12	19.746	-1	62.230	9	27.631	21	19.111	23
Lw. Gemischtbetriebe	111.213	17	17.283	6	80.010	10	31.203	39	24.617	40
Marktfuchtbetriebe	114.059	17	25.336	-2	71.450	8	42.610	38	46.027	39
Dauerkulturbetriebe	96.026	30	9.108	8	64.721	8	31.305	127	25.379	130
Veredelungsbetriebe	166.994	12	13.304	1	131.457	9	35.537	22	27.241	22
<b>Alle Betriebe</b>	<b>96.525</b>	<b>15</b>	<b>18.180</b>	<b>-1</b>	<b>66.215</b>	<b>8</b>	<b>30.310</b>	<b>33</b>	<b>23.485</b>	<b>34</b>
<b>Bergbauernbetriebe</b>										
Nichtbergbauernbetriebe insgesamt	111.834	17	17.136	1	77.225	8	34.609	46	29.132	48
Bergbauernbetriebe insgesamt	81.436	12	19.210	-2	55.363	10	26.073	18	18.734	20
BHK-Gr. 1	90.592	14	18.920	0	61.900	10	28.692	22	20.729	24
BHK-Gr. 2	82.608	11	18.995	-3	55.660	8	26.949	18	19.368	18
BHK-Gr. 3	70.927	9	19.887	-6	48.386	10	22.541	5	15.870	9
BHK-Gr. 4	59.506	13	20.166	2	41.555	7	17.951	28	13.146	27
<b>Produktionsgebiete</b>										
Hochalpengebiet	70.088	9	17.648	-3	49.264	8	20.824	11	15.201	14
Voralpengebiet	82.114	12	20.666	0	56.734	12	25.380	11	17.882	12
Alpenostrand	89.509	16	19.111	-4	59.921	14	29.588	22	20.974	21
Wald- und Mühlviertel	94.230	15	21.138	-1	61.684	8	32.545	32	23.950	32
Kärntner Becken	102.319	14	15.721	-2	68.477	9	33.843	25	25.582	28
Alpenvorland	108.760	11	16.340	-3	78.824	6	29.936	28	24.991	30
Sö. Flach- und Hügelland	103.191	17	10.744	7	77.568	8	25.623	52	20.603	56
Nö. Flach- und Hügelland	118.817	23	21.901	1	74.847	8	43.970	62	38.971	64
<b>Benachteiligte Gebiete</b>										
Benachteiligtes Gebiet insgesamt	88.037	14	17.800	-1	60.810	9	27.226	26	20.253	28
Berggebiet	84.692	14	18.438	-2	57.816	10	26.876	22	19.550	24
Sonstiges benachteiligtes Gebiet	105.150	16	20.840	0	71.249	7	33.901	42	26.667	44
Kleines Gebiet	92.451	14	11.995	6	68.611	7	23.840	41	19.241	47
<b>Betriebsformen nach Größenklassen</b>										
in 1.000 Euro Gesamtstandarddeckungsbeitrag										
<b>Betriebe &gt; 50% Forst</b>										
6 bis < 12	40.433	12	10.844	-6	27.538	7	12.895	23	14.297	23
12 bis < 20	82.379	12	13.865	-27	51.079	10	31.299	15	26.500	24
20 bis < 35	92.522	11	19.879	-3	57.552	7	34.969	18	25.386	22
35 bis < 120	128.148	9	26.121	-5	74.651	5	53.497	14	31.181	17
<b>Betriebe 25 - 50% Forst</b>										
6 bis < 12	38.478	12	12.176	0	28.300	4	10.178	41	9.692	43
12 bis < 20	65.704	13	16.514	5	44.104	5	21.599	35	17.136	39
20 bis < 35	87.986	6	24.365	-4	52.121	6	35.865	7	23.481	9
35 bis < 120	154.898	3	31.366	-2	88.633	3	66.265	4	36.678	4
<b>Futterbaubetriebe</b>										
6 bis < 12	37.009	4	11.993	0	29.648	0	7.361	18	6.957	23
12 bis < 20	56.833	15	14.678	-1	41.553	9	15.279	33	12.264	38
20 bis < 35	85.704	10	19.482	0	59.956	9	25.749	13	16.552	12
35 bis < 120	172.639	15	31.683	-1	113.200	11	59.439	24	32.089	24
<b>Lw. Gemischtbetriebe (2)</b>										
20 bis < 35	110.214	16	15.511	5	82.338	10	27.876	37	23.452	41
35 bis < 120	181.321	14	30.682	3	126.819	6	54.502	39	34.003	40
<b>Marktfuchtbetriebe</b>										
6 bis < 12	39.436	16	9.322	-5	29.322	7	10.114	57	17.721	72
12 bis < 20	63.104	21	15.779	-3	40.644	10	22.460	47	33.312	48
20 bis < 35	108.047	20	26.287	-2	65.568	8	42.479	44	45.038	40
35 bis < 120	214.913	16	44.351	-1	131.627	7	83.286	32	60.555	32
<b>Dauerkulturbetriebe (2)</b>										
12 bis < 20	66.021	24	4.125	42	48.368	1	17.653	243	16.105	245
20 bis < 35	64.210	30	5.926	-2	45.333	11	18.877	124	17.286	131
35 bis < 120	159.899	32	15.437	5	102.967	9	56.933	111	33.002	112
<b>Veredelungsbetriebe (2)</b>										
20 bis < 35	100.064	5	8.659	-2	84.814	2	15.250	22	14.708	27
35 bis < 120	232.350	16	18.053	1	177.697	13	54.653	27	34.715	23



Einkommenssituation 2011 (in Euro)

Tabelle 4.10.1b

	Einkommen aus selbst- u. unselbstständiger Arbeit		Erwerbseinkommen je Unternehmerhaushalt		Sozialtransfers je Unternehmerhaushalt		Übrige Einkünfte		Gesamteinkommen je Unternehmerhaushalt		Erwerbseinkommen je AK-U	
	2011	Änd. % (1)	2011	Änd. % (1)	2011	Änd. % (1)	2011	Änd. % (1)	2011	Änd. % (1)	2011	Änd. % (1)
<b>Betriebsformen</b>												
Betriebe > 50% Forst	13.970	8	38.239	14	8.900	-6	23	-85	47.162	9	26.534	16
Betriebe 25 - 50% Forst	16.284	-1	38.898	9	7.920	14	215	-79	47.033	8	23.776	11
Futterbaubetriebe	12.459	7	40.090	16	6.693	-4	243	-19	47.025	13	22.778	16
Lw. Gemischtbetriebe	14.388	7	45.591	27	6.427	-14	350	59	52.368	20	27.889	27
Marktfuchtbetriebe	17.074	8	59.684	28	6.842	5	439	-24	66.965	24	44.613	26
Dauerkulturbetriebe	14.622	-2	45.927	60	7.689	-6	490	208	54.107	46	28.496	62
Veredelungsbetriebe	13.407	23	48.943	22	6.670	-1	236	-53	55.849	18	29.236	21
<b>Alle Betriebe</b>	<b>13.958</b>	<b>6</b>	<b>44.268</b>	<b>23</b>	<b>7.071</b>	<b>-2</b>	<b>289</b>	<b>-26</b>	<b>51.628</b>	<b>18</b>	<b>27.009</b>	<b>23</b>
<b>Bergbauernbetriebe</b>												
Nichtbergbauernbetriebe insgesamt	14.518	4	49.126	30	7.459	3	344	1	56.929	26	31.672	31
Bergbauernbetriebe insgesamt	13.406	9	39.479	15	6.689	-7	235	-46	46.403	11	22.879	15
BHK-Gr. 1	14.251	8	42.943	17	6.919	-4	357	-51	50.220	12	24.593	16
BHK-Gr. 2	13.778	11	40.726	15	6.256	-9	211	-50	47.194	11	23.432	14
BHK-Gr. 3	10.956	12	33.497	7	7.182	-5	170	27	40.849	5	19.985	9
BHK-Gr. 4	13.026	-2	30.977	13	7.078	-8	0	-99	38.056	9	18.477	16
<b>Produktionsgebiete</b>												
Hochalpengebiet	13.070	7	33.894	10	6.786	-9	76	10	40.756	6	20.033	10
Voralpengebiet	13.914	13	39.295	12	7.490	-7	725	-33	47.509	7	22.194	11
Alpenostrand	13.248	1	42.836	14	7.208	11	11	-97	50.055	13	24.827	14
Wald- und Mühviertel	13.016	10	45.562	25	7.010	-6	305	-60	52.877	18	27.077	24
Kärntner Becken	11.630	6	45.472	20	7.283	-5	0	67	52.755	15	28.430	22
Alpenvorland	16.322	2	46.259	18	6.856	8	567	25	53.682	16	29.023	18
Sö. Flach- und Hügelland	14.004	16	39.628	37	7.580	-3	19	-95	47.227	28	24.257	38
Nö. Flach- und Hügelland	14.042	1	58.012	41	6.988	-7	435	147	65.435	34	39.093	43
<b>Betriebsformen nach Größenklassen</b>												
in 1.000 Euro Gesamtstandarddeckungsbeitrag												
<b>Betriebe &gt; 50% Forst</b>												
6 bis < 12	17.252	4	30.146	11	10.107	-5	21	-77	40.274	7	22.972	11
12 bis < 20	14.664	21	45.963	17	8.658	-14	35	-92	54.655	10	30.305	21
20 bis < 35	6.880	-2	41.849	14	7.022	3	12	-55	48.883	12	27.347	19
35 bis < 120	6.764	62	60.261	18	6.029	-10	27	606	66.317	15	32.492	20
<b>Betriebe 25 - 50% Forst</b>												
6 bis < 12	19.139	-6	29.317	7	9.813	29	83	160	39.214	12	19.023	10
12 bis < 20	16.672	-2	38.272	16	6.200	0	570	-85	45.042	4	23.608	19
20 bis < 35	12.846	13	48.711	8	5.915	-7	183	-19	54.808	6	27.443	8
35 bis < 120	6.726	29	72.991	6	6.762	-6	9	-98	79.762	4	38.383	5
<b>Futterbaubetriebe</b>												
6 bis < 12	19.809	10	27.170	13	7.990	-11	195	45	35.355	6	17.171	12
12 bis < 20	14.530	5	29.810	18	6.228	-1	178	-30	36.215	13	18.328	20
20 bis < 35	10.823	4	36.572	10	6.508	-2	305	-27	43.384	8	20.209	9
35 bis < 120	5.740	6	65.178	22	6.116	0	271	-24	71.565	19	32.854	22
<b>Lw. Gemischtbetriebe (2)</b>												
20 bis < 35	10.183	9	38.059	28	5.882	-14	201	-55	44.142	19	25.116	27
35 bis < 120	8.782	-16	63.284	28	4.230	-23	104	7	67.619	23	35.119	30
<b>Marktfuchtbetriebe</b>												
6 bis < 12	24.210	16	34.324	26	9.172	9	668	-40	44.163	20	28.407	20
12 bis < 20	20.216	-1	42.675	20	7.558	18	254	19	50.487	19	36.684	22
20 bis < 35	16.744	4	59.223	30	6.080	-6	80	-14	65.383	25	45.365	27
35 bis < 120	9.238	9	92.524	30	4.991	-1	643	-11	98.158	27	58.388	30
<b>Dauerkulturbetriebe (2)</b>												
12 bis < 20	27.722	-3	45.375	35	5.788	-10	8	0	51.171	27	25.420	37
20 bis < 35	18.150	0	37.027	40	11.135	6	323	-11	48.484	30	24.129	45
35 bis < 120	5.977	-10	62.910	87	5.572	2	3	-99	68.484	74	33.727	88
<b>Veredelungsbetriebe (2)</b>												
20 bis < 35	13.990	15	29.240	18	7.012	-1	105	-54	36.357	13	19.723	18
35 bis < 120	9.397	17	64.051	25	5.829	-8	264	-63	70.144	21	35.697	23

1) Änderung zum Vorjahr in Prozent, Berechnung auf Gewichtungsbasis Agrarstrukturerhebung 2007.

2) Weniger als 15 Betriebe in der Auswertung bzw. Konfidenzintervall größer als 100, daher keine Darstellung der Ergebnisse.

Quelle: LBG Österreich, Berechnungen der Bundesanstalt für Agrarwirtschaft.

Vollständige Tabelle unter: [www.gruenerbericht.at](http://www.gruenerbericht.at) oder [www.awi.bmlfuw.gv.at/gb](http://www.awi.bmlfuw.gv.at/gb) zu finden.



## Arbeitskräfte 2011

Tabelle 4.10.2

	Nicht entlohnte AK (nAK)						Betriebliche AK (bAK)		AK insgesamt des Unternehmerhaushalts (AK-U)		
	je 100 ha RLF		je Betrieb gesamt		davon männliche	davon weibliche	davon Ausged.	je Betrieb			
	2011	Änd. % (1)	2011	Änd. % (1)	2011	2011	2011	2011	Änd. % (1)	2011	Änd. % (1)
<b>Betriebsformen</b>											
Betriebe > 50% Forst	7,02	-4	1,12	-3	0,69	0,32	0,10	1,18	-2	1,44	-1
Betriebe 25 - 50% Forst	6,72	-1	1,26	-2	0,77	0,34	0,15	1,31	0	1,64	-2
Futterbaubetriebe	6,49	-2	1,45	-1	0,85	0,43	0,16	1,48	-1	1,76	0
Lw. Gemischtbetriebe	4,96	-2	1,27	-1	0,79	0,37	0,10	1,29	-2	1,63	0
Marktfruchtbetriebe	2,16	0	0,93	0	0,67	0,19	0,07	1,00	0	1,34	2
Dauerkulturbetriebe	8,45	-5	1,23	-2	0,73	0,38	0,12	1,65	2	1,61	-1
Vereidelungsbetriebe	5,01	-3	1,30	0	0,82	0,36	0,12	1,33	1	1,67	1
<b>Alle Betriebe</b>	5,36	-2	1,29	-2	0,79	0,37	0,14	1,38	-1	1,64	0
<b>Bergbauernbetriebe</b>											
Nichtbergbauernbetriebe insgesamt	4,34	-2	1,19	-1	0,75	0,33	0,10	1,33	0	1,55	-1
Bergbauernbetriebe insgesamt	6,68	-2	1,39	-1	0,82	0,40	0,17	1,43	-1	1,73	1
BHK-Gr. 1	6,17	-3	1,38	-1	0,81	0,41	0,17	1,41	-2	1,75	1
BHK-Gr. 2	6,46	0	1,39	-1	0,82	0,41	0,16	1,42	0	1,74	1
BHK-Gr. 3	7,35	-3	1,42	-3	0,86	0,39	0,18	1,47	-3	1,68	-2
BHK-Gr. 4	10,03	-2	1,37	1	0,83	0,40	0,13	1,42	2	1,68	-2
<b>Produktionsgebiete</b>											
Hochalpengebiet	8,04	-3	1,37	-3	0,83	0,39	0,15	1,42	-2	1,69	-1
Voralpengebiet	6,39	-2	1,42	-1	0,78	0,46	0,18	1,47	0	1,77	1
Alpenstrand	6,55	0	1,41	1	0,85	0,40	0,17	1,49	1	1,73	1
Wald- und Mühlviertel	5,13	0	1,36	0	0,83	0,39	0,15	1,37	-1	1,68	1
Kärntner Becken	5,67	-5	1,32	-2	0,83	0,36	0,13	1,38	-1	1,60	-2
Alpenvorland	4,90	-1	1,20	-1	0,72	0,35	0,12	1,22	-1	1,59	-1
Sö. Flach- und Hügelland	7,05	-6	1,24	-3	0,76	0,36	0,13	1,51	1	1,63	-1
Nö. Flach- und Hügelland	3,12	-2	1,13	-1	0,76	0,28	0,08	1,32	0	1,48	-1
<b>Benachteiligte Gebiete</b>											
Benachteiligtes Gebiet insgesamt	6,38	-3	1,34	-2	0,81	0,39	0,15	1,43	-1	1,69	0
Berggebiet	6,72	-2	1,37	-1	0,82	0,40	0,16	1,43	-1	1,71	0
Sonstiges benachteiligtes Gebiet	4,18	-4	1,27	-2	0,80	0,37	0,10	1,37	-1	1,59	2
Kleines Gebiet	7,29	-7	1,24	-4	0,76	0,34	0,14	1,43	-1	1,65	-4
<b>Betriebsformen nach Größenklassen</b>											
in 1.000 Euro Gesamtstandarddeckungsbeitrag											
<b>Betriebe &gt; 50% Forst</b>											
6 bis < 12	7,55	-2	0,90	0	0,53	0,29	0,08	0,91	0	1,31	1
12 bis < 20	7,57	-11	1,18	-7	0,73	0,35	0,10	1,35	-2	1,52	-3
20 bis < 35	6,16	-3	1,38	-3	0,91	0,34	0,13	1,43	-3	1,53	-4
35 bis < 120	6,04	-1	1,72	-2	1,11	0,41	0,20	1,87	-4	1,85	-2
<b>Betriebe 25 - 50% Forst</b>											
6 bis < 12	8,15	-3	1,05	-1	0,58	0,32	0,15	1,06	0	1,54	-3
12 bis < 20	7,44	-2	1,26	-3	0,81	0,34	0,11	1,41	4	1,62	-3
20 bis < 35	5,48	3	1,53	-1	1,03	0,32	0,18	1,55	-3	1,78	1
35 bis < 120	4,94	-1	1,81	1	1,14	0,43	0,23	1,90	-2	1,90	0
<b>Futterbaubetriebe</b>											
6 bis < 12	9,37	-3	1,06	-4	0,62	0,37	0,07	1,07	-3	1,58	0
12 bis < 20	8,42	-4	1,25	-3	0,70	0,39	0,16	1,27	-4	1,63	-2
20 bis < 35	7,04	-1	1,56	1	0,91	0,45	0,20	1,59	1	1,81	1
35 bis < 120	4,70	-1	1,85	0	1,13	0,50	0,22	1,92	1	1,98	0
<b>Lw. Gemischtbetriebe (2)</b>											
20 bis < 35	5,33	0	1,19	-2	0,76	0,30	0,12	1,20	-3	1,52	1
35 bis < 120	3,42	-2	1,60	-1	1,02	0,37	0,21	1,65	0	1,80	-2
<b>Marktfruchtbetriebe</b>											
6 bis < 12	3,82	-4	0,57	-8	0,38	0,17	0,02	0,57	-10	1,21	5
12 bis < 20	2,48	0	0,67	-1	0,52	0,09	0,07	0,68	-1	1,16	-2
20 bis < 35	2,18	3	0,94	3	0,68	0,17	0,09	1,00	3	1,31	2
35 bis < 120	1,81	0	1,38	1	1,00	0,27	0,10	1,57	2	1,58	-1
<b>Dauerkulturbetriebe (2)</b>											
12 bis < 20	20,60	-4	1,10	0	0,47	0,52	0,11	1,39	3	1,79	-2
20 bis < 35	10,83	-4	1,09	-4	0,73	0,33	0,04	1,30	3	1,53	-4
35 bis < 120	7,04	-2	1,73	-1	1,06	0,46	0,21	2,47	3	1,87	-1
<b>Vereidelungsbetriebe (2)</b>											
20 bis < 35	6,22	-7	1,04	-4	0,60	0,35	0,08	1,04	-4	1,48	0
35 bis < 120	4,48	1	1,57	3	1,00	0,40	0,17	1,61	3	1,79	2

1) Änderung zum Vorjahr in Prozent, Berechnung auf Gewichtungsbasis Agrarstrukturerhebung 2007.

2) Weniger als 15 Betriebe in der Auswertung bzw. Konfidenzintervall größer als 100, daher keine Darstellung der Ergebnisse.

Quelle: LBG Österreich, Berechnungen der Bundesanstalt für Agrarwirtschaft.

Vollständige Tabelle unter: [www.gruenerbericht.at](http://www.gruenerbericht.at) oder [www.awl.bmfuw.gv.at/gb](http://www.awl.bmfuw.gv.at/gb) zu finden.



Struktur der öffentlichen Gelder 2011

Tabelle 4.10.3

	Betriebe mit über 50% Forstanteil	Betriebe mit 25-50% Forstanteil	Futterbaubetriebe	Landw. Gemischtbetriebe	Marktfuchtbetriebe	Dauerkulturbetriebe	Veredelungsbetriebe	Alle Betriebe	Bergbaubetriebe	Nichtbergbaubetriebe
<b>Öffentliche Gelder insgesamt je Betrieb (in Euro)</b>										
Marktordnungsprämien	4.169	5.344	8.095	8.603	13.788	3.018	7.806	7.822	6.669	8.992
davon Betriebsprämie	2.415	3.563	6.555	7.801	13.618	2.994	7.680	6.759	5.029	8.514
Tierprämien	1.754	1.781	1.529	684	69	20	100	1.038	1.610	457
Umweltprämien (ÖPUL)	4.814	5.965	6.186	5.489	9.671	4.823	3.412	6.214	6.293	6.133
Ausgleichszulage	4.257	4.696	3.701	1.387	644	162	753	2.657	4.634	650
Zinszuschüsse	98	119	243	84	98	138	291	187	217	157
Forstförderungen	239	220	45	21	22	10	10	61	101	21
Agrardiesel	291	340	441	562	949	368	560	501	399	604
Sonstige	503	511	1.036	1.136	165	590	473	738	896	578
<b>Summe öffentliche Gelder des Ertrages</b>	<b>14.371</b>	<b>17.195</b>	<b>19.746</b>	<b>17.283</b>	<b>25.336</b>	<b>9.108</b>	<b>13.304</b>	<b>18.180</b>	<b>19.210</b>	<b>17.136</b>
Öffentliche Gelder in Prozent vom Ertrag	21,7	26,7	22,0	15,5	22,2	9,5	8,0	18,8	23,6	15,3
Investitionszuschüsse	1.287	1.898	2.052	1.173	572	2.144	2.078	1.758	2.062	1.449
<b>Öffentliche Gelder insgesamt</b>	<b>15.657</b>	<b>19.093</b>	<b>21.798</b>	<b>18.455</b>	<b>25.908</b>	<b>11.252</b>	<b>15.382</b>	<b>19.938</b>	<b>21.272</b>	<b>18.585</b>
Öffentliche Gelder in Euro je bAK	13.269	14.575	14.729	14.306	25.908	6.819	11.566	14.448	14.876	13.974
<b>Öffentliche Gelder insgesamt je Betrieb (in Prozent)</b>										
Marktordnungsprämien	27	28	37	47	53	27	51	39	31	48
davon Betriebsprämie	15	19	30	42	53	27	50	34	24	46
Tierprämien	11	9	7	4	0	0	1	5	8	2
Umweltprämien (ÖPUL)	31	31	28	30	37	43	22	31	30	33
Ausgleichszulage	27	25	17	8	2	1	5	13	22	3
Zinszuschüsse	1	1	1	0	0	1	2	1	1	1
Forstförderungen	2	1	0	0	0	0	0	0	0	0
Agrardiesel	2	2	2	3	4	3	4	3	2	3
Sonstige	3	3	5	6	1	5	3	4	4	3
<b>Summe öffentliche Gelder des Ertrages</b>	<b>92</b>	<b>90</b>	<b>91</b>	<b>94</b>	<b>98</b>	<b>81</b>	<b>86</b>	<b>91</b>	<b>90</b>	<b>92</b>
Investitionszuschüsse	8	10	9	6	2	19	14	9	10	8
<b>Öffentliche Gelder insgesamt</b>	<b>100</b>	<b>100</b>	<b>100</b>	<b>100</b>	<b>100</b>	<b>100</b>	<b>100</b>	<b>100</b>	<b>100</b>	<b>100</b>
<b>Verteilung der Betriebe nach der Höhe der öffentlichen Gelder insgesamt je Betrieb (in Prozent)</b>										
<b>Stufen in Euro</b>										
0 bis < 2.500	4,5	1,8	0,0	6,3	3,3	23,7	7,0	4,6	0,3	8,9
2.500 bis < 5.000	4,2	0,9	1,4	8,6	1,7	21,6	13,1	5,1	0,8	9,4
5.000 bis < 7.500	4,0	8,0	6,8	10,8	8,6	14,1	16,2	8,7	5,4	12,2
7.500 bis < 10.000	26,1	5,8	11,1	10,3	7,1	5,5	10,4	10,3	11,0	9,5
10.000 bis < 12.500	11,3	15,0	11,6	13,5	6,2	5,1	8,6	10,2	12,3	8,0
12.500 bis < 15.000	13,8	10,3	8,0	3,1	9,3	5,4	6,5	8,2	9,5	6,8
15.000 bis < 17.500	7,3	16,3	9,2	4,5	4,8	4,8	10,4	8,4	10,6	6,3
17.500 bis < 20.000	5,3	7,8	10,2	11,8	5,8	1,8	3,2	7,6	9,8	5,2
20.000 bis < 22.500	3,9	10,0	6,7	6,3	7,2	2,2	4,5	6,2	6,9	5,4
22.500 bis < 25.000	3,9	3,4	6,5	2,2	6,0	1,3	3,6	5,0	6,4	3,6
25.000 bis < 27.500	3,6	4,2	4,2	0,9	3,1	3,4	1,6	3,6	4,6	2,6
27.500 bis < 30.000	1,1	3,3	3,6	3,6	2,6	1,2	1,6	2,8	3,6	2,1
30.000 bis < 32.500	0,8	2,9	3,3	0,0	3,8	1,5	2,9	2,8	2,8	2,8
32.500 bis < 35.000	1,7	1,3	2,8	1,8	4,7	2,0	1,0	2,6	2,6	2,7
35.000 bis < 37.500	3,1	0,8	2,6	1,8	4,8	0,3	1,6	2,4	2,3	2,5
37.500 bis < 40.000	1,4	1,3	1,9	1,8	1,7	0,9	1,6	1,6	1,8	1,4
40.000 bis < 42.500	0,6	2,2	1,2	3,6	2,4	0,3	1,6	1,4	1,3	1,5
42.500 bis < 45.000	0,6	0,0	1,8	1,8	1,9	0,3	0,3	1,3	1,5	1,1
45.000 bis < 47.500	0,0	0,8	1,0	0,0	2,3	0,7	1,0	1,0	0,9	1,1
47.500 bis < 50.000	1,7	0,8	0,9	2,7	1,6	1,5	0,7	1,1	1,3	1,0
größer gleich 50.000	1,1	3,1	5,2	4,6	11,1	2,4	2,6	5,1	4,3	5,9
<b>Summe</b>	<b>100,0</b>	<b>100,0</b>	<b>100,0</b>	<b>100,0</b>	<b>100,0</b>	<b>100,0</b>	<b>100,0</b>	<b>100,0</b>	<b>100,0</b>	<b>100,0</b>

Quelle: LBG Österreich, Berechnungen der Bundesanstalt für Agrarwirtschaft.

Anteil Ist- an Soll-Einkünften 2011

Tabelle 4.10.4

Tabelle unter: [www.gruenerbericht.at](http://www.gruenerbericht.at) oder [www.awi.bmlfuw.gv.at/gb](http://www.awi.bmlfuw.gv.at/gb) zu finden.



Gliederung des Privatverbrauchs des Unternehmerhaushalts 2011

Tabelle 4.10.5

Betriebsformen	Betriebe mit über 50% Forstanteil	Betriebe mit 25-50% Forstanteil	Futterbau-betriebe	Landw. Gemischt-betriebe	Marktfucht-betriebe	Dauer-kultur-betriebe	Veredelungs-betriebe	Alle Betriebe
<b>In Euro</b>								
<b>Privatverbrauch insgesamt</b>	<b>37.921</b>	<b>31.591</b>	<b>31.587</b>	<b>29.348</b>	<b>38.985</b>	<b>35.373</b>	<b>35.160</b>	<b>33.714</b>
Ausgaben für die laufende Haushaltsführung ohne Ausgedinge, inkl. PKW Privatanteil	22.167	17.891	17.388	15.929	22.800	21.209	20.163	19.143
Aufwand für das Wohnhaus inkl. AfA (ohne Anteil für das Ausgedinge)	4.819	4.357	4.368	4.476	4.901	4.557	4.769	4.528
Aufwand für sonstige private Anschaffungen	3.427	2.349	2.782	2.640	4.154	2.663	3.480	3.016
Private Steuern und Versicherungen	1.030	906	848	534	1.473	1.256	986	1.006
Lebensmittelzukäufe und bewertete Naturalieferungen an den Haushalt	6.478	6.088	6.201	5.769	5.657	5.688	5.762	6.021
<b>In Prozent</b>								
<b>Privatverbrauch insgesamt</b>	<b>100</b>	<b>100</b>	<b>100</b>	<b>100</b>	<b>100</b>	<b>100</b>	<b>100</b>	<b>100</b>
Ausgaben für die laufende Haushaltsführung ohne Ausgedinge, inkl. PKW Privatanteil	58	57	54	54	57	59	57	57
Aufwand für das Wohnhaus inkl. AfA (ohne Anteil für das Ausgedinge)	13	14	14	15	13	13	14	13
Aufwand für sonstige private Anschaffungen	9	7	9	9	11	8	10	9
Private Steuern und Versicherungen	3	3	3	2	4	4	3	3
Lebensmittelzukäufe und bewertete Naturalieferungen an den Haushalt	17	19	20	20	15	16	16	18
<b>In Euro</b>								
<b>Privatverbrauch insgesamt</b>	<b>31.080</b>	<b>34.235</b>	<b>34.210</b>	<b>32.096</b>	<b>32.420</b>	<b>33.854</b>	<b>32.935</b>	<b>37.831</b>
Ausgaben für die laufende Haushaltsführung ohne Ausgedinge, inkl. PKW Privatanteil	17.014	18.845	20.191	17.795	18.900	18.945	18.318	22.645
Aufwand für das Wohnhaus inkl. AfA (ohne Anteil für das Ausgedinge)	4.494	4.432	4.408	4.354	4.472	4.580	4.555	4.779
Aufwand für sonstige private Anschaffungen	2.453	3.327	2.622	3.083	1.980	3.370	3.358	3.317
Private Steuern und Versicherungen	1.018	742	868	655	1.177	1.081	930	1.437
Lebensmittelzukäufe und bewertete Naturalieferungen an den Haushalt	6.101	6.889	6.121	6.209	5.891	5.878	5.774	5.653
<b>In Prozent</b>								
<b>Privatverbrauch insgesamt</b>	<b>100</b>	<b>100</b>	<b>100</b>	<b>100</b>	<b>100</b>	<b>100</b>	<b>100</b>	<b>100</b>
Ausgaben für die laufende Haushaltsführung ohne Ausgedinge, inkl. PKW Privatanteil	55	55	58	55	58	56	55	59
Aufwand für das Wohnhaus inkl. AfA (ohne Anteil für das Ausgedinge)	14	13	13	14	14	14	14	13
Aufwand für sonstige private Anschaffungen	8	10	8	10	6	10	10	9
Private Steuern und Versicherungen	3	2	3	2	4	3	3	4
Lebensmittelzukäufe und bewertete Naturalieferungen an den Haushalt	20	20	18	19	18	17	18	15
<b>In Euro</b>								
<b>Privatverbrauch insgesamt</b>	<b>32.670</b>	<b>32.498</b>	<b>31.509</b>	<b>32.971</b>	<b>32.428</b>	<b>35.019</b>	<b>32.761</b>	<b>32.745</b>
Ausgaben für die laufende Haushaltsführung ohne Ausgedinge, inkl. PKW Privatanteil	18.372	18.036	17.161	19.327	18.103	20.198	18.488	18.471
Aufwand für das Wohnhaus inkl. AfA (ohne Anteil für das Ausgedinge)	4.344	4.561	4.189	4.218	4.402	4.656	4.477	4.482
Aufwand für sonstige private Anschaffungen	3.034	2.757	2.893	2.790	2.872	3.163	2.770	2.663
Private Steuern und Versicherungen	801	822	777	650	794	1.221	891	863
Lebensmittelzukäufe und bewertete Naturalieferungen an den Haushalt	6.119	6.322	6.489	5.986	6.257	5.781	6.155	6.266

Quelle: LBG Österreich, Berechnungen der Bundesanstalt für Agrarwirtschaft.

Vollständige Tabelle unter: [www.gruenerbericht.at](http://www.gruenerbericht.at) oder [www.awi.bmfuw.gv.at/gb](http://www.awi.bmfuw.gv.at/gb) zu finden.



Geldflussrechnung je Unternehmerhaushalt 2011 (in Euro)

Tabelle 4.10.6

Betriebsformen	Betriebe mit über 50% Forstanteil	Betriebe mit 25-50% Forstanteil	Futtermittelbetriebe	Landw. Gemischtbetriebe	Marktfruchtbetriebe	Dauerkulturbetriebe	Veredelungsbetriebe	Alle Betriebe
<b>Herkunft</b>								
aus Land- und Forstwirtschaft	33.741	31.519	39.737	40.992	51.905	37.611	47.947	40.792
aus Gewerbebetrieb und selbständiger Arbeit	1.637	2.600	2.105	2.715	3.120	1.703	2.114	2.239
aus unselbständiger Arbeit	12.557	14.436	10.998	12.377	14.812	13.522	12.040	12.382
Sozialtransfers	8.900	7.920	6.693	6.427	6.842	7.689	6.670	7.071
davon Pensionen	5.578	4.401	2.969	3.212	4.359	5.254	3.531	3.788
Sonstiges	6.499	5.439	2.868	873	3.732	4.528	2.741	3.576
<b>Verwendung</b>								
Neuanlagen	11.480	20.651	22.891	22.647	20.248	15.774	20.414	20.541
Sozialversicherungsbeiträge	4.995	4.417	5.323	7.201	8.801	6.469	8.072	6.128
Laufende Haushaltsführung	29.736	24.943	24.586	22.190	30.808	29.037	27.223	26.509
Private Anschaffungen (inkl. Wohnhaus)	12.301	8.675	8.448	8.241	10.446	6.632	12.615	9.058
Geldveränderung	4.822	3.230	1.152	3.105	10.108	7.142	3.187	3.823
Produktionsgebiete	Hochalpengebiet	Voralpengebiet	Alpenost-rand	Wald- und Mühlviertel	Kärntner Becken	Alpenvorland	Südöstl. Flach- u. Hügelland	Nordöstl. Flach- u. Hügelland
<b>Herkunft</b>								
aus Land- und Forstwirtschaft	31.642	37.288	39.999	44.096	43.810	41.786	34.299	52.359
aus Gewerbebetrieb und selbständiger Arbeit	2.027	4.181	1.044	2.011	1.836	3.335	1.697	1.854
aus unselbständiger Arbeit	11.494	11.393	12.335	11.687	9.904	14.208	12.512	12.786
Sozialtransfers	6.786	7.490	7.208	7.010	7.283	6.856	7.580	6.988
davon Pensionen	3.269	3.331	4.073	3.164	4.331	3.280	4.575	4.785
Sonstiges	3.015	5.977	3.573	3.727	3.018	3.124	2.173	4.471
<b>Verwendung</b>								
Neuanlagen	15.776	28.076	19.233	22.551	17.827	22.019	21.048	19.998
Sozialversicherungsbeiträge	3.404	5.086	5.191	5.903	6.741	7.564	5.939	8.740
Laufende Haushaltsführung	24.516	26.355	27.139	24.858	25.765	26.193	25.114	30.981
Private Anschaffungen (inkl. Wohnhaus)	7.918	12.446	8.703	10.879	6.015	9.885	9.685	6.795
Geldveränderung	3.351	-5.634	3.893	4.340	9.502	3.648	-3.525	11.944
Bergbauernbetriebe und Betriebe im benachteiligten Gebiet	Bergbauern BHK-Gr. 1	Bergbauern BHK-Gr. 2	Bergbauern BHK-Gr. 3	Bergbauern BHK-Gr. 4	Bergbauern gesamt	Nicht-bergbauern	Benachteiligtes Gebiet ges.	davon Berggebiet
<b>Herkunft</b>								
aus Land- und Forstwirtschaft	40.643	38.334	33.188	27.300	37.358	44.276	38.013	37.791
aus Gewerbebetrieb und selbständiger Arbeit	3.388	2.064	1.296	929	2.276	2.201	2.038	2.105
aus unselbständiger Arbeit	11.946	12.203	10.091	12.478	11.793	12.979	11.993	11.887
Sozialtransfers	6.919	6.256	7.182	7.078	6.689	7.459	7.365	7.067
davon Pensionen	3.212	2.552	3.308	3.491	2.965	4.624	3.831	3.412
Sonstiges	3.671	3.755	3.216	6.889	3.887	3.260	3.710	4.065
<b>Verwendung</b>								
Neuanlagen	23.009	20.507	20.353	15.837	20.922	20.155	20.679	20.055
Sozialversicherungsbeiträge	5.952	4.574	3.328	2.009	4.612	7.667	5.241	4.856
Laufende Haushaltsführung	25.583	25.321	24.280	26.194	25.303	27.733	25.706	25.774
Private Anschaffungen (inkl. Wohnhaus)	10.763	9.832	6.893	9.742	9.642	8.466	9.486	9.492
Geldveränderung	1.259	2.378	119	893	1.526	6.153	2.006	2.738

Quelle: LBG Österreich, Berechnungen der Bundesanstalt für Agrarwirtschaft.

Ausgewählte Naturaldaten land- und forstwirtschaftlicher Betriebe 2011

Tabelle 4.10.7

Tabelle unter: [www.gruenerbericht.at](http://www.gruenerbericht.at) oder [www.awi.bmlfuw.gv.at/gb](http://www.awi.bmlfuw.gv.at/gb) zu finden.



## 4.11 Mehrjähriger Vergleich der Einkommenssituation

Entwicklung der Betriebsergebnisse nach Betriebsformen im Zeitvergleich (1) (Auszug)

Tabelle 4.11.1a

	Betriebe mit über 50% Forstanteil	Betriebe mit 25-50% Forstanteil	Futterbau-betriebe	Landw. Gemischt-betriebe	Marktfucht-betriebe	Dauer-kultur-betriebe	Veredelungs-betriebe	Alle Betriebe
<b>Reduzierte landwirtschaftliche Nutzfläche (RLN) (in ha)</b>								
2001	16,08	18,00	18,69	22,82	37,11	12,60	23,63	21,51
2002	16,28	18,45	18,91	23,06	37,90	12,58	24,35	21,86
<i>Neu:</i>	<b>Reduzierte landwirtschaftlich genutzte Fläche (RLF)(in ha)</b>							
2003	17,09	17,62	18,85	22,01	37,64	12,55	24,84	21,75
2004	15,92	17,76	19,23	22,29	38,08	13,00	24,97	22,00
2005	15,99	18,38	19,50	23,14	38,90	13,21	25,42	22,42
2005 neu	14,85	17,96	20,02	25,61	39,90	13,59	24,13	22,36
2006	15,34	17,50	20,32	25,89	40,64	13,43	24,51	22,63
2007	14,56	17,56	20,41	25,87	41,76	13,86	25,10	22,89
2007 neu	14,37	17,81	21,23	23,86	42,08	14,69	24,33	23,07
2008	15,24	18,65	21,36	24,19	42,26	14,37	24,81	23,29
2009	15,54	18,88	21,69	23,81	42,26	13,81	24,64	23,40
2010	15,72	18,93	22,10	25,30	43,04	14,13	25,25	23,86
2011	15,95	18,76	22,35	25,58	43,02	14,56	25,96	24,08
<b>Familienarbeitskräfte (FAK) je Betrieb</b>								
2001	1,41	1,57	1,70	1,64	1,24	1,45	1,69	1,57
2002	1,38	1,56	1,70	1,63	1,21	1,46	1,65	1,56
<i>Neu:</i>	<b>Nicht entlohnte Arbeitskräfte (nAK) je Betrieb</b>							
2003	1,30	1,39	1,50	1,44	1,03	1,31	1,44	1,38
2004	1,14	1,38	1,49	1,36	0,98	1,36	1,41	1,35
2005	1,08	1,33	1,48	1,30	0,95	1,32	1,36	1,32
2005 neu	1,05	1,30	1,49	1,31	0,95	1,33	1,32	1,32
2006	1,08	1,29	1,47	1,31	0,94	1,32	1,31	1,31
2007	1,08	1,24	1,45	1,37	0,95	1,26	1,29	1,30
2007 neu	1,05	1,28	1,49	1,39	0,96	1,36	1,31	1,34
2008	1,09	1,28	1,48	1,31	0,98	1,28	1,31	1,32
2009	1,15	1,27	1,47	1,29	0,95	1,26	1,25	1,31
2010	1,15	1,28	1,46	1,28	0,93	1,25	1,30	1,31
2011	1,12	1,26	1,45	1,27	0,93	1,23	1,30	1,29
<b>Unternehmensertrag je Betrieb (in Euro)</b>								
2001	51.843	57.866	62.540	81.071	81.616	68.366	139.629	71.435
2002	55.191	60.928	64.189	77.570	81.464	67.816	124.110	71.367
<i>Neu:</i>	<b>Ertrag je Betrieb (in Euro)</b>							
2003	45.176	51.706	58.347	73.113	75.142	65.980	116.463	65.201
2004	46.167	53.439	60.751	70.272	76.383	70.636	119.538	67.211
2005	47.579	54.796	63.886	75.125	75.106	62.052	127.957	68.885
2005 neu	47.750	49.297	64.665	72.422	76.546	56.456	121.674	67.689
2006	53.355	54.216	68.953	78.541	82.200	62.877	130.967	73.006
2007	59.683	57.842	72.794	86.956	95.328	71.282	137.106	79.252
2007 neu	55.791	58.742	76.022	87.540	95.737	78.337	131.330	80.645
2008	59.544	60.338	81.953	93.824	101.380	82.464	141.841	86.128
2009	54.018	57.079	73.938	90.717	86.881	71.730	142.493	78.141
2010	59.690	59.074	79.926	95.099	97.191	73.775	149.354	83.924
2011	66.287	64.414	89.861	111.213	114.059	96.026	166.994	96.525
<b>Unternehmensaufwand je Betrieb (in Euro)</b>								
2001	30.823	36.682	42.783	58.004	56.016	45.658	97.505	48.521
2002	34.931	38.972	44.628	57.382	57.303	47.110	94.853	49.978
<i>Neu:</i>	<b>Aufwand je Betrieb (in Euro)</b>							
2003	28.291	35.409	41.677	56.128	52.496	44.045	93.422	46.689
2004	28.503	36.227	43.304	55.006	52.848	46.346	94.746	47.829
2005	29.226	36.228	44.485	58.489	53.431	46.634	98.913	49.042
2005 neu	29.742	33.446	45.077	56.074	54.592	43.240	94.218	48.372
2006	32.066	35.694	47.149	58.340	56.931	45.505	99.000	50.751
2007	34.811	37.366	49.489	62.812	60.894	47.236	107.550	53.790
2007 neu	33.810	37.450	51.549	61.272	61.165	51.138	102.752	54.435
2008	37.630	40.721	55.955	70.830	66.744	54.630	117.488	59.644
2009	36.759	39.158	54.772	72.374	65.472	57.260	118.468	59.142
2010	39.104	39.881	57.124	72.647	66.278	59.960	120.246	61.061
2011	42.017	41.800	62.230	80.010	71.450	64.721	131.457	66.215

1) Wegen Änderungen der Definitionen zu den Kennzahlen ist keine Weiterführung der Zeitreihen möglich. Bei einigen Kennzahlen wurden für das Jahr 2002 Anpassungen auf die neuen Kennzahldefinitionen vorgenommen.

Quelle: LBG Österreich, Berechnungen der Bundesanstalt für Agrarwirtschaft.



## Entwicklung der Betriebsergebnisse nach Betriebsformen im Zeitvergleich (1) (Auszug)

Tabelle 4.11.1b

	Betriebe mit über 50% Forstanteil	Betriebe mit 25-50% Forstanteil	Futterbau-betriebe	Landw. Gemischt-betriebe	Marktfrucht-betriebe	Dauer-kultur-betriebe	Veredelungs-betriebe	Alle Betriebe
<b>Öffentliche Gelder je Betrieb (in Euro)</b>								
2001	15.221	15.072	14.256	14.349	21.304	10.226	12.213	15.066
2002	15.614	16.017	14.805	14.692	21.811	9.581	12.288	15.495
<i>Neu:</i>	<b>Öffentliche Gelder des Ertrages je Betrieb (in Euro)</b>							
2003	15.565	14.243	14.330	13.659	21.367	7.806	12.255	14.820
2004	14.498	15.281	15.622	14.059	22.168	8.402	12.424	15.677
2005	15.483	16.118	16.840	14.989	23.370	8.587	13.213	16.712
2005 neu	14.904	16.158	17.169	16.965	24.297	8.791	12.469	16.763
2006	14.728	16.443	18.078	17.380	25.513	8.607	12.770	17.409
2007	13.931	15.567	17.039	16.132	23.959	7.897	12.307	16.393
2007 neu	13.257	15.762	17.692	15.009	23.957	8.440	11.936	16.549
2008	15.036	16.545	18.283	15.395	25.074	8.657	12.695	17.267
2009	15.073	18.324	19.291	15.419	25.249	8.519	12.877	17.928
2010	16.114	17.271	19.913	16.361	25.758	8.455	13.210	18.321
2011	14.371	17.195	19.746	17.283	25.336	9.108	13.304	18.180
<b>Einkünfte aus Land- und Forstwirtschaft je Familienarbeitskraft (in Euro)</b>								
2001	14.940	13.527	11.591	14.039	20.654	15.644	24.967	14.553
2002	14.658	14.083	11.494	12.365	20.047	14.165	17.748	13.685
<i>Neu:</i>	<b>Einkünfte aus Land- und Forstwirtschaft je nicht entlohnter Arbeitskraft (nAK) (in Euro)</b>							
2003	12.997	11.703	11.091	11.786	22.043	16.683	18.004	13.413
2004	15.516	12.514	11.705	11.186	24.103	17.923	17.559	14.341
2005	16.921	13.945	13.139	12.761	22.858	11.699	21.282	14.996
2005 neu	17.153	12.186	13.152	12.516	23.227	9.970	20.780	14.614
2006	19.702	14.372	14.868	15.473	27.042	13.184	24.375	17.006
2007	23.037	16.525	16.030	17.585	36.071	19.022	22.823	19.632
2007 neu	20.917	16.580	16.424	18.956	35.878	19.937	21.862	19.619
2008	20.147	15.326	17.535	17.593	35.397	21.702	18.548	19.999
2009	15.028	14.128	13.049	14.186	22.483	11.529	19.181	14.521
2010	17.965	15.043	15.588	17.528	33.144	11.018	22.403	17.508
2011	21.756	17.990	19.111	24.617	46.027	25.379	27.241	23.485
<b>Erwerbseinkommen je Gesamtfamilienarbeitskraft (in Euro)</b>								
2001	17.187	16.031	14.251	16.443	23.209	18.844	25.447	17.131
2002	17.326	16.935	14.143	15.278	23.134	18.204	19.337	16.583
<i>Neu:</i>	<b>Erwerbseinkommen je AK insgesamt des Unternehmerhaushalts (AK-U) (in Euro)</b>							
2003	17.066	15.209	14.549	15.186	25.462	20.250	18.179	17.012
2004	20.149	16.050	15.380	15.149	27.308	21.293	19.411	18.078
2005	20.949	17.798	16.940	16.817	26.458	16.693	22.877	18.910
2005 neu	20.629	17.984	16.786	17.498	26.403	15.240	22.695	18.624
2006	22.721	20.422	18.431	20.088	29.669	18.065	25.926	20.849
2007	25.799	21.822	19.588	21.394	35.810	23.137	24.973	23.077
2007 neu	24.699	21.620	19.735	22.171	35.639	22.744	24.336	22.855
2008	24.565	20.959	20.954	21.514	36.352	25.254	22.027	23.635
2009	20.856	20.516	17.430	19.511	27.455	17.341	23.192	19.539
2010	22.923	21.365	19.560	22.013	35.379	17.587	24.167	21.938
2011	26.534	23.776	22.778	27.889	44.613	28.496	29.236	27.009
<b>Gesamteinkommen je Betrieb (in Euro)</b>								
2001	36.088	36.056	34.049	37.726	42.689	40.741	53.378	37.870
2002	36.196	37.412	33.859	35.701	41.635	39.164	40.941	36.630
<i>Neu:</i>	<b>Gesamteinkommen je Betrieb (in Euro)</b>							
2003	33.822	32.317	32.046	33.087	41.820	40.572	36.358	34.814
2004	36.642	32.836	33.440	31.385	43.073	42.857	38.339	36.136
2005	37.102	36.233	35.957	34.367	42.149	34.990	43.882	37.456
2005 neu	36.200	36.586	35.746	36.052	41.107	32.589	43.576	36.944
2006	38.897	41.637	36.642	40.841	45.250	36.737	47.758	40.505
2007	42.983	42.863	40.850	44.771	54.662	44.696	46.796	44.301
2007 neu	42.692	42.589	41.610	44.874	54.059	45.259	46.030	44.457
2008	43.933	41.485	44.075	42.908	55.803	47.469	42.831	45.868
2009	41.186	40.858	38.436	39.491	43.042	35.271	44.197	39.536
2010	43.118	43.709	41.730	43.583	53.880	37.063	47.274	43.645
2011	47.162	47.033	47.025	52.368	66.965	54.107	55.849	51.628

1) Wegen Änderungen der Definitionen zu den Kennzahlen ist keine Weiterführung der Zeitreihen möglich. Bei einigen Kennzahlen wurden für das Jahr 2002 Anpassungen auf die neuen Kennzahldefinitionen vorgenommen.

Quelle: LBG Österreich, Berechnungen der Bundesanstalt für Agrarwirtschaft.

Vollständige Tabelle unter: [www.gruenerbericht.at](http://www.gruenerbericht.at) oder [www.awi.bmlfuw.gv.at/gb](http://www.awi.bmlfuw.gv.at/gb) zu finden.



## Grundgesamtheit und Stichprobe - Betriebe und Flächen

Tabelle 4.11.2

	Größenklassen in 1.000 Euro nach Gesamtstandarddeckungsbeitrag				Summe
	6 - < 12	12 - < 20	20 - < 35	35 - < 150	
<b>Grundgesamtheit auf Basis der Agrarstrukturerhebung 2007 (Anzahl der Betriebe)</b>					
Betriebe > 50% Forst	3.018	1.327	1.047	472	5.864
Betriebe 25 - 50% Forst	3.900	1.995	1.580	678	8.153
Futterbaubetriebe	10.557	9.995	13.292	11.394	45.238
Lw. Gemischtbetriebe	767	477	809	960	3.013
Marktfruchtbetriebe	3.632	2.702	3.326	4.251	13.911
Dauerkulturbetriebe	2.782	1.728	1.907	5.223	11.640
Veredelungsbetriebe	539	815	1.430	3.719	6.503
<b>Österreich</b>	<b>25.195</b>	<b>19.039</b>	<b>23.391</b>	<b>26.697</b>	<b>94.322</b>
<b>Stichprobe 2011 auf Basis der Agrarstrukturerhebung 2007 (Anzahl der Betriebe)</b>					
Betriebe > 50% Forst	26	27	32	28	113
Betriebe 25 - 50% Forst	53	43	42	48	186
Futterbaubetriebe	86	154	333	440	1.013
Lw. Gemischtbetriebe	7	12	15	35	69
Marktfruchtbetriebe	41	45	104	192	382
Dauerkulturbetriebe	11	18	44	150	223
Veredelungsbetriebe	6	7	32	178	223
<b>Österreich</b>	<b>230</b>	<b>306</b>	<b>602</b>	<b>1.071</b>	<b>2.209</b>
<b>Auswahlprozentsatz der Betriebe 2011</b>					
Betriebe > 50% Forst	0,8	1,6	2,5	4,2	1,6
Betriebe 25 - 50% Forst	1,2	1,9	2,7	6,2	2,0
Futterbaubetriebe	0,7	1,4	2,4	4,2	1,8
Lw. Gemischtbetriebe	0,6	1,8	1,8	3,7	2,4
Marktfruchtbetriebe	1,0	1,4	3,1	4,2	2,3
Dauerkulturbetriebe	0,4	1,0	2,0	3,7	1,8
Veredelungsbetriebe	0,9	0,8	2,0	4,0	2,7
<b>Österreich</b>	<b>0,8</b>	<b>1,4</b>	<b>2,4</b>	<b>4,1</b>	<b>2,2</b>
<b>Grundgesamtheit auf Basis der Agrarstrukturerhebung 2007 (Summe der RLF in ha)</b>					
Betriebe > 50% Forst	19.527	13.943	13.188	9.693	56.351
Betriebe 25 - 50% Forst	42.410	29.632	33.868	23.233	129.142
Futterbaubetriebe	90.297	129.412	250.517	379.379	849.605
Lw. Gemischtbetriebe	7.102	8.738	18.628	41.125	75.593
Marktfruchtbetriebe	63.804	71.682	136.442	283.841	555.769
Dauerkulturbetriebe	4.423	6.211	10.801	93.612	115.047
Veredelungsbetriebe	3.343	7.980	22.981	120.716	155.021
<b>Österreich</b>	<b>230.906</b>	<b>267.597</b>	<b>486.425</b>	<b>951.600</b>	<b>1.936.527</b>

Quelle: LBG Österreich, Berechnungen der Bundesanstalt für Agrarwirtschaft.

## 4.12 Vergleich der Einkommenssituation in den EU-Mitgliedstaaten

## Einkommenssituation in den EU-Mitgliedstaaten 2009

Tabelle 4.12.1

Tabelle unter: [www.gruenerbericht.at](http://www.gruenerbericht.at) oder [www.awi.bmfuw.gv.at/gb](http://www.awi.bmfuw.gv.at/gb) zu finden.



## 5. Maßnahmen - Land- und Forstwirtschaft, Umwelt und Wasser

### 5.1 Agrarbudget im Überblick

**Bundeshaushalt und Agrarbudget (Kapitel 60)**
**Tabelle 5.1.1**

Jahr	Allgemeiner Haushalt des Bundesbudgets in Mrd. Euro	Ausgaben für die Land- und Forstwirtschaft (Agrarbudget)	Anteil der Land- u. Forstwirtschaft in % des Bundesbudgets	davon				Anteil der Förderungen für die Land- u. Forstwirtschaft in % des Bundesbudgets	Anteil der Förderungen in % des Agrarbudgets
				Förderungen für die Land- und Forstwirtschaft (1)	davon Anteil der EU-Mittel	Personal- und Sachaufwand (2)	Schutzwasserbau und Lawinerverbauung		
				in Mio. Euro					
2000	58,2	1.953	3,4	1.513	1.041	302	138	2,6	77,5
2001	60,4	1.924	3,2	1.467	1.052	327	130	2,4	76,3
2002	61,8	1.994	3,2	1.502	1.062	337	155	2,4	75,3
2003	61,4	2.024	3,3	1.557	1.098	322	145	2,5	76,9
2004	65,0	2.075	3,2	1.623	1.187	327	124	2,5	78,2
2005	66,0	2.294	3,5	1.818	1.388	331	145	2,8	79,2
2006	70,5	2.319	3,3	1.792	1.360	338	188	2,5	77,3
2007	72,3	2.037	2,8	1.521	1.193	347	170	2,1	74,7
2008	80,3	2.181	2,7	1.641	1.249	364	176	2,0	75,2
2009	69,5	2.252	3,2	1.814	1.353	253	185	2,6	80,6
2010	70,8	2.176	3,1	1.755	1.613	244	176	2,5	80,7
2011	70,2	2.034	2,9	1.610	1.476	247	177	2,3	79,2

1) Ausgaben für die Land-, Forst- und Wasserwirtschaft, Bundeshaushalt.  
2) Personal- und Sachaufwand der Zentralverwaltung und nachgeordnete Dienststellen, Verwaltungsaufwand der AMA.

Quelle: BMLFUW.

**Zahlungen für die Land- und Forstwirtschaft (EU-, Bundes- und Landesmittel) (1) (Auszug)**
**Tabelle 5.1.2**

Jahr	Zahlungen für die Land- und Forstwirtschaft (EU-, Bundes- und Landesmittel)	davon			davon Zahlungen, die direkt an die Bauern/Bäuerinnen ausbezahlt werden (in Mio. Euro) (2)	Anteil der direkt an die Bauern/Bäuerinnen ausbezahlten Mittel an allen Zahlungen für die Land- u. Forstwirtschaft in Prozent
		EU-Mittel	Bundesmittel	Landesmittel		
		in Mio. Euro				
2001	2.165	1.210	460	495	1.755	81,1
2002	2.126	1.134	462	529	1.723	81,1
2003	2.152	1.176	466	510	1.743	81,0
2004	2.203	1.232	453	518	1.769	80,3
2005	2.246	1.279	470	496	1.811	80,6
2006	2.331	1.381	463	487	1.881	80,7
2007	2.057	1.203	402	452	1.696	82,4
2008	2.229	1.287	450	492	1.610	72,2
2009	2.342	1.355	473	514	1.909	81,5
2010	2.335	1.343	479	514	1.878	80,4
2011	2.268	1.303	445	520	1.820	80,3

1) Die Förderungen in dieser Tabelle enthalten neben den EU- und Bundesmitteln auch die Landesmittel, daher ist kein Vergleich mit den Werten in Tabelle 5.1.1 möglich. Darüberhinaus sind die Förderungen maßnahmenbezogen dargestellt, d.h. es werden die tatsächlich ausbezahlten Beträge im betreffenden Jahr angegeben, unabhängig davon, wann die Auszahlung tatsächlich erfolgt ist.  
Der Unterschied bei den EU-Mitteln im Vergleich mit Tabelle 5.1.1 ergibt sich einerseits durch die Einbeziehung der Förderungen, die durch das Bundesministerium für Finanzen abgewickelt werden (Ausfuhrerstattungen) und andererseits durch die Differenzen, die sich durch die maßnahmenbezogene Darstellung im Vergleich zur Darstellung nach Kalenderjahr ergeben.  
2) Es sind alle Förderungen, die direkt auf das Konto der Bäuerinnen bzw. Bauern überwiesen werden, berücksichtigt.

Quelle: BMF und BMLFUW.

Vollständige Tabelle unter: [www.gruenerbericht.at](http://www.gruenerbericht.at) oder [www.awi.bmlfuw.gv.at/gb](http://www.awi.bmlfuw.gv.at/gb) zu finden.

**Entwicklung der EU-Mittel für den Agrarbereich seit 1995**
**Tabelle 5.1.3**

Tabelle unter: [www.gruenerbericht.at](http://www.gruenerbericht.at) oder [www.awi.bmlfuw.gv.at/gb](http://www.awi.bmlfuw.gv.at/gb) zu finden.



Zahlungen für die Land- und Forstwirtschaft ab 1990 - nach Maßnahmenjahr (1) (Auszug)

Tabelle 5.1.4

Fördermaßnahmen	2009	2010	2011			
			EU	Bund	Land	Gesamt
			in Millionen Euro			
<b>Marktordnungsausgaben (1. Säule der GAP)</b>	<b>785,17</b>	<b>782,66</b>	<b>737,58</b>	<b>8,61</b>	<b>10,59</b>	<b>756,79</b>
Betriebsprämie	617,06	634,48	630,13			630,13
Flächenprämien (2)	4,02	2,04	1,45			1,45
Tierprämien (inkl. Milchkuhprämie) (3)	97,49	101,73	76,34	7,50	10,29	94,14
Produktprämien (4)	2,36	8,49	0,40			0,40
Imkereiförderung	1,27	1,26	0,75	0,45	0,30	1,50
Lagerhaltungskosten (5)	0,31	0,94	1,51	0,09		1,60
Beihilfen für Verarbeitung und Vermarktung (6)	5,21	3,05	1,77	0,42		2,19
Absatzförderungsmaßnahmen (7)	1,39	2,30	1,91	0,15		2,06
Ausfuhrerstattungen	17,19	5,50	4,90			4,90
Beihilfen im Weinbau	8,04	10,89	10,92			10,92
Umstrukturierungsbeihilfe Zucker	24,73	3,73	1,17			1,17
Erzeugergemeinschaften	6,08	8,25	6,33			6,33
<b>Ländliche Entwicklung (2. Säule der GAP)</b>	<b>1.162,41</b>	<b>1.170,62</b>	<b>561,00</b>	<b>327,94</b>	<b>257,81</b>	<b>1.146,76</b>
<b>Ländliches Entwicklungsprogramm (8)</b>	<b>1.160,93</b>	<b>1.170,50</b>	<b>561,00</b>	<b>327,94</b>	<b>257,70</b>	<b>1.146,64</b>
<b>Achse 1 - Wettbewerbsfähigkeit</b>	<b>216,92</b>	<b>187,81</b>	<b>69,87</b>	<b>42,11</b>	<b>54,44</b>	<b>166,42</b>
Berufsbildung und Informationsmaßnahmen	7,17	8,98	4,34	2,61	1,74	8,69
Niederlassung von Junglandwirten	18,72	18,32	9,22	5,73	3,82	18,77
Modernisierung landwirtschaftlicher Betriebe (9)	129,26	111,54	36,23	21,88	38,94	97,05
Verbesserung des Wertes der Wälder (10)	5,53	5,44	2,35	1,36	0,91	4,61
Erhöhung der Wertschöpfung (11)	40,78	27,66	8,71	5,10	5,41	19,21
Entwicklung neuer Produkte	3,33	2,83	1,09	0,62	0,41	2,12
Ausbau der Infrastruktur im Forstsektor	9,73	8,24	4,45	2,74	1,82	9,01
Teilnahme an Qualitätsprogrammen	2,10	2,60	2,20	1,30	0,87	4,37
Informations- und Absatzförderung	0,31	2,20	1,29	0,78	0,52	2,59
<b>Achse 2 - Umwelt und Landschaft</b>	<b>843,10</b>	<b>842,62</b>	<b>417,65</b>	<b>248,57</b>	<b>166,89</b>	<b>833,11</b>
Ausgleichszulage für naturbedingte Nachteile (AZ)	273,84	271,45	131,23	81,63	55,60	268,46
Natura 2000 - Landwirtschaft			0,04	0,03	0,02	0,09
Agrarumweltmaßnahmen (ÖPUL)	548,37	553,96	278,78	162,24	108,16	549,18
Tierschutzmaßnahmen (12)						
Erstaufforstung landwirtschaftlicher Flächen	0,22	0,26	0,06	0,02	0,01	0,09
Natura 2000 - Forstwirtschaft			0,05	0,01	0,01	0,07
Waldumweltmaßnahmen	0,03	0,02	0,002	0,001	0,001	0,003
Wiederaufbau von Forstp Potenzial	20,63	16,91	7,48	4,64	3,09	15,22
<b>Achse 3 - Lebensqualität und Diversifizierung</b>	<b>73,85</b>	<b>103,92</b>	<b>56,50</b>	<b>27,93</b>	<b>27,82</b>	<b>112,25</b>
Diversifizierung	13,44	15,27	7,44	4,19	2,79	14,43
Gründung von Kleinunternehmen	0,83	3,25	3,14	0,97	1,39	5,50
Förderung des Fremdenverkehrs	8,96	10,02	6,06	1,93	4,09	12,08
Grundversorgung ländlicher Gebiete	28,98	45,36	17,33	10,55	8,09	35,97
Dorfneuerung und -entwicklung	1,35	2,35	1,52		1,24	2,76
Erhaltung und Verbesserung des ländlichen Erbes	14,26	19,68	15,89	7,63	8,01	31,54
Ausbildung und Information	4,95	6,05	3,93	2,36	1,57	7,86
Kompetenzentwicklung	1,08	1,93	1,20	0,30	0,63	2,12
<b>Achse 4 - LEADER</b>	<b>7,82</b>	<b>14,80</b>	<b>6,06</b>	<b>2,27</b>	<b>3,84</b>	<b>12,17</b>
Technische Hilfe	19,25	21,34	10,92	7,06	4,71	22,69
<b>Gemeinschaftsinitiativen (Leader plus, Interreg)</b>	<b>1,47</b>	<b>0,13</b>			<b>0,12</b>	<b>0,12</b>
<b>Sonstige Maßnahmen</b>	<b>390,16</b>	<b>380,37</b>	<b>4,40</b>	<b>108,89</b>	<b>251,23</b>	<b>364,51</b>
Qualitätssicherung im Pflanzenbau	0,95	0,71		0,09	0,74	0,83
Qualitätssicherung in der Tierhaltung (14)	19,21	22,29		7,81	14,17	21,98
Qualitätssicherung Milch	10,61	9,15			8,20	8,20
Investitionsförderung (15)	13,54	11,46			14,09	14,09
Zinszuschüsse für Investitionen	26,69	22,16		8,75	6,51	15,26
Zuckererben-Übernahmemeinrichtungen						
Beiträge zur Almbewirtschaftung	1,54	1,97			1,46	1,46
Verarbeitung, Vermarktung und Markterschließung	12,25	15,48	0,14	3,12	8,84	12,10
Innovationsförderung	0,31	0,06		0,005	0,11	0,12
Umweltmaßnahmen (16)	17,89	17,73			17,47	17,47
Energie aus Biomasse	8,04	7,54		0,02	6,54	6,57
Bioverbände	1,50	1,44		0,70	0,55	1,25
Maschinen- und Betriebshilferinge, Kurswesen	6,11	6,52		2,14	4,21	6,34
Beratung und Berufsbildung	84,37	84,83		8,67	76,18	84,85
Agrarische Operationen	3,05	2,88			3,41	3,41
Landwirtschaftlicher Wasserbau	1,36	2,53			2,01	2,01
Forstförderung (17)	5,96	5,59		0,24	5,36	5,60
Erschließung von Wildbacheinzugsgebieten	9,89	8,77	0,47	5,67	3,79	9,94
Verkehrerschließung ländlicher Gebiete	58,89	47,22			42,92	42,92
Agrardiesel	49,28	48,98		49,96		49,96
Ernte- und Risikoversicherung	31,40	39,87		18,92	20,39	39,32
Sonstige Zahlungen	27,32	23,17	3,78	2,79	14,28	20,85
<b>Alle Zahlungen</b>	<b>2.337,74</b>	<b>2.333,66</b>	<b>1.302,98</b>	<b>445,44</b>	<b>519,63</b>	<b>2.268,05</b>

Quelle: BMLFUW, INVEKOS-Daten und Rechnungsabschlüsse des Bundes und der Länder

Vollständige Tabelle unter: [www.gruenerbericht.at](http://www.gruenerbericht.at) oder [www.awi.bmlfuw.gv.at/gb](http://www.awi.bmlfuw.gv.at/gb) zu finden.



Zahlungen für die Land- und Forstwirtschaft nach Bundesländern 2011 (1) (2) (Auszug)

Tabelle 5.1.5

Fördermaßnahmen	Österreich	davon								
		Burgenland	Kärnten	Niederösterreich	Oberösterreich	Salzburg	Steiermark	Tirol	Vorarlberg	Wien
in Millionen Euro										
<b>Marktordnungsausgaben (1. Säule der GAP)</b>	<b>756,79</b>	<b>53,09</b>	<b>52,83</b>	<b>296,08</b>	<b>174,55</b>	<b>28,46</b>	<b>102,21</b>	<b>33,57</b>	<b>12,83</b>	<b>3,16</b>
Betriebsprämie	630,13	48,19	36,90	262,48	149,77	20,16	77,36	23,83	9,86	1,59
Flächenprämien	1,45	0,75		0,70						
Tierprämien	94,14	0,77	15,31	18,18	21,68	8,01	18,19	9,15	2,83	0,00
Produktprämien	0,40	0,15	-0,29	2,47	-0,92	-0,48	0,10	-0,45	-0,23	0,05
Imkereiförderung	1,50	0,02	0,19	0,22	0,39	0,12	0,33	0,11	0,07	0,05
Lagerhaltungskosten	1,60	0,11	0,05	0,66	0,47	0,01	0,28	0,01	0,01	0,00
Beihilfen für Verarbeitung und Vermarktung	2,19	0,05	0,08	0,98	0,47	0,11	0,31	0,13	0,05	0,01
Absatzförderungsmaßnahmen	2,06	0,08	0,10	0,58	0,47	0,18	0,41	0,17	0,07	0,02
Ausfuhrerstattungen	4,90	0,02	0,45	1,02	1,55	0,35	0,99	0,37	0,14	0,00
Beihilfen im Weinbau	10,92	2,30		5,43			1,83	0,07		1,29
Umstrukturierungsbeihilfe Zucker	1,17	0,11	0,00	0,90	0,15		0,01			0,01
Erzeugergemeinschaften	6,33	0,55	0,05	2,48	0,51	0,01	2,40	0,17	0,02	0,14
<b>Ländliche Entwicklung (2. Säule der GAP)</b>	<b>1.146,76</b>	<b>65,97</b>	<b>104,37</b>	<b>326,98</b>	<b>192,88</b>	<b>103,39</b>	<b>177,58</b>	<b>126,60</b>	<b>42,19</b>	<b>6,80</b>
<b>Ländliches Entwicklungsprogramm</b>	<b>1.146,64</b>	<b>65,97</b>	<b>104,27</b>	<b>326,98</b>	<b>192,88</b>	<b>103,37</b>	<b>177,58</b>	<b>126,60</b>	<b>42,19</b>	<b>6,80</b>
<b>Achse 1 - Wettbewerbsfähigkeit</b>	<b>166,42</b>	<b>6,47</b>	<b>11,50</b>	<b>43,11</b>	<b>41,83</b>	<b>11,13</b>	<b>32,06</b>	<b>13,37</b>	<b>3,73</b>	<b>3,21</b>
Berufsbildung und Informationsmaßnahmen	8,69	0,39	0,45	1,97	2,02	0,61	2,22	0,66	0,24	0,12
Niederlassung von Junglandwirten	18,77	0,31	1,54	4,96	4,74	1,43	3,97	1,58	0,17	0,08
Modernisierung landwirtschaftlicher Betriebe	97,05	3,27	4,67	25,98	29,40	4,99	18,29	6,84	1,20	2,62
Verbesserung des Wertes der Wälder	4,61	0,38	0,19	2,12	0,46		1,34	0,12		
Erhöhung der Wertschöpfung	19,21	1,25	2,34	3,72	2,09	1,89	2,95	2,88	1,76	0,35
Entwicklung neuer Produkte	2,12	0,22	0,61	0,41	0,18	0,01	0,54	0,09	0,04	
Ausbau der Infrastruktur im Forstsektor	9,01	0,24	1,32	2,36	1,71	1,07	1,61	0,66		0,03
Teilnahme an Qualitätsprogrammen	4,37	0,29	0,27	1,06	0,89	0,68	0,69	0,36	0,13	0,01
Informations- und Absatzförderung	2,59	0,13	0,11	0,52	0,34	0,45	0,46	0,38	0,20	
<b>Achse 2 - Umwelt und Landschaft</b>	<b>833,11</b>	<b>48,78</b>	<b>78,35</b>	<b>250,45</b>	<b>128,01</b>	<b>74,98</b>	<b>120,84</b>	<b>98,97</b>	<b>31,12</b>	<b>1,61</b>
Ausgleichszulage für naturbedingte Nachteile (AZ)	268,46	4,16	36,24	50,46	39,42	28,19	52,12	46,10	11,77	
Natura 2000 - Landwirtschaft	0,09			0,06	0,00	0,01		0,02		
Agrarumweltmaßnahmen (ÖPUL)	549,18	44,20	39,63	198,55	86,10	43,56	67,96	47,80	17,78	1,60
Tierschutzmaßnahmen										
Erstauforstung landwirtschaftlicher Flächen	0,09	0,07		0,001	0,01	0,002	0,003			
Natura 2000 - Forstwirtschaft	0,07	0,07								
Waldumweltmaßnahmen	0,003				0,003					
Wiederaufbau von Forstpotential	15,22	0,28	2,48	1,38	0,48	3,22	0,75	5,05	1,57	0,01
<b>Achse 3 - Lebensqualität und Diversifizierung</b>	<b>112,25</b>	<b>8,56</b>	<b>9,61</b>	<b>25,12</b>	<b>17,14</b>	<b>15,20</b>	<b>17,75</b>	<b>11,43</b>	<b>5,55</b>	<b>1,89</b>
Diversifizierung	14,43	1,59	0,54	3,48	5,22	0,85	1,93	0,66	0,25	
Gründung von Kleinunternehmen	5,50	1,77	0,03	1,26	0,11	0,03	2,21	0,04	0,02	0,05
Förderung des Fremdenverkehrs	12,08	0,67	0,66	4,41	1,75	2,00	0,86	1,37	0,32	0,05
Grundversorg. ländlicher Gebiete	35,97	0,95	3,97	6,62	4,20	6,48	5,96	3,68	4,11	
Dorferneuerung und -entwicklung	2,76	0,66	0,20	0,21	0,16	0,90	0,09	0,54		
Erhaltung u. Verbesserung des ländl. Erbes	31,54	1,89	3,57	7,16	3,75	4,38	4,03	4,60	0,60	1,56
Ausbildung und Information	7,86	0,40	0,61	1,69	1,51	0,50	2,11	0,53	0,26	0,23
Kompetenzentwicklung	2,12	0,83	0,02	0,29	0,44	0,05	0,56	0,12	0,01	0,00
<b>Achse 4 - LEADER</b>	<b>12,17</b>	<b>0,73</b>	<b>2,49</b>	<b>2,18</b>	<b>1,41</b>	<b>0,46</b>	<b>2,78</b>	<b>0,93</b>	<b>1,18</b>	
<b>Technische Hilfe</b>	<b>22,69</b>	<b>1,42</b>	<b>2,32</b>	<b>6,13</b>	<b>4,50</b>	<b>1,59</b>	<b>4,16</b>	<b>1,89</b>	<b>0,61</b>	<b>0,08</b>
<b>Gemeinschaftsinitiativen</b>	<b>0,12</b>		<b>0,10</b>			<b>0,02</b>				
<b>Sonstige Maßnahmen</b>	<b>364,51</b>	<b>17,70</b>	<b>26,51</b>	<b>68,24</b>	<b>90,18</b>	<b>22,33</b>	<b>65,02</b>	<b>39,19</b>	<b>32,37</b>	<b>2,97</b>
Qualitätssicherung im Pflanzenbau	0,83	0,03	0,34	0,03	0,06	0,12	0,04	0,19	0,01	0,01
Qualitätssicherung in der Tierhaltung	21,98	0,42	1,61	2,73	3,46	1,39	7,32	4,12	0,93	0,00
Qualitätssicherung Milch	8,20		0,03		4,63	1,06		1,49	0,99	
Investitionsförderung	14,09	0,13	2,17	1,96	4,83	0,16		3,30	1,54	
Zinsenzuschüsse für Investitionen	15,26	0,61	1,47	0,05	4,52	1,30	3,58	2,20	1,06	0,48
Beiträge zur Almbewirtschaftung	1,46			0,00		0,41			1,04	
Verarbeitung, Vermarktung und Markterschließung	12,10	2,14	0,29	3,25	1,38	0,29	0,93	2,29	0,88	0,66
Innovationsförderung	0,12	0,11	0,00		0,00	0,00				
Umweltmaßnahmen	17,47		0,01	0,20	9,08		0,49	0,03	7,66	
Energie aus Biomasse	6,57			0,04	1,40	1,38	0,08	0,09	3,58	
Bioverbände	1,25	0,14	0,10	0,32	0,23	0,19	0,19	0,06	0,03	
Maschinen- und Betriebshilferinge, Kurswesen	6,34	0,16	0,35	2,26	1,36	0,31	1,05	0,38	0,46	0,03
Beratung	84,85	3,05	6,21	21,11	17,56	3,50	21,61	7,44	3,59	0,79
Agrarische Operationen	3,41	0,38	0,20	0,02	-1,17	0,08	0,26	1,19	0,11	
Landwirtschaftlicher Wasserbau	2,01	0,00	0,05	0,28	0,26	0,09	0,79	0,23	0,31	
Forstförderung	5,60	0,04	0,27	0,13	0,62	0,32	1,40	2,36	0,47	
Erschließung von Wildbacheinzugsgebieten	9,94		0,21		2,02	1,35	0,74	2,85	2,76	
Verkehrerschließung ländlicher Gebiete	42,92	3,28	6,01	1,75	12,54	6,47	4,81	6,42	1,63	
Agrardiesel	49,96	3,95	3,29	20,06	10,60	1,93	6,99	2,23	0,76	0,15
Ernte- und Risikoversicherung	39,32	4,68	1,92	12,25	7,43	0,49	10,70	0,92	0,17	0,77
Sonstige Zahlungen	20,85	-1,43	1,98	1,80	7,03	1,50	4,07	1,40	4,41	0,08
<b>Alle Zahlungen</b>	<b>2.268,05</b>	<b>136,76</b>	<b>183,72</b>	<b>691,30</b>	<b>457,61</b>	<b>154,18</b>	<b>344,82</b>	<b>199,36</b>	<b>87,39</b>	<b>12,92</b>

1) Angabe "0,00": Förderbetrag vorhanden, aber zu niedrig, um ihn tabellarisch darzustellen. Darstellung der EU-, Bundes- und Landesmittel finden sich in den weiteren Tabellenblättern unter [www.gruenerbericht.at](http://www.gruenerbericht.at).

2) Aufteilung der EU- und Bundesmittel erfolgte entweder nach den tatsächlich durchgeführten Zahlungen nach Bundesländern auf Basis der Bundes- bzw. Landesrechnungsabschlüsse bzw. den tatsächlich ausbezahlten Förderungsmitteln laut INVEKOS oder mittels geeigneter Aufteilungsschlüsse (Fläche, GVE, Zahl der Berater, etc.).

3) Darunter fallen im Wesentlichen sozialpolitische Maßnahmen, wie z.B. Höfensicherung, Bauernhilfe, Notstandsdarlehen, etc.

Quelle: BMLFUW, INVEKOS-Daten und Rechnungsabschlüsse des Bundes und der Länder.

Vollständige Tabelle unter: [www.gruenerbericht.at](http://www.gruenerbericht.at) oder [www.awi.bmfuw.gv.at/gb](http://www.awi.bmfuw.gv.at/gb) zu finden.



## 5.2 Zahlungen auf Basis der Gemeinsamen Agrarpolitik der EU

### Betriebsprämie 2011 nach Bundesländern (in Mio. Euro) (1)

Tabelle 5.2.1

Jahre	Österreich	of which								
		Burgenland	Kärnten	Nieder- österreich	Ober- österreich	Salzburg	Steiermark	Tirol	Vorarlberg	Wien
<b>Zugeteilte Zahlungsansprüche - theoretischer Wert ( in Mio. Euro)</b>										
ZA - Flächenbezogen (FZA)	667,046	51,898	39,038	279,714	157,455	20,930	81,013	25,021	10,260	1,717
ZA - Besonderer (BZA)	0,454	0,000	0,025	0,017	0,010	0,025	0,011	0,232	0,135	
<b>Summe</b>	<b>667,500</b>	<b>51,898</b>	<b>39,062</b>	<b>279,731</b>	<b>157,465</b>	<b>20,955</b>	<b>81,024</b>	<b>25,253</b>	<b>10,394</b>	<b>1,717</b>
<b>Zugeteilte Zahlungsansprüche - Summe der verschiedenen ZA's</b>										
ZA - Flächenbezogen (FZA)	2.287.779	146.083	190.284	776.644	454.046	146.105	300.411	211.825	57.788	4.593
ZA - Besonderer (BZA)	405	2	48	22	31	30	30	166	76	
<b>Summe</b>	<b>2.288.184</b>	<b>146.085</b>	<b>190.332</b>	<b>776.666</b>	<b>454.077</b>	<b>146.135</b>	<b>300.441</b>	<b>211.991</b>	<b>57.864</b>	<b>4.593</b>
<b>Zugeteilte Zahlungsansprüche - Zahl der Betriebe</b>										
ZA - Flächenbezogen (FZA)	115.358	4.792	10.538	28.415	25.668	7.209	24.912	10.915	2.799	110
ZA - Besonderer (BZA)	408	4	49	24	38	30	34	157	72	
<b>Betriebe und tatsächlich ausbezahlte Betriebsprämie (in Mio. Euro)</b>										
Betriebe	112.706	4.534	10.259	27.988	25.147	7.114	24.161	10.659	2.739	105
Betriebsprämie	630,621	48,222	36,932	262,684	149,891	20,172	77,421	23,844	9,867	1,589

1) Die Differenz zwischen theoretischem Wert und der tatsächlich ausbezahlten Betriebsprämie ergibt sich durch den Modulationsbetrag und die nicht genutzten Zahlungsansprüche.

Quelle: BMLFUW; AMA, INVEKOS-Daten; Stand April 2012; LFRZ-Auswertung L055.

### Prämiensätze für pflanzliche Produkte laut GAP

Tabelle 5.2.2

Tabelle unter: [www.gruenerbericht.at](http://www.gruenerbericht.at) oder [www.awi.bmlfuw.gv.at/gb](http://www.awi.bmlfuw.gv.at/gb) zu finden.

### Imkereiförderung

Tabelle 5.2.3

Tabelle unter: [www.gruenerbericht.at](http://www.gruenerbericht.at) oder [www.awi.bmlfuw.gv.at/gb](http://www.awi.bmlfuw.gv.at/gb) zu finden.

### Marktordnung Wein - Auszahlungen (in Mio. Euro) (1)

Tabelle 5.2.4

	2004	2005	2006	2007	2008	2009	2010	2011
<b>Betriebe (2)</b>	<b>1.699</b>	<b>1.749</b>	<b>1.625</b>	<b>1.617</b>	<b>1.534</b>	<b>1.647</b>	<b>1.777</b>	<b>1.578</b>
Lagerhaltung								
Rektifiziertes Traubensaftkonzentrat	0,033	0,063	0,062	0,380	0,632			
Traubensaft	0,103	0,050	0,053	0,052	0,045			
Rodung	0,039	0,043	0,106	0,081	0,029	1,847	2,036	1,449
Absatz						0,918	1,401	1,450
Umstellung	7,895	7,206	6,532	6,449	5,044	4,100	4,307	3,047
Investition						3,020	5,179	6,548
<b>Österreich</b>	<b>8,071</b>	<b>7,362</b>	<b>6,754</b>	<b>6,963</b>	<b>5,751</b>	<b>9,885</b>	<b>12,924</b>	<b>12,494</b>

1) Umfasst die Maßnahmen Beihilfen im Weinbau und Weingartenstillegung (= Rodung) in Tabelle 5.1.5  
2) inklusive der "Sonstigen FörderwerberInnen" (= Firmen); im Jahr 2011 waren es 34 FörderwerberInnen.

Quelle: BMLFUW, AMA; Stand Dezember 2011, Datenbank E007.

Vollständige Tabelle unter: [www.gruenerbericht.at](http://www.gruenerbericht.at) oder [www.awi.bmlfuw.gv.at/gb](http://www.awi.bmlfuw.gv.at/gb) zu finden.



Tierprämien 2011 - Betriebe, ausbezahlte Stück, Prämien (in Mio. Euro) (1)

Tabelle 5.2.5

	Burgenland	Kärnten	Niederösterreich	Oberösterreich	Salzburg	Steiermark	Tirol	Vorarlberg	Wien	Österreich
<b>Mutterkühe</b>										
Betriebe	319	6.596	8.928	11.036	4.536	9.676	7.647	1.883	1	50.622
Ausbezahlte Stück	3.536	64.464	67.958	74.789	27.073	69.748	31.965	7.692	9	347.234
davon Kalbinnen	955	17.411	18.355	20.200	7.312	18.838	8.633	2.078	1	93.782
Mutterkuhprämie	0,68	14,29	14,79	16,25	6,05	15,52	7,17	1,70	0,002	76,47
EU	0,66	12,29	12,71	13,92	5,22	13,30	6,18	1,45	0,00	65,73
Bund	0,01	1,23	1,26	1,41	0,51	1,34	0,60	0,15	0,00	6,50
Land	0,01	0,78	0,83	0,92	0,33	0,88	0,39	0,10	0,00	4,24
<b>Milchkuhprämien</b>										
Anzahl Antragsteller	174	2.446	6.622	10.200	4.175	5.662	5.280	1.572		36.131
Auszahlungsfähige Milchkuhprämie	2.813	28.977	94.185	150.666	52.088	72.984	51.307	20.568		473.586
Milchkuhprämie	0,10	1,11	3,49	5,54	2,00	2,78	2,03	0,77		17,81
EU	0,06	0,69	2,17	3,45	1,26	1,74	1,28	0,48		11,13
Bund	0,01	0,06	0,20	0,31	0,11	0,16	0,11	0,04		1,00
Land	0,03	0,36	1,12	1,78	0,63	0,88	0,64	0,24		5,68
<b>Betriebe mit Tierprämien</b>	<b>372</b>	<b>7.333</b>	<b>10.618</b>	<b>14.371</b>	<b>6.184</b>	<b>11.422</b>	<b>8.685</b>	<b>2.225</b>	<b>1</b>	<b>61.211</b>
<b>Tierprämien</b>	<b>0,78</b>	<b>15,40</b>	<b>18,28</b>	<b>21,79</b>	<b>8,05</b>	<b>18,29</b>	<b>9,20</b>	<b>2,47</b>	<b>0,002</b>	<b>94,27</b>

1) Vorläufige Daten; national aufgebrauchte Mittel wurden auf Basis der bestehenden EU-Auszahlung dazu kalkuliert.

Quelle: BMLFUW, AMA; INVEKOS-Daten, Stand: Mai 2012; LFRZ-Auswertung L047.

Prämiensätze für Tiere und Milch sowie Grund- und Interventionspreise laut GAP

Tabelle 5.2.6

Tabelle unter: [www.gruenerbericht.at](http://www.gruenerbericht.at) oder [www.awi.bmlfuw.gv.at/gb](http://www.awi.bmlfuw.gv.at/gb) zu finden.

Modulation nach Bundesländern 2011

Tabelle 5.2.7

Größenklassen (in Euro)	Betriebe	Betriebe in Prozent	Beträge aus der Modulation in Euro	Beträge aus der Modulation in Prozent	Durchschnittlicher Modulationsbetrag je Betrieb in Euro
<b>Österreich</b>					
0	67.016				
0 - 500	26.538	57,39	5.451.555	17,41	205
500 - 1.000	10.296	22,26	7.349.863	23,48	714
1.000 - 5.000	9.174	19,84	16.232.833	51,85	1.769
5.000 - 10.000	177	0,38	1.149.440	3,67	6.494
10.000 -	58	0,13	1.123.513	3,59	19.371
<b>Österreich</b>	<b>46.243</b>	<b>100,00</b>	<b>31.307.204</b>	<b>100,00</b>	<b>677</b>

Quelle: BMLFUW, AMA; INVEKOS-Daten mit Stand Mai 2012; LFRZ-Auswertung L047 und L055.

Vollständige Tabelle unter: [www.gruenerbericht.at](http://www.gruenerbericht.at) oder [www.awi.bmlfuw.gv.at/gb](http://www.awi.bmlfuw.gv.at/gb) zu finden.

Ausfuhrerstattungen für agrarische Produkte (1)

Tabelle 5.2.8

Produkt	2005	2006	2007	2008	2009	2010	2011
	in Mio. Euro						
Getreide inkl. Mais	0,88	0,92	0,22	0,19	0,004		
Zucker & Isoglukose	29,10	26,76	11,24	15,49	12,53	1,73	0,01
Erdäpfelstärke	0,06	0,08	0,01	0,004	0,0001		
Obst und Gemüse	0,001	0,002		0,001			
Milch und Milcherzeugnisse	6,64	5,66	3,97	0,07	0,96	1,37	0,04
Rindfleisch	6,10	3,81	2,77	2,79	2,80	2,34	4,21
Schweinefleisch	1,06	0,62	0,56	4,00	1,02	0,33	1,22
Eier und Geflügel insgesamt	0,70	0,06	0,11	0,06	0,05	0,05	0,06
Rückforderungen (2)	-0,61	-0,27	-1,67	-0,90	-0,18	-0,32	-0,64
<b>Ausfuhrerstattungen</b>	<b>43,31</b>	<b>37,64</b>	<b>17,20</b>	<b>21,71</b>	<b>17,19</b>	<b>5,50</b>	<b>4,90</b>

1) Ausgaben des Haushaltsjahres jeweils vom 16.10. bis 15.10. des darauffolgenden Jahres.

2) Nicht direkt zuordenbar.

Quelle: BMLFUW.

Vollständige Tabelle unter: [www.gruenerbericht.at](http://www.gruenerbericht.at) oder [www.awi.bmlfuw.gv.at/gb](http://www.awi.bmlfuw.gv.at/gb) zu finden.



## Ländliche Entwicklung - Zahlungen im Zeitvergleich (1) (in Mio. Euro)

Tabelle 5.2.9

	2006	2007	2008	2009	2010	2011	2007 - 2011
<b>Achse 1</b>	<b>162,153</b>	<b>79,251</b>	<b>192,107</b>	<b>216,923</b>	<b>187,817</b>	<b>166,424</b>	<b>842,522</b>
111 Berufsbildung und Informationsmaßnahmen	10,385	7,881	7,655	7,170	8,981	8,692	40,379
112 Niederlassung von Junglandwirten	12,281	8,331	21,680	18,721	18,322	18,771	85,823
121 Modernisierung landwirtschaftlicher Betriebe	73,321	25,606	111,050	129,261	111,543	97,049	474,509
122 Verbesserung des Wertes der Wälder	13,695	10,013	8,740	5,525	5,441	4,615	34,333
123 Erhöhung der Wertschöpfung	27,764	11,370	24,092	40,780	27,658	19,215	123,115
124 Entwicklung neuer Produkte			1,502	3,325	2,827	2,116	9,770
125 Ausbau der Infrastruktur im Forstsektor	24,707	16,051	15,459	9,731	8,244	9,008	58,494
132 Teilnahme an Qualitätsprogrammen			1,929	2,103	2,605	4,371	11,008
133 Informations- und Absatzförderung				0,306	2,197	2,589	5,091
<b>Achse 2</b>	<b>927,644</b>	<b>791,019</b>	<b>815,217</b>	<b>843,099</b>	<b>842,615</b>	<b>833,106</b>	<b>4.125,055</b>
211 Ausgleichszulage für naturbedingte Nachteile (2)	276,239	275,270	275,020	273,840	271,453	268,460	1.364,043
213 Natura 2000 - Landwirtschaft						0,087	0,087
214 Agrarumweltmaßnahmen (ÖPUL) (2)	643,380	509,873	522,545	548,371	553,963	549,176	2.683,928
215 Tierschutzmaßnahmen (3)							0,000
221 Erstaufforstung landwirtschaftlicher Flächen	0,291	0,154	0,242	0,224	0,264	0,089	0,973
224 Natura 2000 - Forstwirtschaft						0,069	0,069
225 Waldumweltmaßnahmen				0,030	0,024	0,003	0,057
226 Wiederaufbau von Forstpotential	7,734	5,722	17,409	20,633	16,912	15,221	75,897
<b>Achse 3</b>	<b>40,260</b>	<b>27,255</b>	<b>39,912</b>	<b>73,847</b>	<b>103,923</b>	<b>112,251</b>	<b>357,189</b>
311 Diversifizierung	8,342	5,776	6,998	13,439	15,269	14,425	55,906
312 Gründung von Kleinunternehmen			0,209	0,826	3,252	5,501	9,787
313 Förderung des Fremdenverkehrs	0,459		4,532	8,958	10,025	12,083	35,598
321 Grundversorgung ländlicher Gebiete	26,416	16,913	17,833	28,978	45,363	35,966	145,053
322 Dorferneuerung und -entwicklung	0,824	0,634	0,338	1,349	2,351	2,762	7,433
323 Erhaltung u. Verbesserung des ländl. Erbes	4,218	3,933	7,407	14,259	19,676	31,536	76,812
331 Ausbildung und Information			2,372	4,954	6,055	7,857	21,237
341 Kompetenzentwicklung			0,225	1,085	1,932	2,121	5,363
<b>Achse 4 (4)</b>			<b>0,811</b>	<b>7,815</b>	<b>14,803</b>	<b>12,168</b>	<b>35,597</b>
411 Entwicklungsstrategien - Wettbewerb				0,130	0,628	0,497	1,255
412 Entwicklungsstrategien - Umwelt u. Landw.						0,000	0,000
413 Entwicklungsstrategien - Lebensqualität			0,127	2,626	8,018	6,419	17,189
421 Umsetzung von Kooperationsprojekten			0,000	0,163	1,039	0,938	2,141
431 Arbeit der lokalen Aktionsgruppen			0,685	4,896	5,117	4,315	15,012
511 Technische Hilfe	0,389	10,578	15,770	19,248	21,341	22,692	89,629
<b>Ländliche Entwicklung</b>	<b>1.130,445</b>	<b>908,104</b>	<b>1.063,817</b>	<b>1.160,933</b>	<b>1.170,499</b>	<b>1.146,641</b>	<b>5.449,994</b>
<b>Zusammenstellung aller Zahlungen nach Achsen ohne Zurechnung von Leader zu den einzelnen Maßnahmen</b>							
<b>Achse 1</b>		<b>79,251</b>	<b>190,718</b>	<b>202,193</b>	<b>173,861</b>	<b>151,050</b>	<b>797,073</b>
<b>Achse 2</b>		<b>791,019</b>	<b>814,869</b>	<b>842,261</b>	<b>841,772</b>	<b>832,501</b>	<b>4.122,422</b>
<b>Achse 3</b>		<b>27,255</b>	<b>36,401</b>	<b>45,587</b>	<b>57,788</b>	<b>60,494</b>	<b>227,526</b>
<b>Achse 4</b>			<b>6,060</b>	<b>51,644</b>	<b>75,736</b>	<b>79,904</b>	<b>213,343</b>
411 Entwicklungsstrategien - Wettbewerb			1,389	14,860	14,584	15,870	46,704
412 Entwicklungsstrategien - Umwelt u. Landw.			0,348	0,838	0,843	0,604	2,633
413 Entwicklungsstrategien - Lebensqualität			3,639	30,886	54,153	58,176	146,853
421 Umsetzung von Kooperationsprojekten				0,163	1,039	0,938	2,141
431 Arbeit der lokalen Aktionsgruppen			0,685	4,896	5,117	4,315	15,012
511 Technische Hilfe		10,578	15,770	19,248	21,341	22,692	89,629
<b>Ländliche Entwicklung</b>		<b>908,104</b>	<b>1.063,817</b>	<b>1.160,933</b>	<b>1.170,499</b>	<b>1.146,641</b>	<b>5.449,994</b>

1) Die über Leader abgewickelten Zahlungen, sind hier den jeweiligen Maßnahmen zugerechnet; inklusive der Zahlungen im Ziel 1-Gebiet und Additionalitätsprogramm Burgenland sowie der Top up Mittel; ohne Gemeinschaftsinitiativen.

2) Zahlungen laut der Fachlichen Berichte der AMA. Maßnahme 211 inklusive Flächenbetrag 3.

3) Tierschutzmaßnahme 215 ist als Untermaßnahme in der Agrarumweltmaßnahme (ÖPUL) enthalten (siehe Tabelle 5.1.20).

4) Achse 4 (Leader): Hier sind nur die Zahlungen angeführt, die direkt unter den Maßnahmen 411 bis 431 abgewickelt wurden.

5) Diese Zusammenstellung zeigt alle Zahlungen, die über Leader abgewickelt wurden.

Quelle: BMLFUW, AMA.



Ländliche Entwicklung 2011 - Auszahlungen nach Bundesländern (1) (Auszug)

Tabelle 5.2.10

Fördermaßnahmen	Österreich	davon								
		Burgenland	Kärnten	Niederösterreich	Oberösterreich	Salzburg	Steiermark	Tirol	Vorarlberg	Wien
		in Millionen Euro								
<b>Achse 1 - Wettbewerbsfähigkeit</b>	<b>166,42</b>	<b>6,47</b>	<b>11,50</b>	<b>43,11</b>	<b>41,83</b>	<b>11,13</b>	<b>32,05</b>	<b>13,37</b>	<b>3,73</b>	<b>3,21</b>
111a Berufsbildung - Teilnehmer - Landwirtschaft	0,63	0,03	0,08	0,02	0,33	0,12	0,03	0,03	0,00	0,00
111b Berufsbildung - Veranstalter - Landwirtschaft	7,44	0,30	0,33	1,92	1,65	0,45	1,84	0,60	0,24	0,10
111c Berufsbildung - Teilnehmer - Forstwirtschaft	0,001				0,0003	0,001				
111d Berufsbildung - Veranstalter - Forstwirtschaft	0,62	0,07	0,04	0,04	0,05	0,03	0,34	0,03	0,00	0,02
112 Niederlassung von Junglandwirten	18,77	0,31	1,54	4,96	4,74	1,43	3,97	1,58	0,17	0,08
121 Modernisierung landwirtschaftlicher Betriebe	95,53	3,16	4,39	25,44	29,40	4,90	18,13	6,64	0,86	2,62
121a Modernisierung landw. Betriebe - Konjunkturpaket	1,51	0,11	0,28	0,54	0,00	0,09	0,16	0,00	0,34	0,00
122a Verbesserung des Wertes der Wälder	4,52	0,38	0,16	2,06	0,46		1,34	0,12		
122b Wiederherstellung von Forstpotential - Infrastruktur	0,09		0,03	0,06						
123a Erhöhung Wertschöpfung - Landwirtschaft - Großpro	17,75	1,11	2,16	3,54	1,95	1,71	2,83	2,59	1,57	0,29
123b Erhöhung Wertschöpfung - Forstwirtschaft - Großpro	0,09			0,07			0,03			
123c Erhöhung Wertschöpfung - Landwirtschaft - Kleinpro	0,80	0,12	0,06	0,09	0,06	0,07	0,01	0,22	0,13	0,06
123d Erhöhung Wertschöpfung - Forstwirtschaft - Kleinpro	0,50	0,02	0,12	0,02	0,08	0,11	0,08	0,00	0,07	
123e Erhöhung Wertschöpfung - Neue Herausforderung	0,07							0,07		
124a Neue Produkte und Verfahren - Landwirtschaft	0,08			0,07			0,01			
124b Neue Produkte und Verfahren - Forstwirtschaft	2,04	0,22	0,61	0,35	0,18	0,01	0,53	0,09	0,04	
125a Ausbau der Infrastruktur - Bereich Forstwirtschaft	6,95	0,24	1,32	1,34	1,08	1,07	1,25	0,66		
125b Infrastruktur - Bereich ökologischer Wasserbau	2,06			1,03	0,63		0,36			0,03
132 Teilnahme an Qualitätsprogrammen	4,37	0,29	0,27	1,06	0,89	0,68	0,69	0,36	0,13	0,01
133 Informations- und Absatzförderung	2,59	0,13	0,11	0,52	0,34	0,45	0,46	0,38	0,20	
<b>Achse 2 - Umwelt und Landschaft</b>	<b>833,11</b>	<b>48,78</b>	<b>78,35</b>	<b>250,45</b>	<b>128,01</b>	<b>74,98</b>	<b>120,84</b>	<b>98,97</b>	<b>31,12</b>	<b>1,61</b>
211 Ausgleichszulage für naturbedingte Nachteile (2)	268,46	4,16	36,24	50,46	39,42	28,19	52,12	46,10	11,77	
213 Natura 2000 - Landwirtschaft	0,09			0,06	0,00	0,01		0,02		
214 Agrarumweltmaßnahmen (ÖPUL)	549,18	44,20	39,63	198,55	88,10	43,56	67,96	47,80	17,78	1,60
215 Tierschutzmaßnahmen (3)										
221 Erstaufforstung landwirtschaftlicher Flächen	0,09	0,07		0,00	0,01	0,00	0,00			
224 Natura 2000 - Forstwirtschaft	0,07	0,07								
225 Waldumweltmaßnahmen	0,003				0,003					
226 Wiederaufbau von Forstpotential	15,22	0,28	2,48	1,38	0,48	3,22	0,75	5,05	1,57	0,01
<b>Achse 3 - Lebensqualität und Diversifizierung</b>	<b>112,25</b>	<b>8,56</b>	<b>9,61</b>	<b>25,12</b>	<b>17,14</b>	<b>15,20</b>	<b>17,75</b>	<b>11,43</b>	<b>5,55</b>	<b>1,89</b>
311a Diversifizierung - erneuerbare Energie	4,85	1,13	0,09	1,69	1,00	0,20	0,73			
311b Diversifizierung - Sonstiges	9,57	0,46	0,46	1,80	4,21	0,65	1,20	0,56	0,25	
312a Gründung von Kleinstunternehmen										
312b Gründung von Kleinstunternehmen - Land	3,61	1,74		0,87			1,00			
312c Gründung von Kleinstunternehmen - BMWAFJ	1,90	0,03	0,03	0,39	0,11	0,03	1,20	0,04	0,02	0,05
313a Förderung des Fremdenverkehrs - Landwirtschaft	5,09	0,41	0,56	0,66	0,85	0,83	0,67	0,65	0,30	0,16
313b Förderung des Fremdenverkehrs - Länder	6,01	0,01		3,69	0,64	0,99		0,69		
313c Förderung des Fremdenverkehrs - BMWAFJ	0,95	0,25	0,10	0,07	0,25	0,18	0,17	0,02	0,02	-0,12
313d Förderung des Fremdenverkehrs - Forst	0,04	0,00			0,01	0,01	0,01			
321a Grundversorgung - Verkehrserschließung	22,06	0,41	2,70	5,27	1,85	2,98	4,02	2,58	2,26	
321b Grundversorgung - Breitbandinitiative	0,10				0,10					
321c Grundversorgung - Erneuerbare Energien	13,80	0,55	1,27	1,36	2,25	3,50	1,94	1,10	1,85	
322a Dorferneuerung und -entwicklung	2,76	0,66	0,20	0,21	0,16	0,90	0,09	0,54		
323a Ländliches Erbe - Naturschutz	16,83	1,39	1,11	2,61	1,68	2,92	2,02	3,02	0,32	1,56
323b Ländliches Erbe - Nationalparke	1,49	0,36		0,15	0,45	0,30		0,23		
323c Ländliches Erbe - Kulturlandschaft	0,97	0,03	0,11	0,29	0,21	0,04	0,25		0,04	
323d Ländliches Erbe - Forst	6,71	0,10	2,32	0,54	0,47	0,32	1,56	1,18	0,23	
323e Ländliches Erbe - Sensibilität für den Umweltschutz										
323f Ländliches Erbe - Potenziale Alpenregionen	0,17		0,03	0,02	0,02	0,02	0,02	0,05	0,01	
323g Ländliches Erbe - Wasser	5,57			3,55	0,93	0,78	0,18	0,13		
331a Ausbildung und Information - Teilnehmer - Landwirts	0,29	0,00	0,05	0,01	0,11	0,06	0,00	0,06	0,00	0,00
331b Ausbildung und Information - Veranstalter - Landwirts	5,16	0,20	0,24	1,19	1,09	0,27	1,53	0,25	0,18	0,21
331c Ausbildung und Information - Teilnehmer - Forstwirts	0,00					0,00				
331d Ausbildung und Information - Veranstalter - Forstwirts	2,41	0,20	0,32	0,48	0,32	0,17	0,58	0,23	0,07	0,02
341a Kompetenzentwicklung - Lernende Regionen	0,46	0,06	0,01	0,22	0,06	0,04	0,04	0,01	0,00	
341b Kompetenzentwicklung - Kommunale Standortentwic	0,41	0,01	0,00	0,05	0,24	0,01	0,04	0,05		
341c Kompetenzentwicklung - Lokale Agenda 21	1,26	0,55	0,00	0,02	0,13	0,00	0,48	0,05	0,00	0,00
<b>Achse 4 - LEADER</b>	<b>12,17</b>	<b>0,73</b>	<b>2,49</b>	<b>2,18</b>	<b>1,41</b>	<b>0,46</b>	<b>2,78</b>	<b>0,93</b>	<b>1,18</b>	<b>0,00</b>
411 Entwicklungsstrategien - Wettbewerbsfähigkeit	0,50	0,015		0,33			0,12		0,04	
412 Entwicklungsstrategien - Umwelt u. Landwirtschaft										
413 Entwicklungsstrategien - Lebensqualität	6,42	0,423	1,51	0,92	0,28	0,22	1,60	0,40	1,06	
421 Umsetzung von Kooperationsprojekten	0,94	0,016	0,48	0,07	0,14		0,09	0,14		
431 Arbeit der lokalen Aktionsgruppen	4,31	0,276	0,50	0,86	0,99	0,24	0,97	0,39	0,08	
<b>Technische Hilfe</b>	<b>22,69</b>	<b>1,42</b>	<b>2,32</b>	<b>6,13</b>	<b>4,50</b>	<b>1,59</b>	<b>4,16</b>	<b>1,89</b>	<b>0,61</b>	<b>0,08</b>
<b>Ländliche Entwicklung</b>	<b>1.146,64</b>	<b>65,97</b>	<b>104,27</b>	<b>326,98</b>	<b>192,88</b>	<b>103,37</b>	<b>177,58</b>	<b>126,60</b>	<b>42,19</b>	<b>6,80</b>

Quelle: BMLFUW, AMA.

Vollständige Tabelle unter: [www.gruenerbericht.at](http://www.gruenerbericht.at) oder [www.awi.bmlfuw.gv.at/gb](http://www.awi.bmlfuw.gv.at/gb) zu finden.



### Ausgleichszulage für naturbedingte Nachteile (AZ) - Betriebe, Flächen und Zahlungen im Zeitvergleich

Tabelle 5.2.11

Jahre	Betriebe (1) mit einer Ausgleichs- zulage (AZ)	davon Bergbauern- betriebe	Alle Betriebe (2) mit LF	Anteil AZ- Betriebe an allen Betrieben mit LF in %	Geförderte AZ-Fläche	EU-Mittel	Bundesmittel	Landesmittel	Zahlungen (3)	davon Anteil der Nationalen Beihilfe in Mio. Euro
						in Mio. Euro				
1995	125.827	83.572	223.692	56,3	1.526.875	43,60	100,71	67,14	211,45	26,89
1996	124.350	82.407	218.144	57,0	1.497.066	43,88	97,46	64,98	206,32	23,08
1997	124.922	81.666	212.596	58,8	1.540.505	44,31	98,43	65,64	208,38	21,85
1998	124.246	81.138	207.048	60,0	1.541.301	43,30	98,31	65,55	207,16	21,02
1999	123.086	80.673	201.500	61,1	1.532.663	43,20	97,52	65,03	205,75	20,74
2000	116.735	77.519	197.138	59,2	1.498.679	90,65	66,03	44,02	200,70	19,41
2001	116.954	76.466	192.776	60,7	1.539.249	137,92	85,49	58,40	281,81	6,46
2002	115.605	75.733	188.414	61,4	1.532.936	65,49	129,59	87,75	282,83	6,06
2003	114.501	74.223	184.052	62,2	1.545.068	95,42	110,78	75,25	281,45	5,70
2004	113.228	73.549	179.690	63,0	1.548.153	75,49	122,77	83,17	281,43	5,48
2005	104.400	72.340	175.328	59,5	1.550.294	87,87	111,95	75,81	275,63	
2006	101.930	70.957	170.968	59,6	1.544.123	136,96	82,62	56,20	275,78	
2007	98.647	69.347	166.604	59,2	1.539.429	132,99	83,25	57,16	273,40	
2008	97.039	68.355	162.242	59,8	1.558.747	132,95	83,16	56,89	273,00	
2009	95.701	67.485	157.880	60,6	1.561.841	132,65	82,94	56,65	272,24	
2010	94.067	66.558	153.519	61,3	1.557.258	133,24	82,89	55,97	272,10	
2011	92.759	65.857	149.119	62,2	1.541.757	131,23	81,63	55,60	268,46	

1) Bis 2004 inklusive der Betriebe mit Nationaler Beihilfe (NB1); ab 2005 ausschließlich AZ-Empfänger.

2) Betrieben mit LF laut Agrarstrukturerhebungen (1995, 1999, 2010); Jahre dazwischen und für das Jahr 2011 wurden interpoliert.

3) Die Summe der Zahlungen für die naturbedingten Nachteile der Bergbäuerinnen berücksichtigen alle Rückforderungen und Nachzahlungen auch für die Vorjahre; sie sind daher - soweit notwendig - auf Basis des Fachlichen Berichtes der AMA revidiert worden; Förderungen inklusive Flächenbeitrag 3.

Quelle: BMLFUW, AMA - Fachlicher Bericht zum Antragsjahr 2011, mit Stichtag 31.12.2011.

### Ausgleichszulage für naturbedingte Nachteile (AZ) 2011 nach Bundesländern (1) (in Mio. Euro) Tabelle 5.2.12

	Burgenland	Kärnten	Nieder- österreich	Ober- österreich	Salzburg	Steiermark	Tirol	Vorarlberg	Österreich
<b>Anzahl Betriebe</b>	<b>3.317</b>	<b>10.781</b>	<b>17.612</b>	<b>15.828</b>	<b>7.219</b>	<b>22.910</b>	<b>11.980</b>	<b>3.112</b>	<b>92.759</b>
davon BHK-GR 0 (2)	3.072	3.214	3.901	2.156	1.386	11.023	1.435	715	26.902
BHK-GR 1	145	1.658	5.098	7.340	1.430	2.532	2.198	448	20.849
BHK-GR 2	99	2.373	7.430	5.545	2.275	5.191	2.979	998	26.890
BHK-GR 3	1	2.227	1.123	739	1.373	3.114	2.944	612	12.133
BHK-GR 4		1.309	60	48	755	1.050	2.424	339	5.985
<b>Zahlungen</b>	<b>4,164</b>	<b>35,715</b>	<b>50,458</b>	<b>39,416</b>	<b>28,193</b>	<b>51,457</b>	<b>46,099</b>	<b>11,765</b>	<b>267,267</b>
davon BHK-GR 0	3,828	4,739	5,758	2,783	2,079	8,317	2,468	1,201	31,173
BHK-GR 1	0,147	4,171	12,950	17,767	4,084	5,983	6,396	1,532	53,030
BHK-GR 2	0,188	8,809	26,771	16,386	10,027	18,144	10,805	4,268	95,398
BHK-GR 3	0,001	10,558	4,783	2,374	7,441	13,939	13,304	2,998	55,398
BHK-GR 4	0,000	7,438	0,196	0,106	4,562	5,074	13,126	1,766	32,268
<b>AZ-Fläche (ha) (3)</b>	<b>61.635</b>	<b>189.726</b>	<b>344.487</b>	<b>241.362</b>	<b>144.698</b>	<b>294.861</b>	<b>202.498</b>	<b>62.490</b>	<b>1.541.757</b>
davon BHK-GR 0	58.860	57.830	74.129	30.328	22.086	101.699	26.592	13.626	385.150
BHK-GR 1	1.366	30.405	102.065	121.955	28.882	40.926	45.800	11.174	382.573
BHK-GR 2	1.405	44.065	150.524	80.547	53.382	89.957	53.546	21.899	495.325
BHK-GR 3	4	37.811	17.378	8.298	27.743	49.455	44.155	10.943	195.787
BHK-GR 4	0	19.615	391	234	12.605	12.824	32.405	4.848	82.922

1) Ohne Flächenbeitrag 3 (wurde nur in den Bundesländern Burgenland und der Steiermark ausbezahlt); dadurch ergibt sich ein Unterschied zu Tabelle 5.2.11.

2) Berghöfekataster (BHK)-Punkte-Gruppe (siehe auch Begriffsbestimmungen).

3) Geförderte AZ-Fläche (Summe aus AZ-Futterfläche und AZ-Sonstige Fläche)

0 = 0 BHK-Punkte

1 = 1 bis 90 BHK-Punkte

2 = 91 bis 180 BHK-Punkte

3 = 181 bis 270 BHK-Punkte

4 = über 270 BHK-Punkte.

Quelle: BMLFUW, AMA, INVEKOS-Daten mit Stand vom März 2011; LFRZ-Auswertung L012.

### EU-Ausgleichszulage (AZ) - Berghöfekataster (BHK), Bewertungsschema

Tabelle 5.2.13

Tabelle unter: [www.gruenerbericht.at](http://www.gruenerbericht.at) oder [www.awi.bmlfuw.gv.at/gb](http://www.awi.bmlfuw.gv.at/gb) zu finden.



**Agrarumweltmaßnahme (ÖPUL) - Betriebe, Flächen und Leistungsabteilungen im Zeitvergleich** Tabelle 5.2.14

Jahre	Teilnehmer (1) am ÖPUL	Alle Betriebe (2) mit LF	Anteil an allen Betrieben mit LF in %	ÖPUL-Fläche (3) in ha	LFoAlm (4) in ha	Anteil an der LFoAlm in Prozent	EU-Mittel	Bundesmittel	Landesmittel	Leistungs- abteilungen (5)
							in Mio. Euro			
1995	175.137	223.692	78,3	2.302.968	2.568.183	88,2	247,82	167,88	111,92	527,62
1996	166.357	218.144	76,3	2.326.031	2.564.637	88,9	293,56	180,08	120,06	593,71
1997	163.716	212.596	77,0	2.230.429	2.561.091	86,3	259,35	159,89	106,62	525,86
1998	163.423	207.048	78,9	2.253.994	2.557.545	87,0	269,08	167,70	111,80	548,58
1999	160.944	201.500	79,9	2.214.872	2.553.998	86,6	271,98	168,05	112,03	552,06
2000	145.717	197.138	73,9	2.117.197	2.507.634	83,7	268,06	165,22	110,15	543,42
2001	137.537	192.776	71,3	2.250.930	2.500.442	88,2	289,35	176,78	117,93	584,06
2002	136.381	188.414	72,4	2.257.128	2.493.250	88,3	300,24	183,90	122,69	606,83
2003	135.157	184.052	73,4	2.257.263	2.486.058	88,3	311,02	190,80	127,22	629,05
2004	134.114	179.690	74,6	2.263.457	2.478.866	88,8	317,41	195,08	130,17	642,66
2005	133.096	175.328	75,9	2.254.643	2.471.674	88,8	322,48	198,63	132,54	653,65
2006	126.600	170.966	74,0	2.220.477	2.464.482	87,6	317,83	195,26	130,29	643,38
2007	120.547	166.604	72,4	2.195.316	2.457.290	88,9	255,87	152,60	101,40	509,87
2008	118.887	162.242	73,3	2.199.578	2.450.098	89,1	264,12	155,05	103,37	522,55
2009	117.771	157.880	74,6	2.202.586	2.442.906	89,2	277,72	162,81	108,54	549,08
2010	116.122	153.519	75,6	2.197.040	2.474.895	89,0	281,16	163,68	109,12	553,96
2011	114.508	149.119	76,8	2.189.811	2.467.703	89,4	278,78	162,24	108,16	549,18

1) Als Teilnehmer zählen alle Betriebe, die im betreffenden Jahr eine Prämie erhalten haben.

2) Betrieben mit LF laut Agrarstrukturerhebungen (1995, 1999, 2010); Jahre dazwischen und für das Jahr 2011 wurden interpoliert.

3) Ohne Almfläche; Flächen von 1997 bis 2000 errechnet aus den Maßnahmen Elementarförderung, Regionalprojekte Niederösterreich und Steiermark; Fläche für 2001 bis 2009 direkt aus Datenbank L010, Flächen ermittelt.

4) LF ohne Almflächen laut Agrarstrukturerhebung 1995, 1999 und 2010; Jahre dazwischen wurden interpoliert.

5) Die Leistungsabteilungen berücksichtigen alle Rückforderungen und Nachzahlungen auch für die Vorjahre; sie sind daher - soweit notwendig - auf Basis des Fachlichen Berichtes der AMA revidiert worden; daher kann der Wert "Leistungsabteilung" in Tabelle 5.1.23 vom Wert in dieser Tabelle abweichen.

Quelle: BMLFUW, AMA

**Agrarumweltmaßnahme (ÖPUL, M 214) - Flächen, Betriebe und Leistungsabteilungen 2011 (1)**

Tabelle 5.2.15a

Untermaßnahmen	Österreich	Verteilung nach Bundesländern								
		Burgenland	Kärnten	Nieder- österreich	Ober- österreich	Salzburg	Steiermark	Tirol	Vorarlberg	Wien
<b>Einbezogene Flächen im Rahmen der Agrarumweltmaßnahme, in ha (2)</b>										
1 Biologische Wirtschaftsweise	414.092	42.205	26.354	132.577	70.449	52.023	54.070	29.536	6.148	730
2 Umweltgerechte Bewirtschaftung (UBAG)	1.275.398	106.049	81.472	503.911	299.841	46.316	141.552	66.773	25.957	3.527
3 Verzicht Betriebsmittel Ackerflächen	6.220	374	593	2.172	1.786	109	1.083	99	5	
4 Verzicht Betriebsmittel Grünlandflächen	400.647	1.864	53.709	25.061	117.095	38.190	91.358	56.220	19.132	17
5 Verzicht Fungizide auf Getreideflächen	183.781	20.797	1.641	133.599	23.595	229	2.254	208	34	1.424
6 Heil- und Gewürzpflanzen und Alternativen	5.020	407		3.435	1.104		60			14
7 Integrierte Produktion Ackerflächen	70.473	6.292	169	51.623	5.932	1	5.444	441	24	548
8 Erosionsschutz Obst und Hopfen	11.424	728	42	1.413	595	1	8.399	116	45	84
9 Integrierte Produktion Obst und Hopfen	8.894	518	29	814	479	0,5	6.824	104	44	84
10 Erosionsschutz Wein	36.862	9.884	23	23.065	6		3.667	1	10	207
11 Integrierte Produktion Wein	33.440	8.806	8	21.532	6		2.829	2	7	251
12 Integrierte Produktion geschützter Anbau	244	84	1	18	0,4		21	2	2	116
13 Silageverzicht	113.091		7.057	2.161	13.280	34.225	13.160	27.875	15.333	
14 Erhaltung von Streuobstbeständen	9.602	7	875	1.101	4.539	73	2.328	135	547	
15 Mahd von Steillflächen	148.061	6	23.075	13.267	22.104	17.080	35.265	28.735	8.527	3
16 Bewirtschaftung von Bergmähdern	1.767		305		9	175	0	1.199	78	
17 Alpeng und Behirtung (3)	396.896		66.752	4.856	4.310	75.732	45.126	159.644	40.475	
18 Ökopunkte	133.105			133.105						
19 Begrünung von Ackerflächen	429.293	54.406	18.752	222.595	103.274	1.931	23.261	2.740	974	1.360
20 Mulch- und Direktsaat	139.851	11.340	1.409	84.564	39.737	66	2.195		16	503
21 Regionalprojekt Salzburg	28.061					28.061				
22 Vorbeugender Boden- und Gewässerschutz	157.390	32.569	4.744	50.531	60.657		7.376			1.514
23 Auswaschunggefährdete Ackerflächen	124	27		89	6		2			
24 Untersaat bei Mais	24	8	5	1,7	6	4				
25 Verlustarme Ausbringung von Gülle (4)	2.312.073	100.156	78.033	741.736	1.037.900	22.735	284.602	17.878	16.212	12.822
26 Seltene Nutzierrassen (5)	32.745	413	3.914	4.337	2.747	5.723	4.631	10.002	978	
27 Seltene landwirtschaftliche Kulturpflanzen	11.027	2.118	309	6.339	1.820	4	367	14	32	23
28 Naturschutzmaßnahmen	84.140	11.963	12.245	27.522	5.408	4.675	9.455	6.140	6.718	14
29 Tierschutzmaßnahme (6)	596.557	2.842	100.436		83.609	95.780	155.032	116.091	42.766	
<b>ÖPUL-Flächen LF, ohne Almen</b>	<b>2.189.811</b>	<b>174.337</b>	<b>144.817</b>	<b>868.561</b>	<b>491.312</b>	<b>101.249</b>	<b>261.958</b>	<b>102.049</b>	<b>40.867</b>	<b>4.861</b>
<b>ÖPUL-Flächen LF, mit Almen</b>	<b>2.588.473</b>	<b>174.337</b>	<b>211.875</b>	<b>873.417</b>	<b>495.630</b>	<b>177.156</b>	<b>307.085</b>	<b>262.892</b>	<b>81.221</b>	<b>4.861</b>



Agrarumweltmaßnahme (ÖPUL, M 214) - Flächen, Betriebe und Leistungsabteilungen 2011 (1)

Tabelle 5.2.15b

Untermaßnahmen	Österreich	Verteilung nach Bundesländern								
		Burgenland	Kärnten	Nieder- österreich	Ober- österreich	Salzburg	Steiermark	Tirol	Vorarlberg	Wien
<b>Teilnehmende Betriebe im Rahmen der Agrarumweltmaßnahme (1)</b>										
1 Biologische Wirtschaftsweise	20.712	907	1.362	4.497	3.879	3.608	3.301	2.683	451	24
2 Umweltgerechte Bewirtschaftung (UBAG)	65.928	2.927	6.696	14.381	15.990	3.836	10.997	8.561	2.465	75
3 Verzicht Betriebsmittel Ackerflächen	2.948	46	366	462	1.010	196	587	333	8	
4 Verzicht Betriebsmittel Grünlandflächen	37.604	238	5.234	2.461	9.509	3.166	7.637	7.385	1.972	2
5 Verzicht Fungizide auf Getreideflächen	15.843	1.419	493	7.521	5.222	55	891	178	11	53
6 Heil- und Gewürzpflanzen und Alternativen	862	51		611	183		15			2
7 Integrierte Produktion Ackerflächen	7.389	490	14	5.073	837	1	868	50	5	51
8 Erosionsschutz Obst und Hopfen	2.232	181	14	464	109	2	1.385	60	14	3
9 Integrierte Produktion Obst und Hopfen	1.422	92	6	184	73	1	1.004	48	12	2
10 Erosionsschutz Wein	7.475	1.593	12	4.668	1		1.156	1	4	40
11 Integrierte Produktion Wein	6.017	1.334	5	3.948	1		682	2	2	43
12 Integrierte Produktion geschützter Anbau	196	52	1	12	3		31	1	1	95
13 Silageverzicht	9.842		1.000	171	861	2.378	1.018	3.053	1.361	
14 Erhaltung von Streuobstbeständen	16.635	12	1.510	1.749	7.852	231	4.187	440	654	
15 Mahd von Steiflächen	41.291	4	5.553	2.595	7.710	4.757	9.487	8.824	2.360	1
16 Bewirtschaftung von Bergmähdern	1.205		264		8	115	1	796	21	
17 Alpung und Behirtung	7.782		1.686	78	171	1.604	1.694	2.041	508	
18 Ökopunkte	6.518			6.518						
19 Begrünung von Ackerflächen	48.910	3.517	3.685	17.633	16.550	716	5.233	1.260	244	72
20 Mulch- und Direktsaat	14.995	989	83	8.042	5.549	11	270		3	48
21 Regionalprojekt Salzburg	1.997					1.997				
22 Vorbeugender Boden- und Gewässerschutz	4.346	551	166	1.065	2.189		351			24
23 Auswaschungsgefährdete Ackerflächen	28	11		13	3		1			
24 Untersaat bei Mais	10	3	2	2	2	1				
25 Verlustarme Ausbringung von Gülle	3.038	72	80	977	1.391	27	428	41	21	1
26 Seltene Nutztierassen	4.693	32	575	382	344	1.022	497	1.638	203	
27 Seltene landwirtschaftliche Kulturpflanzen	3.278	494	77	1.729	776	1	159	16	13	13
28 Naturschutzmaßnahmen	23.648	2.698	2.793	6.584	2.442	1.781	3.275	1.892	2.180	3
29 Tierschutzmaßnahme	36.844	110	6.205		4.909	5.487	8.962	8.782	2.389	
<b>Alle Betriebe im ÖPUL</b>	<b>114.508</b>	<b>5.437</b>	<b>10.219</b>	<b>29.912</b>	<b>24.868</b>	<b>7.946</b>	<b>20.019</b>	<b>12.530</b>	<b>3.348</b>	<b>229</b>
<b>Leistungsabteilungen im Rahmen der Agrarumweltmaßnahme (in Mio. Euro) (7)</b>										
1 Biologische Wirtschaftsweise	99,56	11,81	5,89	33,01	17,14	11,28	12,85	6,03	1,23	0,34
2 Umweltgerechte Bewirtschaftung (UBAG)	111,27	8,64	7,43	42,30	26,92	4,34	12,84	6,06	2,44	0,29
3 Verzicht Betriebsmittel Ackerflächen	0,71	0,04	0,07	0,25	0,20	0,01	0,12	0,01	0,00	
4 Verzicht Betriebsmittel Grünlandflächen	19,44	0,08	2,57	1,24	5,81	1,73	4,40	2,69	0,93	0,00
5 Verzicht Fungizide auf Getreideflächen	4,57	0,52	0,04	3,33	0,59	0,01	0,06	0,01	0,00	0,04
6 Heil- und Gewürzpflanzen und Alternativen	0,82	0,07		0,57	0,17		0,01			0,00
7 Integrierte Produktion Ackerflächen	12,49	1,12	0,04	8,77	1,01	0,00	1,31	0,12	0,01	0,12
8 Erosionsschutz Obst und Hopfen	2,64	0,16	0,01	0,31	0,13	0,00	1,97	0,03	0,01	0,02
9 Integrierte Produktion Obst und Hopfen	2,66	0,15	0,01	0,24	0,14	0,00	2,04	0,03	0,01	0,02
10 Erosionsschutz Wein	5,30	1,24	0,00	3,06	0,00		0,97	0,00	0,00	0,03
11 Integrierte Produktion Wein	13,33	3,50	0,00	8,59	0,00		1,13	0,00	0,00	0,10
12 Integrierte Produktion geschützter Anbau	0,66	0,20	0,00	0,05	0,00		0,04	0,00	0,00	0,36
13 Silageverzicht	18,06		0,98	0,32	2,18	5,54	2,10	4,47	2,48	
14 Erhaltung von Streuobstbeständen	1,15	0,00	0,10	0,13	0,54	0,01	0,28	0,02	0,06	
15 Mahd von Steiflächen	26,09	0,00	4,15	2,04	3,10	3,22	5,77	6,18	1,61	0,00
16 Bewirtschaftung von Bergmähdern	0,83		0,13		0,00	0,07	0,00	0,59	0,03	
17 Alpung und Behirtung	23,56		2,97	0,28	0,25	4,79	2,49	9,87	2,91	
18 Ökopunkte	37,83			37,83						
19 Begrünung von Ackerflächen	64,83	7,92	2,68	34,08	15,94	0,26	3,27	0,37	0,13	0,19
20 Mulch- und Direktsaat	5,54	0,44	0,05	3,35	1,59	0,00	0,09		0,00	0,02
21 Regionalprojekt Salzburg	3,36					3,36				
22 Vorbeugender Boden- und Gewässerschutz	8,14	1,50	0,26	2,48	3,40		0,43			0,07
23 Auswaschungsgefährdete Ackerflächen	0,03	0,01		0,02	0,00		0,00			
24 Untersaat bei Mais	0,00	0,00	0,00	0,00	0,00	0,00				
25 Verlustarme Ausbringung von Gülle	2,31	0,10	0,08	0,74	1,04	0,02	0,28	0,02	0,02	0,01
26 Seltene Nutztierassen	4,55	0,03	0,55	0,68	0,44	0,73	0,82	1,15	0,15	
27 Seltene landwirtschaftliche Kulturpflanzen	1,42	0,26	0,04	0,84	0,22	0,00	0,04	0,00	0,00	0,00
28 Naturschutzmaßnahmen	43,44	6,25	5,63	14,02	2,74	2,70	5,55	3,29	3,26	0,00
29 Tierschutzmaßnahme	34,58	0,15	5,95		4,54	5,49	9,10	6,87	2,49	
<b>Leistungsabteilungen</b>	<b>549,18</b>	<b>44,20</b>	<b>39,63</b>	<b>198,55</b>	<b>88,10</b>	<b>43,56</b>	<b>67,96</b>	<b>47,80</b>	<b>17,78</b>	<b>1,60</b>

1) Inklusive der noch 114 Betriebe im ÖPUL 2000, die alle an der Untermaßnahme 28. Naturschutz teilnehmen; Prämienvolumen 0,18 Mio. Euro; .

2) Summenbildung bei Flächen und Betrieben wegen Mehrfachnennungen nicht möglich.

3) Die gealpten Tiere (Basis GVE) betragen insgesamt 269.431 GVE, davon K: 43.888, NO: 3.715, OO: 3.411, S: 57.729, St: 34.701, T: 97.803 und V: 28.1842 GVE.

4) Zu dieser Maßnahme ist keine Flächenangabe möglich, da die Auszahlung der Prämie auf Basis Kubikmeter Gülle durchgeführt wird.

5) Zu dieser Maßnahme ist keine Flächenangabe möglich, da die Tiere gefördert werden. Bei der angegebenen Zahl handelt es sich um die geförderten Tiere.

6) Zu dieser Maßnahme ist keine Flächenangabe möglich; es ist die Zahl der geförderten Tiere angegeben.

7) Angabe "0,00": Förderbetrag vorhanden, aber zu niedrig, um ihn tabellarisch darzustellen.

Quelle: BMLFUW, AMA, INVEKOS-Daten mit Stand März 2012; LFRZ-Auswertung L008.

Vollständige Tabelle unter: [www.gruenerbericht.at](http://www.gruenerbericht.at) oder [www.awi.bmlfuw.gv.at/gb](http://www.awi.bmlfuw.gv.at/gb) zu finden.



**Agrarumweltmaßnahme (ÖPUL) - Untermaßnahmen im Zeitvergleich seit 1995 (1)**

Tabelle 5.2.16

Tabelle unter: [www.gruenerbericht.at](http://www.gruenerbericht.at) oder [www.awi.bmlfuw.gv.at/gb](http://www.awi.bmlfuw.gv.at/gb) zu finden.**Agrarumweltmaßnahme (ÖPUL) - Flächen nach Kulturarten**

Tabelle 5.2.17

Tabelle unter: [www.gruenerbericht.at](http://www.gruenerbericht.at) oder [www.awi.bmlfuw.gv.at/gb](http://www.awi.bmlfuw.gv.at/gb) zu finden.**Agrarumweltmaßnahme (ÖPUL) - Prämien in Euro je Hektar förderbare Fläche**

Tabelle 5.2.18

Tabelle unter: [www.gruenerbericht.at](http://www.gruenerbericht.at) oder [www.awi.bmlfuw.gv.at/gb](http://www.awi.bmlfuw.gv.at/gb) zu finden.**Naturschutzmaßnahmen 2011: Flächen, Betriebe und Prämien nach Bundesländern (1)**

Tabelle 5.2.19

	Burgenland	Kärnten	Nieder- österreich	Ober- österreich	Salzburg	Steiermark	Tirol	Vorarlberg	Wien	Öster- reich
<b>Flächen (in ha)</b>										
Gelbflächen (2)			10		3	22	54			<b>88</b>
Blaufflächen (3)	11		69	465		13	177	0,9		<b>737</b>
Rotflächen (4)	12.149	12.276	25.676	4.934	4.690	8.948	5.975	6.904	14	<b>81.567</b>
Stilllegung (5)	85	142	2.204	82		422	2			<b>2.936</b>
<b>Naturschutzflächen</b>	<b>12.245</b>	<b>12.418</b>	<b>27.958</b>	<b>5.481</b>	<b>4.693</b>	<b>9.405</b>	<b>6.208</b>	<b>6.905</b>	<b>14</b>	<b>85.328</b>
<b>Betriebe</b>										
<b>Betriebe</b>	<b>2.739</b>	<b>2.865</b>	<b>6.629</b>	<b>2.484</b>	<b>1.807</b>	<b>3.257</b>	<b>1.913</b>	<b>2.316</b>	<b>3</b>	<b>24.013</b>
<b>beantragte Prämie (in Mio. Euro)</b>										
Gelbflächen (2)			0,005		0,002	0,009	0,03			<b>0,04</b>
Blaufflächen (3)	0,005		0,04	0,23		0,01	0,09	0,00032		<b>0,37</b>
Rotflächen (4)	6,52	5,77	13,20	2,56	2,95	5,56	3,28	3,44	0,004	<b>43,28</b>
Stilllegung (5)	0,06	0,10	1,52	0,05		0,28	0,0013			<b>2,02</b>
<b>Prämien</b>	<b>6,59</b>	<b>5,86</b>	<b>14,77</b>	<b>2,85</b>	<b>2,95</b>	<b>5,86</b>	<b>3,39</b>	<b>3,44</b>	<b>0,004</b>	<b>45,71</b>

Quelle: BMLFUW, AMA, Naturschutzdatenbank (NAON), Stand Jänner 2012, LFRZ-Auswertung L056.

Vollständige Tabelle unter: [www.gruenerbericht.at](http://www.gruenerbericht.at) oder [www.awi.bmlfuw.gv.at/gb](http://www.awi.bmlfuw.gv.at/gb) zu finden.**Agrarumweltmaßnahme (ÖPUL) - Untermaßnahme Erosionsschutz Wein**

Tabelle 5.2.20

Tabelle unter: [www.gruenerbericht.at](http://www.gruenerbericht.at) oder [www.awi.bmlfuw.gv.at/gb](http://www.awi.bmlfuw.gv.at/gb) zu finden.**Untermaßname seltene Nutztierassen nach Rassen**

Tabelle 5.2.21

Tabelle unter: [www.gruenerbericht.at](http://www.gruenerbericht.at) oder [www.awi.bmlfuw.gv.at/gb](http://www.awi.bmlfuw.gv.at/gb) zu finden.**Untermaßname seltene landwirtschaftliche Kulturpflanzen**

Tabelle 5.2.22

Tabelle unter: [www.gruenerbericht.at](http://www.gruenerbericht.at) oder [www.awi.bmlfuw.gv.at/gb](http://www.awi.bmlfuw.gv.at/gb) zu finden.**Niederlassungsprämie für JunglandwirtInnen**

Tabelle 5.2.23

Tabelle unter: [www.gruenerbericht.at](http://www.gruenerbericht.at) oder [www.awi.bmlfuw.gv.at/gb](http://www.awi.bmlfuw.gv.at/gb) zu finden.**Lokale Aktionsgruppen 2007-2013 in Österreich**

Tabelle 5.2.24

Tabelle unter: [www.gruenerbericht.at](http://www.gruenerbericht.at) oder [www.awi.bmlfuw.gv.at/gb](http://www.awi.bmlfuw.gv.at/gb) zu finden.

## 5.3 Sonstige Maßnahmen

**Agrarinvestitionskredit (AIK)-Anträge 2011 (in Euro)**

Tabelle 5.3.1

Bundesland	Maßnahme	Zinszuschuss in Prozent	Betriebe	Genehmigtes Kreditvolumen
<b>Österreich</b>	Konsolidierung	50	56	4.980.500
	AIK	36	377	39.216.100
	AIK	50	1.388	127.052.513
			<b>1.821</b>	<b>171.249.113</b>

Quelle: BMLFUW.

Vollständige Tabelle unter: [www.gruenerbericht.at](http://www.gruenerbericht.at) oder [www.awi.bmlfuw.gv.at/gb](http://www.awi.bmlfuw.gv.at/gb) zu finden.



## Land- und forstwirtschaftliche Schulstatistik sowie Universität und Hochschule

Tabelle 5.3.2

Schultypen und Anzahl	'05/06	'06/07	'07/08	'08/09	'09/10	'10/11	'11/12
<b>Universität und Hochschule</b>							
Universität für Bodenkultur	1	1	1	1	1	1	1
Studierende - Wintersemester (1)	5.438	6.152	7.067	7.656	8.871	9.981	10.743
Wissenschaftliches und künstlerisches Personal gesamt (1)	770	925	964	1.032	1.112	980	939 (2)
<b>Hochschule für Agrar- und Umweltpädagogik</b>							
Hochschule für Agrar- und Umweltpädagogik	1	1	1	1	1	1	1
Studierende	181	156	193	206	301	346	417
LehrerInnen	14	14	18	17	19	21	25
<b>Land- und forstwirtschaftliche Schulen</b>							
Höhere landwirtschaftliche Schulen für Lehre und Forschung	10	10	10	10	10	10	10
SchülerInnen	3.152	3.163	3.213	3.201	3.342	3.343	3.211
LehrerInnen (3)	359	359	372	372	383	393	391
Private höherer Schulen	1	1	1	1	1	1	1
SchülerInnen	143	134	116	117	115	115	125
LehrerInnen (3)	16	20	13	16	15	15	22
Höhere forstwirtschaftliche Schulen für Lehre und Forschung	1	1	1	1	1	1	1
SchülerInnen	294	312	325	332	396	388	398
LehrerInnen (3)	32	33	36	39	40	40	42
Land- und forstwirtschaftliche Fachschulen	105	100	99	99	96	96	96
SchülerInnen	12.434	12.710	12.980	13.034	13.186	13.755	13.392 (3)
LehrerInnen (3)	1.639	1.617	1.681	1.672	1.658	1.630	1.515 (3)
Bundesforstfachschule	1	1	1	1	1	1	1
SchülerInnen	40	37	28	41	41	43	37
LehrerInnen (3)	8	6	7	8	8	8	7
Land- und forstwirtschaftliche Berufsschulen	7	9	9	9	9	9	8
SchülerInnen	879	1.045	1.310	979	979	936	820 (3)
LehrerInnen berücksichtigt in den Fachschulen (4)	n.v.	n.v.	n.v.	n.v.	n.v.	n.v.	n.v.
<b>Schulen</b>	<b>125</b>	<b>122</b>	<b>121</b>	<b>121</b>	<b>118</b>	<b>118</b>	<b>117</b>
<b>SchülerInnen aller Schultypen</b>	<b>16.942</b>	<b>17.401</b>	<b>17.972</b>	<b>17.704</b>	<b>18.059</b>	<b>18.580</b>	<b>17.946 (3)</b>
<b>LehrerInnen (3)</b>	<b>2.054</b>	<b>2.035</b>	<b>2.109</b>	<b>2.107</b>	<b>2.104</b>	<b>2.086</b>	<b>1.997 (3)</b>

Quelle: BMLFUW. Daten betreffend der Universität für Bodenkultur ist die Wissensbilanz des BMWF, Statistik Austria, BRZ.

Vollständige Tabelle unter: [www.gruenerbericht.at](http://www.gruenerbericht.at) oder [www.awi.bmlfuw.gv.at/gb](http://www.awi.bmlfuw.gv.at/gb) zu finden.

## Facharbeiter/innen- und Meiter/innenprüfungen

Tabelle 5.3.3

Tabelle unter: [www.gruenerbericht.at](http://www.gruenerbericht.at) oder [www.awi.bmlfuw.gv.at/gb](http://www.awi.bmlfuw.gv.at/gb) zu finden.

## Agrardiesel - Flächen, Betriebe und Vergütungsbeträge (1)

Tabelle 5.3.4

Jahre	Österreich	davon								
		Burgenland	Kärnten	Nieder- österreich	Ober- österreich	Salzburg	Steiermark	Tirol	Vorarlberg	Wien
<b>Berechnete Fläche 2011 (in ha)</b>										
Ackerland	1.354.036	152.798	61.971	690.121	290.259	5.806	136.507	8.764	2.900	4.910
Weingärten	42.414	11.919	20	25.908	26	2,0	4.076	2	10	451
Obstanlagen	13.964	908	139	2.523	1.038	6	8.933	231	64	121
Gartenbau	2.321	239	42	624	731	3	506	4	7	165
Grünland (2)	845.348	11.540	83.862	172.319	217.417	85.034	159.764	82.698	32.681	33
Bergmäher, Hutweiden, Streuwiesen	65.079	1.698	12.602	1.974	1.308	12.925	13.925	15.674	4.704	269
Almen	641.777	37	123.187	5.324	4.298	105.836	59.773	281.066	62.246	8
<b>Landwirtschaftlich genutzte Fläche</b>	<b>2.964.940</b>	<b>179.140</b>	<b>281.824</b>	<b>898.793</b>	<b>515.078</b>	<b>209.612</b>	<b>383.484</b>	<b>388.439</b>	<b>102.613</b>	<b>5.958</b>
Forstwirtschaftlich genutzte Fläche	2.602.726	63.685	329.599	920.282	241.844	139.325	636.736	232.583	33.628	5.046
<b>Betriebe</b>										
2010	125.637	6.026	11.405	31.408	26.530	7.899	26.625	12.268	3.220	256
2011 (4)	125.753	5.969	11.537	31.040	26.401	7.938	26.804	12.574	3.231	259
<b>Ausbezahlte Vergütungsbeträge (in Mio. Euro) (3)</b>										
2010	48,976	3,840	3,232	19,611	10,457	1,901	6,869	2,165	0,764	0,139
2011(4)	49,958	3,952	3,285	20,060	10,602	1,931	6,987	2,232	0,760	0,148

1) Flächen bzw. Auszahlungen umfassen den Pauschalbetrag und die Vergütung nach dem tatsächlichen Verbrauch.

2) Ohne Almen, Bergmäher, Hutweiden und Streuwiesen.

3) Vergütung der Mineralölsteuer erfolgt auf Basis der Novelle des Mineralölsteuergesetzes BGBl. I Nr. 630/1994 idF BGBl. I Nr. 180/2004.

4) Vorläufige Werte.

Quelle: BMLFUW, Abteilung II 5, Stand Juni 2012, LFRZ-Auswertung L052

Vollständige Tabelle unter: [www.gruenerbericht.at](http://www.gruenerbericht.at) oder [www.awi.bmlfuw.gv.at/gb](http://www.awi.bmlfuw.gv.at/gb) zu finden.



**AMA-Gütesiegelprogramme - teilnehmende Betriebe**

Tabelle 5.3.5

Tabelle unter: [www.gruenerbericht.at](http://www.gruenerbericht.at) oder [www.awi.bmlfuw.gv.at/gb](http://www.awi.bmlfuw.gv.at/gb) zu finden.**Agrarmarketingbeiträge (1)**

Tabelle 5.3.6

Produkt	2005	2006	2007	2008	2009	2010	2011
	in Millionen Euro						
Milch	7.558	7.753	7.783	8.295	8.151	8.261	8.567
Rinder	1.461	2.114	2.182	2.203	2.107	1.902	1.873
Schweine	2.746	4.454	5.392	4.701	4.125	3.757	3.771
Kälber	0,070	0,101	0,103	0,101	0,086	0,085	0,081
Schafe, Lämmer	0,051	0,046	0,080	0,107	0,079	0,066	0,072
Schlachtgeflügel	0,446	0,381	0,485	0,453	0,521	0,523	0,504
Legehennen	0,683	0,517	0,674	0,626	0,590	0,699	0,782
Obst	0,949	0,793	0,898	0,761	0,699	0,981	0,876
Gemüse	0,462	0,467	0,472	0,585	0,653	0,905	0,973
Erdäpfel	0,273	0,240	0,254	0,312	0,353	0,585	0,541
Gartenbauerzeugnisse	0,328	0,286	0,294	0,324	0,362	0,350	0,275
Weinbau	2,492	2,817	2,638	2,504	2,585	2,582	2,589
Weinhandel	0,856	0,760	0,797	0,972	0,998	1,067	0,800
<b>Alle Agrarmarketingbeiträge</b>	<b>18,375</b>	<b>20,729</b>	<b>22,052</b>	<b>21,944</b>	<b>21,309</b>	<b>21,783</b>	<b>21,704</b>
davon für Weinmarketing	3,348	3,577	3,435	3,476	3,583	3,649	3,389
davon für AMA-Marketing Ges.m.b.H.	15,027	17,152	18,617	18,468	17,726	18,134	18,315

1) Jeweils vom 1.1. bis 31.12. des Jahres tatsächlich erlöste Beiträge.

Quelle: Agrarmarkt Austria.

**Kontrollaktivitäten der AMA (Zahl der Prüfberichte) (1)**

Tabelle 5.3.7

Bilanzposten	2006	2007	2008	2009	2010	2011
<b>Pflanzlicher Bereich</b>	<b>50.814</b>	<b>35.170</b>	<b>31.367</b>	<b>32.288</b>	<b>32.478</b>	<b>33.822</b>
ÖPUL (Maßnahmensumme)	13.591	10.742	7.224	8.213	8.135	8.368
Ausgleichszulage und BHK	11.594	10.823	9.674	10.399	11.730	11.396
Betriebsprämie	7.502	7.600	7.398	7.727	7.483	8.090
<b>Ländliche Entwicklung</b>		<b>1.863</b>	<b>2.823</b>	<b>2.487</b>	<b>1.145</b>	<b>1.050</b>
Achse I			635	1.072	203	391
Achse II			102	198	74	72
Achse III			169	199	187	120
Achse IV			27	145	55	49
<b>Tierischer Bereich</b>	<b>10.487</b>	<b>11.319</b>	<b>10.607</b>	<b>10.257</b>	<b>9.806</b>	<b>8.756</b>
Klassifizierung Rindfleisch	2.327	2.274	2.279	2.148	1.677	1.746
Rinderprämie	6.362	6.870	6.130	6.279	6.068	5.015
Schlachtprämie für Schlachthöfe	904	1.143	837	757	771	4
<b>Cross Compliance</b>	<b>20.282</b>	<b>23.080</b>	<b>23.947</b>	<b>24.399</b>	<b>24.724</b>	<b>23.402</b>
Rinderkennzeichnung	7.415	8.092	7.023	7.109	6.888	5.089
Grundwasserschutz	1.640	1.680	1.717	1.683	1.760	1.839
Schutz der Gewässer vor Verunreinigung durch Nitrat	1.592	1.734	1.759	1.728	1.777	1.883
<b>Milch</b>	<b>6.095</b>	<b>3.708</b>	<b>2.801</b>	<b>2.490</b>	<b>2.793</b>	<b>3.261</b>
Direktvermarktungsquoten	1.888	1.216	990	759	927	1.356
Erzeuger Prüfung A-Quote	1.324	1.004	994	1.381	1.549	1.760
Milchfettverarbeitung	1.039	642	1.000			
Private Lagerung Butter				121	54	2
<b>Sonstige</b>	<b>4.060</b>	<b>3.801</b>	<b>3.122</b>	<b>2.516</b>	<b>3.546</b>	<b>3.638</b>
<b>Zahl der Prüfberichte</b>	<b>91.738</b>	<b>78.941</b>	<b>74.667</b>	<b>75.437</b>	<b>74.492</b>	<b>73.929</b>

1) Ausgewählte Positionen.

Quelle: BMLFUW, AMA.



## 5.4 Verteilung der Direktzahlungen (Darstellung gem. § 9 (3a) Landwirtschaftsgesetz)

Betriebsprämie 2011 (Auszug)

Tabelle 5.4.1

Größenklassen (in Euro)	Zahl der Förderungsfälle	Zahl der Förderungsfälle in Prozent	Ausbezahlte Förderungen in Euro	Ausbezahlte Förderungen in Prozent	Durchschnittlicher Betrag/Fall in Euro
0 - 5.000	73.155	64,91	129.635.978	20,56	1.772
5.000 - 10.000	21.178	18,79	149.739.792	23,74	7.071
10.000 - 15.000	8.957	7,95	109.013.622	17,29	12.171
15.000 - 20.000	4.118	3,65	70.679.081	11,21	17.163
20.000 - 25.000	2.133	1,89	47.390.793	7,51	22.218
25.000 - 30.000	1.188	1,05	32.459.503	5,15	27.323
30.000 - 40.000	1.217	1,08	41.273.568	6,54	33.914
40.000 - 50.000	386	0,34	17.107.180	2,71	44.319
50.000 - 60.000	151	0,13	8.221.525	1,30	54.447
60.000 - 70.000	79	0,07	5.053.588	0,80	63.969
70.000 - 100.000	70	0,06	5.784.226	0,92	82.632
100.000 -	74	0,07	14.262.111	2,26	192.731
<b>Österreich</b>	<b>112.706</b>	<b>100,00</b>	<b>630.620.968</b>	<b>100,00</b>	<b>5.595</b>

Quelle: BMLFUW; AMA; INVEKOS-Daten mit Stand April 2012; LFRZ-Auswertung L055.

Vollständige Tabelle unter: [www.gruenerbericht.at](http://www.gruenerbericht.at) oder [www.awi.bmlfuw.gv.at/gb](http://www.awi.bmlfuw.gv.at/gb) zu finden.

Tierprämien 2011 (1) (Auszug)

Tabelle 5.4.2

Größenklassen (in Euro)	Zahl der Förderungsfälle	Zahl der Förderungsfälle in Prozent	Ausbezahlte Förderungen in Euro	Ausbezahlte Förderungen in Prozent	Durchschnittlicher Betrag/Fall in Euro
0 - 5.000	61.014	96,63	84.854.045	83,88	1.391
5.000 - 10.000	1.810	2,87	11.731.315	11,60	6.481
10.000 - 15.000	237	0,38	2.743.362	2,71	11.575
15.000 - 20.000	44	0,07	751.014	0,74	17.069
20.000 - 25.000	22	0,03	485.090	0,48	22.050
25.000 - 30.000	7	0,01	197.747	0,20	28.250
30.000 - 40.000	10	0,02	338.447	0,33	33.845
40.000 - 50.000	-	-	-	-	-
50.000 - 60.000	-	-	-	-	-
60.000 - 70.000	1	0,002	63.836	0,06	63.836
<b>Österreich</b>	<b>61.211</b>	<b>100,00</b>	<b>93.939.771</b>	<b>100,00</b>	<b>1.535</b>

1) Umfasst die Mutterkuh- und die Milchkuhprämie.

Quelle: BMLFUW; AMA; INVEKOS-Daten mit Stand Mai 2012; LFRZ-Auswertung L047.

Vollständige Tabelle unter: [www.gruenerbericht.at](http://www.gruenerbericht.at) oder [www.awi.bmlfuw.gv.at/gb](http://www.awi.bmlfuw.gv.at/gb) zu finden.

Ausgleichszulage für benachteiligte Gebiete 2011 (1) (Auszug)

Tabelle 5.4.3

Größenklassen (in Euro)	Zahl der Förderungsfälle	Zahl der Förderungsfälle in Prozent	Ausbezahlte Förderungen in Euro	Ausbezahlte Förderungen in Prozent	Durchschnittlicher Betrag/Fall in Euro
0 - 5.000	76.853	82,85	155.849.184	58,31	2.028
5.000 - 10.000	14.561	15,70	95.486.821	35,73	6.558
10.000 - 15.000	1.263	1,36	14.584.173	5,46	11.547
15.000 - 20.000	77	0,08	1.264.291	0,47	16.419
20.000 - 25.000	4	0,00	82.715	0,03	20.679
<b>Österreich</b>	<b>92.758</b>	<b>100,00</b>	<b>267.267.184</b>	<b>100,00</b>	<b>2.881</b>

1) Ohne Flächenbeitrag 3.

Quelle: BMLFUW; AMA; INVEKOS-Daten mit Stand Juni 2012; LFRZ-Auswertung L012.

Vollständige Tabelle unter: [www.gruenerbericht.at](http://www.gruenerbericht.at) oder [www.awi.bmlfuw.gv.at/gb](http://www.awi.bmlfuw.gv.at/gb) zu finden.



## Agrarumweltmaßnahme 2011 (ÖPUL) (Auszug)

Tabelle 5.4.4

Größenklassen (in Euro)	Zahl der Förderungsfälle	Zahl der Förderungsfälle in Prozent	Ausbezahlte Förderungen in Euro	Ausbezahlte Förderungen in Prozent	Durchschnittlicher Betrag/Fall in Euro
0 - 5.000	78.513	68,57	159.874.141	29,11	2.036
5.000 - 10.000	23.021	20,10	161.691.155	29,44	7.024
10.000 - 15.000	7.296	6,37	88.056.133	16,03	12.069
15.000 - 20.000	2.886	2,52	49.450.796	9,00	17.135
20.000 - 25.000	1.234	1,08	27.372.779	4,98	22.182
25.000 - 30.000	606	0,53	16.460.541	3,00	27.163
30.000 - 40.000	522	0,46	17.795.518	3,24	34.091
40.000 - 50.000	209	0,18	9.254.636	1,69	44.281
50.000 - 60.000	85	0,07	4.651.311	0,85	54.721
60.000 - 70.000	38	0,03	2.454.231	0,45	64.585
70.000 - 100.000	51	0,04	4.067.133	0,74	79.748
100.000 -	47	0,04	8.047.581	1,47	171.225
<b>Österreich</b>	<b>114.508</b>	<b>100,00</b>	<b>549.175.955</b>	<b>100,00</b>	<b>4.796</b>

Quelle: BMLFUW, AMA; INVEKOS-Daten mit Stand April 2012; LFRZ-Auswertung L008.

Vollständige Tabelle unter: [www.gruenerbericht.at](http://www.gruenerbericht.at) oder [www.awl.bmlfuw.gv.at/gb](http://www.awl.bmlfuw.gv.at/gb) zu finden.

## Alle über INVEKOS abgewickelten Zahlungen 2011 (1)

Tabelle 5.4.5

Größenklassen (in Euro)	Zahl der Förderungsfälle	Zahl der Förderungsfälle in Prozent	Ausbezahlte Förderungen in Euro	Ausbezahlte Förderungen in Prozent	Durchschnittlicher Betrag/Fall in Euro
<b>Burgenland</b>					
0 - 5.000	2.822	47,33	5.400.048	5,54	1.914
5.000 - 10.000	899	15,08	6.410.797	6,58	7.131
10.000 - 15.000	500	8,39	6.143.468	6,30	12.287
15.000 - 20.000	312	5,23	5.447.441	5,59	17.460
20.000 - 25.000	245	4,11	5.498.464	5,64	22.443
25.000 - 30.000	182	3,05	4.985.918	5,12	27.395
30.000 - 40.000	282	4,73	9.840.723	10,10	34.896
40.000 - 50.000	212	3,56	9.544.477	9,79	45.021
50.000 - 60.000	159	2,67	8.649.561	8,88	54.400
60.000 - 70.000	121	2,03	7.829.762	8,03	64.709
70.000 - 100.000	151	2,53	12.356.507	12,68	81.831
100.000 -	77	1,29	15.344.282	15,75	199.276
<b>Burgenland</b>	<b>5.962</b>	<b>100,00</b>	<b>97.451.447</b>	<b>100,00</b>	<b>16.345</b>
<b>Kärnten</b>					
0 - 5.000	4.268	36,20	9.598.126	7,45	2.249
5.000 - 10.000	2.743	23,26	20.205.574	15,69	7.366
10.000 - 15.000	1.936	16,42	23.833.573	18,51	12.311
15.000 - 20.000	1.093	9,27	18.895.479	14,67	17.288
20.000 - 25.000	662	5,61	14.723.269	11,43	22.241
25.000 - 30.000	422	3,58	11.495.476	8,93	27.240
30.000 - 40.000	371	3,15	12.705.763	9,87	34.247
40.000 - 50.000	137	1,16	6.086.963	4,73	44.430
50.000 - 60.000	84	0,71	4.543.790	3,53	54.093
60.000 - 70.000	26	0,22	1.664.058	1,29	64.002
70.000 - 100.000	31	0,26	2.504.275	1,94	80.783
100.000 -	18	0,15	2.510.570	1,95	139.476
<b>Kärnten</b>	<b>11.791</b>	<b>100,00</b>	<b>128.766.918</b>	<b>100,00</b>	<b>10.921</b>
<b>Niederösterreich</b>					
0 - 5.000	7.735	24,44	16.177.668	3,04	2.091
5.000 - 10.000	5.715	18,06	42.735.595	8,03	7.478
10.000 - 15.000	4.948	15,63	61.302.578	11,52	12.389
15.000 - 20.000	3.749	11,85	65.143.044	12,24	17.376
20.000 - 25.000	2.780	8,78	62.189.920	11,68	22.370
25.000 - 30.000	1.916	6,05	52.448.091	9,85	27.374
30.000 - 40.000	2.238	7,07	76.991.063	14,46	34.402
40.000 - 50.000	1.212	3,83	53.938.762	10,13	44.504
50.000 - 60.000	639	2,02	34.762.317	6,53	54.401
60.000 - 70.000	304	0,96	19.616.669	3,69	64.529
70.000 - 100.000	268	0,85	21.462.882	4,03	80.085
100.000 -	143	0,45	25.551.269	4,80	178.680
<b>Niederösterreich</b>	<b>31.647</b>	<b>100,00</b>	<b>532.319.859</b>	<b>100,00</b>	<b>16.821</b>



## Alle über INVEKOS abgewickelten Zahlungen 2011 (1)

Tabelle 5.4.5

Größenklassen (in Euro)	Zahl der Förderungsfälle	Zahl der Förderungsfälle in Prozent	Ausbezahlte Förderungen in Euro	Ausbezahlte Förderungen in Prozent	Durchschnittlicher Betrag/Fall in Euro
<b>Oberösterreich</b>					
0 - 5.000	8.763	32,26	19.133.729	6,39	2.183
5.000 - 10.000	6.222	22,91	46.446.631	15,51	7.465
10.000 - 15.000	5.004	18,42	61.812.566	20,64	12.353
15.000 - 20.000	3.129	11,52	54.106.797	18,06	17.292
20.000 - 25.000	1.810	6,66	40.326.164	13,46	22.280
25.000 - 30.000	994	3,66	26.994.751	9,01	27.158
30.000 - 40.000	821	3,02	27.977.030	9,34	34.077
40.000 - 50.000	242	0,89	10.691.703	3,57	44.181
50.000 - 60.000	84	0,31	4.560.675	1,52	54.294
60.000 - 70.000	41	0,15	2.666.547	0,89	65.038
70.000 - 100.000	35	0,13	2.687.647	0,90	76.790
100.000 -	17	0,06	2.145.383	0,72	126.199
<b>Oberösterreich</b>	<b>27.162</b>	<b>100,00</b>	<b>299.549.623</b>	<b>100,00</b>	<b>11.028</b>
<b>Salzburg</b>					
0 - 5.000	1.862	22,88	4.786.497	4,78	2.571
5.000 - 10.000	2.176	26,74	16.416.072	16,40	7.544
10.000 - 15.000	1.715	21,07	21.110.106	21,09	12.309
15.000 - 20.000	1.047	12,86	18.146.200	18,13	17.332
20.000 - 25.000	563	6,92	12.536.721	12,53	22.268
25.000 - 30.000	310	3,81	8.500.030	8,49	27.419
30.000 - 40.000	304	3,74	10.324.956	10,32	33.964
40.000 - 50.000	100	1,23	4.441.541	4,44	44.415
50.000 - 60.000	36	0,44	1.955.324	1,95	54.315
60.000 - 70.000	14	0,17	909.027	0,91	64.931
70.000 - 100.000	11	0,14	862.469	0,86	78.406
100.000 -	1	0,01	101.736	0,10	101.736
<b>Salzburg</b>	<b>8.139</b>	<b>100,00</b>	<b>100.090.680</b>	<b>100,00</b>	<b>12.298</b>
<b>Steiermark</b>					
0 - 5.000	14.582	52,38	27.772.568	12,84	1.905
5.000 - 10.000	5.567	20,00	40.674.325	18,80	7.306
10.000 - 15.000	3.240	11,64	39.774.364	18,39	12.276
15.000 - 20.000	1.986	7,13	34.310.766	15,86	17.276
20.000 - 25.000	1.056	3,79	23.478.607	10,85	22.234
25.000 - 30.000	605	2,17	16.459.290	7,61	27.205
30.000 - 40.000	506	1,82	17.179.998	7,94	33.953
40.000 - 50.000	167	0,60	7.428.483	3,43	44.482
50.000 - 60.000	66	0,24	3.601.274	1,66	54.565
60.000 - 70.000	27	0,10	1.707.335	0,79	63.235
70.000 - 100.000	26	0,09	2.135.719	0,99	82.143
100.000 -	13	0,05	1.784.226	0,82	137.248
<b>Steiermark</b>	<b>27.841</b>	<b>100,00</b>	<b>216.306.954</b>	<b>100,00</b>	<b>7.769</b>
<b>Tirol</b>					
0 - 5.000	4.466	33,77	11.112.431	8,76	2.488
5.000 - 10.000	3.921	29,65	28.765.030	22,68	7.336
10.000 - 15.000	2.278	17,23	27.823.599	21,93	12.214
15.000 - 20.000	1.205	9,11	20.699.819	16,32	17.178
20.000 - 25.000	631	4,77	14.032.621	11,06	22.239
25.000 - 30.000	336	2,54	9.152.976	7,22	27.241
30.000 - 40.000	265	2,00	8.980.481	7,08	33.889
40.000 - 50.000	74	0,56	3.274.214	2,58	44.246
50.000 - 60.000	22	0,17	1.201.333	0,95	54.606
60.000 - 70.000	13	0,10	827.940	0,65	63.688
70.000 - 100.000	11	0,08	876.621	0,69	79.693
100.000 -	1	0,01	100.354	0,08	100.354
<b>Tirol</b>	<b>13.223</b>	<b>100,00</b>	<b>126.847.420</b>	<b>100,00</b>	<b>9.593</b>



Alle über INVEKOS abgewickelten Zahlungen 2011 (1)

Tabelle 5.4.5

Größenklassen (in Euro)	Zahl der Förderungsfälle	Zahl der Förderungsfälle in Prozent	Ausbezahlte Förderungen in Euro	Ausbezahlte Förderungen in Prozent	Durchschnittlicher Betrag/Fall in Euro
<b>Vorarlberg</b>					
0 - 5.000	1.130	32,56	2.576.313	6,13	2.280
5.000 - 10.000	790	22,76	5.747.359	13,68	7.275
10.000 - 15.000	492	14,17	6.050.356	14,40	12.297
15.000 - 20.000	366	10,54	6.320.760	15,05	17.270
20.000 - 25.000	251	7,23	5.636.578	13,42	22.456
25.000 - 30.000	167	4,81	4.590.542	10,93	27.488
30.000 - 40.000	187	5,39	6.447.855	15,35	34.481
40.000 - 50.000	48	1,38	2.128.985	5,07	44.354
50.000 - 60.000	24	0,69	1.288.158	3,07	53.673
60.000 - 70.000	11	0,32	700.851	1,67	63.714
70.000 - 100.000	3	0,09	257.081	0,61	85.694
100.000 -	2	0,06	266.625	0,63	133.312
<b>Vorarlberg</b>	<b>3.471</b>	<b>100,00</b>	<b>42.011.463</b>	<b>100,00</b>	<b>12.104</b>
<b>Wien</b>					
0 - 5.000	139	57,44	316.168	9,90	2.275
5.000 - 10.000	28	11,57	182.327	5,71	6.512
10.000 - 15.000	14	5,79	175.785	5,50	12.556
15.000 - 20.000	12	4,96	214.783	6,72	17.899
20.000 - 25.000	12	4,96	270.849	8,48	22.571
25.000 - 30.000	14	5,79	387.876	12,14	27.705
30.000 - 40.000	8	3,31	266.658	8,35	33.332
40.000 - 50.000	4	1,65	180.561	5,65	45.140
50.000 - 60.000	3	1,24	165.445	5,18	55.148
60.000 - 70.000	1	0,41	65.360	2,05	65.360
70.000 - 100.000	4	1,65	344.151	10,77	86.038
100.000 -	3	1,24	625.214	19,57	208.405
<b>Wien</b>	<b>242</b>	<b>100,00</b>	<b>3.195.176</b>	<b>100,00</b>	<b>13.203</b>
<b>Österreich (2)</b>					
0 - 5.000	45.767	35,35	96.873.548	6,26	2.117
5.000 - 10.000	28.061	21,67	207.583.710	13,42	7.398
10.000 - 15.000	20.127	15,54	248.026.395	16,04	12.323
15.000 - 20.000	12.899	9,96	223.285.087	14,44	17.310
20.000 - 25.000	8.010	6,19	178.693.193	11,55	22.309
25.000 - 30.000	4.946	3,82	135.014.953	8,73	27.298
30.000 - 40.000	4.982	3,85	170.714.527	11,04	34.266
40.000 - 50.000	2.196	1,70	97.715.690	6,32	44.497
50.000 - 60.000	1.117	0,86	60.727.877	3,93	54.367
60.000 - 70.000	558	0,43	35.987.548	2,33	64.494
70.000 - 100.000	540	0,42	43.487.353	2,81	80.532
100.000 -	275	0,21	48.429.659	3,13	176.108
<b>Österreich</b>	<b>129.478</b>	<b>100,00</b>	<b>1.546.539.540</b>	<b>100,00</b>	<b>11.944</b>

1) Umfasst die Betriebs-, Flächen-, Tier- und Produktprämien sowie die Maßnahmen Ausgleichszulage (AZ) und Agrarumweltmaßnahme (ÖPUL) aus der Ländlichen Entwicklung. Die Summe aller Förderungen ist größer als die Summe, die sich aus den Tabellen 5.4.1 bis 5.4.4 ergibt, da in der Fördersumme auch noch kleinere Maßnahmen wie die Stärkeindustrieerdspfel, sowie geringfügige Nachzahlungen bzw. Rückforderungen zu den einzelnen Fördermaßnahmen (Betriebsprämie, Ausgleichszulage und ÖPUL) enthalten sind. Letztere ergeben sich auf Grund der späteren Auswertung der Tabelle 5.4.6 "INVEKOS gesamt". Eine Auswertung mit den Größenklassen laut LWG (ehemalige Schillingbeträge) ist unter [www.gruenerbericht.at](http://www.gruenerbericht.at) oder [www.awi.bmlfuw.gv.at](http://www.awi.bmlfuw.gv.at) zu finden (jeweils als zweites Tabellenblatt).

2) Die Summe der Bundesländerwerte kann aufgrund von Rundungsdaten von der Gesamtsumme geringfügig abweichen.

Quelle: BMLFUW, AMA, INVEKOS-Daten mit Stand Mai 2012; LFRZ-Auswertung L040.



## Ländliche Entwicklung 2011 - Achse 1 bis 4 außer ÖPUL und AZ (1)

Tabelle 5.4.6

Größenklassen (in Euro)	Zahl der Förderungsfälle	Zahl der Förderungsfälle in Prozent	Ausbezahlte Förderungen in Euro	Ausbezahlte Förderungen in Prozent	Durchschnittlicher Betrag/Fall in Euro
0 - 5.000	39.633	82,35	17.599.332	5,35	444
5.000 - 10.000	2.238	4,65	15.976.681	4,86	7.139
10.000 - 15.000	2.048	4,26	25.035.278	7,61	12.224
15.000 - 20.000	1.148	2,39	19.156.684	5,82	16.687
20.000 - 25.000	540	1,12	12.102.971	3,68	22.413
25.000 - 30.000	445	0,92	12.201.804	3,71	27.420
30.000 - 40.000	540	1,12	18.787.092	5,71	34.791
40.000 - 50.000	394	0,82	17.677.839	5,37	44.868
50.000 - 60.000	249	0,52	13.583.548	4,13	54.552
60.000 - 70.000	178	0,37	11.440.775	3,48	64.274
70.000 - 100.000	314	0,65	25.843.579	7,86	82.304
100.000 -	398	0,83	139.599.197	42,43	350.752
<b>Österreich</b>	<b>48.125</b>	<b>100,00</b>	<b>329.004.779</b>	<b>100,00</b>	<b>6.836</b>

1) Umfassen alle Zahlungen für die Achsen 1 bis 4 des Programmes Ländliche Entwicklung (inklusive Konvergenzgebiet Burgenland) außer die Zahlungen für die Maßnahmen Ausgleichszulage für benachteiligte Gebiete (siehe Tabelle 5.4.3) und ÖPUL (siehe Tabelle 5.4.4). Es sind auch die FörderwerberInnen, die keine LandwirtInnen sind, enthalten. Auf die rund 4.100 sonstigen FörderwerberInnen entfällt ein Betrag von rund 156 Mio. Euro. Auf die rund 1000 Interessensgemeinschaften entfällt ein Betrag von rund 22 Mio. Euro.

Quelle: BMLFUW; AMA; Stand 31.12.2011; Auswertung E008.

Vollständige Tabelle unter: [www.gruenerbericht.at](http://www.gruenerbericht.at) oder [www.awi.bmlfuw.gv.at/gb](http://www.awi.bmlfuw.gv.at/gb) zu finden.

## Zahlungen 2011 - INVEKOS und Sonstige (1)

Tabelle 5.4.7

Größenklassen (in Euro)	Zahl der Förderungsfälle	Zahl der Förderungsfälle in Prozent	Ausbezahlte Förderungen in Euro	Ausbezahlte Förderungen in Prozent	Durchschnittlicher Betrag/Fall in Euro
0 - 5.000	45.933	34,91	95.875.401	5,59	2.087
5.000 - 10.000	27.306	20,75	201.862.381	11,77	7.393
10.000 - 15.000	19.626	14,91	241.936.877	14,10	12.327
15.000 - 20.000	12.734	9,68	220.584.762	12,86	17.323
20.000 - 25.000	8.182	6,22	182.720.634	10,65	22.332
25.000 - 30.000	5.338	4,06	145.780.683	8,50	27.310
30.000 - 40.000	5.855	4,45	201.102.696	11,72	34.347
40.000 - 50.000	2.764	2,10	123.196.485	7,18	44.572
50.000 - 60.000	1.519	1,15	82.675.904	4,82	54.428
60.000 - 70.000	825	0,63	53.248.695	3,10	64.544
70.000 - 100.000	991	0,75	80.856.177	4,71	81.590
100.000 -	514	0,39	85.458.137	4,98	166.261
<b>Österreich</b>	<b>131.587</b>	<b>100,00</b>	<b>1.715.298.832</b>	<b>100,00</b>	<b>13.035</b>

1) Die Summe, die in dieser Tabelle dargestellt wird, enthält alle Zahlungen aus Tabelle 5.4.5 und 5.4.6 sowie alle sonstigen Zahlungen aus der 1. und 2. Säule der GAP die direkt an Bäuerinnen und Bauern überwiesen werden, einschließlich der Zahlungen aus dem europäischen Fischereifonds (EFF). Sie ist geringer als die Summe der beiden Tabellen, da eben nur die Zahlungen, die an die Bäuerinnen und Bauern überwiesen werden, berücksichtigt sind. Der Betrag (rund 186 Mio. Euro), der im Jahr 2010 an die anderen rund 4.600 FörderwerberInnen ausgezahlt wurde, ist hier nicht enthalten. Eine Auswertung mit den Größenklassen laut LWG ist unter [www.gruenerbericht.at](http://www.gruenerbericht.at) oder [www.awi.bmlfuw.gv.at](http://www.awi.bmlfuw.gv.at) für alle Verteilungstabellen zu finden. (jeweils als zweites Tabellenblatt).

Quelle: BMLFUW; AMA; INVEKOS-Daten mit Stand Mai 2012; LFRZ-Auswertung L040.

Vollständige Tabelle unter: [www.gruenerbericht.at](http://www.gruenerbericht.at) oder [www.awi.bmlfuw.gv.at/gb](http://www.awi.bmlfuw.gv.at/gb) zu finden.



## 5.5 Soziale Sicherheit in der Landwirtschaft

### Anzahl der Versicherten (SVB) und Betriebe nach Versicherungszweigen sowie Pensionsempfänger

Tabelle 5.5.1

Bezeichnung						Änderung in % zu 2010
	2007	2008	2009	2010	2011	
<b>Pensionsversicherung</b>						
<b>Alle Versicherten</b>	<b>165.706</b>	<b>162.134</b>	<b>158.483</b>	<b>155.044</b>	<b>151.746</b>	<b>- 2,1</b>
davon Frauen	76.497	74.192	71.678	69.344	67.153	- 3,2
BetriebsführerInnen (1)	151.771	148.408	144.866	141.556	138.309	- 2,3
Hauptberuflich beschäftigte Ehegatten/Innen und ÜbergeberInnen	7.514	7.518	7.524	7.569	7.623	+ 0,7
Kinder	6.201	5.970	5.841	5.620	5.521	- 1,8
Freiwillige Versicherte	220	238	252	299	293	- 2,0
<b>Krankenversicherung</b>						
<b>Alle Versicherten</b>	<b>293.432</b>	<b>292.021</b>	<b>290.799</b>	<b>289.644</b>	<b>288.591</b>	<b>- 0,4</b>
BetriebsführerInnen (1)	135.663	133.283	130.845	128.591	126.422	- 1,7
Hauptberuflich beschäftigte Ehegatten/Innen und ÜbergeberInnen	6.872	6.934	6.988	7.082	7.170	+ 1,2
Kinder	6.229	6.011	5.896	5.698	5.589	- 1,9
Freiwillige Versicherte	225	221	206	198	173	- 12,6
KinderbetreuungsgeldbezieherInnen	2.664	2.390	2.307	2.144	1.989	- 7,2
Pensionisten (2)	141.779	143.182	144.557	145.931	147.248	+ 0,9
<b>Unfallversicherung</b>						
<b>Alle Versicherten</b>	<b>1.019.776</b>	<b>1.005.528</b>	<b>998.232</b>	<b>987.538</b>	<b>976.582</b>	<b>- 1,1</b>
Selbständig Erwerbstätige	520.286	514.365	508.203	502.006	495.680	- 1,3
BetriebsführerInnen (3)	289.405	286.053	282.418	279.015	275.479	- 1,3
EhegattenInnen (4)	208.082	205.672	203.059	200.612	198.069	- 1,3
Jagd- und Fischereipächter	21.142	20.982	20.766	20.472	20.285	- 0,9
Sonstige unfallversicherte Personen	1.657	1.658	1.960	1.907	1.847	- 3,1
Familienangehörige (4)	499.462	491.133	489.999	485.498	480.865	- 1,0
Eltern, Großeltern (4)	189.890	189.321	189.092	188.879	188.427	- 0,2
Kinder, Enkel (4)	249.420	243.185	243.833	241.112	238.281	- 1,2
Geschwister (4)	60.152	58.627	57.074	55.507	54.157	- 2,4
Selbstversicherte	28	30	30	34	37	+ 8,8
<b>Betriebshilfe - Wochengeld (5)</b>						
<b>Alle Versicherten</b>	<b>13.743</b>	<b>12.501</b>	<b>11.260</b>	<b>10.106</b>	<b>9.067</b>	<b>- 10,3</b>
BetriebsführerInnen (1)	13.095	11.928	10.738	9.634	8.633	- 10,4
Hauptberuflich beschäftigte Ehegattinnen und ÜbergeberInnen	613	546	502	458	423	- 7,6
Kinder	35	27	20	14	11	- 21,4
<b>Anzahl der Betriebe nach Versicherungszweigen (6)</b>						
Pensionsversicherung	128.177	126.122	123.878	121.835	119.720	- 1,7
Unfallversicherung	288.173	284.676	281.163	277.785	274.357	- 1,2
Krankenversicherung	115.011	113.653	112.229	110.995	109.753	- 1,1
Betriebshilfe/Wochengeld	13.096	11.937	10.679	9.616	8.668	- 9,9
<b>Anzahl der Pensionen (SVB) (6)</b>						
<b>Alle Pensionen</b>	<b>184.880</b>	<b>184.342</b>	<b>184.200</b>	<b>183.986</b>	<b>183.543</b>	<b>- 0,2</b>
alle Erwerbsunfähigkeitspensionen (7)	62.126	62.774	62.670	62.684	16.014	- 74,5
alle Alterspensionen (7)	76.941	76.402	76.917	77.138	124.016	+ 60,8
alle Witwen (Witwer)pensionen	41.135	40.546	40.062	39.687	39.098	- 1,5
alle Waisenpensionen	4.678	4.620	4.551	4.477	4.415	- 1,4
<p>1) Versicherungspflicht für Einheitswert &gt;= Euro 1.500,-.</p> <p>2) Durch gesetzliche Ausnahmebestimmungen entspricht diese Zahl nicht der Anzahl der Pensionen.</p> <p>3) Versicherungspflicht für Einheitswert &gt;= Euro 150,-.</p> <p>4) Geschätzt.</p> <p>5) Beitragspflicht nur für Frauen.</p> <p>6) Stand: jeweils zum 31.12.</p> <p>7) Umwandlung der EU-Pensionen in Alterspensionen bei Erreichung des gesetzlichen Antrittsalters (60/65) ab 1.1.2011 (iL Budgetbegleitgesetz)</p>						
Quelle: Sozialversicherungsanstalt der Bauern (SVB).						



Vergleich des Pensionistenanteiles in der Krankenversicherung mit anderen Berufsgruppen

Tabelle 5.5.2

Sozialversicherungsträger	Alle Versicherten	davon Pensionisten	Anteil in %	Alle Versicherten	davon Pensionisten	Anteil in %
	2010			2011		
<b>Alle Versicherten bzw. Pensionisten</b>	<b>6.447.172</b>	<b>2.168.791</b>	<b>33,6</b>	<b>6.543.564</b>	<b>2.199.424</b>	<b>33,6</b>
Alle Gebietskrankenkassen	4.922.467	1.567.502	31,8	5.004.642	1.593.645	31,8
Alle Betriebskrankenkassen	38.090	19.946	52,4	38.159	19.659	51,5
Versicherungsanstalt für Eisenbahnen und Bergbau	178.410	111.326	62,4	176.376	110.358	62,6
Versicherungsanstalt öffentlich Bediensteter	531.619	190.110	35,8	535.310	191.947	35,9
Sozialversicherungsanstalt der gewerbl. Wirtschaft	486.942	133.976	27,5	500.486	136.567	27,3
Sozialversicherungsanstalt der Bauern	289.644	145.931	50,4	288.591	147.248	51,0

Quelle: Hauptverband-Jahresergebnisse, SVB.

Vergleich verschiedener Pensionsparameter mit anderen Berufsgruppen (Auszug)

Tabelle 5.5.3

Versicherungsträger	2007	2008	2009	2010	2011
<b>Vergleich der durchschnittlichen Alterspensionen mit anderen Berufsgruppen (in Euro) (1,2,6,7)</b>					
<b>Männer und Frauen</b>					
PVA - Arbeiter	755	801	809	828	849
PVA - Angestellte	1.288	1.368	1.382	1.416	1.414
VA für Eisenbahnen und Bergbau - Eisenbahner	1.155	1.229	1.243	1.273	1.251
VA für Eisenbahnen und Bergbau - Bergbau	1.584	1.687	1.710	1.756	1.711
SVA der gewerblichen Wirtschaft	1.216	1.300	1.320	1.358	1.331
SVA der Bauern	689	732	738	754	722
<b>Männer</b>					
SVA der gewerblichen Wirtschaft	1.461	1.558	1.579	1.623	1.595
SVA der Bauern	958	1.019	1.027	1.048	1.038
<b>Frauen</b>					
SVA der gewerblichen Wirtschaft	913	979	994	1.022	993
SVA der Bauern	491	527	542	562	538
<b>Entwicklung des Leistungsvolumens (Versicherungsleistungen in Mio. Euro) (3,4,5)</b>					
PVA	22.930,2	24.231,4	25.562,5	26.691,6	27.637,0
VA für Eisenbahnen und Bergbau	659,5	682,4	702,9	709,1	722,9
SVA der gewerblichen Wirtschaft	2.386,1	2.523,1	2.653,9	2.773,2	2.851,4
SVA der Bauern	1.835,1	1.919,6	1.979,5	2.031,8	2.055,7
<b>Entwicklung des Bundesbeitrages zur Pensionsversicherung (Bundesbeitrag in Mio. Euro) (3,4,5)</b>					
PVA	2.296,1	2.645,4	3.559,9	3.831,3	3.921,8
VA für Eisenbahnen und Bergbau	370,7	336,9	340,6	335,4	355,0
SVA der gewerblichen Wirtschaft	705,1	773,9	813,0	1.061,0	1.049,3
SVA der Bauern	1.066,7	1.147,7	1.214,4	1.253,8	1.277,2
<b>Entwicklung der Pensionsbelastungsquote (Auf je 1.000 Pensionsversicherte entfallen ... Pensionisten) (2,4)</b>					
PVA - Arbeiter	802	796	841	846	838
PVA - Angestellte	437	432	440	444	446
VA für Eisenbahnen und Bergbau	1.062	984	928	897	878
SVA der gewerblichen Wirtschaft	489	472	460	453	445
SVA der Bauern	1.116	1.138	1.163	1.187	1.211
<b>Ausgleichszulagenfälle auf 100 Pensionen im Jahresdurchschnitt (2)</b>					
PVA - Arbeiter	14,2	14,4	14,3	14,0	13,7
PVA - Angestellte	3,2	3,5	3,5	3,5	3,5
VA für Eisenbahnen und Bergbau - Eisenbahner	7,0	7,0	7,1	7,0	7,0
VA für Eisenbahnen und Bergbau - Bergbau	8,6	8,8	8,4	7,8	7,4
SVA der gewerblichen Wirtschaft	11,1	10,8	10,4	9,9	9,4
SVA der Bauern	27,4	27,1	26,4	25,5	24,6
<b>Ausgleichszulagenaufwand in % der Gesamtausgaben (3,4,5)</b>					
PVA	2,5	2,5	2,5	2,4	2,3
VA für Eisenbahnen und Bergbau	1,2	1,3	1,2	1,1	1,1
SVA der gewerblichen Wirtschaft	2,9	2,8	2,6	2,4	2,3
SVA der Bauern	13,4	13,0	12,6	12,0	11,6

1) Einschließlich Zulagen und Zuschüssen.

2) Jahresergebnisse HVB.

3) Finanzstatistik HVB (2006 - 2010).

4) Ab 2005 HVB-Zahlen für VA für Eisenbahnen und Bergbau.

5) Seit Zusammenlegung zur PVA keine getrennte Darstellung Arbeiter/Angestellte verfügbar.

6) Werte 2008 enthalten bereits die vorgezogene Pensionserhöhung 2009 (wirksam ab 11/2008).

7) Ab 1.1.2011 Umwandlung der Pensionen wegen gem. Arbeitsfähigkeit (Erwerbsunfähigkeit) in Alterspensionen bei Erreichung des Regelpensionsalters (60/65).

Quelle: SVB.



**Ausgleichszulage und Kinderzuschuss**

Tabelle 5.5.4

	2007	2008	2009	2010	2011
<b>Richtsätze für die Ausgleichszulage in Euro</b>					
Alters- und Erwerbsunfähigkeitspension					
für Alleinstehende	726,00	747,00	772,40	783,99	793,40
für Ehepaare (gemeinsamer Haushalt)	1.091,14	1.120,00	1.158,08	1.175,45	1.189,56
Erhöhung für jedes Kind	76,09	78,29	80,95	82,18	122,41
Witwen- und Witwerpension	726,00	747,00	772,40	783,99	793,40
Waispension bis zum 24. Lebensjahr	267,04	274,76	284,10	288,36	291,82
Waispension nach dem 24. Lebensjahr	474,51	488,24	504,84	512,41	518,56
Vollwaisen bis zum 24. Lebensjahr	400,94	412,54	426,57	432,97	438,17
Vollwaisen nach dem 24. Lebensjahr	726,00	747,00	772,40	783,99	793,40
<b>Ausgleichszulage (1)</b>					
Anzahl der Ausgleichszulagenbezieher	50.125	49.400	47.915	46.073	44.495
Anteil am Pensionsstand in %	27,1	28,8	26,0	25,1	24,3
durchschnittliche Leistung in Euro	348,79	369,90	368,57	372,23	377,13
<b>Kinderzuschuss (1)</b>					
Anzahl der Kinderzuschussbezieher	5.325	5.214	5.171	5.122	5.097
Anteil am Pensionsstand in %	2,9	2,8	2,8	2,8	2,8
durchschnittliche Leistung in Euro	30,60	30,52	30,36	30,21	30,11

1) Stand Dezember.

Quelle: SVB.

**Pflegegeld - Pensionsversicherung 2011 (1)**

Tabelle 5.5.5

Bezeichnung	Anzahl	Prozent	Durchschnitt in Euro	Pflegegeldsatz Euro/Monat
<b>Alle PflegegeldbezieherInnen</b>	<b>38.999</b>	<b>100</b>	<b>438</b>	<b>-</b>
Stufe 1	7.819	20	153	154
Stufe 2	13.744	35	281	284
Stufe 3	6.408	16	433	443
Stufe 4	5.736	15	645	664
Stufe 5	3.666	9	858	902
Stufe 6	1.085	3	1.181	1.260
Stufe 7	741	2	1.573	1.656

1) Stand Dezember.

Quelle: SVB.

**Durchschnittliches Pensionsantrittsalter 2011**

Tabelle 5.5.6

Pensionsarten	Männer und Frauen				Männer				Frauen			
	PVA-Arb	PVA-Ang	SVG	SVB	PVA-Arb	PVA-Ang	SVG	SVB	PVA-Arb	PVA-Ang	SVG	SVB
<b>Direktpensionen</b>	<b>57,9</b>	<b>58,3</b>	<b>60,5</b>	<b>58,1</b>	<b>58,2</b>	<b>60,3</b>	<b>61,3</b>	<b>58,4</b>	<b>57,3</b>	<b>57,1</b>	<b>59,0</b>	<b>57,9</b>
alle Alterspensionen	61,3	60,3	61,9	59,7	62,7	62,5	63,1	61,8	59,9	58,9	59,9	59,0
Normale Alterspension (1)	62,6	62,2	63,2	61,6	66,0	66,0	65,7	67,1	61,1	61,2	61,1	61,1
Vorzeitige Alterspension	60,2	59,1	60,7	58,3	61,5	61,6	61,7	60,9	57,7	57,1	57,3	56,7
Erwerbsunfähigkeitspensionen	52,2	50,5	55,3	56,8	53,1	53,1	56,0	57,1	49,6	48,3	53,1	56,5

1) Bei Männern 55 und bei Frauen 60 Jahre.

PVA-Arb = Pensionversicherungsanstalt - Arbeiter.

PVA-Ang = Pensionversicherungsanstalt - Angestellten.

SVG = Sozialversicherungsanstalt der gewerblichen Wirtschaft.

Quelle: HVB.

**Anerkannte Versicherungsfälle in der Land- und Forstwirtschaft nach Abzweigung**

Tabelle 5.5.7

Tabelle unter: [www.gruenerbericht.at](http://www.gruenerbericht.at) oder [www.awi.bmlfuw.gv.at/gb](http://www.awi.bmlfuw.gv.at/gb) zu finden.**Stand an Unfallrenten und durchschnittliche Rentenleistung**

Tabelle 5.5.8

Tabelle unter: [www.gruenerbericht.at](http://www.gruenerbericht.at) oder [www.awi.bmlfuw.gv.at/gb](http://www.awi.bmlfuw.gv.at/gb) zu finden.**Beitragsvolumen der Sozialversicherungsanstalt der Bauern**

Tabelle 5.5.9

Tabelle unter: [www.gruenerbericht.at](http://www.gruenerbericht.at) oder [www.awi.bmlfuw.gv.at/gb](http://www.awi.bmlfuw.gv.at/gb) zu finden.



Leistungsvolumen der SVB (Entwicklung 2007 - 2011)

Tabelle 5.5.10

Bezeichnung	2007	2008	2009	2010	2011
	in Mio. Euro				
<b>Alle Leistungen</b>	<b>2.577,7</b>	<b>2.693,7</b>	<b>2.775,4</b>	<b>2.837,9</b>	<b>2.867,6</b>
<b>Pensionsversicherung</b>	<b>1.835,1</b>	<b>1.919,6</b>	<b>1.979,5</b>	<b>2.031,8</b>	<b>2.055,7</b>
Direktrenten	1.140,6	1.194,8	1.242,4	1.281,0	1.318,1
Hinterbliebenenrenten	197,4	206,5	209,4	213,1	215,9
Ausgleichszulage	253,5	257,5	256,5	249,2	243,8
Beitrag zur Krankenversicherung der Pensionisten	192,5	206,3	215,8	221,7	209,9
Rehabilitation und Gesundheitsvorsorge	44,3	50,4	51,2	62,5	63,9
Übrige Versicherungsleistungen	6,8	4,1	4,2	4,3	4,1
<b>Krankenversicherung</b>	<b>459,6</b>	<b>483,2</b>	<b>485,2</b>	<b>486,7</b>	<b>490,0</b>
Ärztliche Hilfe	111,1	117,3	117,1	116,5	115,6
Heilmittel, Heilbehelfe	145,3	157,9	143,6	141,2	141,3
Anstaltspflege / Verpflegskosten	2,6	2,3	2,7	2,8	2,6
Überweisungen an die Landeskrankenanstaltenfonds	145,1	146,5	155,5	158,6	163,1
Zahnbehandlung, Zahnersatz	25,9	26,8	31,8	32,3	32,0
Übrige Versicherungsleistungen	29,6	32,4	34,4	35,3	35,4
davon Betriebshilfe und Wochengeld	3,6	3,3	3,6	3,7	3,5
davon Teilzeithilfe und Zuschuss zur Teilzeithilfe	0,0	0,0	0,0	0,0	0,0
<b>Unfallversicherung</b>	<b>88,0</b>	<b>91,5</b>	<b>93,6</b>	<b>95,8</b>	<b>98,3</b>
Versehrtenrente	40,0	39,3	39,0	38,0	37,0
Betriebsrente	10,3	11,9	13,2	14,6	15,7
Hinterbliebenenrente	15,1	15,4	15,5	15,5	15,6
Unfallheilbehandlung	10,1	11,0	11,1	12,4	13,4
Übrige Versicherungsleistungen	12,5	13,9	14,9	15,3	16,6
<b>Pflegegeld</b>	<b>195,0</b>	<b>199,4</b>	<b>217,2</b>	<b>223,6</b>	<b>223,6</b>
Pensionsversicherung	193,7	198,1	215,8	222,3	222,4
Unfallversicherung	1,3	1,3	1,4	1,3	1,2

Quelle: SVB.

Mittel für die Altersversorgung der Bäuerinnen und Bauern (1)

Tabelle 5.5.11

Art der Leistung	2007	2008	2009	2010	2011	Änd. zu '10
	in 1.000 Euro					
<b>Eigenleistungen der Landwirtschaft</b>	<b>623,394</b>	<b>639,442</b>	<b>637,333</b>	<b>635,286</b>	<b>650,495</b>	<b>2,4</b>
davon in Form						
der Beiträge	359,583	366,334	371,229	372,252	383,001	2,9
der Abgabe (2)	20,296	20,209	20,380	20,320	20,320	0,0
des Ausgedingtes laut Buchführung (3)	243,515	252,899	245,725	242,714	247,174	1,8
<b>Bundesbeteiligung bzw. Fremdleistungen in Form von Beiträgen (4)</b>	<b>1.524,788</b>	<b>1.607,376</b>	<b>1.674,661</b>	<b>1.705,238</b>	<b>1.718,025</b>	<b>0,7</b>
davon						
Partnerleistung (5)	181,735	184,544	186,886	186,601	182,515	-2,2
Ausfallhaftung des Bundes (4) (6)	1.066,729	1.147,739	1.214,383	1.253,833	1.277,192	1,9
Teilversicherte (7)	22,802	17,628	16,900	15,571	14,499	-6,9
Ersatz der Ausgleichszulage	253,522	257,465	256,492	249,233	243,819	-2,2

1) Die sonstigen Erträge, wie Verzugszinsen, Beitragszuschläge, Vermögenserträge und Ersätze für Leistungsaufwendungen sind bei dieser Aufstellung nicht berücksichtigt.

2) Abgabe von land- und forstwirtschaftlichen Betrieben, siehe auch Tabelle 1.3.5.

3) Ausgedingelast = Natural- und Geldwert, Wohnung.

4) Berechnung der Prozentanteile ohne Berücksichtigung der Abgabe.

5) Nach § 24 (2) BSVG.

6) Nach § 31 (1) BSVG.

7) Nach § 3 (1) Z.2 APG.

Quelle: LBG Wirtschaftsbereich, SVB.



## Familienlastenausgleich (in Mio. Euro)

Tabelle 5.5.12

Die Selbständigen in der Land- und Forstwirtschaft haben aus Mitteln des Ausgleichsfonds folgende Leistungen erhalten:	2006	2007	2008	2009	2010	2011
Familienbeihilfe	66,96	65,67	69,60	64,69	60,02	51,04
Mutter-Kind-Pass-Bonus und Kleinkindbeihilfe	0,00	0,00				
Kinderbetreuungsgeld / Zuschuss KBG (1)	15,46	14,75	14,91	14,98	14,04	13,04
Anteil Krankenversicherungbeitrag von KBG	1,52	1,46	1,36	1,29	1,21	1,15
Anteil Pensionsversicherungbeitrag von KBG	10,35	12,90	11,17	10,29	14,36	13,50
Schülerfreifahrten/Schulfahrtbeihilfen, Lehrlingsfreifahrten/Lehrlingsfahrtbeihilfen	8,89	8,63	7,67	7,43	6,76	6,25
Schulbücher	2,34	2,33	1,99	1,92	1,77	1,68
Kosten der Betriebshilfe/Wochengeld	2,33	2,54	2,76	2,32	2,52	2,61
Teilzeitbeihilfe/Zuschuss zur Teilzeitbeihilfe	0,01	0,00				
<b>Leistungen des Familienlastenausgleichsfonds</b>	<b>107,85</b>	<b>108,27</b>	<b>109,45</b>	<b>100,67</b>	<b>100,67</b>	<b>89,27</b>

1) KBG = Kinderbetreuungsgeld.

Bemerkung: Im Jahr 2011 haben die Selbständigen in der Land- und Forstwirtschaft in den Ausgleichsfonds für Familienbeihilfen als "Beiträge von land- und forstwirtschaftlichen Betrieben" 6,350 Mio. Euro (2005: 6,312 Mio. Euro, 2006: 6,215 Mio. Euro, 2007: 6,342 Mio. Euro) eingezahlt.

Quelle: BMWF.

## Landwirtschaftliche Nebentätigkeiten - Übersicht

Tabelle 5.5.13

Nebentätigkeit - Übersicht	Nebentätigkeit - Detail
Nebengewerbe der Land- und Forstwirtschaft (1)	Be- und Verarbeitung überwiegend eigener Naturprodukte sowie Mostbuschenschank und Almausschank (1)  persönliche Dienstleistung (mit oder ohne eigene Betriebsmittel) für andere land(forst)wirtschaftliche Betriebe, einschließlich der Tätigkeit als Betriebs Helfer (im Rahmen eines Maschinen- und Betriebshilferinges) sowie als Holzakkordant  Kommunaldienstleistungen (z.B. Mähen von Straßenrändern und -böschungen, Sammeln und Kompostieren von fremden Abfällen, Schneeräumung)  Fuhrwerksdienste sowie das Vermieten und Einstellen von Reitpferden Vermietung land(forst)wirtschaftlicher Betriebsmittel
Buschenschank, mit Ausnahme von Mostbuschenschank (soweit dieser nicht auf der Basis eines "Anmeldegewerbes" geführt wird)	
Privatzimmervermietung ("Urlaub am Bauernhof") bis zu 10 Fremdbetten soweit eine wirtschaftliche Einheit mit dem bäuerlichen Betrieb besteht (1)	
Sonstige Tätigkeiten, die im Ergebnis einer Dienstleistung eines Landwirtes für einen anderen gleichkommen.	Schweinetätowierer Waldhelfer  Klaupfeger Milchprobenehmer Besamungstechniker
Tätigkeiten im Rahmen der Qualitätssicherung	Fleischklassifizierer Saatgut- und Sortenberater Biokontrollor Zuchtwart Hagelschätzer, Hagelberater Land- und forstwirtschaftliche Beratungs- und Vortragstätigkeiten
Tätigkeiten im eingeschränkten Umfang	Holzschnitzerei, Bauernmalerei Holzhacken Adventkranzbinden, Korbflechten etc.
Tätigkeiten als land- und forstwirtschaftlicher Sachverständiger	
Tätigkeiten nach §5 Abs.5 lit.g LAG: Tätigkeiten für die eine Gewerbeberechtigung und/oder berufsrechtliche Berechtigung nicht	Seminarbäuerin Bäuerliche Tagesmutter  Betriebspräsentation Heu-Erlebnisbäder, ProduktbotschafterIn, Steinmehlverwertung u.a.

1) Tätigkeiten mit einem Freibetrag von 3.700 Euro, sofern nach dem Pauschalssystem ermittelt wird.

Quelle: SVB.



## Landwirtschaftliche Nebentätigkeiten: Betriebe und Anzahl (1)

Tabelle 5.5.14

	Burgenland	Kärnten	Nieder- österreich	Ober- österreich	Salzburg	Steiermark	Tirol	Vorarlberg	Wien	Öster- reich
<b>Betriebe mit Nebentätigkeiten (2)</b>										
2006	1.285	3.140	7.108	6.596	2.000	7.719	2.783	871	58	<b>31.560</b>
2007	1.267	3.121	6.805	6.392	1.992	7.439	2.757	958	59	<b>30.790</b>
2008	1.285	3.144	6.813	6.322	2.056	7.333	2.713	959	56	<b>30.681</b>
2009	1.234	3.060	6.579	6.247	2.074	6.664	2.655	960	55	<b>29.528</b>
2010	1.282	2.968	6.875	6.394	2.127	6.252	2.732	981	59	<b>29.670</b>
<b>Anzahl der Nebentätigkeiten</b>										
2006	1.689	4.423	9.188	8.886	2.742	10.179	4.670	1.493	64	<b>43.334</b>
2007	1.707	4.478	8.876	8.551	2.752	9.765	4.800	1.680	66	<b>42.675</b>
2008	1.782	4.630	8.886	8.437	2.911	9.773	4.789	1.609	63	<b>42.880</b>
2009	1.804	4.577	8.572	8.533	3.029	8.901	4.770	1.642	60	<b>41.886</b>
2010	1.670	4.507	9.093	8.894	3.165	8.325	5.046	1.736	65	<b>42.701</b>
<b>davon Nebentätigkeiten mit einer Freibetragsgrenze von 3.700 Euro</b>										
2006	528	1.590	2.998	2.462	1.216	4.572	1.560	321	24	<b>15.271</b>
2007	525	1.548	2.920	2.398	1.200	4.432	1.535	313	24	<b>14.895</b>
2008	510	1.491	2.788	2.336	1.179	4.288	1.494	301	21	<b>14.408</b>
2009	471	1.404	2.546	2.242	1.133	3.542	1.424	283	22	<b>13.067</b>
2010	455	1.305	2.372	2.107	1.097	3.259	1.356	278	24	<b>12.253</b>

1) Betriebe mit einer oder mehreren Nebentätigkeiten; Stand der Auswertung 26.6.2012. Werte für 2011 lagen zu Redaktionsschluss noch nicht vor.

2) Der Rückgang bei den Betrieben ab dem Jahr 2009 ergibt sich durch die Änderungen bei der Urprodukteverordnung. Mit der neuen VO wurde eine Anzahl von Produkten, die davor Verarbeitungsprodukte und somit beitragspflichtig waren, zu Urprodukten (z.B. Kernöl, Säfte).

Weiters ist laut einer Entscheidung des Landeshauptmannes von Kärnten der Betrieb von Blowärmelanlagen in Form von Genossenschaften nicht möglich, und es liegt in dieser Konstellation keine Nebentätigkeit vor. Photovoltaik, Wind- und Wasserkraftwerke stellen keine Nebentätigkeit mehr dar.

Zusätzlich gehen die Gebietskrankenkassen vermehrt dazu über, bisher seitens der SVB eindeutig als Nebentätigkeit definierte Tätigkeiten unter Dienstnehmerstätigkeit zu sehen (Biokontrollor).

Eine Trendwende in der Anzahl der Nebentätigkeiten konnte ab dem Jahr 2010 durch umfangreiche Aktionen (Schwerpunktaktionen seitens der Betriebsprüfung, Auftraggeberdatenbank) erreicht werden.

Quelle: SVB.

Betriebe in der Pensionsversicherung der SVB -  
Einheitswert (EHW)-statistik nach Bundesländern (1)

Tabelle 5.5.15

Einheitswertstufen in Euro (2) (3)	Österreich	Burgenland	Kärnten	Nieder- österreich	Ober- österreich	Salzburg	Steiermark	Tirol	Vorarlberg	Wien
bis 1.400	<b>1.984</b>	17	293	141	76	206	159	909	163	20
1.500 - 2.200	<b>9.973</b>	477	1.110	1.582	1.673	768	2.555	1.433	259	116
2.300 - 5.900	<b>34.192</b>	1.325	3.909	6.419	5.738	2.664	9.405	3.588	808	336
6.000 - 7.900	<b>10.776</b>	361	1.120	2.531	2.238	752	2.758	736	229	51
8.000 - 9.900	<b>7.915</b>	266	769	1.958	1.712	573	1.953	502	135	47
10.000 - 14.900	<b>13.147</b>	434	1.087	3.529	3.366	865	3.011	586	193	76
15.000 - 19.900	<b>7.968</b>	322	595	2.266	2.176	573	1.620	258	101	57
20.000 - 24.900	<b>5.154</b>	283	331	1.573	1.551	287	937	97	66	29
25.000 - 29.900	<b>3.552</b>	188	222	1.173	1.093	186	569	50	35	36
30.000 - 39.900	<b>4.672</b>	337	233	1.721	1.462	153	653	39	35	39
40.000 - 49.900	<b>3.125</b>	241	138	1.308	992	49	342	9	12	34
50.000 - 59.900	<b>2.216</b>	193	109	1.025	649	24	183	5	3	25
60.000 - 65.400	<b>874</b>	84	34	422	253	4	57	3	0	17
65.500 - 69.900	<b>414</b>	45	13	241	85	4	19	1	0	6
70.000 - 84.900	<b>942</b>	141	29	566	152	3	37	1	1	12
85.000 - 99.900	<b>609</b>	79	14	392	91	1	24	2	0	6
100.000 - 149.900	<b>756</b>	119	25	477	87	1	34	0	0	13
150.000 und mehr	<b>331</b>	45	28	171	41	3	33	0	1	9
<b>Alle Betriebe</b>	<b>108.600</b>	<b>4.957</b>	<b>10.059</b>	<b>27.495</b>	<b>23.435</b>	<b>7.116</b>	<b>24.349</b>	<b>8.219</b>	<b>2.041</b>	<b>929</b>

1) Stand: 31.12.2011.

2) Die Gruppe bis 1.400 Euro EHW umfasst alle Betriebe mit EHW bis 1.499 Euro - aufgrund einer gesetzlichen Bestimmung (§ 23 Abs. 3 BSVG - letzter Satz) sind die Einheitswerte auf volle hundert Euro abzurunden —> 1.400 Euro. Deshalb beginnt die nächste Gruppierung mit 1.500 Euro usw.

3) Im Jahr 2011 lagen 1.991 Betriebe über einem Einheitswert von 79.900 Euro und damit über der (einfachen) Höchstbeitragsgrundlage von 4.900 Euro.

Quelle: SVB.



## 6. Nachhaltige Entwicklung - Land-, Forst, Umwelt und Wasser

### 6.1 Erneuerbare Energieträger

#### Energiebilanz

Tabelle 6.1.1

Tabelle unter: [www.gruenerbericht.at](http://www.gruenerbericht.at) oder [www.awi.bmlfuw.gv.at/gb](http://www.awi.bmlfuw.gv.at/gb) zu finden.

#### Entwicklung der automatischen Holzfeuerungsanlagen (1) (Auszug)

Tabelle 6.1.2

		1980 - 1991	1992 - 2001	2007	2008	2009	2010	2011	Summe 1992 - 2011
		Kleinanlagen (bis 100 kW)	Anzahl	9.605	31.047	6.971	15.197	12.774	11.787
	Leistung kW	428.576	1.042.534	216.993	411.478	369.730	346.863	401.771	2.789.369
davon Pellets- kessel	Anzahl		12.274	3.915	11.101	8.446	8.131	10.400	54.267
Mittlere Anlagen (über 100 bis 1 MW)	Anzahl	1.569	2.040	522	639	652	609	665	5.127
	Leistung kW	451.724	582.992	157.663	195.191	193.250	167.029	196.578	1.492.703
davon Pellets- kessel							78	105	183
Großanlagen (über 1 MW)	Anzahl	192	324	88	57	52	32	56	609
	Leistung kW	360.288	792.446	197.900	105.900	115.750	67.800	114.300	1.394.096
davon Pellets- kessel							0	0	0
	<b>Gesamtzahl</b>	<b>11.366</b>	<b>33.411</b>	<b>7.581</b>	<b>15.893</b>	<b>13.478</b>	<b>12.428</b>	<b>14.865</b>	<b>97.656</b>
	<b>Leistung kW</b>	<b>1.240.588</b>	<b>2.417.972</b>	<b>572.556</b>	<b>712.569</b>	<b>678.730</b>	<b>581.692</b>	<b>712.649</b>	<b>5.676.168</b>

1) Ohne Stückgutheizungen.

Quelle: Landwirtschaftskammer Niederösterreich.

Vollständige Tabelle unter: [www.gruenerbericht.at](http://www.gruenerbericht.at) oder [www.awi.bmlfuw.gv.at/gb](http://www.awi.bmlfuw.gv.at/gb) zu finden.

#### Geförderte Flächen für nachwachsende Rohstoffe (NAWAROS) (1)

Tabelle 6.1.3

Feldfrüchte	2003	2004	2005	2006	2007	2008	2009	Änderung 2009 zu 2008 in %
	Flächen in ha							
<b>Getreide</b>	<b>1.206</b>	<b>1.259</b>	<b>2.358</b>	<b>4.936</b>	<b>12.598</b>	<b>8.299</b>	<b>13.941</b>	+ 68,0
Weichweizen	301	181	279	1.784	9.190	6.152	10.339	+ 68,1
Sonstiges Getreide	75	433	660	1.441	1.848	1.505	2.902	+ 92,9
Körnermais	830	645	1.420	1.711	1.560	642	700	+ 9,1
<b>Körnerleguminosen</b>		<b>20</b>	<b>1</b>	<b>10</b>	<b>14</b>	<b>2</b>		- 100,0
<b>Ölfrüchte</b>	<b>11.129</b>	<b>5.401</b>	<b>10.166</b>	<b>10.556</b>	<b>11.088</b>	<b>3.288</b>	<b>2.063</b>	- 37,3
Raps	8.611	4.091	6.494	7.450	8.998	2.639	1.583	- 40,0
Sonnenblumen	2.480	1.304	3.536	2.952	2.061	649	480	- 26,1
Sonstige Ölfrüchte	38	5	137	154	29			
<b>Feldfutterbau</b>	<b>4.374</b>	<b>6.842</b>	<b>9.095</b>	<b>10.100</b>	<b>12.265</b>	<b>9.252</b>	<b>8.881</b>	- 4,0
Silomais	278	2.404	6.166	7.442	8.403	6.572	7.018	+ 6,8
Elefantengras	17	35	92	367	664	80	170	+ 112,3
Sudangras			50	91	101	296	216	- 26,9
Sonstige Gräser (Klee, Luzerne, Klee gras, e	2.593	2.352	980	587	1.658	1.472	1.454	- 1,2
Mariendistel	1.272	1.938	1.744	1.537	1.402			
Sonstiges Feldfutter	214	112	63	76	37	832	23	- 97,2
<b>Energieholz</b>	<b>367</b>	<b>353</b>	<b>342</b>	<b>385</b>	<b>453</b>	<b>116</b>	<b>196</b>	+ 69,5
<b>NAWAROS-Flächen (2)</b>	<b>17.075</b>	<b>13.874</b>	<b>21.964</b>	<b>25.987</b>	<b>36.418</b>	<b>20.956</b>	<b>25.081</b>	+ 19,7

1) Inklusive Energiepflanzen, 2004: 3.555 ha; 2005: 8.294 ha; 2006: 11.251 ha; 2007: 17.473 ha; 2008: 20.956 ha. Energiepflanzen umfassen alle Fruchtarten, für die eine Energiepflanzenbeihilfe ausbezahlt wurde (Basis: Anbau- und Liefervertrag).

2) Umfassen alle geförderten NAWAROS-Flächen.

Quelle: BMLFUW, AMA, INVEKOS-Daten, Stand vom März 2010.

#### Erneuerbare Energieträger - Einspeisetarife

Tabelle 6.1.4

Tabelle unter: [www.gruenerbericht.at](http://www.gruenerbericht.at) oder [www.awi.bmlfuw.gv.at/gb](http://www.awi.bmlfuw.gv.at/gb) zu finden.

#### Ökostrom - Einspeisemengen und Vergütungen in Österreich

Tabelle 6.1.5

Tabelle unter: [www.gruenerbericht.at](http://www.gruenerbericht.at) oder [www.awi.bmlfuw.gv.at/gb](http://www.awi.bmlfuw.gv.at/gb) zu finden.



## 6.2 Nachhaltige Waldbewirtschaftung (Zu diesem Kapitel gibt es keine Tabellen)

## 6.3 Gewässerschutz

### Nitrat - Potentielle Beobachtungs- und Maßnahmenggebiete für Grundwasserkörper

Tabelle 6.3.1

Tabelle unter: [www.gruenerbericht.at](http://www.gruenerbericht.at) oder [www.awi.bmlfuw.gv.at/gb](http://www.awi.bmlfuw.gv.at/gb) zu finden.

### Stickstoffanfallswerte in der Tierhaltung

Tabelle 6.3.2

Tabelle unter: [www.gruenerbericht.at](http://www.gruenerbericht.at) oder [www.awi.bmlfuw.gv.at/gb](http://www.awi.bmlfuw.gv.at/gb) zu finden.

### GVE-Umrechnungsschlüssel für landwirtschaftliche Nutztiere

Tabelle 6.3.3

Tierarten	Förderungen (z.B. AZ, ÖPUL 07, Investitions- förderung)	Tierarten	Förderungen (z.B. AZ, ÖPUL 07, Investitions- förderung)
<b>Pferde:</b>		<b>Schafe:</b>	
Fohlen unter 1/2 Jahr		Lämmer bis unter 1/2 Jahr	0,07
Fohlen 1/2 Jahr bis unter 1 Jahr	0,50	Jungschafe bis unter 1 Jahr (ohne Mutterschafe)	0,07
Jungpferde 1 bis unter 3 Jahre	1,00	Schafe 1 Jahr und älter, männlich	0,15
Pferde 3 Jahre alt und älter:		Schafe 1 Jahr und älter, weiblich (ohne Mutterschafe)	0,15
Hengste und Wallachen	1,00	Mutterschafe, Widder	0,1500
Stuten	1,00	<b>Ziegen:</b>	
Esel, Maultiere und Pony, >1/2 Jahr	0,50	Kitze bis unter 1/2 Jahr	0,07
<b>Rinder: (1)</b>		Jungziegen bis unter 1 Jahr (ohne Mutterziegen)	0,07
Schlachtkälber bis 300 kg LG	0,40	Ziegen 1 Jahr und älter (ohne Mutterziegen)	0,15
Andere Kälber und Jungrinder bis zu 6 Monate (2)	0,40	Mutterziegen, Ziegenböcke	0,1500
Andere Kälber und Jungrinder 6 Monate bis 1 Jahr (2)	0,60	<b>Hühner:</b>	
Jungvieh 1 bis unter 2 Jahre	0,60	Küken und Junghennen für Legezwecke < 1/2 Jahr	0,0015
Rinder über 2 Jahre und älter:		Legehennen:	
Stiere und Ochsen	1,00	1/2 Jahr bis unter 1 1/2 Jahre	0,004
Schlachtkalbinnen	1,00	1 1/2 Jahre und älter	0,004
Nutz- und Zuchtkalbinnen	1,00	Hähne	0,004
Milchkühe	1,00	Mastküken und Jungmasthühner	0,0015
Mutter- und Ammenkühe	1,00	Zwerghühner, Wachteln; ausgewachsen	0,00
Milch - 1.000 verkaufte kg		<b>Gänse</b>	0,008
<b>Schweine:</b>		<b>Enten</b>	0,004
Ferkel bis unter 20 kg Lebendgewicht (LG) (3)		<b>Truthühner (Puten)</b>	0,007
Jungschweine 20 bis 30 kg LG	0,07	Rotwild (in umzäunten Flächen ab 1 Jahr)	0,25
Jungschweine 30 bis unter 50 kg LG	0,15	Anderes Zuchtwild (in umzäunten Flächen ab 1 Jahr)	0,15
Mastschweine 50 bis unter 80 kg LG	0,15	Lama ab 1 Jahr	0,15
Mastschweine 80 bis unter 110 kg LG	0,15	<b>Strauße</b>	0,15
Mastschweine größer als 110 kg	0,15	<b>Kaninchen:</b>	
Zuchtschweine 50 kg und mehr LG		Mastkaninchen	0,0025
Jungsauen, nicht gedeckt	0,15	Zuchtkaninchen und Angorakaninchen	0,025
Jungsauen, gedeckt	0,30		
Ältere Sauen, nicht gedeckt	0,30		
Ältere Sauen, gedeckt	0,30		
Zuchtsauen mit Ferkel bis 20 kg			
Zuchteber	0,30		

1) Bezieht sich auf Spalte Förderungen; Zwergrinder: bis unter 1/2 Jahr 0,20 GVE; ab 1/2 Jahr bis 2 Jahre 0,30 GVE und ab 2 Jahre 0,50 GVE.

2) Kälber bis 3 Monate 0,15 GVE und Jungrinder 3 Monate bis 1 Jahr 0,40 GVE.

3) Babyferkel bis 10 kg werden nicht gesondert bewertet.

Quelle: BMLFUW.



## 7. Landwirtschaft im internationalen Zusammenhang

### 7.1 Agrarpolitik im Rahmen der Europäischen Union

EU-Direktzahlungen der 1. Säule der Gemeinsamen Agrarpolitik (GAP) (1)

Tabelle 7.1.1

Nationale Obergrenzen - Tabelle 1 (in Mio. Euro)										
Mitgliedstaat	2007	2008	2009	2010	2011	2012	2013	2014	2015	2016 und Folgejahre
Belgien	593,4	606,9	614,2	611,8	611,8	614,9	614,9	614,9	614,9	614,9
Dänemark	1.021,3	1.027,3	1.030,5	1.031,3	1.031,3	1.049,0	1.049,0	1.049,0	1.049,0	1.049,0
Deutschland	5.695,6	5.744,2	5.770,3	5.772,0	5.772,0	5.852,9	5.852,9	5.852,9	5.852,9	5.852,9
Griechenland	2.171,2	2.175,7	2.380,7	2.228,6	2.231,6	2.232,8	2.216,8	2.216,8	2.216,8	2.216,8
Spanien	4.649,9	4.664,1	4.858,0	5.119,0	5.119,0	5.292,6	5.149,8	5.149,8	5.149,8	5.149,8
Frankreich	8.282,9	8.330,2	8.407,6	8.423,2	8.423,2	8.523,6	8.523,6	8.523,6	8.523,6	8.523,6
Irland	1.337,9	1.340,8	1.342,3	1.340,5	1.340,5	1.340,9	1.340,9	1.340,9	1.340,9	1.340,9
Italien	3.813,5	3.835,7	4.143,2	4.210,9	4.230,9	4.373,7	4.373,7	4.373,7	4.373,7	4.373,7
Luxemburg	37,1	37,1	37,5	37,6	37,7	37,7	37,1	37,1	37,1	37,1
Niederlande	833,9	846,4	853,1	853,2	853,2	897,8	897,8	897,8	897,8	897,8
Österreich	737,1	742,6	745,6	747,3	747,4	751,7	751,7	751,7	751,7	751,7
Portugal	571,4	572,4	608,8	589,8	589,8	606,3	606,3	606,3	606,3	606,3
Finnland	563,6	565,7	566,8	565,5	565,8	570,5	570,5	570,5	570,5	570,5
Schweden	755,0	760,3	763,1	765,2	765,2	770,9	770,9	770,9	770,9	770,9
Vereinigtes Königreich	3.961,0	3.977,2	3.985,9	3.976,4	3.976,5	3.988,0	3.987,9	3.987,9	3.987,9	3.987,9
Nationale Obergrenzen - Tabelle 2 (in Mio. Euro)										
Mitgliedstaat	2007	2008	2009	2010	2011	2012	2013	2014	2015	2016 und Folgejahre
Bulgarien	200,4	240,5	287,4	336,0	416,4	499,3	580,1	660,8	741,6	814,3
Tschechische Republik	377,9	470,0	559,6	654,2	739,9	832,1	909,3	909,3	909,3	909,3
Estland	40,4	50,5	60,5	71,6	81,7	92,0	101,2	101,2	101,2	101,2
Zypern	17,7	22,1	31,7	38,9	43,7	49,1	53,5	53,5	53,5	53,5
Lettland	60,8	75,6	90,0	105,4	119,3	134,0	146,5	146,5	146,5	146,5
Litauen	154,9	193,1	230,6	271,0	307,7	347,0	380,1	380,1	380,1	380,1
Ungarn	540,3	672,8	807,4	947,1	1.073,8	1.205,0	1.319,0	1.319,0	1.319,0	1.319,0
Malta	1,6	2,1	3,8	4,2	4,7	5,1	5,1	5,1	5,1	5,1
Polen	1.263,7	1.572,6	1.877,1	2.192,3	2.477,3	2.788,2	3.044,5	3.044,5	3.044,5	3.044,5
Rumänien	441,9	530,7	623,4	729,9	907,5	1.086,6	1.264,5	1.442,3	1.442,3	1.442,3
Slowenien	59,0	73,5	87,9	103,4	117,4	131,5	144,2	144,2	144,2	144,2
Slowakei	161,4	200,9	240,0	280,4	317,0	355,2	388,2	388,2	388,2	388,2

1) Nationale Obergrenzen ab 2009 gemäß Artikel 40, VO (EU) 73/2009, bis 2008 gemäß Artikel 41 und 71c laut VO (EG) Nr. 1782/2003; beinhaltet alle Entkopplungen bis 2012 (VO (EU) Nr. 360/2010).

Quelle: EU-Kommission, EU-Amtstblatt L106/2010.

Vollständige Tabelle unter: [www.gruenerbericht.at](http://www.gruenerbericht.at) oder [www.awi.bmlfuw.gv.at/gb](http://www.awi.bmlfuw.gv.at/gb) zu finden.

#### GAP-Reform - Umsetzung in den EU-Mitgliedstaaten nach GAP-Health-Check

Tabelle 7.1.2

Tabelle unter: [www.gruenerbericht.at](http://www.gruenerbericht.at) oder [www.awi.bmlfuw.gv.at/gb](http://www.awi.bmlfuw.gv.at/gb) zu finden.

#### Cross Compliance - Anforderungen an die Betriebsführung

Tabelle 7.1.3

Tabelle unter: [www.gruenerbericht.at](http://www.gruenerbericht.at) oder [www.awi.bmlfuw.gv.at/gb](http://www.awi.bmlfuw.gv.at/gb) zu finden.

#### GLÖZ-Standards und nationale Umsetzung

Tabelle 7.1.4

Tabelle unter: [www.gruenerbericht.at](http://www.gruenerbericht.at) oder [www.awi.bmlfuw.gv.at/gb](http://www.awi.bmlfuw.gv.at/gb) zu finden.



EU-Haushaltsplan für 2010 bis 2012 (Mittel für Zahlungen)

Tabelle 7.1.5

Bereiche	Haushaltsplan 2010		Haushaltsplan 2011		Haushaltsplan 2012		Änderung 2012 zu 2011 in %
	Mio. Euro	in %	Mio. Euro	in %	Mio. Euro	in %	
Agrarzölle		0,0					
Zuckerabgabe	123,4	0,1	123,4	0,1	123,4	0,1	+ 0,0
Zölle	14.079,7	11,5	16.543,6	13,1	19.171,2	14,9	+ 15,9
MwSt.-Eigenmittel	13.950,9	11,3	14.126,0	11,1	14.498,9	11,2	+ 2,6
BNE (=Bruttonationaleinkommen) - Eigenmittel (1)	93.352,7	75,9	87.496,5	69,0	93.718,8	72,6	+ 7,1
Sonstige Einnahmen (2)	1.430,3	1,2	8.437,6	6,7	1.575,7	1,2	- 81,3
<b>EU-Haushaltsplan Einnahmen</b>	<b>122.937,0</b>	<b>100,0</b>	<b>126.727,1</b>	<b>100,0</b>	<b>129.088,0</b>	<b>100,0</b>	<b>+ 1,9</b>
Nachhaltiges Wachstum (3)	47.727,2	38,8	53.629,0	42,3	55.336,7	42,9	+ 3,2
Bewahrung und Bewirtschaftung der natürlichen Ressourcen (Landwirtschaft) (4)	58.135,6	47,3	55.945,9	44,1	57.034,2	44,2	+ 1,9
Unionsbürgerschaft, Freiheit, Sicherheit und Recht	1.398,0	1,1	1.738,1	1,4	1.484,3	1,1	- 14,6
Die EU als globaler Partner (5)	7.787,7	6,3	7.242,5	5,7	6.955,1	5,4	- 4,0
Verwaltung (alle Organe)	7.888,6	6,4	8.171,5	6,4	8.277,7	6,4	+ 1,3
Ausgleichszahlungen (6)		0,0		0,0		0,0	
<b>EU-Haushaltsplan Ausgaben</b>	<b>122.937,0</b>	<b>100,0</b>	<b>126.727,1</b>	<b>100,0</b>	<b>129.088,0</b>	<b>100,0</b>	<b>+ 1,9</b>

1) Inklusive BNE-Eigenmittel (BNE = Bruttonationaleinkommen). Reserve.  
2) Abgabe der EU-Beamten, Verzugszinsen, Strafgelder, gegebenenfalls Überschüsse aus früheren Haushaltsjahren, Anleihen und Darlehen, Einnahmen aus laufender Verwaltungstätigkeit der Organe, etc.  
3) Wettbewerbsfähigkeit und Kohäsion für Wachstum und Beschäftigung.  
4) Neben dem Bereich Landwirtschaft sind dieser Rubrik noch andere Bereiche zugeordnet wie z.B. Fischerei, Nahrungsmittelsicherheit, Tierseuchen, etc. daraus ergeben sich auch die Unterschiede bei den Budgetmitteln dieser Position im Vergleich zu Tabelle 5.8.6.  
5) Heranführungshilfe und sonstige Instrumente für diverse Außenbeziehungen, Hilfen, sonstige Maßnahmen und Programme.  
6) Zahlungen für die neuen Mitgliedstaaten.

Quelle: EU-Amtsblatt L56/2012.

Ausgaben der EU für die Landwirtschaft nach Sektoren (1)

Tabelle 7.1.6

Sektor oder Maßnahmenart	2010	2011 (2)	2012 (3)		Änderung 2012 zu 2011 in %
	Mio. Euro	Mio. Euro	Mio. Euro	in %	
<b>Verwaltungsausgaben Landwirtschaft (4)</b>	<b>133,0</b>	<b>8,4</b>	<b>134,8</b>	<b>0,24</b>	
<b>Marktbezogene Maßnahmen</b>	<b>4.313,8</b>	<b>3.532,0</b>	<b>3.233,0</b>	<b>5,79</b>	<b>- 8,5</b>
Getreide	135,1	-156,2	43,0	0,08	- 127,5
Reis		0,007			
Diverse Erstattungen (5)	51,3	12,7	12,0	0,02	- 5,8
Nahrungsmittelhilfe	465,5	515,0	500,1	0,89	- 2,9
Zucker	10,0	2,2	1,2	0,00	- 45,5
Olivenöl	53,2	44,2	68,5	0,12	+ 55,1
Textilpflanzen	28,8	30,3	27,0	0,05	- 10,8
Obst und Gemüse	836,7	1.127,9	788,0	1,41	- 30,1
Weinbauerzeugnisse	1.309,2	1.104,3	1.108,9	1,98	+ 0,4
Absatzförderung	47,4	47,3	55,1	0,10	+ 18,6
Sonstige pflanzliche Erzeugnisse	356,5	367,5	356,5	0,64	- 3,0
Milch und Milcherzeugnisse	529,1	5,1	91,1	0,16	
Rind- und Kalbfleisch	24,6	55,6	46,1	0,08	- 17,2
Schaf- und Ziegenfleisch					
Schweinefleisch	19,2	75,4	32,0	0,06	- 57,6
Eier und Geflügel	92,6	84,5	69,0	0,12	- 18,3
Sonderbeihilfen für die Bienenzucht	24,3	28,4	32,0	0,06	+ 12,8
Sonstige tierische Erzeugnisse					
Umstrukturierungsfonds für die Zuckerindustrie	330,3	187,9			
Unterstützung für Landwirte			2,4	0,004	



## Ausgaben der EU für die Landwirtschaft nach Sektoren (1)

Tabelle 7.1.6

Sektor oder Maßnahmenart	2010	2011 (2)	2012 (3)		Änderung 2012 zu 2011 in %
	Mio. Euro	Mio. Euro	Mio. Euro	in %	
<b>Direktbeihilfen</b>	<b>39.675,7</b>	<b>40.178,2</b>	<b>40.510,7</b>	<b>72,50</b>	<b>+ 0,8</b>
<b>Entkoppelte Direktbeihilfen</b>	<b>33.825,0</b>	<b>36.830,4</b>	<b>37.189,0</b>	<b>66,55</b>	<b>+ 1,0</b>
Einheitliche Betriebsprämien	29.070,9	31.081,8	30.472,0	54,53	- 2,0
Einheitliche Flächenzahlungen	4.460,9	5.084,3	5.963,0	10,67	+ 17,3
Gesonderte Zahlung für Zucker	281,0	270,2	283,0	0,51	+ 4,7
Gesonderte Zahlung für Obst und Gemüse	12,2	12,2	13,0	0,02	+ 6,8
Besondere Stützung (Artikel 68) - Entkoppelte Direktbeihilfen		381,9	458,0	0,82	+ 100,0
<b>Andere Direktbeihilfen</b>	<b>5.847,0</b>	<b>3.347,2</b>	<b>3.320,7</b>	<b>5,94</b>	<b>- 0,8</b>
GÖE-Flächenzahlungen (6)	1.434,9	3,8	4,0	0,01	+ 6,6
Zusätzliche Beihilfe für Hartweizen (7)	47,5	-0,6	0,5	0,001	- 178,9
Erzeugerbeihilfen für Saatgut	25,1	23,2	24,0	0,04	+ 3,4
Prämien und Zusatzprämien für die Mutterkuhhaltung	1.190,6	981,9	990,0	1,77	+ 0,8
Sonderprämien für die Haltung männlicher Rinder	92,1	71,6	72,0	0,13	+ 0,5
Schlachtpremien für Kälber	114,7	7,7	7,0	0,01	- 8,7
Schlachtpremien für ausgewachsene Rinder	218,0	51,6	53,0	0,09	+ 2,6
Schaf- und Ziegenprämien	321,7	30,1	29,0	0,05	- 3,6
Beihilfen für Stärkeerdpfeln	103,8	81,2	102,0	0,18	+ 25,6
Flächenbeihilfen für Reis	168,9	154,3	153,0	0,27	- 0,8
Erzeugerbeihilfen für Olivenhaine	97,3	2,4	3,0	0,01	+ 22,9
Prämien für Tabak	295,8	0,3	0,5	0,001	+ 94,6
Flächenbeihilfen für Hopfen	2,5		0,1	0,0002	
Spezifische Qualitätsprämie für Hartweizen	80,7	0,2	0,5	0,001	+ 103,3
Prämie für Eiweißpflanzen	42,7	49,6	50,0	0,09	+ 0,7
Flächenzahlungen für Schalenfrüchte	94,0	87,8	88,0	0,16	+ 0,2
Beihilfe für Energiepflanzen	73,7	1,2	0,5	0,001	- 57,9
Beihilfen für Seidenraupen	0,4	0,4	0,5	0,001	+ 24,1
Zahlungen für Qualitätsproduktion	434,1	123,3	117,0	0,21	- 5,1
Zusätzliche Zahlungen für Zuckerrüben- und Zuckerrohrerzeuger	51,6	45,2	30,0	0,05	- 33,7
Flächenbeihilfen für Baumwolle	221,7	247,3	249,0	0,45	+ 0,7
Übergangszahlung für Obst und Gemüse - Paradeiser	141,4	139,3	21,0	0,04	- 84,9
Übergangszahlung für Obst und Gemüse - Andere Erzeugnisse als Paradeiser	157,7	55,7	35,0	0,06	- 37,1
Übergangszahlung für Beerenfrüchte	9,1	10,7	11,0	0,02	+ 2,5
Besondere Stützung (Artikel 68) - Gekoppelte Direktbeihilfen		748,0	866,0	1,55	+ 15,8
POSEI - Gemeinschaftliche Förderprogramme (8)	404,7	433,2	413,0	0,74	- 4,7
POSEI - Programme für GÖE-Flächenzahlungen, Körnerleguminosen, Reis und sonstige Beihilfen	21,0	0,1	0,1	0,0002	- 27,5
Sonstiges	1,0	-2,4	1,0	0,002	- 141,6
<b>Zusätzliche Unterstützungsbeträge</b>	<b>3,7</b>	<b>0,6</b>	<b>1,0</b>	<b>0,002</b>	<b>+ 67,5</b>
<b>Rückforderungen</b>					
<b>Entwicklung des ländlichen Raums</b>	<b>11.483,4</b>	<b>11.927,2</b>	<b>12.088,9</b>	<b>21,63</b>	<b>+ 1,4</b>
<b>Heranführungsmaßnahmen in den Bereichen Landwirtschaft und Entwicklung des ländlichen Raums</b>	<b>14,4</b>	<b>0,0</b>	<b>54,6</b>	<b>0,10</b>	
Separd					
Ipard	14,4		54,6	0,10	
<b>Internationale Aspekte des Politikbereichs "Landwirtschaft und Entwicklung des ländlichen Raums"</b>	<b>5,2</b>		<b>5,8</b>	<b>0,01</b>	
<b>Audit der Agrarausgaben (inkl. Rechnungsabschluss)</b>	<b>-42,6</b>	<b>76,4</b>	<b>-192,7</b>	<b>-0,34</b>	<b>- 352,1</b>
<b>Operative Unterstützungen für die Landwirtschaft</b>	<b>31,5</b>	<b>25,1</b>	<b>45,1</b>	<b>0,08</b>	<b>+ 79,6</b>
<b>Ausgaben für Landwirtschaft und Entwicklung des ländlichen Raums</b>	<b>55.614,5</b>	<b>55.747,4</b>	<b>55.880,2</b>	<b>100,0</b>	<b>+ 0,2</b>

Quelle: EU-Amtsblatt L56/2012

Vollständige Tabelle unter: [www.gruenerbericht.at](http://www.gruenerbericht.at) oder [www.awi.bmlfuw.gv.at/gb](http://www.awi.bmlfuw.gv.at/gb) zu finden.

## Ausgaben aus dem EGFL-Garantie für Marktordnungsausgaben und die Ländliche Entwicklung nach Mitgliedstaaten (in Mio. Euro)

Tabelle 7.1.7

Tabelle unter: [www.gruenerbericht.at](http://www.gruenerbericht.at) oder [www.awi.bmlfuw.gv.at/gb](http://www.awi.bmlfuw.gv.at/gb) zu finden.

## EU-Haushalt - Eigenmittelleistungen und Rückflüsse (Nettopositionen)

Tabelle 7.1.8

Tabelle unter: [www.gruenerbericht.at](http://www.gruenerbericht.at) oder [www.awi.bmlfuw.gv.at/gb](http://www.awi.bmlfuw.gv.at/gb) zu finden.

## EU-Haushalt - Finanzielle Vorausschau 2007 bis 2013 für die EU

Tabelle 7.1.9

Tabelle unter: [www.gruenerbericht.at](http://www.gruenerbericht.at) oder [www.awi.bmlfuw.gv.at/gb](http://www.awi.bmlfuw.gv.at/gb) zu finden.



## EU-Haushalt - Finanzielle Vorausschau 2014 bis 2020 für die EU

in Mio. Euro zu konstanten Preisen

Tabelle 7.1.9a

Verpflichtungen	2013	2014	2015	2016	2017	2018	2019	2020	2014 - 2020
Intelligentes und nachhaltiges Wachstum	66,354	64,696	66,580	68,133	69,956	71,596	73,768	76,179	490,908
- Kohäsionspolitik	52,406	46,554	47,029	47,428	47,895	48,484	49,041	49,589	336,020
Nachhaltiges Wachstum: Natürliche Ressourcen	59,031	57,386	56,527	55,702	54,861	53,837	52,829	51,784	382,926
- Agrarmärkte und Direktzahlungen	43,515	42,244	41,823	41,029	40,420	39,618	38,831	38,060	281,825
- Ländliche Entwicklung	13,890	13,618	13,351	13,089	12,832	12,581	12,334	12,092	89,897
- LIFE+	0,362	0,390	0,415	0,440	0,465	0,490	0,515	0,485	3,200
Sicherheit und Unionsbürgerschaft inklusive Lebensmittelsicherheit	2,209	2,532	2,571	2,609	2,648	2,687	2,726	2,763	18,536
Die EU als globaler Partner	9,222	9,400	9,645	9,845	9,960	10,150	10,380	10,620	70,000
Verwaltung	8,833	8,542	8,679	8,796	8,943	9,073	9,225	9,371	62,629
Mittel für Verpflichtungen	145,649	142,556	144,002	145,085	146,368	147,343	148,928	150,717	1,024,999
in % des Bruttonationaleinkommens (BNE)	1,020	1,080	1,070	1,060	1,060	1,050	1,040	1,030	1,050
Außerhalb des Finanzrahmens gelegene Mittel inklusive Europäischer Globalisierungsfonds	n.v.	0,429	0,429	0,429	0,429	0,429	0,429	0,429	3,003
Krisenreserve für Agrarsektor	n.v.	0,500	0,500	0,500	0,500	0,500	0,500	0,500	3,500
Mehrfähriger Finanzrahmen	n.v.	150,371	152,585	153,391	154,725	155,739	157,372	159,134	1,083,316
in % des Bruttonationaleinkommens (BNE)	n.v.	1,130	1,130	1,120	1,120	1,110	1,100	1,090	1,110

n.v. = nicht verfügbar.

Quelle: EU-Kommission; Mehrjähriger Finanzrahmen-Voranschlag, Agrafacts Nr. 54-11, Agra-Europe (AgE), Bonn vom 29.6.2011

## Budget für die Ländliche Entwicklung 2007 bis 2013 nach Mitgliedstaaten (1)

Tabelle 7.1.10

Mitgliedstaaten	2007	2008	2009	2010	2011	2012	2013	2007-2013 EU-Mittel insgesamt	Öffentliche Mittel (2)	davon Mindest- betrag für "Konvergenz"
	in Millionen Euro									
Belgien	63,99	63,96	62,46	70,64	73,17	75,50	77,78	487,48	1.268,82	40,74
Bulgarien	244,06	337,14	456,84	412,75	398,06	397,70	395,70	2.642,25	3.278,77	692,19
Tschechische Republik	396,62	362,64	409,04	415,63	406,64	412,67	424,26	2.857,51	3.670,07	1.635,42
Dänemark	62,59	66,34	67,41	85,05	91,23	98,80	106,49	577,92	1.020,91	
Deutschland	1.185,00	1.186,94	1.202,87	1.311,26	1.365,56	1.398,36	1.429,71	9.079,70	14.581,35	3.174,04
Estland	95,61	95,57	101,04	104,67	104,84	108,91	113,30	723,74	934,95	387,22
Griechenland	461,38	463,47	482,11	482,92	665,57	669,03	671,75	3.906,23	5.298,31	1.905,70
Spanien	296,65	1.277,65	1.320,83	1.400,09	1.227,61	1.255,98	1.284,26	8.053,08	14.676,51	3.178,13
Frankreich	931,04	942,36	947,34	1.091,75	1.169,09	1.223,92	1.278,99	7.584,50	13.582,20	568,26
Irland	373,68	355,01	346,85	363,52	351,70	352,27	351,50	2.494,54	4.509,09	
Italien	1.142,14	1.135,43	1.183,87	1.256,58	1.403,61	1.422,95	1.441,21	8.985,78	17.643,08	3.341,09
Zypern	26,70	24,77	23,95	23,91	22,40	21,78	21,04	164,56	329,13	
Lettland	152,87	147,77	150,34	153,23	148,78	150,19	151,20	1.054,37	1.383,89	327,68
Litauen	260,97	248,84	249,95	253,86	248,00	250,28	253,90	1.765,79	2.285,30	679,19
Luxemburg	14,42	13,66	13,26	13,84	13,29	13,28	13,21	94,96	393,06	
Ungarn	570,81	537,53	527,08	529,16	547,60	563,30	584,61	3.860,09	5.258,81	2.496,09
Malta	12,43	11,53	11,26	10,96	10,35	10,46	10,66	77,65	101,61	18,08
Niederlande	70,54	72,64	73,67	87,11	90,41	96,08	102,75	593,20	1.121,34	
<b>Österreich</b>	<b>628,16</b>	<b>594,71</b>	<b>580,73</b>	<b>586,98</b>	<b>556,07</b>	<b>545,97</b>	<b>532,96</b>	<b>4.025,58</b>	<b>8.018,94</b>	<b>31,94</b>
Polen	1.989,72	1.932,93	1.971,44	1.935,87	1.860,57	1.857,24	1.851,15	13.398,93	17.417,47	6.997,98
Portugal	560,52	562,49	584,18	592,62	582,64	586,69	589,87	4.059,02	5.143,97	2.180,74
Rumänien		1.146,69	1.502,69	1.401,64	1.357,85	1.359,15	1.356,17	8.124,20	10.097,08	1.995,99
Slowenien	149,55	139,87	136,51	134,10	124,08	118,86	113,03	915,99	1.176,99	287,82
Slowakei	303,16	286,53	282,75	266,60	263,03	275,03	319,81	1.996,91	2.597,05	1.106,01
Finnland	335,12	316,14	308,27	313,97	298,49	294,41	288,62	2.155,02	6.825,70	
Schweden	292,13	277,23	270,82	280,49	278,78	277,86	275,76	1.953,06	4.041,47	
Vereinigtes Königreich	284,00	645,00	706,12	746,33	748,99	752,46	749,22	4.612,12	8.149,05	188,34
<b>Budget LE 07-13</b>	<b>10.873,9</b>	<b>13.274,8</b>	<b>13.973,7</b>	<b>14.335,5</b>	<b>14.408,2</b>	<b>14.589,1</b>	<b>14.788,9</b>	<b>96.244,2</b>	<b>154.802,9</b>	<b>31.232,6</b>

1) Ausschließlich EU-Mittel ohne nationale Kofinanzierung; Budget für Strukturfonds 2007 bis 2013 sind im Internet (zweites Tabellenblatt) zu finden.

2) Laut Bericht "Ländliche Entwicklung 2010" der EU-Kommission

3) Davon Mindestbetrag für die unter das Ziel "Konvergenz" fallenden Regionen insgesamt.

Quelle: RL 2006-838; EU-Kommission.

Vollständige Tabelle unter: [www.gruenerbericht.at](http://www.gruenerbericht.at) oder [www.awi.bmfuw.gv.at/gb](http://www.awi.bmfuw.gv.at/gb) zu finden.



# 10 Anhang

## 10.1 Begriffsbestimmungen

Hier ist nur ein Auszug aus der Begriffesammlung des BMLFUW publiziert. Eine umfangreichere Begriffsauswahl (mit englischer Übersetzung) findet sich auf der Homepage [www.gruenerbericht.at](http://www.gruenerbericht.at). Die folgenden Begriffe sind alphabetisch gereiht.

### Abschreibung (AfA)

(siehe auch unter Begriff Aufwand)

Die betriebswirtschaftliche Abschreibung dient der Verteilung des Anschaffungs- und Herstellungswertes (= Anschaffungskosten ohne Umsatzsteuer, abzüglich Investitionszuschuss, zuzüglich Geldwert der Naturallieferungen) auf die betriebswirtschaftliche Nutzungsdauer. Die Abschreibung wird linear berechnet (AfA = Absetzung für Abnutzung).

### Ackerland

Land, auf dem regelmäßig Bodenbearbeitung stattfindet und das im Allgemeinen einer Fruchtfolge unterliegt (inklusive Brachflächen).

### Agrarpreisindex

Siehe: Index.

### Agrarquote

Der Begriff „Agrarquote“ umfasst zwei Definitionen. Einerseits wird darunter der Anteil der Berufstätigen in der Land- und Forstwirtschaft an der Gesamtheit der Berufstätigen verstanden, andererseits der Anteil der land- und forstwirtschaftlichen Wohnbevölkerung an der Gesamtheit der Bevölkerung. Die erstgenannte Begriffsdefinition wird häufiger angewendet.

### Agrarstrukturerhebung (AS)

Sie ist eine wichtige agrarstatistische Erhebung, welche in zwei- bis dreijährigen Abständen durchgeführt wird. Sie liefert statistische Daten über die Zahl der Betriebe, die bewirtschaftete Fläche, die Verteilung und Höhe der Tierbestände und die in den Betrieben beschäftigten Arbeitskräfte. Sie wird von der Statistik Austria durchgeführt. Die Daten auf Einzelbetriebsbasis sind auch dem EUROSTAT zu übermitteln. Die methodische Koordinierung und Durchführung der Erhebung wird bei EUROSTAT durchgeführt. Die Ergebnisse werden nach folgenden Kriterien ausgewertet: Größenstufen, Kulturfläche, der landwirtschaftlich genutzten Fläche, der Erwerbsarten, Erschwernisgruppen und Hauptproduktionsgebiete.

Agrarstrukturerhebung 2010 statistische Einheiten sind:

- Land- und forstwirtschaftliche Betriebe mit einer landwirtschaftlich genutzten Fläche von mindestens 1 ha
- Weinbaubetriebe mit mindestens 25 Ar Erwerbsewinfläche

- Betriebe mit mindestens 15 Ar intensiv genutzter Baumobstfläche
- Betriebe mit mindestens 10 Ar Beerenobst-, Erdbeer-, Gemüse-, Hopfen-, Blumen- oder Zierpflanzenfläche oder Reb-, Forst- oder Baumschulfläche
- Betriebe, die Gewächshäuser (Hochglas, Folientunnel, Niederglas) ab einer Mindestgröße von einem Ar überwiegend gewerbsmäßig bewirtschaften
- Forstbetriebe mit mindestens 3 ha Waldfläche
- Viehhaltungsbetriebe mit mindestens 3 Rindern oder 5 Schweinen oder 10 Schafen oder 10 Ziegen oder mindestens 100 Stück Geflügel aller Art.

### AK insgesamt des Unternehmerhaushalts (AK-U)

Siehe: Arbeitskrafteinheit (AK).

### Almen

Grünlandflächen, die wegen ihrer Höhenlage und der dadurch bedingten klimatischen Verhältnisse nur während eines Teils des Jahres als Weiden bewirtschaftet werden.

### AMA

(Agrarmarkt Austria)

Die AMA ist eine juristische Person öffentlichen Rechts gemäß BGBl. Nr. 376/1992, zuletzt geändert mit BGBl. I Nr. 2/2008. Ihre wichtigsten Aufgaben sind:

- Durchführung der gemeinsamen Marktorganisation (Sektoren Milch, Fleisch, Getreide, etc.) als österreichische Marktordnungs-, Interventions- und Zahlstelle;
- Zentrale Markt- und Preisberichterstattung;
- Maßnahmen zur Qualitätssicherung der landwirtschaftlichen Produkte und Förderung des Agrarmarketings;
- Abwicklung der Förderungsverwaltung, soweit sie der AMA übertragen wurde.

### AMS (Aggregate Measurement of Support)

Das aggregierte Maß der Stützung misst die Marktpreisstützung bezogen auf den Weltmarktpreis und die durch die Regierung gewährten Subventionen abzüglich der Belastungen, die sich auf die Produktion der Agrarprodukte und die Produktionsmittel beziehen.

### Anlagevermögen

Vermögensgegenstände, die dem land- und forstwirtschaftlichen Betrieb auf Dauer dienen und wiederholt genutzt werden können. Eigentum an Grund und Boden wird in



Abhängigkeit vom Hektarsatz bewertet. Die Bewertung von stehendem Holz erfolgt nach den Bewertungstabellen von Prof. Sagl (BOKU), wobei eine Anpassung in mehrjährigen Abständen erfolgt. Ebenso zählen dazu die immateriellen Vermögensgegenstände.

Die Werte der zugepachteten Flächen und des Wohnhauses sind ab 2003 im Anlagevermögen des Betriebes nicht enthalten.

#### Anteil Ist- an Solleinkünften

Gibt an, zu welchem Prozentsatz die erzielten Einkünfte aus Land- und Forstwirtschaft (Ist-Einkünfte), die nach dem tatsächlichen Arbeits- und Eigenkapitaleinsatz des Unternehmerhaushalts kalkulierten Einkünfte (Soll-Einkünfte) abdecken.

$$\frac{\text{Einkünfte aus Land- und Forstwirtschaft}}{\text{Lohnansatz + Zinsansatz}} \times 100$$

#### Antragsteller

(Definition laut INVEKOS)

Betriebsinhaber, die einen Sammelantrag (Mehrfachantrag Flächen) stellen.

#### Arbeitskrafteinheit (AK)

Eine Person entspricht 1,0 AK, deren Erwerbsfähigkeit nicht gemindert ist und die mindestens 270 Tage zu je 8 Stunden im Jahr arbeitet. Eine Person wird auch bei mehr als 270 Arbeitstagen nur als 1,0 AK gerechnet. Bei Arbeitskräften, welche nicht voll leistungsfähig sind, erfolgt eine Reduktion. Bei mindestens 270 Arbeitstagen gilt in Abhängigkeit vom Alter der Arbeitskräfte:

unter 15	Jahre	0,0 AK
15 bis unter 18	Jahre	0,7 AK
18 bis unter 65	Jahre	1,0 AK
65 bis unter 70	Jahre	0,7 AK
über 70	Jahre	0,3 AK

Eine Reduktion erfolgt nicht für den/die Betriebsleiter/in. Eine geminderte Erwerbsfähigkeit wird entsprechend der eingeschränkten Leistungsfähigkeit individuell berücksichtigt. Bei weniger als 270 Arbeitstagen werden die AK den Arbeitstagen entsprechend berechnet. Statt Arbeitskrafteinheit wird in den EU-Statistiken der Begriff Jahresarbeitskrafteinheit (JAE) verwendet. Folgende AK-Definitionen werden bei der Einkommensermittlung im Grünen Bericht verwendet:

- **Entlohnte AK (eAK):** Sie errechnen sich aus den Arbeitszeiten der entlohten Arbeitskräfte im land- und forstwirtschaftlichen Betrieb.
- **Nicht entlohnte AK (nAK):** Sie errechnen sich aus

den Arbeitszeiten der nicht entlohten Arbeitskräfte im land- und forstwirtschaftlichen Betrieb.

- **Betriebliche AK (bAK):** Sie umfassen die entlohten und nicht entlohten Arbeitskräfte im land- und forstwirtschaftlichen Betrieb. Die nicht entlohten Arbeitskräfte sind überwiegend Familienangehörige (bAK = nAK + eAK).
- **Außerbetriebliche AK (aAK):** Sie errechnen sich aus den Arbeitszeiten der Personen des Unternehmerhaushalts außerhalb der Land- und Forstwirtschaft.
- **AK insgesamt des Unternehmerhaushalts (AK-U):** Sind jene AK, die von Personen des Unternehmerhaushalts zur Erwirtschaftung des Erwerbseinkommens eingesetzt werden. Sie errechnen sich aus den entlohten und außerbetrieblichen Arbeitszeiten von Personen des Unternehmerhaushalts. Die Beschäftigung einer Person in- und außerhalb der Land- und Forstwirtschaft kann maximal eine AK ergeben. Diese Kennzahl wird zur Berechnung des Erwerbseinkommens je AK herangezogen.

#### Arbeitslosenquote

Nach der österreichischen Definition wird diese folgendermaßen definiert: Arbeitslose in Prozent des Arbeitskräftepotentials.

#### Arbeitsproduktivität

Siehe: Partielle Produktivität

#### Arbeitsverdienst

Verdienst für die Arbeitsleistung der nicht entlohten Arbeitskräfte; dieser errechnet sich aus den Einkünften aus Land- und Forstwirtschaft abzüglich 3,5% Zinsansatz des betrieblichen Eigenkapitals.

#### Aufwand

Der Aufwand des land- und forstwirtschaftlichen Betriebes besteht aus:

- Sachaufwand
- Abschreibung (AfA)
- Personalaufwand
- Fremdkapitalzinsen
- Pacht- und Mietaufwand
- sonstigem Aufwand
- geleisteter Umsatzsteuer (Vorsteuer)
- abzüglich internen Aufwands.

Aufwendungen für das Wohnhaus zählen nicht zum Aufwand des land- und forstwirtschaftlichen Betriebes.

#### Aufwandsrate

Diese Kennzahl gibt an, welcher Anteil des Ertrages auf den Aufwand entfällt.

$$\frac{\text{Aufwand}}{\text{Ertrag}} \times 100$$



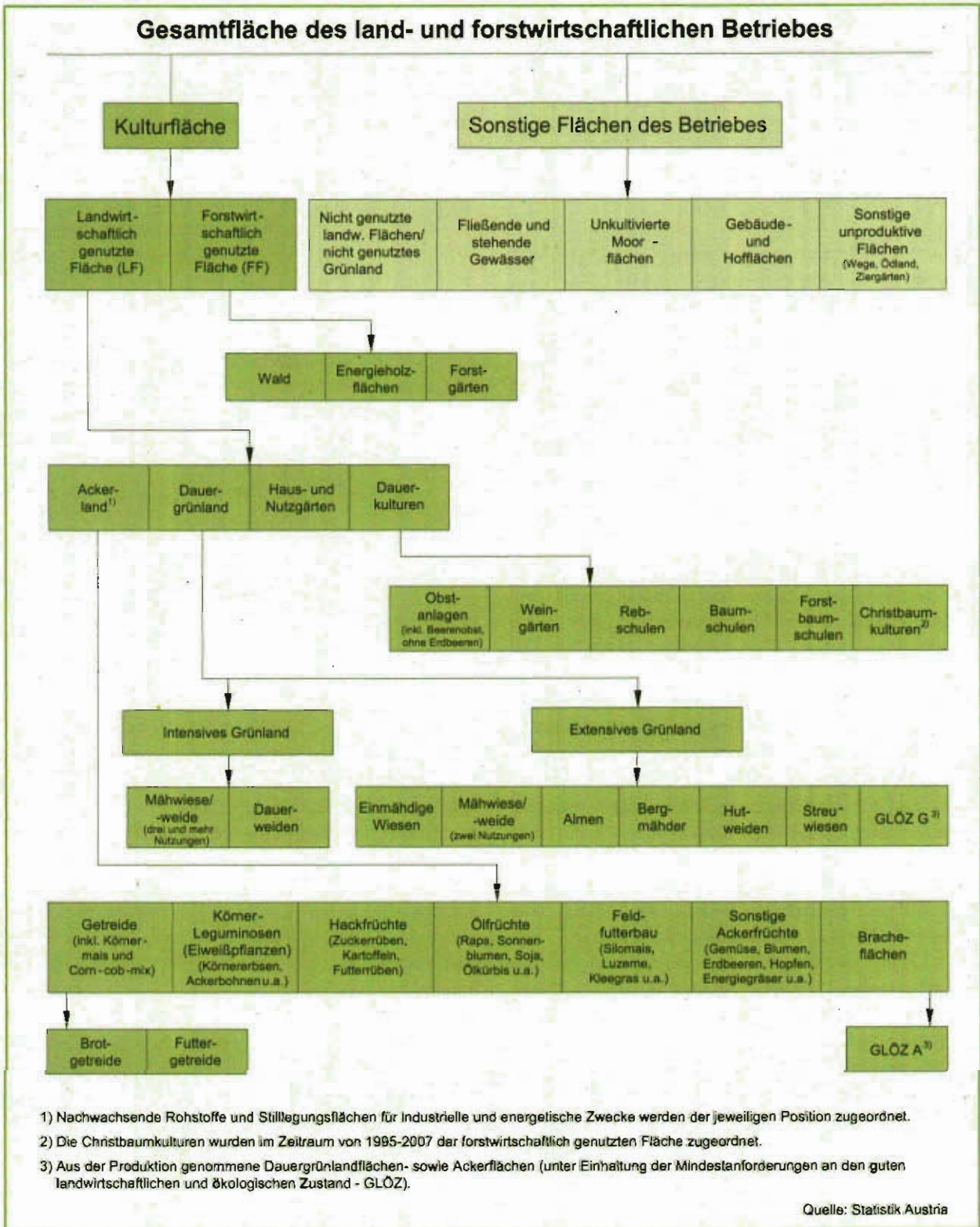

**Ausfuhr (Export)-erstattung**

Als solche gelten jene Ausfuhrsubventionen der EU, die im Rahmen der landwirtschaftlichen Marktordnung den Exporteuren von Agrarprodukten aus Mitteln des EAGFL gewährt werden, wenn innerhalb der EU und zu einem höheren als dem Weltmarktpreis erzeugte Agrarprodukte an Drittstaaten ausgeführt werden (siehe: Exporterstattungen).

**Ausgleichszulage (AZ)**

Jährliche Beihilfe zum Ausgleich der ständigen natürlichen Nachteile (gem. Art. 37 der VO 1698/2005), welche die Mitgliedstaaten für die ausgeübten landwirtschaftlichen Tätigkeiten in jenen Regionen gewähren können, die im Gemeinschaftsverzeichnis der benachteiligten landwirtschaftlichen Gebiete angeführt sind (siehe: Benachteiligte



Gebiete). Die Gewährung dieser Zulage darf nur in den Grenzen und unter den Bedingungen der Artikel 37 der VO 1698/2005 erfolgen. Die AZ dient der Abgeltung von natürlichen, topografischen und klimatischen Nachteilen.

#### Außerbetriebliche AK (aAK)

Siehe: Arbeitskrafteinheit (AK). Beiträge an die Sozialversicherung der Bauern

Sie umfassen die Beiträge für die Pensionsversicherung, Krankenversicherung, bäuerliche Unfallversicherung und die Betriebshilfe. Wird als eigene Position außerhalb des Privatverbrauches dargestellt.

#### Bergbauernbetrieb

Unter einem Bergbauernbetrieb wird ein landwirtschaftlicher Betrieb verstanden, dessen natürliche und wirtschaftliche Produktionsbedingungen durch ungünstige Gelände- und Klimaverhältnisse und ungünstige Verkehrsbedingungen sowohl in ihrer Summe als auch durch die Ungunst einzelner dieser Merkmalsgruppen derart erschwert werden, dass eine wenig- oder einseitige, unelastische Wirtschaftsweise mit all ihren Nachteilen erzwungen wird.

#### Berghöfekataster (BHK)

Der im Jahre 2001 erstmals zur Anwendung gebrachte Berghöfekataster bietet im Vergleich zur früheren Einteilung der Bergbauernbetriebe in 4 Erschwerniskategorien/-zonen (1974 bis 2000) eine genauere Beurteilung der auf den einzelnen Bergbauernbetrieb einwirkenden, natürlichen und wirtschaftlichen Erschwernisse. Die Beurteilung erfolgt anhand eines Bündels von Erschwerniskriterien, die in drei Hauptkriterien, nämlich die „Innere Verkehrslage“, die „Äußere Verkehrslage“ und die „Klima- und Bodenverhältnisse“, zusammengefasst sind. Jedes einzelne Kriterium ist nach einem österreichweit erarbeiteten Schema (theoretisches Punktemaximum: 570 BHK-Punkte) bewertet. Die Summe der Punkte der Einzelkriterien ergibt den BHK-Punktwert des Betriebes. Der Betrag der Ausgleichszulage hängt u.a. von der Höhe des BHK-Punktwertes des Betriebes ab.

#### Bergmäher

Grünlandflächen oberhalb der ständigen Siedlungsgrenze, die höchstens einmal im Jahr gemäht werden.

#### Besatzvermögen

Es errechnet sich aus dem Gesamtvermögen (Aktiva) abzüglich des Werts für Grund und Boden, Weidenutzungs- und Holzbezugsrechten sowie stehendem Holz.

#### Betriebliche AK (bAK)

Siehe: Arbeitskrafteinheit (AK).

### Kennzeichnung der Betriebsformen

	Anteil am Standarddeckungsbeitrag in %
Forstbetriebe	Forst $\geq$ 75
Betriebe mit 50-75% Forstanteil <sup>1)</sup>	Forst $\geq$ 50
Betriebe mit 25-50% Forstanteil <sup>2)</sup>	Forst $\geq$ 25
Futterbaubetriebe	Forst < 25, Futter $\geq$ 50
Gemischt landw. Betriebe	Forst < 25, Futterbau, Marktfrucht, Dauerkultur, Veredelung < 50
Marktfruchtbetriebe	Forst < 25, Marktfrucht $\geq$ 50
Dauerkulturbetriebe	Forst < 25, Dauerkultur $\geq$ 50
Veredelungsbetriebe	Forst < 25, Veredelung $\geq$ 50
Spezial-Betriebsformen	
Spezialbetriebe Obstbau <sup>3)</sup>	Obstbau $\geq$ 75 %
Spezialbetriebe Weinbau <sup>4)</sup>	Weinbau $\geq$ 75 %
Spezialbetriebe Marktfruchtbau	Marktfrucht $\geq$ 75 %
Spezialbetriebe Rinderhaltung <sup>5)</sup>	Futterbau $\geq$ 75 %
Spezialbetriebe Milchwirtschaft <sup>6)</sup>	Futterbau $\geq$ 75 %
Spezialbetriebe Schweine <sup>7)</sup>	Veredelung $\geq$ 75 %
Spezialbetriebe Geflügel <sup>8)</sup>	Veredelung $\geq$ 75 %
1) Kombinierte Forst- und Landwirtschaftsbetriebe. 2) Kombinierte Land- und Forstwirtschaftsbetriebe. 3) StDB Obst > StDB Wein. 4) StDB Wein > StDB Obst. 5) StDB Rinder > StDB Milch. 6) StDB Milch > StDB Rinder. 7) StDB Schweine > StDB Geflügel. 8) StDB Geflügel > StDB Schweine.	

#### Betriebsformen

Die Betriebsform kennzeichnet die wirtschaftliche Ausrichtung eines Betriebes, das heißt seinen Produktionsschwerpunkt und damit auch seinen Spezialisierungsgrad. Sie wird nach dem Anteil des Standarddeckungsbeitrages einer Produktionsrichtung am Gesamtstandarddeckungsbeitrag des Betriebes bestimmt (siehe auch Texttabelle).

#### Betriebsinhaber

(Definition laut INVEKOS)

Ein Betriebsinhaber ist eine natürliche oder juristische Person oder eine Vereinigung natürlicher oder juristischer Personen, unabhängig davon, welchen rechtlichen Status die Vereinigung und ihre Mitglieder aufgrund nationalen Rechts haben, deren Betrieb sich in der EU befindet und die eine landwirtschaftliche Tätigkeit ausübt.

#### Betriebsprämie

Die Einheitliche Betriebsprämie (EBP) wurde im Jahr 2005 erstmals ausbezahlt. Sie ist eine produktionsungebundene Direktzahlung, die an die Stelle der bisherigen gekoppelten Zahlungen getreten ist. Sie wird auf Basis von Zahlungsansprüchen in Verbindung mit beihilfefähigen Flächen gewährt. Den Betriebsinhabern (in der Regel dem Bewirtschafter im Referenzzeitraum) sind Zahlungsansprüche aufgrund seiner historischen Direktzahlungen (durchschnittlichen Zahlungen für auszahlungsfähige Flächen



### Darstellung der Einkommensermittlung für den Grünen Bericht

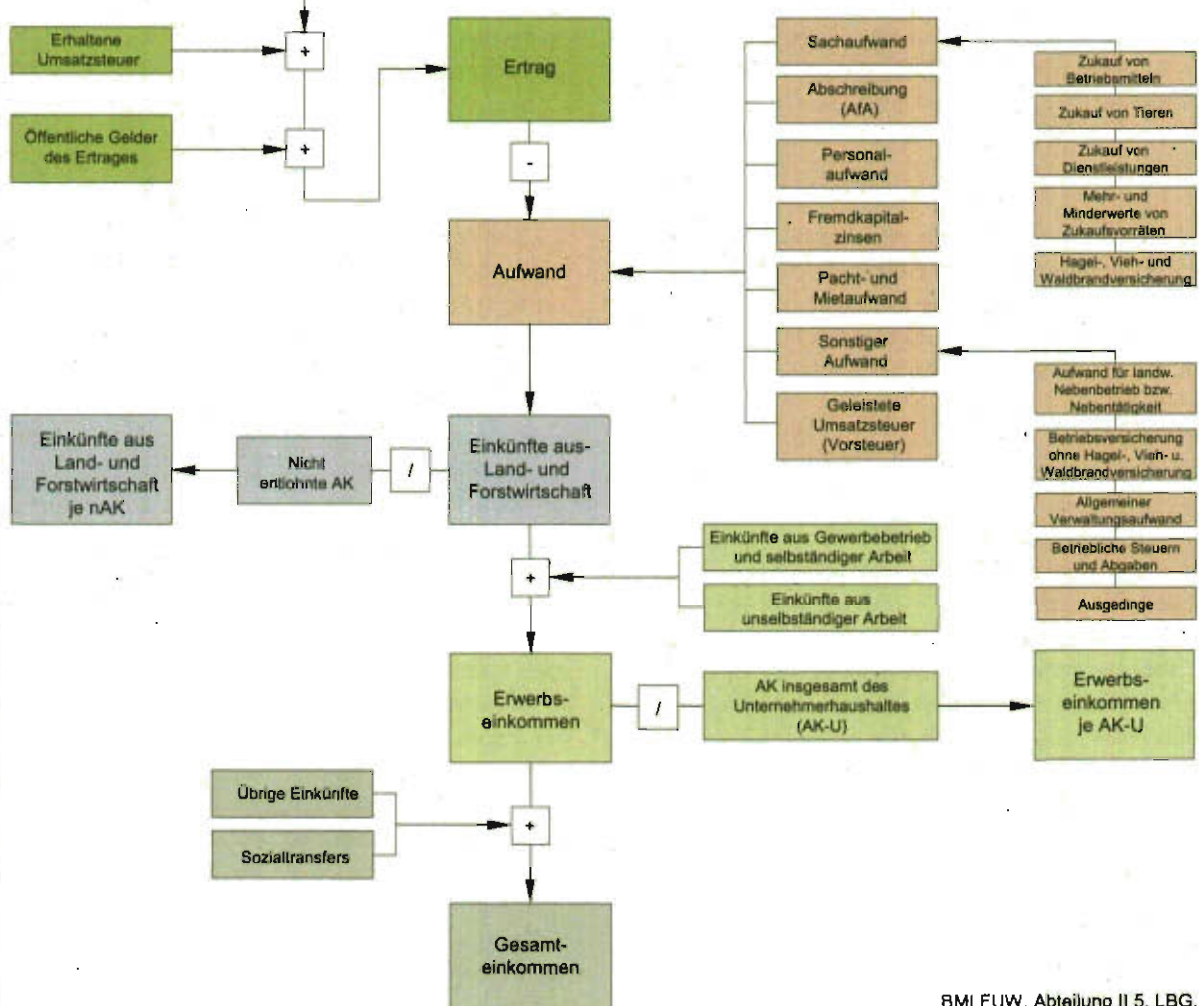
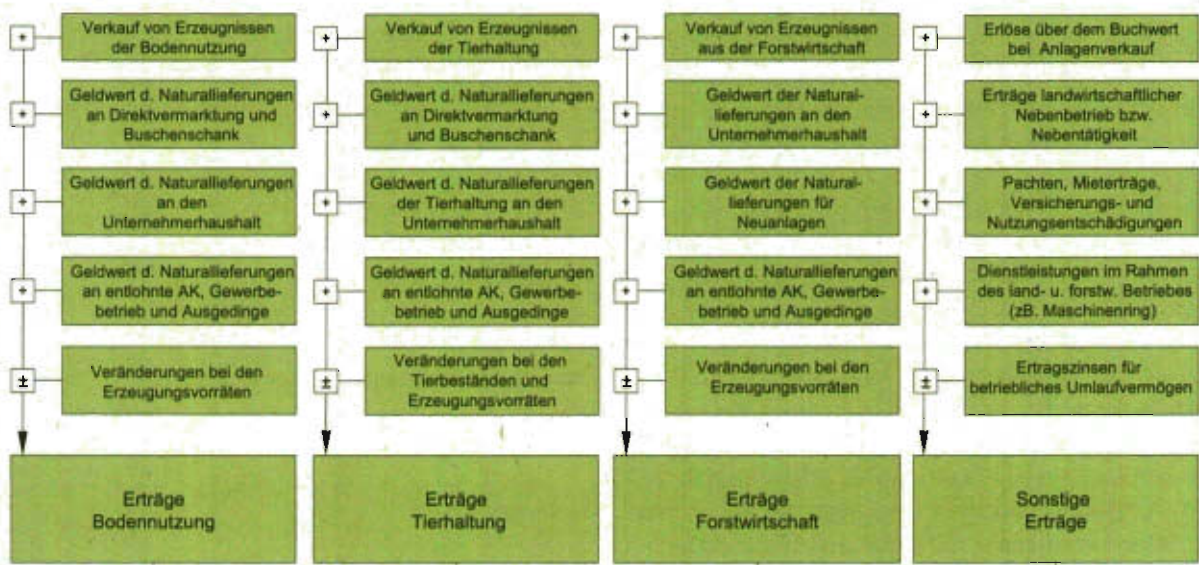

BMLFUW, Abteilung II 5, LBG.



und Tiere der Jahre 2000 bis 2002 (Referenzbetrag im Referenzzeitraum) und dem Durchschnitt der prämienbegründeten Ackerflächen und Futterflächen (Referenzfläche) zugeteilt worden. In bestimmten Sonderfällen (Investitionen in Produktionskapazitäten, Neubeginner) wurden Zahlungsansprüche aus der nationalen Reserve zugeteilt (oder erhöht). Bis 2012 wurden auch alle übrigen produktionsbezogenen Direktzahlungen (mit Ausnahme der der Mutterkuhprämie) in die einheitliche Betriebsprämie einbezogen. Man unterscheidet zwei Arten von Zahlungsansprüchen:

- **Flächenbezogener Zahlungsanspruch (FZA):** Diese Zahlungsansprüche sind flächenbezogen und können mit beihilfefähiger Fläche (prämienfähiges Grünland, Ackerfläche oder Dauerkultur) genutzt werden.
- **Zahlungsansprüche, die besonderen Bedingungen unterliegen - Besonderer Zahlungsanspruch (BZA):** Besondere Zahlungsansprüche liegen vor, wenn im Referenzzeitraum ausschließlich tierbezogene Direktzahlungen wie Schlachtpremien, Rinderprämien, Schaf/Ziegenprämien oder Milchprämie ohne entsprechende Flächenbasis gewährt wurden. In diesem Fall kann der Zahlungsanspruch nur dann genutzt werden, wenn das Mindestproduktionsniveau (Haltung von mind. 50% der im Referenzzeitraum gehaltenen Tiere ausgedrückt in GVE) erfüllt wird oder eine beihilfefähige Fläche verfügbar ist.

Die Einheitliche Betriebsprämie für jeden Betrieb ergibt sich aus der Anzahl der Zahlungsansprüche, die im jeweiligen Antragsjahr mit Hilfe der beihilfefähigen Fläche oder - im Falle von BZA - durch Erfüllung des Mindestproduktionsniveaus des Betriebes genutzt werden.

#### **Betriebszahl**

Siehe: Einheitswert.

#### **Biodiversität**

Siehe: Biologische Vielfalt.

#### **Biogütezeichen (AMA-Biozeichen)**

Das Biogütezeichen oder AMA-Biozeichen ist ein vom BMFLUW aufgrund der Gütezeichenverordnung genehmigtes Zeichen für Produkte aus biologischer Landwirtschaft gemäß VO (EG) 834/2007 und dem Codex-Kapitel A8. Durch besondere Kontrolle garantierte das Gütezeichen im Gegensatz zu einer Marke, dass die zugrundeliegenden Erzeugungsregeln eingehalten werden (*Vergleiche auch: Markenartikel*).

#### **Biologischer Landbau**

Der biologische Landbau wird durch die VO (EG) Nr. 834/2007 des Rates über die ökologische/biologische Produktion und die Kennzeichnung von ökologischen/

biologischen Erzeugnissen geregelt. Das Grundprinzip ist die Kreislaufwirtschaft:

- geschlossener Stoffkreislauf,
- Verzicht auf chemisch-synthetische Hilfsmittel (leichtlösliche Mineraldünger, Pflanzenschutzmittel)
- Erhaltung einer dauerhaften Bodenfruchtbarkeit, sorgsame Humuswirtschaft
- Schonung nicht erneuerbarer Ressourcen
- artgerechte Viehhaltung
- aufgelockerte Fruchtfolgen
- Leguminosenanbau
- schonende Bodenbearbeitung

Seit 01.07.2010 ist bei vorverpackten Lebensmitteln die Verwendung des EU-Bio-Logos gemäß der VO (EG) 834/2007 vorgeschrieben.

#### **Bodenklimazahl**

Siehe: Einheitswert.

#### **Bruttoinlandsprodukt**

Das Bruttoinlandsprodukt (BIP) misst die im Inland erbrachte wirtschaftliche Leistung, das ist der Geldwert aller im Inland produzierten Waren und Dienstleistungen abzüglich der von anderen Sektoren zugekauften Leistungen (Vorleistungen). Einige Begriffe:

- **Beitrag der Land- und Forstwirtschaft zum Bruttoinlandsprodukt:** Dieser wird ermittelt, indem vom Wert der Endproduktion die Vorleistungen abgezogen werden. Für die Berechnung der Bruttowertschöpfung zu Marktpreisen werden die Produkte und Produktionsmittel zu Preisen frei Hof bewertet. Werden dem Bruttoinlandsprodukt etwaige Subventionen zugezählt und indirekte Steuern abgezogen, ergibt sich die Wertschöpfung zu Faktorkosten.
- **Imputierte Bankdienstleistungen:** Gegenwert des Nettoertrages der Banken aus dem Zinsengeschäft (Zinserträge minus Zinsaufwendungen). Sie stellen einen Kostenbestandteil der einzelnen Wirtschaftszweige dar (Nettoentgelte für die Bankdienstleistungen) und müssten als solche eigentlich deren Vorleistungen erhöhen (und daher die Wertschöpfung vermindern). Mangels sinnvoller Zurechnungsmöglichkeit auf die einzelnen Wirtschaftszweige werden die imputierten Bankdienstleistungen global in Abzug gebracht („Negativbuchung“).
- **Vermögensverwaltung:** umfasst Geld- und Kreditwesen, Versicherungen, Realitäten etc.
- **Sonstige Produzenten:** umfasst öffentliche, private und häusliche Dienste.
- **Sonstige Dienste:** umfasst alle Dienstleistungen, die nicht Handel, Verkehr, Vermögensverwaltung oder öffentlicher Dienst sind, wie z.B. Wäschereien, Reinigung, Theater etc.



### **Bruttoinvestitionen in bauliche Anlagevermögen, Maschinen und Geräte**

Umfassen die Investitionen im land- und forstwirtschaftlichen Betrieb für Grundverbesserungen, Gebäude sowie für Maschinen und Geräte. Eigene Arbeits- und Maschinenleistungen sind im ausgewiesenen Bruttoinvestitionsbetrag nicht berücksichtigt.

### **Bruttoinvestitionen in das Anlagevermögen**

Umfassen die Investitionen im land- und forstwirtschaftlichen Betrieb für Grund und Boden, Grundverbesserungen, bauliche Anlagen, Dauerkulturen, stehendes Holz, Maschinen und Geräte sowie immaterielle Vermögensgegenstände. Eigene Arbeits- und Maschinenleistungen sind im ausgewiesenen Bruttoinvestitionsbetrag nicht berücksichtigt.

### **BSE**

(*Bovine Spongiforme Encephalopathie*)

Die BSE („Rinderwahnsinn“) ist eine langsam fortschreitende und immer tödlich endende neurologische Erkrankung (z.B. Bewegungsanomalien und Verhaltensstörungen) von Rindern. Die Übertragung dieser Krankheit erfolgt über Tierkörpermehle von scrapieinfizierten Schafen und Rindern. Die Krankheit hat eine sehr lange Inkubationszeit.

### **BSVG**

Bauern-Sozialversicherungsgesetz. Nach dem BSVG ist der Einheitswert maßgebend für die Beitragspflicht und Beitragshöhe zur Unfallversicherung, Krankenversicherung, Betriebshilfe (Gesetz) und Pensionsversicherung.

### **COREPER**

In den Sitzungen des COREPERs (COMité des REprésentants PERmanents oder ASTV, Ausschuss der Ständigen Vertreter) werden die Ministerräte auf Beamtenebene vorbereitet.

■ **COREPER I:** Dieses Gremium ist zuständig für folgende Räte:

1. Rat Landwirtschaft und Fischerei nur Bereiche, Veterinär und Betriebsmittel, die restlichen Agenden des Rates Landwirtschaft werden im SAL betreut
2. Rat Umwelt
3. Rat Beschäftigung, Sozialpolitik, Gesundheit und Konsumentenschutz
4. Rat Wettbewerb (Binnenmarkt, Industrie und Forschung)
5. Rat Verkehr Telekommunikation und Energie
6. Rat Bildung, Jugend und Kultur

■ **COREPER II:** Dieses Gremium ist zuständig für folgende Räte:

1. Rat Wirtschaft und Finanzen
2. Rat Justiz und Inneres
3. Rat Allgemeine Angelegenheiten und Außenbeziehungen.

### **Cross Compliance**

Verknüpfung der Einhaltung bestehender gesetzlicher Standards bezugnehmend auf Umwelt, Lebensmittelsicherheit und Tierschutz sowie Erhaltung der Flächen in gutem landwirtschaftlichen und ökologischen Zustand mit der Gewährung der Direktzahlungen und flächenbezogenen Zahlungen im Bereich der Entwicklung des ländlichen Raums.

### **CSE (Consumer Support Estimate)**

Das Verbraucher-Subventions-Äquivalent ist definiert als jener Betrag, der den Verbrauchern zugute kommen müsste, um sie beim Wegfall von Agrarstützungsmaßnahmen zu entschädigen. Die Verbraucherstützung enthält die staatlichen Ausgaben zur Förderung des Absatzes landwirtschaftlicher Produkte abzüglich der Marktpreisstützung (siehe: PSE) ihrer im Inland verbrauchten Mengen.

### **Dauergrünland**

Flächen, die durch Einsaat oder auf natürliche Weise zum Anbau von Gras oder anderen Grünfütterpflanzen genutzt werden und mindestens fünf Jahre nicht Bestandteil der Fruchtfolge waren; umfasst ein- und mehrjährige Wiesen, Kulturweiden, Hutweiden, Streuwiesen, Almen und Bergmäher.

### **Direktzahlungen**

Eine direkt an den Betriebsinhaber geleistete Zuwendung im Rahmen einer Einkommensstützungsregelung, wie sie in Anhang I der Verordnung (EG) Nr. 73/2009 aufgelistet sind (z.B. einheitliche Betriebsprämie) in der 1. Säule der GAP.

### **EGFL**

Der europäische Garantiefonds für die Landwirtschaft bestreitet die Ausgaben für die 1. Säule der Gemeinsamen Agrarpolitik, das heißt insbesondere die Ausfuhrerstattungen und die Interventionen zur Regulierung der Agrarmärkte sowie die Direktzahlungen an die LandwirtInnen.

### **EGE**

*Europäische Größeneinheit*

Die Europäische Größeneinheit (EGE) ist ein Maßstab für die wirtschaftliche Betriebsgröße. Sie entspricht der Summe der Standarddeckungsbeiträge. Die EGE macht derzeit 1.200 Euro landwirtschaftlicher SDB aus. Findet Verwendung im Rahmen des INLB.

### **ELER**

Der Europäische Landwirtschaftsfonds für die Entwicklung des ländlichen Raums (2. Säule der Gemeinsamen Agrarpolitik) finanziert die Entwicklungsprogramme für den ländlichen Raum.



### ELER-Ausschuss

Der ELER-Ausschuss unterstützt die Kommission bei der Verwaltung der Maßnahmen zur Entwicklung des ländlichen Raums.

### Eigenkapital

Sind die in der Bilanz ausgewiesenen Mittel, die für die Finanzierung des Gesamtvermögens von dem/den Eigentümer/n zur Verfügung gestellt werden.

### Eigenkapitalquote

Diese Kennzahl gibt an, wie hoch der Anteil des Eigenkapitals am Gesamtkapital ist.

$$\frac{\text{Eigenkapital}}{\text{Gesamtkapital}} \times 100$$

### Eigenkapitalrentabilität

Kennzahl für die Verzinsung des im Unternehmen eingesetzten Eigenkapitals.

$$\frac{\text{Einkünfte aus Land- und Forstwirtschaft - Lohnansatz}}{\text{Eigenkapital}} \times 100$$

### Eigenkapitalveränderung des land- und forstwirtschaftlichen Betriebes

Errechnet sich als Differenz zwischen dem Eigenkapital am Jahresende und am Jahresbeginn.

### Einheitswert

*Theoretische Definition:* Der Einheitswert repräsentiert einen Ertragswert, der dem 18-fachen Reinertrag eines Betriebes mit enlohten fremden Arbeitskräften bei ortsüblicher und nachhaltiger Bewirtschaftung entspricht. Außerdem wird unterstellt, dass der Betrieb ausgedingt-, pacht- und schuldenfrei ist.

*Praktische Definition:* Der Einheitswert eines landwirtschaftlichen Betriebes ist ein standardisierter Ertragswert in Geldeinheiten (Euro), der die

- natürlichen Ertragsbedingungen (Bodenschätzung, Wasserverhältnisse, Geländeneigung und Klima) und
- die wirtschaftlichen Ertragsbedingungen (äußere und innere Verkehrslage, Betriebsgröße) widerspiegelt.

#### Teilkomponenten des Einheitswertes:

- **Bodenklimazahl (BKZ):** Sie ist eine Wertzahl (zwischen 1 und 100), die anhand objektiver Kriterien (Bodenschätzung, Wasserverhältnisse, Geländeneigung und Klima) die natürliche Ertragsfähigkeit eines Betriebes im Vergleich zum ertragsfähigsten Standort wiedergibt. Berechnung der Bodenklimazahl (BKZ): Acker(Grünland)zahl x Fläche in Ar = Ertragsmesszahl. Die Summe der Ertragsmesszahlen aller Flächen, geteilt durch die Gesamtfläche

in Ar, ergibt die Bodenklimazahl des Betriebes.

- Die **Ackerzahl oder Grünlandzahl (AZ, GLZ)** ist die Wertzahl eines landwirtschaftlichen Grundstücks

### Ermittlung des Einheitswertes

#### Bodenklimazahl

↓

+ / - Zu-/Abschläge (z.B. Verkehrslage, Nutzungsart etc.)

↓

#### Betriebszahl

↓

\* 2.289,1943 Euro (Hektarhöchstsatz) / 100

↓

#### Hektarsatz

↓

\* Fläche in Hektar

↓

#### Vergleichswert

↓

+ / - Zu-/Abschläge gem. §40 Bewertungsgesetz

↓

#### Einheitswert

Quelle: BMF

(zwischen 1 und 100), die aufgrund der Bodenschätzung einen objektiven Maßstab für die natürlichen Ertragsbedingungen eines Standorts im Vergleich zum besten Standort in Österreich (100er Böden) repräsentiert. Berücksichtigt werden: Bodenart, Wasserverhältnisse, Geländeneigung, Besonderheiten wie Bodentypen und klimatische Verhältnisse.

- Die **Ertragsmesszahl (EMZ)** ist die, die natürlichen Ertragsbedingungen wiedergebende Ackerzahl oder Grünlandzahl multipliziert mit der jeweiligen Fläche des Grundstückes. Sie ist grundstücksbezogen und dient so wie die Bodenklimazahl und die Betriebszahl zur Feststellung des Einheitswertes.
- **Betriebszahl (BZ):** Sie ist eine Wertzahl (zwischen 1 und 100), die die natürlichen und wirtschaftlichen Ertragsbedingungen eines landwirtschaftlichen Betriebes als objektives Maß im Vergleich zu einem ideellen ertragsfähigen Hauptvergleichsbetrieb mit der Betriebszahl 100 wiedergibt. Sie errechnet sich aus der Bodenklimazahl, die mit Zu- und Abschlägen für die wirtschaftlichen Ertragsbedingungen (äußere und innere Verkehrslage, Betriebsgröße) versehen wird.

#### Steuerliche Anknüpfung:

- Abgabe von land- und forstwirtschaftlichen Betrieben
- Einkommensteuer, Pauschalierung der landwirtschaft-



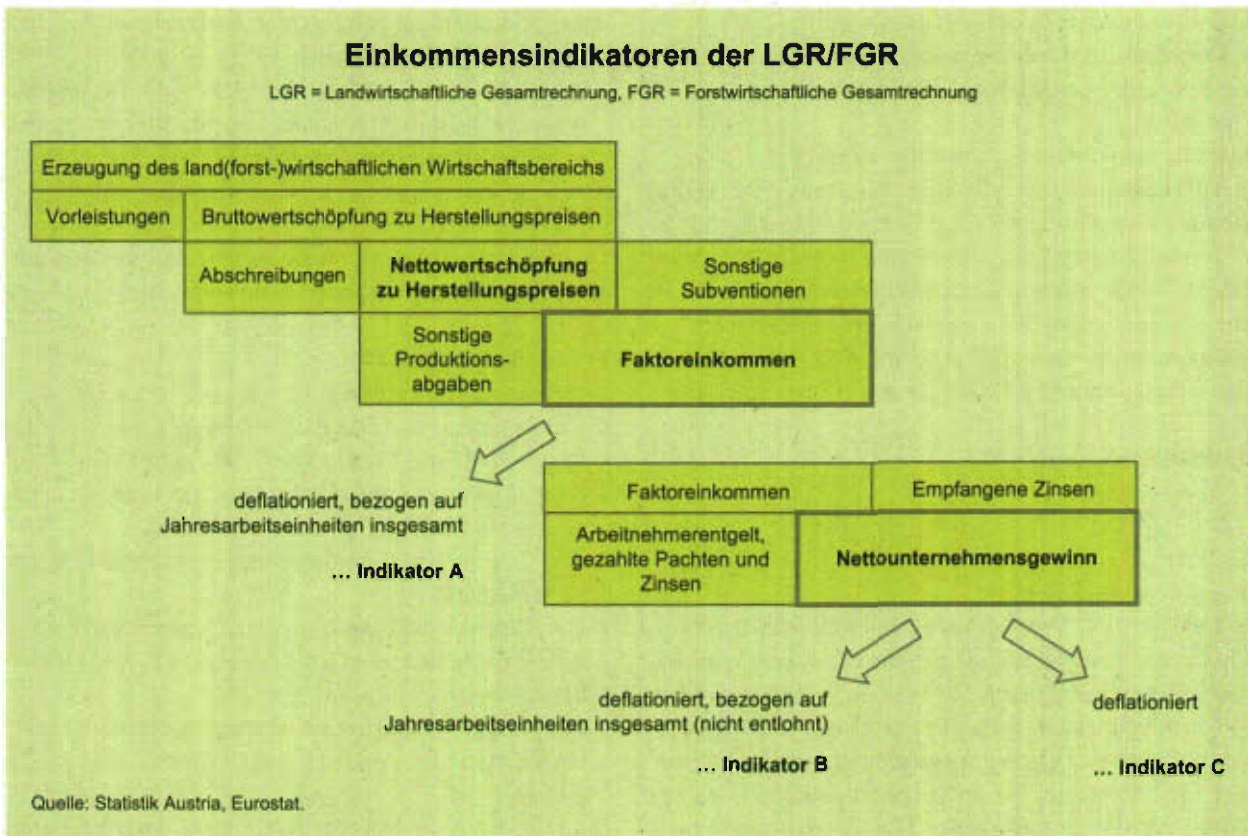

lichen Betriebe, Buchführungspflicht

- Beitrag von land- und forstwirtschaftlichen Betrieben zum Ausgleichsfonds für Familienbeihilfen (FLAG)
- Beitrag zur landwirtschaftlichen Unfallversicherung
- Grundsteuer (Hebesatz dzt. 500% des Messbetrages)
- Erbschafts- und Schenkungssteuer
- Stempel- und Rechtsgebühren
- Grunderwerbsteuer
- Umgründungssteuergesetz

**Sozialversicherungsrechtliche Bedeutung:**

- Nach dem Bauernsozialversicherungsgesetz (BSVG) ist der Einheitswert maßgebend für die Beitragspflicht und Höhe der Beiträge (gilt für Unfallversicherung, Krankenversicherung, Betriebshilfegesetz, Pensionsversicherung)
- Ausgleichszulage (ASVG, GSVG)
- Arbeitslosenversicherung (Notstandshilfe)
- Kriegsopferversorgungsgesetz

**Sonstige Anbindungen:**

- Landwirtschaftliche Kammerumlage
- Neuer Berghöfekataster (Ergebnisse der Bodenschätzung)
- Kirchenbeitrag
- Studienbeihilfe
- Diverse Förderungen und Transferzahlungen für die Landwirtschaft

### Einkommensindikatoren

(Begriff der LGR/FGR)

Eurostat weist für den landwirtschaftlichen Wirtschaftsbereich folgende drei Einkommensindikatoren aus:

- **Indikator A:** Index des realen Faktoreinkommens in der Landwirtschaft je Jahresarbeitseinheit
- **Indikator B:** Index des realen landwirtschaftlichen Nettoundernehmensgewinns je nicht entlohnter Jahresarbeitseinheit
- **Indikator C:** Landwirtschaftlicher Nettoundernehmensgewinn

Die Deflationierung der nominalen Angaben erfolgt mit dem impliziten Preisindex des Bruttoinlandsprodukts.

### Einkünfte aus Land- und Forstwirtschaft

Sie stellen das Entgelt für die im land- und forstwirtschaftlichen Betrieb geleistete Arbeit der nicht entlohnten Arbeitskräfte für die unternehmerische Tätigkeit und für den Einsatz des Eigenkapitals dar. Sie werden berechnet, indem vom Ertrag der Aufwand abgezogen wird. Durch die Einkünfte aus Land- und Forstwirtschaft sind noch die Beiträge zur gesetzlichen Sozialversicherung und die Einkommenssteuer abzudecken.

### EK

(Europäische Kommission)

Die Europäische Kommission ist das ausführende Organ der EU. Sie hat ihren Sitz in Brüssel. Zu den Aufgaben der Kommission gehören:



- Erarbeitung von Gesetzesvorschlägen
- Durchführung der Gesetzesbeschlüsse
- Anwendung der Verträge und Überwachung des Unionsrechts
- Verwaltung der Fonds und Programme

Die EK besteht aus dem Präsidenten, dem hohen Vertreter der Union für Außen- und Sicherheitspolitik und 25 weiteren Kommissaren, wobei jeder Mitgliedstaat vertreten ist. Die EK wird von Europäischem Rat ernannt und ist dem Europäer Parlamen als Kollegium verantwortlich. Der EK steht ein in Generaldirektionen (GD) untergliederter Verwaltungsapparat zur Verfügung.

### Entlohnte AK (eAK)

Siehe: *Arbeitskrafteinheit (AK)*.

### EP

(*Europäisches Parlament*)

Gründung: 1976. Seit Juni 1979 Direktwahlen im 5-Jahres-Rhythmus, maximal 750 Abgeordnete, wobei jeder Mitgliedstaat mit mindestens 6 und maximal 96 Sitzen vertreten ist. Aufgabenschwerpunkte: Gemeinsam mit Rat Tätigkeit als EU-Gesetzgeber und Ausübung der Haushaltsbefugnisse; Aufgaben der politischen Kontrolle, Wahl der Präsidenten der Sitz: Brüssel und Straßburg, Arbeitsweise: monatliche Plenartagungen.

### ERP-Fonds

(*Europäisches Wiederaufbauprogramm*)

Eine seit 1985 nach privatwirtschaftlichen Grundsätzen geführte Förderinstitution, die der österreichischen Wirtschaft Kredite auf der Grundlage des sogenannten Marshallplan - Hilfe der USA zum Wiederaufbau Europas nach dem 2. Weltkrieg - gewährt. Weiters ist der ERP-Fonds mit der Abwicklung von Investitionsförderungsmaßnahmen des BMLFUW betraut.

### Ertrag

Der Ertrag des gesamten land- und forstwirtschaftlichen Betriebes besteht aus:

- Ertrag Bodennutzung
- Ertrag Tierhaltung
- Ertrag Forstwirtschaft
- Erhaltene Umsatzsteuer
- Öffentliche Gelder (ohne Investitionszuschüsse)
- Sonstiger Ertrag
- abzüglich internen Ertrags

### Ertrag Bodennutzung

(*siehe auch unter Begriff Ertrag*)

Die Erträge aus der Bodennutzung bestehen aus:

- dem Verkauf von Erzeugnissen der Bodennutzung (ohne Direktvermarktung und Buschenschank)
- dem Geldwert der Naturallieferungen an Direktvermarktung und Buschenschank

- dem Geldwert der Naturallieferungen an den Haushalt des Unternehmerhaushalts
- dem Geldwert der Naturallieferungen an familienfremde Arbeitskräfte und an allenfalls angeschlossene Gewerbebetriebe sowie das Ausgedinge
- den Veränderungen bei den Erzeugungsvorräten

Die im Berichtsjahr direkt der Bodennutzung zuordenbaren öffentlichen Gelder sind darin nicht enthalten.

### Ertrag Forstwirtschaft

(*siehe auch unter Begriff Ertrag*)

Die Erträge aus der Forstwirtschaft bestehen aus:

- dem Verkauf von Erzeugnissen der Forstwirtschaft
- dem Geldwert der Naturallieferungen der Forstwirtschaft an den Haushalt des Unternehmerhaushalts
- dem Geldwert der Naturallieferungen der Forstwirtschaft für Neuanlagen
- dem Geldwert der Naturallieferungen an familienfremde Arbeitskräfte und an allenfalls angeschlossene Gewerbebetriebe sowie das Ausgedinge
- den Veränderungen bei den Erzeugungsvorräten (Veränderungen am stehenden Holz werden nicht berücksichtigt)

Die im Berichtsjahr direkt der Forstwirtschaft zuordenbaren öffentlichen Gelder sind darin nicht enthalten.

### Ertrag Tierhaltung

(*siehe auch unter Begriff Ertrag*)

Die Erträge aus der Tierhaltung bestehen aus:

- dem Verkauf von Erzeugnissen der Tierhaltung (ohne Direktvermarktung und Buschenschank); die Zuchtiererträge ergeben sich aus der Differenz zwischen dem Verkaufserlös und dem Buchwert
- dem Geldwert der Naturallieferungen an Direktvermarktung und Buschenschank
- dem Geldwert der Naturallieferungen der Tierhaltung an den Haushalt des Unternehmerhaushalts
- dem Geldwert der Naturallieferungen an familienfremde Arbeitskräfte und an allenfalls angeschlossene Gewerbebetriebe sowie das Ausgedinge
- den Veränderungen bei den Tierbeständen und Erzeugungsvorräten

Die im Berichtsjahr direkt der Tierhaltung zuordenbaren öffentlichen Gelder sind darin nicht enthalten.

### Ertragsmesszahl

Siehe: Einheitswert.

### Erwerbseinkommen

Einkünfte aus Land- und Forstwirtschaft zuzüglich der Einkünfte aus Gewerbebetrieb, selbstständiger und unselbstständiger Arbeit des Unternehmerhaushalts (Überbegriff: Außerbetriebliche Einkünfte). Die Einkünfte aus Gewerbebetrieb und selbstständiger Arbeit werden abzüglich



der Beiträge zur gesetzlichen Sozialversicherung, die Einkünfte aus unselbständiger Arbeit werden abzüglich der Beiträge zur gesetzlichen Sozialversicherung und der einbehaltenen Lohnsteuer verbucht.

## EU

*(Europäische Union)*

Die vertraglichen Grundlagen der EU in ihrem jetzigen Erscheinungsbild sind das Ergebnis der Weiterentwicklung der völkerrechtlichen Verträge zwischen den 6 Gründungsstaaten (Belgien, Niederlande, Luxemburg, BRD, Italien und Frankreich), die die Grundlage für die Europäische Gemeinschaft für Kohle und Stahl (EGKS, in Kraft mit 23. Juni 1953), die europäische Wirtschaftsgemeinschaft EWG (in Kraft mit 1. Jänner 1958) sowie die europäische Atomgemeinschaft EURATOM (in Kraft mit 1. Jänner 1958) geschaffen hatten.

Die Weiterentwicklung dieser ursprünglichen Rechtsgemeinschaften erfolgte zum einen durch die schrittweise Erweiterung des Kreises der Mitgliedstaaten (Dänemark, Vereinigtes Königreich und Irland im Jahr 1973, Griechenland im Jahr 1981, Spanien und Portugal im Jahr 1986, Schweden, Finnland und Österreich im Jahr 1995, im Jahr 2004 Estland, Lettland, Litauen, Malta, Polen, Slowakei, Slowenien, Tschechien, Ungarn und Zypern im Jahr 2004, zuletzt im Jahr 2007 Bulgarien und Rumänien), zum anderen durch vertraglich determinierte intrasystematische Veränderungen der rechtlichen Rahmenbedingungen: insbesondere sind zu nennen: Einheitliche Europäische Akte EEA 1986, Vertrag über die Europäische Union (Maastrichter Vertrag) 1992, Amsterdamer Vertrag 1997 (in Kraft mit 1. Mai 1999), Vertrag von Nizza (unterzeichnet 26. Februar 2001, in Kraft mit 1. Februar 2003), seit 1. Dezember 2009 ist der Vertrag über die Europäische Union (EUV) und der Vertrag über die Arbeitsweise der Europäischen Union (AEUV) das maßgebliche europäische Primärrecht.

### EU-Rahmenprogramm für Forschung und technologische Entwicklung

Das 7. Rahmenprogramm für Forschung, technologische Entwicklung und Demonstration (7. RP) ist derzeit das größte transnationale Forschungsprogramm weltweit. Sein Budget beläuft sich auf rund 50 Mrd. Euro (ohne Euratom), die Laufzeit von 2007 bis 2013. Innovative, zukunftsfähige Technologiebereiche von Energie bis Verkehr werden ebenso gefördert wie Humanressourcen und Mobilität, KMU oder Forschungsinfrastrukturen.

Das 7. RP setzt sich maßgeblich aus vier „Spezifischen Programmen“ zusammen. Jedes der Spezifischen Programme geht mit einer bestimmten Zielsetzung, einer eigenen Struktur und eigenen Antragsbedingungen einher. Im spezifischen Programm Zusammenarbeit (Kooperation) wird die grenzüberschreitende Zusammenarbeit in zehn

Themenbereichen der Wissenschaft und Forschung gefördert. Ein Themenbereich widmet sich der Forschung im Bereich „Lebensmittel, Landwirtschaft, Fischerei und Biotechnologie“.

- **Lebensmittel, Landwirtschaft, Fischerei und Biotechnologie:** Neue Erkenntnisse auf dem Gebiet der nachhaltigen Bewirtschaftung, der Produktion und des Einsatzes biologischer Ressourcen (Mikroorganismen, Pflanzen, Tiere) bilden die Grundlage für neue, nachhaltige, wirtschaftliche und wettbewerbsfähige Produkte für die Landwirtschaft, die Fischerei, die Lebensmittel, Gesundheits- und Forstindustrie sowie für verwandte Industriezweige. Ziel ist der Aufbau einer europäischen wissenschaftsgetriebenen Bio-Wirtschaft (Knowledge Based Bio Economy) durch die Zusammenführung von Wissenschaft, Industrie und anderen Interessengruppen. [http://cordis.europa.eu/fp7/kbbe/home\\_en.html](http://cordis.europa.eu/fp7/kbbe/home_en.html)

### EUROSTAT

Eurostat ist das statistische Amt der Europäischen Gemeinschaften mit Sitz in Luxemburg. Es hat den Auftrag, die Union mit europäischen Statistiken zu versorgen, die Vergleiche zwischen Ländern und Regionen ermöglichen.

### Europäischer Rat

Setzt sich zusammen aus den Staats- und Regierungschefs der Mitgliedstaaten, dem Präsidenten des Europäischen Rats und dem Präsidenten der Kommission. Aufgaben: gibt Impulse für die Entwicklung der Europäischen Union und legt die allgemeinen politischen Zielvorstellungen und Prioritäten fest. Der Europäische Rat tagt zweimal pro Halbjahr.

### Europäisches System Volkswirtschaftlicher Gesamtrechnungen 1995 (ESVG 95)

*(Begriff der LGR/FGR)*

International vereinheitlichtes Rechnungssystem, das systematisch und detailliert eine Volkswirtschaft (Region, Land, Ländergruppe) mit ihren wesentlichen Merkmalen und Beziehungen zu anderen Volkswirtschaften beschreibt.

Das ESGV 1995, welches einheitliche Konzepte, Definitionen, Buchungsregeln und Systematiken für die Mitgliedstaaten der Europäischen Union vorschreibt, ersetzt das 1970 veröffentlichte Europäische System Volkswirtschaftlicher Gesamtrechnungen (ESVG 1970). Es stimmt mit den weltweit geltenden Regeln des Systems Volkswirtschaftlicher Gesamtrechnungen der Vereinten Nationen (SNA) überein, berücksichtigt jedoch stärker die Gegebenheiten und den Datenbedarf in der Europäischen Union.

### EU-SILC

Berechnungsmethode für das verfügbare Haushaltseinkommen: Es beinhaltet die Erwerbseinkommen, Kapital-



erträge, Renten- und Sozialtransfer abzgl. Steuern; erhaltene Unterhaltsleistungen werden hinzugezählt, bezahlte abgezogen. Um eine Vergleichbarkeit unterschiedlicher Haushalte zu ermöglichen, wird das äquivalisierte Haushaltseinkommen (= verfügbares Haushaltseinkommen je zu versorgender Person) herangezogen.

#### Evaluierung von Interventionsprogrammen

Evaluierungen sind wissenschaftliche Verfahren zur systematischen Sammlung, Analyse und Bewertung von Informationen und Daten, um die ökologischen und sozioökonomischen Auswirkungen von Interventionsprogrammen festzustellen. Sie dienen der Überprüfung der Effizienz und Effektivität sowie der Qualität der jeweiligen Maßnahme. Sie finden zu bestimmten Zeitpunkten im Programmablauf statt und sollen Entscheidungen über Programmänderungen und -verbesserungen abstützen sowie anwendbare Empfehlungen zur Ausgestaltung von neuen Programmen beinhalten.

Evaluierungen sollen die Zuweisung der Finanzmittel und die administrative Abwicklung transparent darlegen. Die verwendeten methodischen Ansätze müssen anerkannt und im Evaluierungsbericht klar dargelegt werden. Eine Evaluierung soll von Personen erfolgen, die an der Programmentwicklung und Abwicklung nicht beteiligt sind. Sie sind keine wissenschaftlichen Studien. Ihre Ergebnisse haben hohen praktischen Wert.

#### EXTRASTAT

Das statistische Erhebungssystem EXTRASTAT erfasst den Warenverkehr der EU-Mitgliedstaaten mit den Drittstaaten. Die Datenerhebung für den Außenhandel Österreichs erfolgt wie bisher durch die Zollbehörde, welche dann die Daten an die Statistik Austria weiterleitet (siehe auch: INTRASTAT und EUROSTAT).

#### Faktoreinkommen

(Begriff der LGR/FGR)

Er errechnet sich aus: Nettowertschöpfung zu Herstellungspreisen - Sonstige Produktionsabgaben + Sonstige Subventionen.

Das Faktoreinkommen (=Nettowertschöpfung zu Faktorkosten) misst die Entlohnung aller Produktionsfaktoren (Grund und Boden, Kapital und Arbeit) und stellt damit die Gesamtheit des Wertes dar, den eine Einheit durch ihre Produktionstätigkeit erwirtschaftet.

#### FAO

(Food and Agriculture Organisation)

Ernährungs- und Landwirtschaftsorganisation der Vereinten Nationen (UNO); Sitz: Rom; Ziel: Hebung des Lebens- und Ernährungsstandards in der Welt.

#### Flächenproduktivität

Siehe: Partielle Produktivität.

#### Förderbare Grünlandflächen (laut ÖPUL)

Grünlandflächen und Ackerfutter in Hektar (ha) werden im ÖPUL 2007 mit nachstehenden Faktoren multipliziert:

■ Mähwiese und Mähweide (ab 2 Nutzungen)	
Dauerweiden	1,00
■ Mähwiese (ein Schnitt), Hutweide, Bergmähder, Streuwiese	0,60

#### Forstwirtschaftlich genutzte Fläche (FF)

Summe aus Waldflächen (ohne ideelle Flächen) und Forstgärten. Energieholz- und Christbaumflächen zählen im Gegensatz zur Agrarstrukturerhebung nicht dazu.

#### Fremdkapital

Sind die in der Bilanz ausgewiesenen Mittel, die für die Finanzierung des Gesamtvermögens von Dritten (Banken, Lieferanten etc.) zur Verfügung gestellt werden.

#### Futterflächen

Definition nach Ausgleichszulage: Als Futterflächen gelten jene landwirtschaftlich genutzte Flächen, deren Ertrag zur Viehfütterung bestimmt ist. Bei Beweidung von Flächen außerhalb des Heimgutes sind die betreffenden Futterflächen von ihrem Weidebesatz einzurechnen (max. 1 GVE/ha).

#### GAP

Die Gemeinsame Agrarpolitik (GAP) der Europäischen Union (EU) ist bereits in den Gründungsverträgen der EU („Römer Verträge“) verankert. Die GAP funktioniert nach drei Grundprinzipien:

- **Einheit des Marktes:** freier Warenverkehr innerhalb der EU, Ausschluss von Subventionen, die den Wettbewerb verfälschen, gleiche agrarpolitische Instrumente in der EU.
- **Gemeinschaftspräferenz:** Vorrang für innergemeinschaftliche Produkte gegenüber Produkten aus Drittländern.
- **Gemeinsame Finanzierung der GAP:** gemeinsame, solidarische Finanzierung der GAP durch die Mitgliedsländer der EU aus dem Europäischen Ausrichtungs- und Garantiefonds für die Landwirtschaft (EAGFL).

Die GAP wurde in ihrer Geschichte mehrfach reformiert und gegenwärtig liegt ihr ein 2-Säulen-Modell zugrunde, das wie folgt skizziert werden kann:

- **Agrarmarktpolitik (GMO - Gemeinsame Marktorganisation):** Realisierung der Europäischen Marktordnung für die verschiedenen Sektoren durch Preisregelung, Einlagerungs- und Ausgleichsmaßnahmen, gemeinsame



Einrichtungen zur Stabilisierung der Ein- und Ausfuhr einschließlich der Gewährung von Direktzahlungen an Betriebsinhaber (1. Säule)

- **Ländliche Entwicklung: Förderung des ländlichen Raumes** (2. Säule).

### **GEO-Informationssystem (GIS)**

Ausgewogene Nutzung und Schutz der unverzichtbaren und unvermehrten Ressourcen Boden, Wasser und Wald bilden einen wesentlichen und höchst komplexen Aufgabenbereich des BMLFUW. Er erfordert laufend Entscheidungen in politischer, wirtschaftlicher und förderungstechnischer Hinsicht mit äußerst weitreichenden Konsequenzen. Zu diesem Zweck wird vom BMLFUW das Geo-Informationssystem (GIS) als zeitgemäße und effiziente Planungs- und Entscheidungsgrundlage eingerichtet.

### **Gesamteinkommen**

Erwerbseinkommen zuzüglich Einkünfte aus Kapitalvermögen, Einkünfte aus Vermietung und Verpachtung, den Sozialtransfers und übrigen Einkünften des Unternehmerhaushalts.

### **Gesamtkapitalrentabilität**

Kennzahl für die Verzinsung des im Unternehmen eingesetzten Eigen- und Fremdkapitals.

$$\frac{\text{Einkünfte aus Land- und Forstwirtschaft - Lohnansatz} + \text{Schuldzinsen}}{\text{Gesamtkapital}} \times 100$$

### **Gesamtfläche des Betriebes**

Summe aus Kulturfläche (inklusive zugepachteter, exklusive verpachteter Flächen) und sonstigen Flächen des Betriebes.

### **Gesamtkapital (Passiva)**

Das Gesamtkapital setzt sich aus Eigen- und Fremdkapital zusammen und zeigt die Finanzierung des Gesamtvermögens. Es wird in der Bilanz als Passiva ausgewiesen.

### **Gesamtvermögen (Aktiva)**

Das Gesamtvermögen ist die Summe aus Anlage-, Tier- und Umlaufvermögen des land- und forstwirtschaftlichen Betriebs. Es wird in der Bilanz als Aktiva ausgewiesen.

### **Gewinnermittlung für Land- und Forstwirte**

Siehe: Steuerrecht für Land- und Forstwirtschaft.

### **GLÖZ-Flächen**

Darunter versteht man Flächen, die, wenn sie nicht für die Erzeugung genutzt werden, zumindest in gutem landwirtschaftlichen und ökologischen Zustand (GLÖZ) zu halten sind. Die Mindestanforderungen werden vom Mitgliedstaat festgelegt. Diese wurden in Österreich mit der INVEKOS-

CC-Umsetzungs-Verordnung 2010, BGBl. II Nr. 492/2009 (§ 5 samt Anlage) bestimmt.

### **Großvieheinheit (GVE)**

Die Großvieheinheit (GVE) ist eine gemeinsame Einheit, um den Viehbestand in einer einzigen Zahl ausdrücken zu können. Die Stückzahlen der einzelnen Vieharten werden in GVE umgerechnet. Für jede Viehart ist nach Altersklassen und Nutzungsformen ein Umrechnungsschlüssel festgelegt. Rinder ab 2 Jahren gelten für den Grünen Bericht als 1,0 GVE. Es gibt je nach Zweck verschiedene GVE-Umrechnungsschlüssel (siehe dazu Tabelle 5.6.3 im Tabellenenteil).

### **Grünlandzahl**

Siehe: Einheitswert.

### **Gütersteuern**

(Begriff der LGR/FGR)

Infolge der Bewertung zu Herstellungspreisen wird bei den Produktionsabgaben zwischen „Gütersteuern“ und „sonstigen Produktionsabgaben“ unterschieden.

Gemäß ESVG handelt es sich bei den Gütersteuern um Abgaben, die pro Einheit einer produzierten oder gehandelten Ware oder Dienstleistung zu entrichten sind. Sie können entweder als ein bestimmter Geldbetrag pro Mengeneinheit einer Ware oder Dienstleistung, oder wertbezogen festgesetzt werden, d.h. als ein bestimmter Prozentsatz des Preises pro Einheit oder des Wertes der den Gegenstand der Transaktion bildenden Waren oder Dienstleistungen. In der LGR werden als Gütersteuern u.a. die Agrarmarketingbeiträge sowie die Zusatzabgabe für die Überschreitung der Milchquoten verbucht.

### **Gütersubventionen**

(Begriff der LGR/FGR)

Infolge der Bewertung zu Herstellungspreisen wird bei den Agrarförderungen zwischen „Gütersubventionen“ und „sonstigen Subventionen“ unterschieden. Laut ESVG sind unter den Gütersubventionen jene Subventionen zu verstehen, die pro Einheit einer produzierten oder eingeführten Ware oder Dienstleistung geleistet werden. Sie werden entweder als ein bestimmter Geldbetrag pro Mengeneinheit einer Ware oder Dienstleistung oder wertbezogen festgesetzt, d.h. als bestimmter Prozentsatz des Preises pro Einheit. Sie können ferner als Differenz zwischen einem spezifischen angestrebten Preis und dem vom Käufer tatsächlich gezahlten Marktpreis berechnet werden. In der LGR werden z.B. die Betriebsprämie als Gütersubventionen verbucht.

### **Haupterwerbsbetrieb**

Ein Haupterwerbsbetrieb ist ein Betrieb, in dem das Betriebsleiterhepaar mehr als 50% der gesamten Arbeits-



zeit im landwirtschaftlichen Betrieb tätig ist (siehe auch: Nebenerwerbsbetrieb).

### Hausgärten

Bäuerliche Gemüsegärten, deren Erzeugnisse überwiegend zur Deckung des Eigenbedarfs des Unternehmerhaushalts dienen.

### Herstellungspreis

(Begriff der LGR/FGR)

Die Bewertung der Produktion erfolgt zu „Herstellungspreis“. Der Herstellungspreis ist im LGR/FGR-Handbuch als jener Preis definiert, den der Produzent nach Abzug der auf die produzierten oder verkauften Güter zu zahlenden Steuern (also ohne Gütersteuern) aber einschließlich aller Subventionen, die auf die produzierten oder verkauften Güter gewährt werden (also einschließlich Gütersubventionen), erhält.

### Hutweiden

Grünlandflächen, die nur für Weidezwecke genutzt werden.

### Ideelle Flächen

Sind Anteile am Gemeinschaftsbesitz (z.B. Wald- und Weidenutzungsrechte), umgerechnet in Flächenäquivalente. Die Umrechnung erfolgt im Verhältnis der Anteile.

### Index

Ein Index ist eine Messzahl (Vergleichszahl), die es ermöglichen soll, Unterschiede zwischen Perioden festzustellen. Die jeweiligen Werte werden als Prozentpunkte eines Basisjahres ausgedrückt. Weil jede Periode inneren Veränderungen (Änderungen in der Zusammensetzung des Warenkorbes) unterliegt, müssen die Indizes in gewissen Abständen ausgewechselt, das heißt über einen neuen Warenkorb revidiert werden. Mit dem neuen Warenkorb beginnt auch ein neuer Index mit einem neuen Basisjahr. Einige Indizes wie etwa der Verbraucherpreisindex (VPI) werden für Verträge herangezogen. Für diese Fälle wird der alte, also abgelaufene Index mit einem Verkettungsfaktor weitergeführt und damit für indexgebundene Verträge die Kontinuität gewahrt. Einige der bekanntesten offiziellen Indizes sind der Verbraucherpreisindex, der Erzeugerpreisindex, der Großhandelspreisindex und der Tariflohnindex.

### Interner Aufwand

(siehe auch unter Begriff Aufwand)

Der interne Aufwand umfasst die im eigenen Betrieb erzeugten und verbrauchten Betriebsmittel (z.B. Futtermittel, Saatgut). Es gilt: Interner Aufwand ist gleich interner Ertrag.

### Interner Ertrag

(siehe auch unter Begriff Ertrag)

Der interne Ertrag umfasst die im eigenen Betrieb erzeugten und verbrauchten Betriebsmittel (z.B. Futtermittel, Saatgut). Es gilt: Interner Ertrag ist gleich interner Aufwand.

### Intervention

Maßnahme zur Marktpreisstützung durch Aufkauf der Interventionsprodukte und Einlagerung zu bestimmten Preisen (=Interventionspreis). Die Intervention ist insbesondere vorgesehen bei Weichweizen, Rindfleisch, Butter und Magermilchpulver, wobei vor allem bei Rindfleisch die Intervention nur mehr als Sicherheitsnetz besteht.

### Interventionspreis

Ist der in der Gemeinsamen Marktorganisationen definierte Preis, welcher ein Element zur Marktpreissicherung darstellt. Zum Interventionsankaufspreis, das ist jener Preis, zu dem staatliche Interventionsstellen mittels Intervention auf dem Markt regulierend eingreifen, wird die Ware aufgekauft, wenn der in der gemeinsamen Marktorganisation vorgesehene Auslösemechanismus eintritt.

### INVEKOS

(Integriertes Verwaltungs- und Kontrollsystem)

Das INVEKOS basiert auf der VO 73/2009 und der VO 1122/2009 und dient der Abwicklung und Kontrolle der EU-Förderungsmaßnahmen. Alle flächen- und tierbezogenen Beihilfenregelungen sind in dieses System eingebunden. Es schreibt unter anderem vor:

- eine elektronische Datenbank
- ein System zur Identifizierung der landwirtschaftlich genutzten Parzellen
- ein System zur Identifizierung und Registrierung von Zahlungsansprüchen
- ein System zur Kennzeichnung und Registrierung von Tieren
- nähere Details hinsichtlich der Beihilfenanträge und deren Änderungsmöglichkeiten
- ein einheitliches System zur Erfassung jedes Betriebsinhabers, der einen Beihilfeantrag stellt
- ein integriertes Kontrollsystem.

### Investitionszuschüsse

Sind nicht rückzahlbare Gelder der öffentlichen Hand (EU, Bund, Länder und Gemeinden), die für die Bildung von Anlagevermögen einmalig gewährt werden. Sie reduzieren die jährliche Abschreibung.

### Jahresarbeits Einheit (JAE)

Der landwirtschaftliche Arbeitseinsatz wird in Form von Vollzeitäquivalenten, sogenannten Jahresarbeits Einheiten (JAE) ermittelt. Die Anzahl der Stunden, die eine JAE umfasst, sollte der Anzahl der tatsächlich geleisteten Stunden auf einem Vollzeitarbeitsplatz in der Landwirtschaft entsprechen (wobei eine Person aber nicht mehr als eine JAE darstellen kann). Teilzeit und Saisonarbeit werden mit



Bruchteilen einer JAE bewertet. Die Definition der Stunden/Vollzeitarbeitsplatz ist in den einzelnen Mitgliedsländern unterschiedlich; Österreich definiert eine JAE mit 2.160 Stunden je Jahr.

#### Kapitalproduktivität

Diese Kennzahl gibt an, wie hoch der Anteil des Ertrages am Besitzvermögen ist.

$$\frac{\text{Ertrag}}{\text{Besitzvermögen}} \times 100$$

#### Kaufkraftparitäten

geben das Preisverhältnis eines Warenkorbes in verschiedenen Währungen an. Dadurch ermittelt sich ein Umrechnungskurs zwischen Währungen, der von den Wechselkursschwankungen unabhängig ist.

#### Kleinerzeuger/Normalerzeuger

Die Unterscheidung zwischen Klein- und Normalerzeuger gibt es sowohl im Ackerbau als auch in der Tierhaltung sowie bei der Gewährung der Ausgleichszulage.

#### Kombinierte Nomenklatur (KN)

Ist eine Warennomenklatur VO (EWG), Nr.2658/87, die den Erfordernissen des Gemeinsamen Zolitarifs, der Statistik des Außenhandels der Gemeinschaft sowie anderer Gemeinschaftspolitiken auf dem Gebiet der Warenein- oder -ausfuhr entspricht. Die KN wurde 1988 zeitgleich mit dem Harmonisierten System eingeführt und setzt sich aus 8-stelligen numerisch kodierten Positionen zusammen. Die Kombinierte Nomenklatur wird jährlich revidiert. Im KN umfasst der agrarische Außenhandel die Kapitel 1 bis 24 (siehe auch SITC).

#### Konfidenzintervall

Man versteht darunter ein aus Stichprobenwerten berechnetes Intervall, das den wahren, aber unbekanntem Parameter mit einer vorgegebenen Wahrscheinlichkeit überdeckt. Als Vertrauenswahrscheinlichkeit werden im Grünen Bericht 95,5% gewählt.

#### Krankenversicherung (KV)

Siehe: Sozialversicherungsanstalt der Bauern.

#### Kulturfläche (KF)

Summe aus allen landwirtschaftlich und forstwirtschaftlich genutzten Flächen (inklusive zugepachteter, exklusive verpachteter Flächen). Die sonstigen Flächen werden nicht in die Kulturfläche einbezogen.

#### Kulturlandschaft

Als Kulturlandschaft bezeichnet man die im Laufe der Jahrhunderte von den Menschen gestaltete und meistens auch weiterhin gepflegte, „humanisierte“ Erdoberfläche.

#### Bruttolohnansatz in Euro <sup>1)</sup>

	2010	2011	Veränderung in %
Lehrlinge	736	753	+2,3
Gewöhnlicher Lohn	1.451	1.483	+2,2
Facharbeiterlohn	1.640	1.675	+2,1
Meisterlohn	1.764	1.800	+2,0
Betriebsleiterzuschlag (je 100 Euro GSDB)	6,52	6,65	+2,0
Gartenbauzuschlag (je 100 Ar Gartenfläche)	22,43	22,80	+2,0

1) Für Betriebsleiter und Familienmitglieder (inklusive Sonderzahlungen).

Quelle: LBG

Sie zeigt Vegetationsgesellschaften, deren Zusammensetzung und Gestaltung vom Menschen und seiner Nutzung bestimmt werden. Die Industrielandschaft ist ebenfalls ein Teil der Kulturlandschaft (Gegensatz: Naturlandschaft).

#### Kulturweiden

In Weidenutzung stehende, mähbare Grünlandflächen.

#### Landwirtschaftlich genutzte Fläche (LF)

Summe aus Ackerland (einschließlich Brachefflächen), Hausgärten, Obstanlagen, Weingärten, Reb- und Baumschulen, Forstbaumschulen (auf landwirtschaftlichen Flächen), Energieholzflächen, Christbaumflächen, ein- und mehrmähdige Wiesen, Kulturweiden, Hutweiden, Streuwiesen, Almen und Bergmähder.

#### LFBIS

(Land- und forstwirtschaftliches Betriebsinformationssystem)

Das LFBIS ermöglicht dem Bund die Zusammenführung einzelbetrieblicher Daten in einem land- und forstwirtschaftlichen Betriebsinformationssystem. Die Identifikation des Betriebes erfolgt durch die Betriebsnummer. Das LFBIS enthält u.a. Daten der Betriebsstatistik und der Agrarförderungen. Die Stammdatei des LFBIS (Betriebsnummer, Betriebsinhaber, Adresse des Betriebes) wird von der Statistik Austria geführt, die technische Betreuung erfolgt über das LFRZ.

#### LFRZ

(Land-, Forst- und Wasserwirtschaftliches Rechenzentrum)

Dieses Rechenzentrum ist ein Verein. Wichtigstes Mitglied ist das BMLFUW. Das LFRZ betreut technisch verschiedene Datenbanken wie zum Beispiel ALFIS oder LFBIS.

#### Lohnansatz

Der Lohnansatz ist die Bewertung der Arbeitsleistung der nicht entlohnten Arbeitskräfte in Anlehnung an die Kollektivverträge für Dienstnehmer in land- und forstwirtschaftlichen Betrieben der einzelnen Bundesländer zuzüglich des



Betriebsleiterzuschlags für die Managementtätigkeit. Die Höhe des Betriebsleiterzuschlages errechnet sich als Prozentsatz vom Gesamtstandarddeckungsbeitrag des Betriebes. Der Berechnung des Lohnansatzes werden bei Personen mit mehr als 270 Arbeitstagen pro Jahr die tatsächlich geleisteten Arbeitstage zu Grunde gelegt (siehe auch Tabelle).

#### Marktordnung (Gemeinsame Marktorganisation)

Die EU-Marktorganisationen gilt für 21 Produktionsgruppen (Sektoren). Die wichtigsten sind Milch, Getreide, Rindfleisch, Schweinefleisch, Schaf- und Ziegenfleisch, Obst, Gemüse, Wein, Zucker, Eier und Geflügel. Sie enthält in unterschiedlicher Intensität für die einzelnen Sektoren Regeln für den Binnenmarkt (öffentliche Intervention und private Lagerhaltung, Produktionsbeschränkungen durch Quotenregelungen, Beihilfen für Erzeugung und Vermarktung sowie Vorschriften für die Vermarktung und Herstellung), für die Ein- und Ausfuhr sowie Wettbewerbsregeln.

#### Median und Quartil

Eine aufsteigend sortierte Population wird durch den Median in zwei Hälften mit jeweils gleicher Fallanzahl geteilt; der Median ist also der „mittlere Wert“ einer Verteilung. Quartile teilen die Population in vier gleiche Teile.

#### Natura 2000

Natura 2000 befasst sich mit der Erhaltung und nachhaltigen Bewirtschaftung der in der EU vorkommenden gefährdeten Lebensräume und Arten und stützt sich auf die Fauna-Flora-Habitatrichtlinie 92/43/EWG und die Vogelschutzrichtlinie 79/409/EWG. Die Auswahl und Nennung von Natura 2000-Gebieten erfolgt durch die Bundesländer. Die gemeldeten Gebiete werden von der EU-Kommission auf ihre fachliche Eignung geprüft und von den Bundesländern durch Verordnung auf Grund der Landes-Naturschutzgesetze zu Schutzgebieten erklärt (meist „Europaschutzgebiet“).

#### Nebenerwerbsbetrieb

Als Nebenerwerbsbetrieb wird ein Betrieb bezeichnet, der unter jenen Grenzen liegt, welche für einen Haupterwerbsbetrieb per definitionem festgelegt sind.

#### Nettoinvestitionen in bauliche Anlagen, Maschinen und Geräte

Ist die Veränderung des Wertes der Grundverbesserungen, der Gebäude sowie der Maschinen und Geräte zwischen 1.1. und 31.12. desselben Jahres.

#### Nettosozialprodukt

Das Nettosozialprodukt ergibt sich aus dem Bruttosozialprodukt, vermindert um Steuern und Abschreibungen.

#### Nettowertschöpfung

(Begriff der LGR/FGR)

= Produktion - Vorleistungen - Abschreibungen

Die Nettowertschöpfung des land-/forstwirtschaftlichen Wirtschaftsbereichs misst den Wert, der von sämtlichen land-/forstwirtschaftlichen örtlichen FE geschaffen wird, nach Abzug der Abschreibungen. Da der Produktionswert zu Herstellungspreisen und die Vorleistungen zu Käuferpreisen bewertet werden, enthält sie die Gütersubventionen abzüglich der Gütersteuern.

#### Nicht entlohnte AK (nAK)

Siehe: Arbeitskräfteinheit (AK).

#### Nicht trennbare nichtlandwirtschaftliche Nebentätigkeiten

(Begriff der LGR/FGR)

Tätigkeiten, die eng mit der landwirtschaftlichen Erzeugung verbunden sind und von der landwirtschaftlichen Haupttätigkeit nicht getrennt werden können. Es werden zwei Arten von nichtlandwirtschaftlichen Nebentätigkeiten unterschieden:

- Tätigkeiten, die eine Fortführung der landwirtschaftlichen Tätigkeit darstellen und wobei landwirtschaftliche Erzeugnisse verwendet werden (z.B. Verarbeitung landwirtschaftlicher Erzeugnisse im Betrieb)
- Tätigkeiten, bei denen der Betrieb und die landwirtschaftlichen Produktionsmittel genutzt werden (z.B. Urlaub am Bauernhof).

#### NUTS

(Nomenclature des Unités Territoriales Statistiques)

Systematik der Gebietseinheiten für die Statistik ist eine allgemeine, hierarchisch aufgebaute, dreistufige territoriale Gliederung der EU-Staaten (NUTS I, II, III), wobei die NUTS-Einheiten in der Regel aus einer Verwaltungseinheit oder einer Gruppierung mehrerer Einheiten bestehen. Die NUTS-Gliederung dient sowohl statistischen Zwecken als auch - auf den Ebenen II und III - zur Strukturierung von Regionalförderungen. Sie gliedert Österreich in folgende Einheiten:

- Ebene NUTS I: 3 Einheiten: Ostösterreich: (Burgenland, Niederösterreich, Wien), Südösterreich: (Kärnten, Steiermark) und Westösterreich (Oberösterreich, Salzburg, Tirol, Vorarlberg)
- Ebene NUTS II: Grundverwaltungseinheiten: die 9 Bundesländer
- Ebene NUTS III: Unterteilungen der Grundverwaltungseinheiten: 35 Einheiten; davon bestehen 26 aus einem oder mehreren Politischen Bezirken, 8 sind zusätzlich auch mittels Gerichtsbezirken abgegrenzt, Wien bleibt ungeteilt.



### Obstanlagen

Anlagen, die zur Obsterzeugung (einschließlich Beerenobst, ausgenommen Erdbeeren) bestimmt sind. Es zählen sowohl die Formen mit nur geringen Baumabständen (Intensivobst) als auch mit größeren Abständen in möglicher Vergesellschaftung mit anderen Kulturen dazu.

### OECD

*(Organisation for Economic Cooperation and Development)*

Die Organisation für wirtschaftliche Zusammenarbeit und Entwicklung wurde am 1. 10. 1961 als Nachfolgeorganisation der OEEC gegründet. Ihr Sitz ist in Paris. Die Aufgaben liegen im Bereich der Optimierung der wirtschaftlichen Zusammenarbeit der Mitgliedstaaten sowie der Koordination ihrer Entwicklungspolitik. Weitere vorrangige Ziele sind die Steigerung des Wirtschaftswachstums, die Vollbeschäftigung, die Geldwertstabilität und die Ausweitung des Welthandels in den Mitgliedstaaten. Mitgliedstaaten sind: EU (plus Beitrittskandidaten), Australien, Korea, Island, Japan, Kanada, Mexiko, Neuseeland, Norwegen, Schweiz, Türkei, USA.

### Öffentliche Gelder insgesamt

Sie setzen sich zusammen aus den öffentlichen Geldern des Ertrages und den Investitionszuschüssen.

### Öffentliche Gelder des Ertrages

*(siehe auch unter Begriff Ertrag)*

Sind die mit der Bewirtschaftung des land- und forstwirtschaftlichen Betriebes in Zusammenhang stehenden Geldtransferleistungen der öffentlichen Hand (EU, Bund, Länder und Gemeinden), die dem Betrieb direkt zur Verfügung stehen. Darunter fallen derzeit:

- Direktzahlungen (einheitliche Betriebsprämie, Mutterkuhprämie)
- Umweltprämien (ÖPUL, sonstige Umweltprämien)
- Ausgleichszulage für benachteiligte Gebiete
- Zinsenzuschüsse
- Niederlassungsprämie
- Umstrukturierungshilfe Weinbau
- Forstförderungen
- Naturschädenabgeltung aus öffentlicher Hand (z.B. Zahlungen aus dem Katastrophenfonds)
- Zuschüsse für Betriebsmittelzukaufe.

### ÖPUL

*Österreichisches Programm einer umweltgerichten, extensiven und den natürlichen Lebensraum schützenden Landwirtschaft*

Das ÖPUL 2007 wurde als Teil des Programms zur Entwicklung des Ländlichen Raums nach der VO 1698/2005 umgesetzt.

Das ÖPUL 2007 dient der Förderung der nachhaltigen Entwicklung des ländlichen Raums und leistet einen Beitrag zur Befriedigung der steigenden gesellschaftlichen Nachfrage nach Umweltdienstleistungen indem die Landwirte

ermutigt werden sollen, im Dienste der gesamten Gesellschaft Produktionsverfahren einzuführen oder beizubehalten, die mit dem Schutz und der Verbesserung der Umwelt, des Landschaftsbildes und des ländlichen Lebensraumes, der natürlichen Ressourcen, der Böden und der genetischen Vielfalt vereinbar sind.

Eine umweltfreundliche Landwirtschaft und eine Weidewirtschaft geringer Intensität sollen gefördert werden sowie traditionelle und besonders wertvolle landwirtschaftlich genutzte Kulturlandschaften erhalten werden. Die Umweltplanung soll in die landwirtschaftliche Praxis miteinbezogen werden. Ein Beitrag zur Verwirklichung der nationalen und gemeinschaftlichen Agrar- und Umweltpolitik durch Förderung von Vertragsnaturschutz, Gewässerschutz-, Bodenschutz- und Grundwasserschutzmaßnahmen sowie die Förderung der biologischen Wirtschaftsweise soll geleistet werden.

### Örtliche fachliche Einheiten (FE)

*(Begriff der LGR/FGR)*

Das ESVG unterscheidet zwei Arten von statistischen Einheiten, die unterschiedlich zusammengefasst werden und unterschiedlichen Analysezwecken dienen:

- *Institutionelle Einheiten:* Wirtschaftliche Einheiten, die Eigentümer von Waren und Vermögenswerten sein können und eigenständig Verbindlichkeiten eingehen, wirtschaftliche Tätigkeiten ausüben und Transaktionen mit anderen Einheiten vornehmen können. Institutionelle Einheiten werden zu institutionellen Sektoren zusammengefasst.
- *Örtliche Fachliche Einheiten:* Eine örtliche fachliche Einheit umfasst sämtliche Teile einer institutionellen Einheit, die an einem Standort oder an mehreren nahe beieinander liegenden Standorten zu einer Produktionstätigkeit entsprechend der vierstelligen Ebene (Klasse) der Klassifikation der Wirtschaftsbereiche NACE Rev. 1 beitragen.

Zwischen institutionellen Einheiten und örtlichen fachlichen Einheiten besteht eine hierarchische Beziehung: Eine institutionelle Einheit umfasst eine oder mehrere örtliche fachliche Einheiten. Eine örtliche Einheit gehört jeweils zu nur einer institutionellen Einheit.

### Partielle Produktivität

- Die *Arbeitsproduktivität* der Land- und Forstwirtschaft ist der Beitrag dieses Sektors zum Bruttoinlandsprodukt zu Faktorkosten je Beschäftigten.
- Die *Flächenproduktivität* der Landwirtschaft ist der Wert ihrer Endproduktion pro Hektar landwirtschaftlicher Nutzfläche.

Für den zeitlichen Vergleich werden sowohl die Arbeitsproduktivität als auch die Flächenproduktivität als reale Größen betrachtet und zu konstanten Preisen einer Basisperiode berechnet.



### Pauschalierung

Siehe: *Steuerrecht für Land- und Forstwirtschaft.*

### Pensionsversicherung

Siehe: *Sozialversicherungsanstalt der Bauern.*

### Personalaufwand

(siehe auch unter *Begriff Aufwand*)

Löhne und Gehälter inklusive aller gesetzlicher und freiwilliger Sozialleistungen, Verpflegung und Deputate für entlohnte Arbeitskräfte.

### Pflegegeld

Siehe: *Sozialversicherungsanstalt der Bauern.*

### Private Lagerhaltung

Als Zuschuss zu den Lagerkosten bei Einlagerung von Produkten (wie Butter, Rahm, Fleisch) kann eine Beihilfe gewährt werden. Der Einlagerer ist der Eigentümer der Ware (im Gegensatz zur Intervention).

### Privatverbrauch des Unternehmerhaushalts

Er setzt sich zusammen aus:

- Ausgaben für die laufende Haushaltsführung ohne Ausgedinge inkl. PKW-Privatanteil
- Aufwand für das Wohnhaus inkl. AfA (ohne Anteil für das Ausgedinge)
- Aufwand für sonstige private Anschaffungen
- privaten Steuern (z.B. Einkommensteuer, Grundsteuer für Wohnhaus)
- privaten Versicherungen
- bewerteten Naturallieferungen an den Haushalt

### Produktionswert

(Begriff der LGR/FGR)

Umfasst die Summe der Produktion an landwirtschaftlichen Erzeugnissen (pflanzliche und tierische Produktion) und die im Rahmen nicht trennbarer nichtlandwirtschaftlicher Nebentätigkeiten produzierten Waren und Dienstleistungen.

### PSE

(*Producer Support Estimate*)

Die OECD berechnet und publiziert jährlich eine wichtige internationale Kennzahl zur Agrarpolitik, das sogenannte PSE (Producer Support Estimate). Das PSE misst die Transferzahlungen, die von den Steuerzahler/innen und Konsument/innen an die Landwirte fließen. Das PSE wird für verschiedene Produkte auf Länderebene berechnet. Die Werte für Österreich wurden nur bis 1994 berechnet und publiziert, da Österreich seit 1995 im Aggregat „Europäische Union“ inkludiert ist. Es wird auch ein „General-PSE“ veröffentlicht, das über die verschiedenen Produktmärkte hinweg, ein Maß für die Unterstützung der

Landwirtschaft ist. Hauptbestandteil des PSE ist die Marktpreisstützung.

### Rechtsquellen der EU

Die Unionsrechtsordnung steht grundsätzlich über den nationalen Rechtsordnungen, bedarf zu ihrer Wirksamkeit jedoch deren Unterstützung. Sie kennt folgende Haupt- und Nebenquellen:

- **Primäres Unionsrecht:** Gründungsverträge samt Anhängen und Protokollen, Änderungen der Verträge, Beitrittsverträge
- **Sekundäres Unionsrecht:** Verordnungen, Richtlinien und Entscheidungen. Die Organe der Union können ihre Befugnisse nur nach Maßgabe der Gründungsverträge ausüben. Die aufgrund dieser Ermächtigungen geschaffenen Rechtsvorschriften werden Sekundäres oder Abgeleitetes Unionsrecht genannt. Die Verordnung besitzt allgemeine Geltung, ist in allen Teilen verbindlich und gilt unmittelbar in jedem Mitgliedstaat. Die Richtlinie ist für jeden Mitgliedstaat, an den sie gerichtet ist, hinsichtlich des zu erreichenden **Zieles** verbindlich, überlässt jedoch diesem die Wahl der Form und der Mittel zu ihrer Umsetzung. Die Entscheidung ist in allen ihren Teilen für diejenigen verbindlich, die sie bezeichnet.

### ■ Allgemeine Rechtsgrundsätze

### ■ Internationale Abkommen der EU

### ■ Übereinkommen zwischen den Mitgliedstaaten.

### Reduzierte landwirtschaftlich genutzte Fläche (RLF)

Sie setzt sich zusammen aus den normalertragsfähigen Flächen (Ackerland, Hausgärten, Obstanlagen, Weingärten, Reb- und Baumschulen, Forstbaumschulen, mehrmähdigen Wiesen, Kulturweiden), den mit Reduktionsfaktoren umgerechneten extensiven Dauergrünlandflächen (einemähdige Wiesen, Hutweiden, Streuwiesen, Almen und Bergmähdler). Die Reduktion für extensive Dauergrünlandflächen beträgt:

- **Einmähdige Wiesen:** generell auf die Hälfte ihrer Fläche
- **Hutweiden:** im Burgenland und in **Niederösterreich** auf ein Viertel, in den anderen Bundesländern auf ein Drittel
- **Streuwiesen:** generell auf ein Drittel
- **Almen und Bergmähdler:** in Niederösterreich auf ein Drittel, in der Steiermark auf ein Viertel, in Oberösterreich auf ein Fünftel, in Salzburg auf ein Sechstel, in Kärnten und Vorarlberg auf ein Siebentel, in Tirol auf ein Achtel

### Renten und Sozialtransfers

Dazu zählen Kindergeld, Familienbeihilfe, Schulbeihilfen, Pensionen, Arbeitslosengeld etc. des Unternehmerhaushalts.