

Unselbständig Beschäftigte in der Land- und Forstwirtschaft nach Wirtschaftsklassen (1)

Tabelle 3.3.4

Wirtschafts- klasse	2011	2012	davon 2012		
	Beschäft- igte	Beschäft- igte	Landwirtschaft, Jagd und Nebentätigkeite n	Forstwirtschaft und Holzeinschlag	Fischerei und Aquakultur
Arbeiter	17.253	17.144	13.031	4.023	90
Männer	11.300	11.368	7.728	3.568	72
Frauen	5.953	5.776	5.303	455	18
Angestellte u. Beamte	3.459	3.433	1.653	1.749	44
Männer	1.927	1.911	748	1.150	31
Frauen	1.532	1.522	905	599	13
Insgesamt	20.712	20.577	14.684	5.772	134
Männer	13.227	13.279	8.476	4.718	103
Frauen	7.485	7.298	6.208	1.054	31

Quelle: Hauptverband der Österreichischen Sozialversicherungsträger.

Tariflohnindex (1) in der Land- und Forstwirtschaft

Tabelle 3.3.5

	2011	2012	Steigerung zum Vorjahr in %
Land- und Forstwirtschaft	113,0	117,0	3,5
Angestellte	113,1	117,1	3,5
Arbeiter, Arbeiterinnen	112,9	117,0	3,6
Facharbeiter, -innen	113,0	117,0	3,5
Angelernte Arbeiter, -innen	112,8	117,2	3,9
Hilfsarbeiter, -innen	112,9	117,1	3,7

1) Tariflohnindex 2006.

Quelle: Statistik Austria.

Stundenlöhne der Forstarbeiter in Privatbetrieben und Bundesforsten

Tabelle 3.3.6

Tabelle unter: www.gruenerbericht.at oder www.awi.bmlfuw.gv.at/gb zu finden.

Facharbeiterlöhne in der Landwirtschaft 2012 (1) (in Euro)

Tabelle 3.3.7

Bundesland	in bäuerlichen Betrieben		in Gutsbetrieben		
	Traktorführer	Haus-, Hof- und Feldarbeiter	Traktorführer	Arbeiter	ständige Tagelöhner
Burgenland	1.292,99	1.125,72	1.667,15	1.542,37	-
Kärnten	1.511,00	1.251,00	1.511,00	1.251,00	1.247,76
Niederösterreich	1.560,00	1.390,00	1.667,15	1.542,37	-
Oberösterreich	1.489,00	1.255,00	1.452,24	1.348,24	1.334,41
Salzburg	1.444,00	1.364,00	1.444,00	1.364,00	-
Steiermark	1.372,00	1.259,00	1.372,00	1.259,00	1.174,97
Tirol	2.026,00	1.952,00	2.026,00	1.952,00	-
Vorarlberg	1.733,45	1.733,45	1.733,45	1.733,45	-
Wien			1.667,15	1.542,37	-
Österreich (Durchschnitt)	1.553,56	1.416,35	1.600,83	1.492,88	-

1) Stichtag: 1. Dezember.

Quelle: Österreichischer Landarbeiterkammertag; BMLFUW; ALFIS.

Durchschnittsbruttolöhne der Landarbeiter

Tabelle 3.3.8

Tabelle unter: www.gruenerbericht.at oder www.awi.bmlfuw.gv.at/gb zu finden.

Bruttolöhne im Gartenbau

Tabelle 3.3.9

Tabelle unter: www.gruenerbericht.at oder www.awi.bmlfuw.gv.at/gb zu finden.

Bruttolöhne in Forstbetrieben

Tabelle 3.3.10

Tabelle unter: www.gruenerbericht.at oder www.awi.bmlfuw.gv.at/gb zu finden.

Kontingente von Saisoniers und Erntehelfern für Land- und Forstwirtschaft

Tabelle 3.3.11

Tabelle unter: www.gruenerbericht.at oder www.awi.bmlfuw.gv.at/gb zu finden.

Höchstzahlen für Saisoniers und Erntehelfer in der Niederlassungsverordnung

Tabelle 3.3.12

Tabelle unter: www.gruenerbericht.at oder www.awi.bmlfuw.gv.at/gb zu finden.

3.4 Frauen in der Land- und Forstwirtschaft

Betriebe nach Größenklassen, Erwerbsarten, Betriebsformen, BHK-Gruppen nach Geschlecht 2012 (1)

Tabelle 3.4.1

Gliederungskriterien	Betriebe, die von Männern geführt werden	Betriebe, die von Frauen geführt werden	Betriebe von Ehegemeinschaften (2)	Betriebe von Personengemeinschaften	Betriebe von juristischen Personen	Alle Betriebe
Betriebe	64.911	37.214	17.238	4.996	775	125.134
Verteilung in Prozent	52	30	14	4	1	100
Männer- und Frauenbetriebe in Prozent (3)	64	36				
Größenklassen (nach der LF)						
unter 5 ha	15.071	9.523	3.579	2.458	133	30.764
5 bis unter 10 ha	11.964	8.736	1.870	1.012	131	23.713
10 bis unter 20 ha	15.619	10.053	3.563	565	127	29.927
20 bis unter 30 ha	8.538	4.003	3.030	262	84	15.917
30 bis unter 50 ha	7.616	2.894	3.152	273	97	14.032
50 bis unter 100 ha	4.397	1.425	1.662	240	82	7.806
100 bis unter 200 ha	999	212	247	98	45	1.601
200 ha und mehr	145	25	26	34	44	274
Größenklassen (nach der LF_ohne_Alm)						
unter 5 ha	15.511	9.649	3.600	2.464	135	31.359
5 bis unter 10 ha	12.537	8.970	1.927	1.021	132	24.587
10 bis unter 20 ha	16.371	10.182	3.642	569	128	30.892
20 bis unter 30 ha	8.406	3.874	3.038	270	84	15.672
30 bis unter 50 ha	6.939	2.711	3.063	272	96	13.081
50 bis unter 100 ha	3.721	1.280	1.610	225	83	6.919
100 bis unter 200 ha	730	171	227	90	39	1.257
200 ha und mehr	97	19	19	29	42	206
Bergbauernbetriebe						
BHK-Gruppe 1	10.047	6.575	3.029	742	30	20.423
BHK-Gruppe 2	13.647	7.540	4.303	755	46	26.291
BHK-Gruppe 3	7.251	3.106	1.236	194	15	11.802
BHK-Gruppe 4	4.161	1.163	429	73	1	5.827
BHK-Gruppe 1 bis 4	35.106	18.384	8.997	1.764	92	64.343
ohne BHK-Gruppe	29.805	18.830	8.241	3.232	683	60.791
Benachteiligte Gebiete	47.774	26.184	12.278	3.439	326	90.001
davon Berggebiete	37.690	18.798	8.782	1.893	221	67.384
Biobetriebe	11.195	6.258	2.806	668	151	21.078
Bundesländer						
Burgenland	2.892	1.961	575	477	105	6.010
Kärnten	7.549	3.053	427	251	54	11.334
Niederösterreich	15.186	9.707	4.900	858	255	30.906
Oberösterreich	11.185	8.610	5.575	1.216	97	26.663
Salzburg	3.812	2.863	915	60	31	7.681
Steiermark	12.584	8.567	4.090	1.681	118	27.040
Tirol	9.335	1.832	509	216	36	11.928
Vorarlberg	2.236	558	238	223	68	3.323
Wien	152	63	9	14	11	249
Österreich	64.911	37.214	17.238	4.996	775	125.134
Alter (Jahre)						
ohne Zuordnung	15	3	9	1.188	775	1.990
bis 19	105	30		4		139
20 bis 24	1.328	313	10	51		1.702
25 bis 29	3.134	920	144	150		4.348
30 bis 34	5.585	1.920	850	408		8.763
35 bis 39	8.211	3.352	1.595	536		13.694
40 bis 44	10.957	5.176	2.944	745		19.822
45 bis 49	11.763	7.110	3.612	587		23.072
50 bis 54	10.143	8.379	4.988	538		24.048
55 bis 59	7.071	5.744	1.650	383		14.848
60 bis 64	2.669	1.887	509	255		5.320
mehr als 65	3.930	2.380	927	151		7.388
Ausgewählte Kulturarten						
Betriebe mit Ackerland	37.908	22.931	11.637	3.190	405	76.071
Ackerland (in ha)	717.238	312.303	241.049	50.896	32.555	1.354.041
Betriebe mit Grünland	55.344	31.602	15.119	4.086	495	106.646
Grünland (in ha)	471.924	223.922	158.599	23.433	7.985	885.863
Betriebe mit Weingärten	4.775	2.787	1.327	501	110	9.500
Weingärten (in ha)	21.184	8.458	6.921	2.648	2.524	41.734
Betriebe mit Obstanlagen	1.810	959	653	188	41	3.651
Obstanlagen (in ha)	6.477	2.557	2.943	587	292	12.856

Betriebe nach Größenklassen, Erwerbsarten, Betriebsformen, BHK-Gruppen nach Geschlecht 2012 (1)

Tabelle 3.4.1

Gliederungskriterien	Betriebe, die von Männern geführt werden	Betriebe, die von Frauen geführt werden	Betriebe von Ehegemeinschaften (2)	Betriebe von Personengemeinschaften	Betriebe von juristischen Personen	Alle Betriebe
Ausgewählte Tierkategorien						
Anzahl der Betriebe mit GVE	49.263	28.247	14.169	3.247	237	95.163
GVE gesamt	1.027.445	453.637	426.751	50.604	12.756	1.971.192
Durchschnittliche GVE	21	16	30	16	54	21
Anzahl der Rinderbetriebe	35.217	19.354	10.059	1.603	121	66.354
Rinder (Stück)	1.021.411	443.977	420.967	45.522	8.396	1.940.273
Durchschnittlicher Rinderbestand	29	23	42	28	69	29
Anzahl der Milchviehbetriebe	21.149	11.612	7.164	829	70	40.824
Milchkühe (Stück)	258.125	115.534	133.217	12.506	1.547	520.929
Durchschnittlicher Milchkuhbestand	12	10	19	15	22	13
Betriebe mit Milchquoten	18.280	10.254	6.756	687	69	36.046
Milchquote gesamt (in t)	1.430.789	603.304	789.854	74.628	9.805	2.908.380
Durchschnittliche Milchquote	78	59	117	109	142	81

1) Ohne die 2.866 Betriebe, die ausschließlich Alm- und Weideflächen bewirtschaften.

2) Betriebe von Ehegemeinschaften gehören je zur Hälfte den Ehepartnern und werden gemeinsam bewirtschaftet.

3) Der Prozentsatz ist bezogen auf die Zahl der Betriebe, die von natürlichen Personen geführt werden.

Zusammengestellt von BMLFUW, Abteilung II 5 und Bundesanstalt für Bergbauernfragen; Quelle: BMLFUW; AMA, INVEKOS-Daten, Stand: Mai 2013.

Förderungen für die Land- und Forstwirtschaft (1) nach Geschlecht 2012 (in Euro)

Tabelle 3.4.2

	Männer	Frauen	Ehegemeinschaften	Personengemeinschaften	Juristische Personen	Insgesamt
Marktordnung (1. Säule der GAP)						
Tierprämien						
Betriebe	31.340	17.231	9.063	1.376	95	59.105
Prämien	52.401.857	23.397.422	16.337.546	2.142.630	308.518	94.587.974
Betriebsprämie						
Betriebe	55.586	32.679	15.531	4.016	430	108.242
Prämien	317.952.729	141.923.423	117.336.380	20.018.933	10.211.436	607.442.901
Ländliche Entwicklung (2. Säule der GAP)						
Achse 1						
Betriebe	21.244	11.530	7.508	1.084	227	41.593
Prämien	51.392.541	15.826.779	19.957.848	3.237.732	1.043.418	91.458.318
Achse 2 (ohne AZ und ÖPUL)						
Betriebe	461	155	105	32	46	799
Prämien	1.305.209	307.717	158.870	76.289	317.098	2.165.183
Ausgleichszulage (AZ)						
Betriebe	47.759	26.181	12.276	3.438	325	89.979
Prämien	135.417.479	59.023.632	37.732.228	5.500.663	687.226	238.361.228
Umweltprogramm (ÖPUL)						
Betriebe	57.131	31.749	15.199	3.832	580	108.491
Prämien	283.729.979	120.574.724	88.317.778	17.926.641	8.817.822	519.366.944
Achse 3						
Betriebe	239	111	75	10	13	448
Prämien	1.700.137	442.034	348.209	181.884	1.394.782	4.067.046

1) Ohne Zahlungen jener 2.866 Betriebe, die nur Alm- und Weideflächen bewirtschaften.

Zusammengestellt von BMLFUW, Abteilung II 5 und Bundesanstalt für Bergbauernfragen; Quelle: BMLFUW; AMA, INVEKOS-Daten, Stand: Mai 2013.

4. Auswertungsergebnisse von Buchführungsbetrieben

4.1 Einkommenssituation – Durchschnitt aller Betriebe

Betriebs- und Einkommensdaten (alle Betriebe) (Auszug)

Tabelle 4.1.1

	2010	2011	2012	2013	2014	Mittel (2010-2011)	2012 zu Zweijahres-mittel (1)
Struktur der Betriebe							
Anzahl der Testbetriebe	2.236	2.205	2.201			2.221	-1
Summe der Betriebsgewichte (Anzahl Betriebe)	99.660	99.657	99.657			99.658	0
Gesamtstandardoutput (in Euro)	53.800	54.200	54.700			54.000	1
Kulturfläche (KF, ha)	43,01	43,20	43,80			43,11	2
Landwirtschaftlich genutzte Fläche (LF, ha)	29,32	29,50	29,82			29,41	1
darunter Ackerland (ha)	13,66	13,86	13,83			13,76	1
Forstwirtschaftlich genutzte Fläche (FF, ha)	13,68	13,70	13,98			13,69	2
Zugepachtete LF (ha)	8,33	8,49	8,53			8,41	1
Reduzierte landw. genutzte Fläche (RLF, ha)	23,87	24,12	24,13			24,00	1
Betriebliche Arbeitskräfte (bAK)	1,37	1,37	1,35			1,37	-1
davon nicht entlohnte Arbeitskräfte (nAK)	1,29	1,28	1,27			1,29	-1
Viehbestand (GVE je Betrieb)	19,3	19,1	19,1			19,2	-1
Viehbesatz (GVE je 100 ha RLF)	80,9	79,2	79,1			80,0	-1
Ergebnisse je Betrieb (in Euro)							
Ertrag	82.432	93.863	95.605			88.147	8
Bodennutzung	15.487	20.949	20.640			18.218	13
Tierhaltung	28.671	31.927	34.709			30.299	15
Forstwirtschaft	5.987	8.053	6.535			7.020	-7
Öffentliche Gelder	18.387	18.207	18.032			18.297	-1
Sonstige Erträge	9.510	9.551	10.311			9.530	8
Erhaltene Umsatzsteuer (MWSt)	6.686	7.672	8.039			7.179	12
Interne Erträge	-2.297	-2.497	-2.661			-2.397	11
Aufwand	59.303	64.161	68.257			61.732	11
Sachaufwand	29.321	32.868	35.388			31.094	14
Abschreibungen (AfA)	13.331	13.688	14.145			13.509	5
Fremdkapitalzinsen	1.405	1.357	1.294			1.381	-6
Pacht- und Mietaufwand	1.695	1.796	1.850			1.746	6
Personalaufwand	1.277	1.439	1.479			1.358	9
Sonstige Aufwendungen	7.636	8.066	8.640			7.851	10
Geleistete Umsatzsteuer (Vorsteuer)	6.935	7.444	8.122			7.190	13
Interne Aufwendungen	-2.297	-2.497	-2.661			-2.397	11
Einkünfte aus Land- und Forstwirtschaft	23.128	29.702	27.348			26.415	4
Gesamtvermögen (Aktiva) zum 31.12.	369.138	382.287	395.491			375.713	5
davon Anlagevermögen	281.861	289.367	299.678			285.614	5
Gesamtkapital (Passiva) zum 31.12.	369.138	382.287	395.491			375.713	5
davon Fremdkapital (Schulden)	39.430	42.100	44.699			40.765	10
Eigenkapitalveränderung in der Bilanz	7.921	11.625	7.303			9.773	-25
Verschuldungsgrad (in %)	10,7	11,0	11,3			10,9	4
Bruttoinvestitionen in das Anlagevermögen	23.310	23.689	25.772			23.499	10
Investitionszuschüsse	1.987	1.750	1.358			1.868	-27
Nettoinvestitionen in bauliche Anlagen, Maschinen und Geräte	5.955	6.655	7.508			6.305	19
Ergebnisse je Unternehmerhaushalt (in Euro)							
Einkünfte aus Gewerbebetrieb und selbständiger Arbeit	1.405	1.501	1.676			1.453	15
Einkünfte aus unselbständiger Arbeit	11.548	12.298	12.972			11.923	9
Erwerbseinkommen	36.082	43.501	41.996			39.792	6
Übrige Einkünfte	533	277	279			405	-31
Sozialtransfers	7.443	7.318	6.846			7.381	-7
Gesamteinkommen	44.057	51.096	49.120			47.577	3
Privatverbrauch	32.289	33.517	35.230			32.903	7
Sozialversicherungsbeiträge	5.827	6.030	6.169			5.928	4
Über/Unterdeckung des Verbrauchs	5.941	11.550	7.722			8.746	-12
Ergebnisse je Arbeitskraft (in Euro)							
Einkünfte aus Land- u. Forstwirtschaft je nAK	17.889	23.243	21.553			20.566	5
Erwerbseinkommen je AK-U	22.241	26.818	25.822			24.530	5

1) Mittel 2010 - 2011 = 100 Prozent.

2) Gewichtungsbasis Agrarstrukturerhebung 2010.

Quelle: LBG Österreich, Berechnungen der Bundesanstalt für Agrarwirtschaft.

Vollständige Tabelle unter: www.gruenerbericht.at oder www.awi.bmifuw.gv.at/gb zu finden.

Mengen- und Preiseffekte mit Ertragsänderung ausgewählter Produkte für 2012

Tabelle 4.1.2

Tabelle unter: www.gruenerbericht.at oder www.awi.bmifuw.gv.at/gb zu finden.

Betriebs- und Einkommensdaten - kleinere, mittlere und große Betriebe (Auszug)

Tabelle 4.1.3

	Durchschnitt aller Betriebe		Änderung 2012 zu 2011 in Prozent	Kleinere Betriebe (1) 8 - < 30		Mittlere Betriebe (1) 30 - < 100		Größere Betriebe (1) 100 - < 350	
	2011 (2)	2012 (2)		2012	Änd. % (3)	2012	Änd. % (3)	2012	Änd. % (3)
Struktur der Betriebe									
Anzahl der Testbetriebe	2.205	2.201	0	491	3	1.146	-2	564	1
Summe der Betriebsgewichte (Anzahl Betriebe)	99.657	99.657	0	46.244	0	40.032	0	13.381	0
Gesamtstandardoutput (in Euro)	54.200	54.700	1	18.600	-1	58.000	-1	169.800	3
Kulturläche (KF, ha)	43,20	43,80	1	31,35	2	52,33	1	61,30	1
Landwirtschaftlich genutzte Fläche (LF, ha)	29,50	29,82	1	19,40	2	35,08	1	50,05	0
darunter Ackerland (ha)	13,86	13,83	0	5,60	-3	15,69	1	36,72	0
Forstwirtschaftlich genutzte Fläche (FF, ha)	13,70	13,98	2	11,94	2	17,25	1	11,25	4
Zugepachtete LF (ha)	8,49	8,53	0	3,21	1	10,23	1	21,86	-1
Reduzierte landw. genutzte Fläche (RLF, ha)	24,12	24,13	0	13,74	-1	28,38	0	47,32	0
Betriebliche Arbeitskräfte (bAK)	1,37	1,35	-1	0,99	-2	1,53	-1	2,09	0
davon nicht entlohnte Arbeitskräfte (nAK)	1,28	1,27	-1	0,97	-1	1,46	0	1,75	0
Viehbestand (GVE je Betrieb)	19,1	19,1	0	9,9	-3	22,0	-1	42,4	4
Viehbesatz (GVE je 100 ha RLF)	79,2	79,1	0	71,8	-2	77,5	-1	89,5	3
Ergebnisse je Betrieb (in Euro)									
Ertrag	93.863	95.605	2	42.587	-3	106.068	1	247.527	6
Bodennutzung	20.949	20.640	-1	6.177	-4	20.383	0	71.395	-2
Tierhaltung	31.927	34.709	9	9.272	2	38.479	4	111.338	16
Forstwirtschaft	8.053	6.535	-19	5.216	-25	8.246	-14	5.976	-17
Öffentliche Gelder	18.207	18.032	-1	11.878	0	21.277	-2	29.590	0
Sonstige Erträge	9.551	10.311	8	7.478	5	11.727	12	15.864	6
Erhaltene Umsatzsteuer (MWSt)	7.672	8.039	5	3.206	-2	8.772	3	22.549	10
Interne Erträge	-2.497	-2.661	7	-640	-13	-2.815	4	-9.184	16
Aufwand	64.161	68.257	6	32.802	2	73.327	6	175.619	11
Sachaufwand	32.868	35.388	8	13.346	1	36.642	6	107.810	13
Abschreibungen (AfA)	13.688	14.145	3	8.731	-1	16.203	4	26.698	6
Fremdkapitalzinsen	1.357	1.294	-5	739	-5	1.310	-6	3.169	-2
Pacht- und Mietaufwand	1.796	1.850	3	429	1	1.989	2	6.346	4
Personalaufwand	1.439	1.479	3	302	6	1.306	-2	6.065	5
Sonstige Aufwendungen	8.066	8.640	7	6.022	4	9.864	9	14.025	8
Geleistete Umsatzsteuer (Vorsteuer)	7.444	8.122	9	3.873	5	8.829	8	20.691	13
Interne Aufwendungen	-2.497	-2.661	7	-640	-13	-2.815	4	-9.184	16
Einkünfte aus Land- und Forstwirtschaft	29.702	27.348	-8	9.786	-17	32.741	-8	71.908	-3
Gesamtvermögen (Aktiva) zum 31.12.	382.287	395.491	3	259.347	1	455.809	4	685.536	7
davon Anlagevermögen	289.367	299.678	4	203.373	1	345.951	4	494.059	6
Gesamtkapital (Passiva) zum 31.12.	382.287	395.491	3	259.347	1	455.809	4	685.536	7
davon Fremdkapital (Schulden)	42.100	44.699	6	24.451	3	47.286	6	106.932	9
Eigenkapitalveränderung in der Bilanz	11.625	7.303	-37	1.612	-64	9.032	-36	21.800	-25
Verschuldungsgrad (in %)	11,0	11,3	3	9,4	2	10,4	3	15,6	2
Bruttoinvestitionen in das Anlagevermögen	23.689	25.772	9	14.098	13	29.314	5	55.518	11
Investitionszuschüsse	1.750	1.358	-22	613	-45	1.848	-4	2.472	-27
Nettoinvestitionen in bauliche Anlagen, Maschinen und Geräte	6.655	7.508	13	2.489	0	9.680	15	18.357	17
Ergebnisse je Unternehmerhaushalt (in Euro)									
Einkünfte aus Gewerbebetrieb und selbständiger Arbeit	1.501	1.676	12	1.899	21	1.560	11	1.251	-20
Einkünfte aus unselbständiger Arbeit	12.298	12.972	5	18.120	7	9.574	3	5.345	-1
Erwerbseinkommen	43.501	41.996	-3	29.805	-2	43.876	-5	78.504	-3
Übrige Einkünfte	277	279	1	196	-38	344	61	368	9
Sozialtransfers	7.318	6.846	-6	7.913	-7	6.108	-6	5.364	-5
Gesamteinkommen	51.096	49.120	-4	37.913	-3	50.329	-5	84.236	-3
Privatverbrauch	33.517	35.230	5	32.849	5	34.864	4	44.551	7
Sozialversicherungsbeiträge	6.030	6.169	2	3.591	0	7.263	2	11.804	4
Über/Unterdeckung des Verbrauchs	11.550	7.722	-33	1.473	-65	8.201	-34	27.881	-18
Ergebnisse je Arbeitskraft (in Euro)									
Einkünfte aus Land- u. Forstwirtschaft je nAK	23.243	21.553	-7	10.140	-16	22.443	-7	41.075	-3
Erwerbseinkommen je AK-U	26.818	25.822	-4	20.408	-2	25.442	-5	41.181	-3

1) Standardoutput in 1.000 Euro.

2) Gewichtungsbasis AS 2010.

3) Änderung zum Vorjahr in Prozent.

Quelle: LBG Österreich, Berechnungen der Bundesanstalt für Agrarwirtschaft.

Vollständige Tabelle unter: www.gruenerbericht.at oder www.awi.bmlfuw.gv.at/gb zu finden.

4.2 Einkommenssituation nach Betriebsformen und Größenklassen

Betriebs- und Einkommensdaten 2012 nach Betriebsformen (Auszug)

Tabelle 4.2.1

Betriebsformen	Marktfucht- betriebe	Dauer- kultur- betriebe	Futterbau- betriebe	Veredelungs- betriebe	Landw. Gemischt- betriebe	Forstbetriebe	Alle Betriebe
Struktur der Betriebe							
Anzahl der Testbetriebe	281	212	1.055	226	262	165	2.201
Summe der Betriebsgewichte (Anzahl Betriebe)	11.848	10.186	49.822	7.505	9.068	11.228	99.657
Gesamtstandardoutput (in Euro)	45.800	74.600	45.100	143.800	56.100	28.200	54.700
Landwirtschaftlich genutzte Fläche (LF, ha)	44,39	13,05	28,99	28,00	35,67	29,80	29,82
darunter Ackerland (ha)	42,75	7,49	6,54	25,64	26,96	2,94	13,83
Forstwirtschaftlich genutzte Fläche (FF, ha)	3,95	2,99	13,12	5,59	8,30	48,55	13,98
Zugepachtete LF (ha)	18,40	4,45	7,08	10,17	14,21	2,58	8,53
Reduzierte landw. genutzte Fläche (RLF, ha)	44,11	12,77	21,05	27,48	33,14	17,54	24,13
Betriebliche Arbeitskräfte (bAK)	0,96	1,51	1,46	1,43	1,31	1,14	1,35
davon nicht entlohnte Arbeitskräfte (nAK)	0,83	1,13	1,43	1,39	1,22	1,09	1,27
Viehbestand (GVE je Betrieb)	0,5	0,5	25,7	42,4	14,8	14,2	19,1
Viehbesatz (GVE je 100 ha RLF)	1,1	3,9	122,1	154,2	44,6	80,8	79,1
Ergebnisse je Betrieb (in Euro)							
Ertrag	109.777	82.129	83.765	200.297	109.892	63.901	95.605
Bodennutzung	61.026	54.531	3.555	32.541	35.474	3.155	20.640
Tierhaltung	992	528	40.984	135.046	28.039	11.778	34.709
Forstwirtschaft	2.572	1.462	6.482	3.223	4.448	19.458	6.535
Öffentliche Gelder	25.948	7.972	18.744	13.724	21.705	15.558	18.032
Sonstige Erträge	11.279	10.075	9.891	8.585	13.900	9.620	10.311
Erhaltene Umsatzsteuer (MWSt)	8.528	7.908	6.736	19.438	9.092	4.956	8.039
Interne Erträge	-566	-347	-2.627	-12.260	-2.766	-624	-2.661
Aufwand	70.822	59.711	60.620	151.855	78.118	43.351	68.257
Sachaufwand	34.713	21.900	29.529	112.810	42.262	17.032	35.388
davon Düngemittel	6.288	1.351	814	3.905	3.870	335	1.977
Futtermittel	299	163	9.328	54.245	8.289	2.510	9.838
Energie	7.449	4.891	5.949	9.623	7.194	4.510	6.247
Instandhaltung	3.892	3.278	3.842	4.701	4.182	2.555	3.741
Abschreibungen (AfA)	12.612	11.902	14.860	18.815	14.029	11.595	14.145
Fremdkapitalzinsen	785	1.636	1.330	1.831	1.258	1.033	1.294
Pacht- und Mietaufwand	4.699	1.389	1.078	3.767	3.254	273	1.850
Personalaufwand	2.468	6.412	430	655	1.564	1.098	1.479
Sonstige Aufwendungen	7.575	9.824	8.799	8.471	9.232	7.619	8.640
Geleistete Umsatzsteuer (Vorsteuer)	8.535	6.992	7.220	17.767	9.284	5.325	8.122
Interne Aufwendungen	-566	-347	-2.627	-12.260	-2.766	-624	-2.661
Einkünfte aus Land- und Forstwirtschaft	38.955	22.418	23.145	48.442	31.774	20.550	27.348
Gesamtvermögen (Aktiva) zum 31.12.	341.883	283.112	399.533	485.294	382.752	486.341	395.491
davon Anlagevermögen	215.696	194.026	311.918	359.709	270.562	413.228	299.678
Gesamtkapital (Passiva) zum 31.12.	341.883	283.112	399.533	485.294	382.752	486.341	395.491
davon Fremdkapital (Schulden)	28.017	50.943	47.673	59.305	42.916	35.118	44.699
Eigenkapitalveränderung in der Bilanz	12.402	3.575	6.628	17.620	8.175	703	7.303
Verschuldungsgrad (in %)	8,2	18,0	11,9	12,2	11,2	7,2	11,3
Bruttoinvestitionen in das Anlagevermögen	24.609	17.075	27.701	35.676	26.252	19.318	25.772
Investitionszuschüsse	270	1.599	1.717	1.261	1.016	1.042	1.358
Nettoinvestitionen in bauliche Anlagen, Maschinen und Geräte	5.798	3.097	9.063	11.236	7.124	4.233	7.508
Ergebnisse je Unternehmerhaushalt (in Euro)							
Einkünfte aus Gewerbebetrieb und selbständiger Arbeit	2.551	1.017	1.543	1.588	2.571	1.276	1.676
Einkünfte aus unselbständiger Arbeit	14.807	16.413	12.289	9.945	12.495	13.350	12.972
Erwerbseinkommen	56.313	39.849	36.978	59.976	46.840	35.176	41.996
Übrige Einkünfte	363	257	294	327	319	73	279
Sozialtransfers	6.889	6.433	6.512	6.027	8.365	7.973	6.846
Gesamteinkommen	63.566	46.538	43.784	66.330	55.524	43.222	49.120
Privatverbrauch	41.058	37.704	32.435	36.832	37.016	36.724	35.230
Sozialversicherungsbeiträge	8.859	6.170	4.950	8.609	8.160	5.498	6.169
Über/Unterdeckung des Verbrauchs	13.649	2.665	6.399	20.889	10.348	1.000	7.722
Ergebnisse je Arbeitskraft (in Euro)							
Einkünfte aus Land- u. Forstwirtschaft je nAK	46.937	19.874	16.166	34.849	26.005	18.775	21.553
Erwerbseinkommen je AK-U	45.589	24.811	20.859	35.871	29.622	24.871	25.822

Quelle: LBG Österreich, Berechnungen der Bundesanstalt für Agrarwirtschaft.

Vollständige Tabelle unter: www.gruenerbericht.at oder www.awi.bmlfuw.gv.at/gb zu finden.

Betriebs- und Einkommensdaten für Marktfruchtbetriebe (Auszug)

Tabelle 4.2.2

	Marktfruchtbetriebe		Änderung in Prozent		Betriebe nach Größenklassen Standardoutput in 1.000 Euro		
	2011 (1)	2012 (1)	2012 zu 2011	2012 zu Zweijahresmittel	8 - < 30	30 - < 100	100 - < 350
Struktur der Betriebe							
Anzahl der Testbetriebe	281	281	0	-1	87	149	45
Landwirtschaftlich genutzte Fläche (LF, ha)	45,43	44,39	-2	-2	23,32	62,10	90,42
darunter Ackerland (ha)	43,64	42,75	-2	-1	21,73	60,47	88,45
Dauergrünland (ha)	1,33	1,31	-2	-3	1,37	1,27	1,26
Forstwirtschaftlich genutzte Fläche (FF, ha)	3,87	3,95	2	3	4,07	4,02	3,03
Betriebliche Arbeitskräfte (bAK)	1,00	0,96	-4	-4	0,59	1,07	2,52
davon nicht entlohnte Arbeitskräfte (nAK)	0,87	0,83	-5	-5	0,58	0,98	1,58
Viehbestand (GVE je Betrieb)	0,9	0,5	-48	-51	0,1	0,9	0,7
Rinder (in Stück)	0,5	0,4	-13	-11	0,1	0,9	0,5
Schweine (in Stück)	3,4	0,7	-81	-83	0,3	0,6	2,8
Viehbesatz (GVE je 100 ha RLF)	2,0	1,1	-47	-50	0,6	1,5	0,8
Ergebnisse je Betrieb (in Euro)							
Ertrag	113.380	109.777	-3	5	51.034	143.072	301.972
Bodennutzung	63.604	61.026	-4	10	24.678	78.519	192.272
Tierhaltung	1.866	992	-47	-48	698	1.104	2.172
Forstwirtschaft	2.592	2.572	-1	23	2.484	2.656	2.724
Öffentliche Gelder	26.751	25.948	-3	-2	13.955	36.570	50.012
Aufwand	69.784	70.822	1	7	34.999	88.006	200.406
Sachaufwand	34.677	34.713	0	9	16.387	44.045	98.864
Abschreibungen (AfA)	12.392	12.612	2	3	8.116	15.395	26.395
Einkünfte aus Land- und Forstwirtschaft	43.597	38.955	-11	3	16.035	55.066	101.565
Ergebnisse je Arbeitskraft (in Euro)							
Einkünfte aus Land- u. Forstwirtschaft je nAK	50.037	46.937	-6	8	27.496	55.960	64.246
Erwerbseinkommen je AK-U	47.206	45.589	-3	7	34.257	53.035	61.727

1) Gewichtungsbasis AS 2010.

Quelle: LBG Österreich, Berechnungen der Bundesanstalt für Agrarwirtschaft.

Vollständige Tabelle unter: www.gruenerbericht.at oder www.awi.bmifuw.gv.at/gb zu finden.Betriebs- und Einkommensdaten für spezialisierte Getreide-,
Ölsaaten- und Eiweißpflanzenbetriebe (Auszug)

Tabelle 4.2.2a

	spezialisierte Getreide-, Ölsaaten- und Eiweißpflanzenbetriebe		Änderung in Prozent		Betriebe nach Größenklassen Standardoutput in 1.000 Euro		
	2011 (1)	2012 (1)	2012 zu 2011	2012 zu Zweijahresmittel	8 - < 30	30 - < 100	100 - < 350 (2)
Struktur der Betriebe							
Anzahl der Testbetriebe	127	125	-2	-3	56	65	4
Landwirtschaftlich genutzte Fläche (LF, ha)	41,94	41,84	0	1	23,33	75,82	
darunter Ackerland (ha)	40,31	40,32	0	1	21,85	74,30	
Dauergrünland (ha)	1,16	1,26	9	6	1,21	1,24	
Forstwirtschaftlich genutzte Fläche (FF, ha)	4,65	4,62	-1	1	4,29	5,24	
Betriebliche Arbeitskräfte (bAK)	0,80	0,76	-5	-4	0,60	1,04	
davon nicht entlohnte Arbeitskräfte (nAK)	0,76	0,72	-5	-4	0,59	0,98	
Viehbestand (GVE je Betrieb)	0,9	0,2	-76	-77	0,2	0,4	
Schweine (in Stück)	5,0	0,3	-94	-95	0,3	0,3	
Viehbesatz (GVE je 100 ha RLF)	2,3	0,6	-76	-77	0,7	0,5	
Ergebnisse je Betrieb (in Euro)							
Ertrag	87.028	87.639	1	10	48.354	154.778	
Bodennutzung	44.088	44.446	1	17	22.272	80.821	
Tierhaltung	2.205	741	-66	-68	874	497	
Forstwirtschaft	3.296	2.402	-27	-9	1.915	2.846	
Öffentliche Gelder	23.846	23.824	0	0	13.931	42.366	
Aufwand	56.614	56.523	0	6	33.214	96.031	
Sachaufwand	28.216	27.524	-2	6	15.154	48.922	
Abschreibungen (AfA)	10.980	10.733	-2	-1	7.626	15.982	
Einkünfte aus Land- und Forstwirtschaft	30.414	31.116	2	18	15.140	58.747	
Ergebnisse je Arbeitskraft (in Euro)							
Einkünfte aus Land- u. Forstwirtschaft je nAK	40.161	42.919	7	23	25.704	59.975	
Erwerbseinkommen je AK-U	41.372	43.636	5	14	33.737	57.280	

1) Gewichtungsbasis AS 2010.

2) Weniger als 15 Betriebe in der Auswertung, daher keine Darstellung der Ergebnisse.

Quelle: LBG Österreich, Berechnungen der Bundesanstalt für Agrarwirtschaft.

Vollständige Tabelle unter: www.gruenerbericht.at oder www.awi.bmifuw.gv.at/gb zu finden.

Betriebs- und Einkommensdaten für spezialisierte Ackerbaubetriebe allgemeiner Art (1)(Auszug) **Tabelle 4.2.2b**

	Spezialisierte Ackerbaubetriebe allgemeiner Art		Änderung in Prozent		Betriebe nach Größenklassen Standardoutput in 1.000 Euro		
	2011 (1)	2012 (1)	2012 zu 2011	2012 zu Zweijahresmittel	8 - < 30	30 - < 100	100 - < 350
Struktur der Betriebe							
Anzahl der Testbetriebe	154	156	1	0	31	84	41
Landwirtschaftlich genutzte Fläche (LF, ha)	49,59	47,26	-5	-4	23,30	51,28	84,67
darunter Ackerland (ha)	47,61	45,49	-4	-4	21,48	49,57	82,84
Dauergrünland (ha)	1,54	1,38	-10	-11	1,68	1,29	1,07
Forstwirtschaftlich genutzte Fläche (FF, ha)	2,93	3,20	9	9	3,60	3,06	2,72
Betriebliche Arbeitskräfte (bAK)	1,25	1,18	-6	-5	0,59	1,09	2,58
davon nicht entlohnte Arbeitskräfte (nAK)	1,01	0,95	-6	-6	0,57	0,99	1,60
Viehbestand (GVE je Betrieb)	0,9	0,8	-18	-22	0,1	1,3	0,8
Rinder (in Stück)	0,9	0,8	-6	-3	.	1,6	0,5
Viehbesatz (GVE je 100 ha RLF)	1,8	1,6	-13	-18	0,3	2,6	0,9
Ergebnisse je Betrieb (in Euro)							
Ertrag	144.811	134.782	-7	1	56.596	133.845	291.100
Bodennutzung	86.881	79.752	-8	4	29.671	76.704	185.838
Tierhaltung	1.463	1.275	-13	-12	331	1.583	2.384
Forstwirtschaft	1.753	2.764	58	94	3.863	2.507	1.620
Öffentliche Gelder	30.215	28.346	-6	-5	14.005	32.003	47.696
Aufwand	85.492	86.973	2	7	38.704	81.680	194.957
Sachaufwand	42.384	42.833	1	10	18.945	40.201	96.307
Abschreibungen (AfA)	14.077	14.736	5	6	9.134	14.932	25.295
Einkünfte aus Land- und Forstwirtschaft	59.319	47.809	-19	-8	17.893	52.165	96.143
Ergebnisse je Arbeitskraft (in Euro)							
Einkünfte aus Land- u. Forstwirtschaft je nAK	58.893	50.406	-14	-2	31.332	52.821	60.209
Erwerbseinkommen je AK-U	53.412	47.551	-11	7	35.341	49.635	58.240

1) Getreide-, Eiweißpflanzen-, Ölsaaten- und Hackfruchtkombinationsbetriebe, spezialisierte Hackfruchtbetriebe, spezialisierte Feldgemüse- und Ackerbaugemischtbetriebe.

2) Gewichtungsbasis AS 2010.

Quelle: LBG Österreich, Berechnungen der Bundesanstalt für Agrarwirtschaft.

Vollständige Tabelle unter: www.gruenerbericht.at oder www.awi.bmifuw.gv.at/gb zu finden.**Betriebs- und Einkommensdaten für Dauerkulturbetriebe (Auszug)****Tabelle 4.2.3**

	Dauerkulturbetriebe		Änderung in Prozent		Betriebe nach Größenklassen Standardoutput in 1.000 Euro		
	2011 (1)	2012 (1)	2012 zu 2011	2012 zu Zweijahresmittel	8 - < 30	30 - < 100	100 - < 350
Struktur der Betriebe							
Anzahl der Testbetriebe	211	212	0	0	17	86	109
Landwirtschaftlich genutzte Fläche (LF, ha)	13,15	13,05	-1	1	3,89	11,83	28,88
darunter Ackerland (ha)	7,82	7,49	-4	0	1,88	7,35	16,35
Dauergrünland (ha)	0,50	0,54	8	-5	0,49	0,25	1,05
Forstwirtschaftlich genutzte Fläche (FF, ha)	2,70	2,99	11	9	2,44	2,97	3,85
Betriebliche Arbeitskräfte (bAK)	1,55	1,51	-3	-2	0,59	1,66	2,70
davon nicht entlohnte Arbeitskräfte (nAK)	1,17	1,13	-3	-3	0,56	1,30	1,77
Viehbestand (GVE je Betrieb)	0,4	0,5	26	28	0,4	0,1	1,3
Rinder (in Stück)	0,3	0,3	0	2	0,1	.	1,1
Schweine (in Stück)	1,0	1,0	-8	-14	0,2	0,3	3,0
Viehbesatz (GVE je 100 ha RLF)	3,0	3,9	29	26	10,0	0,6	4,6
Ergebnisse je Betrieb (in Euro)							
Ertrag	84.741	82.129	-3	10	20.157	83.503	175.762
Bodennutzung	58.058	54.531	-6	9	11.644	52.769	123.170
Tierhaltung	462	528	14	14	215	77	1.649
Forstwirtschaft	1.446	1.462	1	28	1.009	1.682	1.850
Öffentliche Gelder	7.831	7.972	2	6	2.097	8.933	18.503
Aufwand	57.084	59.711	5	9	19.787	58.520	122.972
Sachaufwand	20.580	21.900	6	12	6.978	20.115	47.442
Abschreibungen (AfA)	11.342	11.902	5	8	4.159	12.735	22.666
Einkünfte aus Land- und Forstwirtschaft	27.657	22.418	-19	11	370	24.982	52.791
Ergebnisse je Arbeitskraft (in Euro)							
Einkünfte aus Land- u. Forstwirtschaft je nAK	23.664	19.874	-16	15	667	19.223	29.858
Erwerbseinkommen je AK-U	26.862	24.811	-8	11	20.303	24.133	30.610

1) Gewichtungsbasis AS 2010.

Quelle: LBG Österreich, Berechnungen der Bundesanstalt für Agrarwirtschaft.

Vollständige Tabelle unter: www.gruenerbericht.at oder www.awi.bmifuw.gv.at/gb zu finden.

Betriebs- und Einkommensdaten für spezialisierte Weinbaubetriebe (Auszug)

Tabelle 4.2.3a

	Weinbau-Spezialbetriebe		Änderung in Prozent		Betriebe nach Größenklassen Standardoutput in 1.000 Euro		
	2011 (1)	2012 (1)	2012 zu 2011	2012 zu Zweijahresmittel	8 - < 30 (2)	30 - < 100	100 - < 350
Struktur der Betriebe							
Anzahl der Testbetriebe	144	133	-8	-7	13	57	63
Landwirtschaftlich genutzte Fläche (LF, ha)	14,69	14,10	-4	-2		13,23	36,32
darunter Ackerland (ha)	9,86	9,11	-8	-3		8,84	24,37
Dauergrünland (ha)	0,43	0,62	44	9		0,18	1,38
Forstwirtschaftlich genutzte Fläche (FF, ha)	1,36	2,17	60	60		1,53	2,01
Betriebliche Arbeitskräfte (bAK)	1,30	1,31	1	0		1,55	2,41
davon nicht entlohnte Arbeitskräfte (nAK)	1,09	1,10	1	0		1,37	1,78
Viehbestand (GVE je Betrieb)	0,4	0,5	42	38		0,1	1,4
Rinder (in Stück)	0,5	0,5	4	7			1,9
Schweine (in Stück)	0,4	0,4	-3	3		0,3	0,6
Viehbesatz (GVE je 100 ha RLF)	2,6	3,9	48	41		0,5	4,0
Ergebnisse je Betrieb (in Euro)							
Ertrag	79.206	73.458	-7	5		80.729	167.911
Bodennutzung	54.697	48.709	-11	5		52.317	117.203
Tierhaltung	329	444	35	42		79	1.359
Forstwirtschaft	618	669	8	27		676	574
Öffentliche Gelder	8.730	8.283	-5	-1		7.831	21.549
Aufwand	52.437	54.817	5	8		57.020	120.289
Sachaufwand	20.311	20.970	3	9		20.737	48.856
Abschreibungen (AfA)	10.367	10.787	4	7		12.317	22.051
Einkünfte aus Land- und Forstwirtschaft	26.769	18.641	-30	-3		23.709	47.621
Ergebnisse je Arbeitskraft (in Euro)							
Einkünfte aus Land- u. Forstwirtschaft je nAK	24.665	17.001	-31	-3		17.342	26.739
Erwerbseinkommen je AK-U	27.639	22.928	-17	2		21.587	27.726

1) Gewichtungsbasis AS 2010.

2) Weniger als 15 Betriebe in der Auswertung, daher keine Darstellung der Ergebnisse.

Quelle: LBG Österreich, Berechnungen der Bundesanstalt für Agrarwirtschaft.

Vollständige Tabelle unter: www.gruenerbericht.at oder www.awi.bmifuw.gv.at/gb zu finden.

Betriebs- und Einkommensdaten für spezialisierte Obstbaubetriebe (Auszug)

Tabelle 4.2.3b

	Obstbau-Spezialbetriebe		Änderung in Prozent		Betriebe nach Größenklassen Standardoutput in 1.000 Euro		
	2011 (1)	2012 (1)	2012 zu 2011	2012 zu Zweijahresmittel	8 - < 30 (2)	30 - < 100	100 - < 350
Struktur der Betriebe							
Anzahl der Testbetriebe	55	51	-7	-8	1	18	32
Landwirtschaftlich genutzte Fläche (LF, ha)	8,61	12,73	48	48		8,19	19,33
darunter Ackerland (ha)	1,87	4,24	127	127		3,29	5,45
Dauergrünland (ha)	0,63	0,40	-37	-28		0,46	0,41
Forstwirtschaftlich genutzte Fläche (FF, ha)	6,15	6,16	0	-2		6,44	7,03
Betriebliche Arbeitskräfte (bAK)	2,35	2,53	8	13		2,12	3,36
davon nicht entlohnte Arbeitskräfte (nAK)	1,44	1,34	-7	-4		1,13	1,68
Viehbesatz (GVE je 100 ha RLF)	0,1	0,2	33	-35		0,1	0,2
Ergebnisse je Betrieb (in Euro)							
Ertrag	105.187	135.132	28	45		97.774	202.267
Bodennutzung	71.885	92.276	28	46		61.735	143.362
Tierhaltung	53	83	57	24		46	142
Forstwirtschaft	3.784	4.313	14	52		4.911	4.264
Öffentliche Gelder	5.388	9.242	72	75		4.939	15.535
Aufwand	73.711	92.797	26	34		66.271	135.679
Sachaufwand	22.025	29.631	35	40		17.815	46.694
Abschreibungen (AfA)	14.428	18.412	28	31		14.094	25.211
Einkünfte aus Land- und Forstwirtschaft	31.476	42.335	34	75		31.503	66.588
Ergebnisse je Arbeitskraft (in Euro)							
Einkünfte aus Land- u. Forstwirtschaft je nAK	21.824	31.694	45	85		27.818	39.710
Erwerbseinkommen je AK-U	24.984	34.707	39	60		33.723	39.642

1) Gewichtungsbasis AS 2010.

2) Weniger als 15 Betriebe in der Auswertung, daher keine Darstellung der Ergebnisse.

Quelle: LBG Österreich, Berechnungen der Bundesanstalt für Agrarwirtschaft.

Vollständige Tabelle unter: www.gruenerbericht.at oder www.awi.bmifuw.gv.at/gb zu finden.

Betriebs- und Einkommensdaten für Futterbaubetriebe (Auszug)

Tabelle 4.2.4

	Futterbaubetriebe		Änderung in Prozent		Betriebe nach Größenklassen Standardoutput in 1.000 Euro		
	2011 (1)	2012 (1)	2012 zu 2011	2012 zu Zweijahresmittel	8 - < 30	30 - < 100	100 - < 350
Struktur der Betriebe							
Anzahl der Testbetriebe	1.056	1.055	0	-1	252	661	142
Landwirtschaftlich genutzte Fläche (LF, ha)	28,33	28,99	2	2	19,97	33,66	60,97
darunter Ackerland (ha)	6,57	6,54	0	0	2,32	7,93	27,11
Dauergrünland (ha)	21,59	22,17	3	3	17,39	25,42	33,59
Forstwirtschaftlich genutzte Fläche (FF, ha)	12,97	13,12	1	1	9,65	15,91	18,28
Betriebliche Arbeitskräfte (bAK)	1,46	1,46	0	0	1,19	1,65	2,12
davon nicht entlohnte Arbeitskräfte (nAK)	1,42	1,43	1	0	1,17	1,61	1,99
Viehbestand (GVE je Betrieb)	25,8	25,7	0	-1	14,4	30,8	71,1
Rinder (in Stück)	33,4	33,4	0	0	17,5	40,4	98,5
davon Milchkühe (in Stück)	11,0	11,0	0	0	2,8	15,4	38,3
Viehbesatz (GVE je 100 ha RLF)	123,1	122,1	-1	-1	111,0	124,1	135,7
Ergebnisse je Betrieb (in Euro)							
Ertrag	82.969	83.765	1	6	43.684	101.470	247.431
Bodennutzung	3.440	3.555	3	21	1.352	3.701	18.508
Tierhaltung	39.772	40.984	3	10	13.955	53.295	148.672
Forstwirtschaft	7.965	6.482	-19	-5	4.104	8.267	10.904
Öffentliche Gelder	18.810	18.744	0	-1	13.116	21.357	40.812
Aufwand	57.336	60.620	6	10	34.578	71.695	170.043
Sachaufwand	27.997	29.529	5	12	13.854	35.865	97.771
Abschreibungen (AfA)	14.438	14.860	3	4	9.659	17.487	33.721
Einkünfte aus Land- und Forstwirtschaft	25.634	23.145	-10	-2	9.107	29.774	77.388
Ergebnisse je Arbeitskraft (in Euro)							
Einkünfte aus Land- u. Forstwirtschaft je nAK	18.000	16.166	-10	-2	7.760	18.436	38.933
Erwerbseinkommen je AK-U	22.067	20.859	-5	1	17.194	21.287	39.362

1) Gewichtungsbasis AS 2010.

Quelle: LBG Österreich, Berechnungen der Bundesanstalt für Agrarwirtschaft.

Vollständige Tabelle unter: www.gruenerbericht.at oder www.awi.bmifuw.gv.at/gb zu finden.

Betriebs- und Einkommensdaten für spezialisierte Milchviehbetriebe (Auszug)

Tabelle 4.2.4a

	spezialisierte Milchviehbetriebe		Änderung in Prozent		Betriebe nach Größenklassen Standardoutput in 1.000 Euro		
	2011 (1)	2012 (1)	2012 zu 2011	2012 zu Zweijahresmittel	8 - < 30	30 - < 100	100 - < 350
Struktur der Betriebe							
Anzahl der Testbetriebe	723	721	0	-1	103	505	113
Landwirtschaftlich genutzte Fläche (LF, ha)	28,65	28,63	0	1	15,62	30,22	60,47
darunter Ackerland (ha)	6,62	6,54	-1	0	1,13	6,75	22,84
Dauergrünland (ha)	21,87	21,88	0	0	14,35	23,22	37,38
Forstwirtschaftlich genutzte Fläche (FF, ha)	14,06	14,10	0	0	8,81	15,68	20,78
Betriebliche Arbeitskräfte (bAK)	1,58	1,59	1	0	1,16	1,70	2,19
davon nicht entlohnte Arbeitskräfte (nAK)	1,54	1,56	1	1	1,17	1,67	2,06
Viehbestand (GVE je Betrieb)	27,9	27,6	0	0	10,7	29,7	70,7
Rinder (in Stück)	35,7	35,6	0	0	13,0	38,2	92,1
davon Milchkühe (in Stück)	16,9	16,9	0	0	6,5	17,9	43,5
Viehbesatz (GVE je 100 ha RLF)	127,7	127,1	0	-1	110,0	126,5	139,7
Ergebnisse je Betrieb (in Euro)							
Ertrag	95.115	95.951	1	7	40.470	101.670	238.680
Bodennutzung	3.119	3.239	4	23	753	2.949	13.323
Tierhaltung	51.504	52.328	2	9	16.979	55.503	146.440
Forstwirtschaft	8.536	7.294	-15	-1	3.766	8.248	12.374
Öffentliche Gelder	19.207	19.088	-1	-1	10.054	20.448	39.430
Aufwand	63.872	67.856	6	11	31.444	71.491	162.326
Sachaufwand	32.040	33.578	5	12	13.492	34.990	89.699
Abschreibungen (AfA)	15.937	16.477	3	5	8.341	17.787	34.219
Einkünfte aus Land- und Forstwirtschaft	31.243	28.095	-10	-2	9.026	30.179	76.355
Ergebnisse je Arbeitskraft (in Euro)							
Einkünfte aus Land- u. Forstwirtschaft je nAK	20.243	18.038	-11	-2	7.683	18.083	37.124
Erwerbseinkommen je AK-U	23.367	21.593	-8	0	16.483	21.002	37.716

1) Gewichtungsbasis AS 2010.

Quelle: LBG Österreich, Berechnungen der Bundesanstalt für Agrarwirtschaft.

Vollständige Tabelle unter: www.gruenerbericht.at oder www.awi.bmifuw.gv.at/gb zu finden.

Betriebs- und Einkommensdaten für spezialisierte Rinderaufzucht- und -mastbetriebe (Auszug)

Tabelle 4.2.4b

	spezialisierte Rinderaufzucht- und -mastbetriebe		Änderung in Prozent		Betriebe nach Größenklassen Standardoutput in 1.000 Euro		
	2011 (1)	2012 (1)	2012 zu 2011	2012 zu Zweijahresmittel	8 - < 30	30 - < 100	100 - < 350
Struktur der Betriebe							
Anzahl der Testbetriebe	116	133	15	12	70	47	16
Landwirtschaftlich genutzte Fläche (LF, ha)	23,86	26,75	12	9	20,74	45,70	65,33
darunter Ackerland (ha)	7,70	7,49	-3	0	3,30	17,57	49,46
Dauergrünland (ha)	15,93	18,99	19	13	17,15	27,88	15,61
Forstwirtschaftlich genutzte Fläche (FF, ha)	9,50	9,79	3	5	8,94	13,86	8,38
Betriebliche Arbeitskräfte (bAK)	1,18	1,19	1	-1	1,12	1,38	1,67
davon nicht entlohnte Arbeitskräfte (nAK)	1,16	1,17	1	-1	1,12	1,33	1,55
Viehbestand (GVE je Betrieb)	21,5	21,0	-2	-4	15,2	36,8	71,0
Rinder (in Stück)	33,3	32,3	-3	-4	21,5	58,8	137,5
davon Milchkühe (in Stück)	0,1	0,5	.	.	0,2	1,1	4,8
Schweine (in Stück)	0,8	0,6	-23	-24	0,3	1,8	0,1
Viehbesatz (GVE je 100 ha RLF)	112,4	109,4	-3	-5	105,4	114,5	116,7
Ergebnisse je Betrieb (in Euro)							
Ertrag	64.959	64.775	0	5	42.255	113.456	317.583
Bodennutzung	5.274	5.158	-2	15	2.054	10.027	48.922
Tierhaltung	21.486	23.143	8	15	10.044	51.747	168.802
Forstwirtschaft	7.105	4.909	-31	-19	4.136	8.167	5.895
Öffentliche Gelder	18.091	18.279	1	1	14.756	27.736	48.916
Aufwand	49.641	49.813	0	5	33.117	86.753	233.121
Sachaufwand	23.588	24.354	3	10	12.405	50.833	155.345
Abschreibungen (AfA)	12.163	11.900	-2	0	9.654	17.226	34.843
Einkünfte aus Land- und Forstwirtschaft	15.318	14.962	-2	6	9.138	26.703	84.462
Ergebnisse je Arbeitskraft (in Euro)							
Einkünfte aus Land- u. Forstwirtschaft je nAK	13.195	12.771	-3	7	8.173	20.019	54.579
Erwerbseinkommen je AK-U	20.760	20.611	-1	7	18.557	23.154	53.054
1) Gewichtungsbasis AS 2010.							
Quelle: LBG Österreich, Berechnungen der Bundesanstalt für Agrarwirtschaft.							

Betriebs- und Einkommensdaten für spezialisierte Rindermastbetriebe

Tabelle 4.2.4c

Tabelle unter: www.gruenerbericht.at oder www.awi.bmlfuw.gv.at/gb zu finden.

Betriebs- und Einkommensdaten für spezialisierte Mutterkuhhaltungsbetriebe

Tabelle 4.2.4d

Tabelle unter: www.gruenerbericht.at oder www.awi.bmlfuw.gv.at/gb zu finden.

Betriebs- und Einkommensdaten für Veredelungsbetriebe (Auszug)

Tabelle 4.2.5

	Veredelungsbetriebe		Änderung in Prozent		Betriebe nach Größenklassen Standardoutput in 1.000 Euro		
	2011 (1)	2012 (1)	2012 zu 2011	2012 zu Zweijahresmittel	8 - < 30 (2)	30 - < 100	100 - < 350
Struktur der Betriebe							
Anzahl der Testbetriebe	229	226	-1	-1	4	53	169
Landwirtschaftlich genutzte Fläche (LF, ha)	26,57	28,00	5	6		15,04	37,94
darunter Ackerland (ha)	24,30	25,64	6	6		12,67	35,37
Dauergrünland (ha)	1,96	1,93	-2	0		2,01	2,10
Forstwirtschaftlich genutzte Fläche (FF, ha)	5,38	5,59	4	1		4,03	6,48
Betriebliche Arbeitskräfte (bAK)	1,33	1,43	8	6		1,15	1,66
davon nicht entlohnte Arbeitskräfte (nAK)	1,30	1,39	7	5		1,13	1,60
Viehbestand (GVE je Betrieb)	39,9	42,4	6	6		17,3	60,7
Rinder (in Stück)	0,9	1,1	.	.		0,5	1,5
Schweine (in Stück)	353,5	379,0	7	6		127,7	556,5
Viehbesatz (GVE je 100 ha RLF)	152,4	154,2	1	0		119,7	162,0
Ergebnisse je Betrieb (in Euro)							
Ertrag	167.345	200.297	20	25		99.891	277.101
Bodennutzung	28.244	32.541	15	30		16.270	44.881
Tierhaltung	108.023	135.046	25	30		62.959	189.747
Forstwirtschaft	4.412	3.223	-27	-17		2.826	3.834
Öffentliche Gelder	13.299	13.724	3	4		7.186	18.768
Aufwand	130.922	151.855	16	20		81.652	205.782
Sachaufwand	95.100	112.810	19	24		58.327	155.022
Abschreibungen (AfA)	17.205	18.815	9	12		11.094	24.552
Einkünfte aus Land- und Forstwirtschaft	36.424	48.442	33	42		18.239	71.320
Ergebnisse je Arbeitskraft (in Euro)							
Einkünfte aus Land- u. Forstwirtschaft je nAK	27.924	34.849	25	35		16.139	44.501
Erwerbseinkommen je AK-U	30.187	35.871	19	29		22.636	43.785
1) Gewichtungsbasis AS 2010. 2) Weniger als 15 Betriebe in der Auswertung, daher keine Darstellung der Ergebnisse.							
Quelle: LBG Österreich, Berechnungen der Bundesanstalt für Agrarwirtschaft.							

Vollständige Tabelle unter: www.gruenerbericht.at oder www.awi.bmlfuw.gv.at/gb zu finden.

Betriebs- und Einkommensdaten für spezialisierte Schweinebetriebe (Auszug)

Tabelle 4.2.5a

	spezialisierte Schweinebetriebe		Änderung in Prozent		Betriebe nach Größenklassen Standardoutput in 1.000 Euro		
	2011 (1)	2012 (1)	2012 zu 2011	2012 zu Zweijahresmittel	8 - < 30 (2)	30 - < 100	100 - < 350
Struktur der Betriebe							
Anzahl der Testbetriebe	200	198	-1	-1	4	41	153
Landwirtschaftlich genutzte Fläche (LF, ha)	27,75	29,04	5	5		15,94	38,52
darunter Ackerland (ha)	25,92	27,02	4	5		13,96	36,31
Dauergrünland (ha)	1,51	1,59	5	4		1,59	1,76
Forstwirtschaftlich genutzte Fläche (FF, ha)	4,94	5,44	10	2		3,88	6,18
Betriebliche Arbeitskräfte (bAK)	1,33	1,42	7	5		1,10	1,65
davon nicht entlohnte Arbeitskräfte (nAK)	1,31	1,38	5	4		1,09	1,60
Viehbestand (GVE je Betrieb)	42,7	45,2	6	5		18,9	63,0
Rinder (in Stück)	0,4	0,7	60	60		0,5	0,9
Schweine (in Stück)	404,8	430,7	6	5		165,5	607,4
Viehbesatz (GVE je 100 ha RLF)	155,4	158,0	2	0		121,6	165,6
Ergebnisse je Betrieb (in Euro)							
Ertrag	165.365	198.704	20	24		94.229	271.594
Bodennutzung	29.358	33.193	13	28		17.441	44.539
Tierhaltung	106.590	134.245	26	30		57.852	186.728
Forstwirtschaft	4.156	3.055	-26	-21		2.751	3.610
Öffentliche Gelder	13.701	14.042	2	4		7.482	18.802
Aufwand	128.252	149.615	17	19		74.000	201.725
Sachaufwand	93.721	111.689	19	23		53.728	152.326
Abschreibungen (AfA)	17.513	18.904	8	10		10.582	24.477
Einkünfte aus Land- und Forstwirtschaft	37.113	49.089	32	42		20.230	69.868
Ergebnisse je Arbeitskraft (in Euro)							
Einkünfte aus Land- u. Forstwirtschaft je nAK	28.413	35.474	25	36		18.591	43.723
Erwerbseinkommen je AK-U	30.485	36.447	20	30		24.410	43.147
1) Gewichtungsbasis AS 2010. 2) Weniger als 15 Betriebe in der Auswertung, daher keine Darstellung der Ergebnisse.							
Quelle: LBG Österreich, Berechnungen der Bundesanstalt für Agrarwirtschaft.							

Vollständige Tabelle unter: www.gruenerbericht.at oder www.awi.bmlfuw.gv.at/gb zu finden.

Betriebs- und Einkommensdaten für spezialisierte Geflügelbetriebe (Auszug)

Tabelle 4.2.5b

	spezialisierte Geflügelbetriebe		Änderung in Prozent		Betriebe nach Größenklassen Standardoutput in 1.000 Euro		
	2011 (1)	2012 (1)	2012 zu 2011	2012 zu Zweijahresmittel	8 - < 30 (2)	30 - < 100 (2)	100 - < 350 (2)
Struktur der Betriebe							
Anzahl der Testbetriebe	24	23	-4	-2			
Landwirtschaftlich genutzte Fläche (LF, ha)	18,81	21,09	12	17			
darunter Ackerland (ha)	13,22	15,88	20	24			
Dauergrünland (ha)	5,30	4,81	-9	-2			
Forstwirtschaftlich genutzte Fläche (FF, ha)	8,47	6,84	-22	-8			
Betriebliche Arbeitskräfte (bAK)	1,33	1,52	14	16			
davon nicht entlohnte Arbeitskräfte (nAK)	1,27	1,46	15	16			
Viehbestand (GVE je Betrieb)	22,3	23,4	5	18			
Rinder (in Stück)	4,5	4,5	0	-5			
Schweine (in Stück)	8,5	8,5	0	-3			
Viehbesatz (GVE je 100 ha RLF)	124,6	117,3	-6	1			
Ergebnisse je Betrieb (in Euro)							
Ertrag	191.556	227.601	19	32			
Bodennutzung	20.164	28.421	41	52			
Tierhaltung	127.018	154.194	21	33			
Forstwirtschaft	5.300	3.662	-31	-3			
Öffentliche Gelder	11.070	12.059	9	9			
Aufwand	157.529	178.823	14	27			
Sachaufwand	110.392	129.680	17	32			
Abschreibungen (AfA)	15.501	18.892	22	28			
Einkünfte aus Land- und Forstwirtschaft	34.027	48.778	43	52			
Ergebnisse je Arbeitskraft (in Euro)							
Einkünfte aus Land- u. Forstwirtschaft je nAK	26.724	33.410	25	32			
Erwerbseinkommen je AK-U	29.190	34.908	20	8			

1) Gewichtungsbasis AS 2010.

2) Keine Auswertungen nach Größenklassen verfügbar.

Quelle: LBG Österreich, Berechnungen der Bundesanstalt für Agrarwirtschaft.

Vollständige Tabelle unter: www.gruenerbericht.at oder www.awi.bmlfuw.gv.at/gb zu finden.

Betriebs- und Einkommensdaten für landwirtschaftliche Gemischtbetriebe (Auszug)

Tabelle 4.2.6

	Landwirtschaftliche Gemischtbetriebe		Änderung in Prozent		Betriebe nach Größenklassen Standardoutput in 1.000 Euro		
	2011 (1)	2012 (1)	2012 zu 2011	2012 zu Zweijahresmittel	8 - < 30	30 - < 100	100 - < 350
Struktur der Betriebe							
Anzahl der Testbetriebe	258	262	2	0	53	119	90
Landwirtschaftlich genutzte Fläche (LF, ha)	35,02	35,67	2	3	16,83	41,72	66,24
darunter Ackerland (ha)	26,46	26,96	2	3	10,23	30,09	59,11
Dauergrünland (ha)	7,71	7,85	2	3	6,36	10,79	4,90
Forstwirtschaftlich genutzte Fläche (FF, ha)	8,48	8,30	-2	-2	7,67	9,38	7,38
Betriebliche Arbeitskräfte (bAK)	1,34	1,31	-2	-2	0,88	1,44	2,00
davon nicht entlohnte Arbeitskräfte (nAK)	1,26	1,22	-3	-3	0,84	1,38	1,76
Viehbestand (GVE je Betrieb)	14,9	14,8	-1	-2	8,2	15,2	29,3
Rinder (in Stück)	15,3	15,0	-2	-3	8,7	16,9	25,3
Schweine (in Stück)	30,9	28,7	-7	-11	4,0	18,8	108,3
Viehbesatz (GVE je 100 ha RLF)	46,0	44,8	-3	-5	52,8	40,9	44,7
Ergebnisse je Betrieb (in Euro)							
Ertrag	108.911	109.892	1	7	43.104	117.020	250.049
Bodennutzung	36.186	35.474	-2	13	8.924	37.328	93.356
Tierhaltung	26.228	28.039	7	8	8.063	27.177	76.589
Forstwirtschaft	5.373	4.448	-17	-7	4.304	5.145	3.239
Öffentliche Gelder	21.616	21.705	0	1	11.759	24.071	39.690
Aufwand	73.931	78.118	6	9	35.362	78.499	177.101
Sachaufwand	39.339	42.262	7	12	15.607	42.180	104.677
Abschreibungen (AfA)	13.747	14.029	2	3	8.257	14.764	25.878
Einkünfte aus Land- und Forstwirtschaft	34.979	31.774	-9	4	7.742	38.521	72.948
Ergebnisse je Arbeitskraft (in Euro)							
Einkünfte aus Land- u. Forstwirtschaft je nAK	27.794	26.005	-6	7	9.165	27.941	41.558
Erwerbseinkommen je AK-U	30.250	29.622	-2	6	21.373	30.464	42.035

1) Gewichtungsbasis AS 2010.

Quelle: LBG Österreich, Berechnungen der Bundesanstalt für Agrarwirtschaft.

Vollständige Tabelle unter: www.gruenerbericht.at oder www.awi.bmlfuw.gv.at/gb zu finden.

Betriebs- und Einkommensdaten für Forstbetriebe (>1/3 Gesamtstandardoutput) (Auszug) Tabelle 4.2.7

	Forstbetriebe		Änderung in Prozent		Betriebe nach Größenklassen Standardoutput in 1.000 Euro		
	2011 (1)	2012 (1)	2012 zu 2011	2012 zu Zweijahresmittel	8 - < 30	30 - < 100	100 - < 350 (2)
Struktur der Betriebe							
Anzahl der Testbetriebe	170	165	-3	-3	78	78	9
Landwirtschaftlich genutzte Fläche (LF, ha)	30,21	29,80	-1	-2	24,75	41,68	
darunter Ackerland (ha)	3,06	2,94	-4	-3	2,48	2,95	
Dauergrünland (ha)	26,80	26,18	-2	-3	21,88	37,25	
Forstwirtschaftlich genutzte Fläche (FF, ha)	47,04	48,55	3	3	31,78	88,81	
Betriebliche Arbeitskräfte (bAK)	1,21	1,14	-6	-8	0,95	1,61	
davon nicht entlohnte Arbeitskräfte (nAK)	1,16	1,09	-6	-8	0,93	1,50	
Viehbestand (GVE je Betrieb)	14,8	14,2	-4	-6	10,3	23,5	
Rinder (in Stück)	18,7	17,7	-5	-7	12,5	29,6	
davon Milchkühe (in Stück)	1,4	1,4	0	0	0,2	3,3	
Viehbesatz (GVE je 100 ha RLF)	82,8	80,8	-2	-4	74,8	90,3	
Ergebnisse je Betrieb (in Euro)							
Ertrag	68.603	63.901	-7	-2	45.405	105.195	
Bodennutzung	2.769	3.155	14	31	2.081	4.892	
Tierhaltung	11.124	11.778	6	11	7.339	20.208	
Forstwirtschaft	24.805	19.458	-22	-13	13.372	33.921	
Öffentliche Gelder	16.458	15.558	-5	-9	12.384	22.690	
Aufwand	42.414	43.351	2	6	31.786	69.155	
Sachaufwand	16.893	17.032	1	7	11.709	27.910	
Abschreibungen (AfA)	11.456	11.595	1	2	9.193	17.391	
Einkünfte aus Land- und Forstwirtschaft	26.189	20.550	-22	-16	13.619	36.040	
Ergebnisse je Arbeitskraft (in Euro)							
Einkünfte aus Land- u. Forstwirtschaft je nAK	22.671	18.775	-17	-9	14.718	23.954	
Erwerbseinkommen je AK-U	27.341	24.871	-9	-2	23.507	26.334	
1) Gewichtungsbasis AS 2010.							
2) Weniger als 15 Betriebe in der Auswertung, daher keine Darstellung der Ergebnisse.							
Quelle: LBG Österreich, Berechnungen der Bundesanstalt für Agrarwirtschaft.							

Vollständige Tabelle unter: www.gruenerbericht.at oder www.awi.bmlfuw.gv.at/gb zu finden.

Spezialauswertung für Betriebe mit Kostenstellenauswertung Forst (1) Tabelle 4.2.7a

	2007	2008	2009	2010	2011	2012	Änderung 2012 zu 2011 in %
Alpengebiet							
Struktur der Betriebe							
Anzahl der Testbetriebe	76	79	87	87	82	81	-1,2
Waldfläche (ha)	60,2	60,7	60,8	61,0	63,3	63,2	-0,2
Ertragswaldfläche je Betrieb (ha)	59,5	60,3	60,4	60,6	63,0	62,9	-0,1
Holzeinschlag je ha Ertragswald (fm)	6,9	9,7	6,5	8,4	8,5	7,1	-16,5
Ertrag (in Euro)	95.776	104.413	76.028	90.899	114.597	109.266	-4,7
darunter Forstwirtschaft (in Euro)	26.333	35.024	22.384	31.335	35.273	31.436	-10,9
Ergebnisse je Arbeitskraft (in Euro)							
Ertrag je bAK	58.171	64.102	56.327	66.205	70.095	69.156	-1,3
Einkünfte aus Land- u. Forstwirtschaft je nAK	24.714	26.463	20.626	28.713	29.211	23.946	-18,0
Erwerbseinkommen je AK-U	25.005	26.900	22.230	29.590	30.278	25.239	-16,6
Außer-alpine Gebiete							
Betriebsstruktur (in ha bzw. fm)							
Anzahl der Testbetriebe	24	26	29	29	29	29	0,0
Waldfläche (ha)	25,0	27,0	28,9	29,0	29,0	29,4	1,2
Ertragswaldfläche je Betrieb (ha)	25,0	26,9	28,8	29,0	29,0	29,3	1,2
Holzeinschlag je ha Ertragswald (fm)	9,1	6,4	7,7	11,3	13,4	9,5	-29,2
Ertrag (in Euro)	108.865	95.288	87.983	108.179	127.324	123.757	-2,8
darunter Forstwirtschaft (in Euro)	11.928	9.126	11.846	17.585	23.071	18.277	-20,8
Ergebnisse je Arbeitskraft (in Euro)							
Ertrag je bAK	64.817	54.946	51.153	63.567	60.322	79.843	-0,6
Einkünfte aus Land- u. Forstwirtschaft je nAK	30.176	19.887	12.433	23.052	33.881	27.639	-18,4
Erwerbseinkommen je AK-U	31.427	22.647	16.904	26.044	36.179	31.040	-14,2
1) Bezugsgröße: Tatsächlicher Holzeinschlag; Änderung des Vermögens am stehenden Holz nicht berücksichtigt.							
2) Ertrag abzüglich Aufwand für Waldarbeit und anteiligem Gemeindefwand ausschließlich der Lohnsätze der nicht entlohten Arbeitskräfte.							
Quelle: LBG Österreich, Berechnungen der BOKU.							

4.3 Einkommenssituation der Bergbauernbetriebe

Betriebs- und Einkommensdaten von Bergbauernbetrieben nach Berghöfekatastergruppen (BHK-Gr.) (Auszug)

Tabelle 4.3.1

	BHK-Gr. 1		BHK-Gr. 2		BHK-Gr. 3		BHK-Gr. 4		BHK-Gr. 1 - 4	
	2012	Änd. % (1)	2012	Änd. % (1)	2012	Änd. % (1)	2012	Änd. % (1)	2012	Änd. % (1)
Struktur der Betriebe										
Anzahl der Testbetriebe	345	-6	445	-1	163	4	66	10	1.019	-1
Summe der Betriebsgewichte (Anzahl Betriebe)	15.737	-7	21.646	-1	9.644	3	5.428	19	52.456	-1
Gesamtstandardoutput (in Euro)	47.700	2	42.000	1	33.800	2	23.700	-6	40.300	0
Kulturfäche (KF, ha)	40,92	3	49,85	0	68,14	2	49,93	-7	50,54	1
Landwirtschaftlich genutzte Fläche (LF, ha)	26,40	2	28,35	1	39,34	2	28,86	-4	29,83	1
darunter Ackerland (ha)	8,83	1	5,76	5	0,58	-23	0,10	-9	5,14	-1
Dauergrünland (ha)	17,20	1	22,21	-1	38,13	1	28,47	-5	24,27	1
Forstwirtschaftlich genutzte Fläche (FF, ha)	14,53	6	21,50	-2	28,80	3	21,07	-10	20,71	1
Zugepachtete LF (ha)	7,01	2	6,53	5	4,54	-3	3,08	0	5,95	1
Reduzierte landw. genutzte Fläche (RLF, ha)	22,02	2	21,46	1	18,75	0	12,65	-8	20,22	0
Betriebliche Arbeitskräfte (bAK)	1,37	-1	1,42	1	1,41	-4	1,37	-1	1,40	-1
davon nicht entlohnte Arbeitskräfte (nAK)	1,35	0	1,39	1	1,36	-4	1,34	1	1,37	0
Viehbestand (GVE je Betrieb)	24,9	0	23,5	1	19,5	-1	13,8	-11	22,2	-1
Rinder (in Stück)	31,3	0	29,5	1	24,5	-1	16,4	-10	27,7	-1
davon Milchkühe (in Stück)	10,1	1	8,7	2	5,8	4	3,6	-10	8,1	0
Schweine (in Stück)	7,9	21	3,8	-6	1,4	1	1,1	-21	4,3	4
Viehbesatz (GVE je 100 ha RLF)	113,1	-2	109,5	0	103,9	-1	109,4	-3	109,7	-1
Ergebnisse je Betrieb (in Euro)										
Ertrag	88.384	2	81.312	0	67.839	-1	51.839	-13	77.907	-1
Bodennutzung	6.676	9	3.025	-4	1.498	-1	419	91	3.570	0
Tierhaltung	42.077	6	34.335	6	22.961	5	14.040	-8	32.466	3
Forstwirtschaft	7.351	-19	10.021	-21	11.176	-16	8.067	-37	9.230	-21
Öffentliche Gelder	18.268	0	19.044	1	18.707	-4	17.294	-8	18.568	-1
Sonstige Erträge	9.624	3	10.547	9	9.783	11	9.102	-3	9.980	6
Erhaltene Umsatzsteuer (MWSt)	7.154	3	6.484	1	5.025	-2	3.612	-12	6.119	-1
Interne Erträge	-2.766	7	-2.142	4	-1.311	-7	-696	-43	-2.027	-1
Aufwand	62.768	6	57.561	6	49.245	6	38.941	-6	55.667	4
Sachaufwand	31.584	6	26.468	6	20.586	6	14.616	-15	25.695	3
davon Instandhaltung	3.821	-2	3.679	2	3.107	5	2.303	-20	3.474	-1
Abschreibungen (AfA)	14.640	3	14.703	4	13.585	4	11.266	-3	14.123	2
Fremdkapitalzinsen	1.263	-5	1.414	-2	1.127	-1	885	-16	1.261	-5
Pacht- und Mietaufwand	1.032	6	808	6	460	-5	281	-13	757	2
Personalaufwand	467	-2	514	-11	721	11	414	-33	528	-6
Sonstige Aufwendungen	9.068	11	8.847	12	8.294	6	7.100	6	8.631	10
Geleistete Umsatzsteuer (Vorsteuer)	7.480	9	6.949	7	5.784	5	5.076	4	6.700	7
Interne Aufwendungen	-2.766	7	-2.142	4	-1.311	-7	-696	-43	-2.027	-1
Einkünfte aus Land- und Forstwirtschaft	25.615	-8	23.751	-12	18.594	-16	12.898	-29	22.239	-13
Gesamtvermögen (Aktiva) zum 31.12.	415.734	2	425.132	4	425.657	3	351.455	-8	414.784	2
davon Anlagevermögen	324.966	3	343.477	5	341.813	3	288.081	-8	331.885	3
Gesamtkapital (Passiva) zum 31.12.	415.734	2	425.132	4	425.657	3	351.455	-8	414.784	2
davon Fremdkapital (Schulden)	42.550	-2	50.242	8	40.282	9	40.078	8	45.051	5
Eigenkapitalveränderung in der Bilanz	6.853	35	4.791	-59	4.800	-57	1.413	143	5.062	-49
Verschuldungsgrad (in %)	10,2	-5	11,8	4	9,5	7	11,4	16	10,9	3
Bruttoinvestitionen in das Anlagevermögen	24.824	-2	27.440	12	23.983	5	28.717	76	26.152	10
Investitionszuschüsse	1.004	-59	1.876	-18	2.170	59	1.630	41	1.643	-21
Nettoinvestitionen in bauliche Anlagen, Maschinen und Geräte	7.286	-12	8.863	11	5.516	-35	10.029	215	7.895	2
Ergebnisse je Unternehmerhaushalt (in Euro)										
Einkünfte aus Gewerbebetrieb und selbständiger Arbeit	2.343	6	1.693	19	829	17	1.754	46	1.736	14
Einkünfte aus unselbständiger Arbeit	13.461	4	12.438	-1	11.361	15	12.669	28	12.571	5
Erwerbseinkommen	41.420	-3	37.882	-7	30.784	-6	27.322	-6	36.546	-7
Übrige Einkünfte	467	26	223	11	109	-49	9	800	253	5
Sozialtransfers	6.021	-9	6.481	2	6.699	-5	7.391	-8	6.477	-3
Gesamteinkommen	47.908	-4	44.586	-6	37.591	-6	34.722	-7	43.276	-6
Privatverbrauch	34.263	5	34.395	5	32.183	3	31.043	-1	33.602	4
Sozialversicherungsbeiträge	6.033	3	4.805	4	3.523	3	2.042	-6	4.652	1
Über/Unterdeckung des Verbrauchs	7.612	-32	5.387	-47	1.886	-66	1.636	-56	5.023	-45
Ergebnisse je Arbeitskraft (in Euro)										
Einkünfte aus Land- u. Forstwirtschaft je nAK	19.026	-8	17.104	-12	13.639	-13	9.607	-29	16.274	-13
Erwerbseinkommen je AK-U	24.047	-3	21.926	-7	18.449	-6	15.864	-12	21.313	-7

1) Änderung zum Vorjahr in Prozent.

Quelle: LBG Österreich, Berechnungen der Bundesanstalt für Agrarwirtschaft.

Vollständige Tabelle unter: www.gruenerbericht.at oder www.awi.bmlfuw.gv.at/gb zu finden.

**Betriebs- und Einkommensdaten - Vergleich Bergbauernbetriebe,
Nichtbergbauernbetriebe und alle Betriebe (Auszug)**

Tabelle 4.3.2

	Bergbauernbetriebe			Nichtbergbauernbetriebe			Alle Betriebe		
	2012	Änd. % (1)	Änd. % (2)	2012	Änd. % (1)	Änd. % (2)	2012	Änd. % (1)	Änd. % (2)
Struktur der Betriebe									
Anzahl der Testbetriebe	1.019	-1	-2	1.182	1	0	2.201	0	-1
Summe der Betriebsgewichte (Anzahl Betriebe)	52.456	-1	-1	47.202	1	1	99.657	0	0
Gesamtstandardoutput (in Euro)	40.300	0	0	70.800	2	2	54.700	1	1
Kulturlfläche (KF, ha)	50,54	1	1	36,31	2	2	43,80	1	2
Landwirtschaftlich genutzte Fläche (LF, ha)	29,83	1	1	29,79	1	2	29,82	1	1
darunter Ackerland (ha)	5,14	-1	-1	23,49	0	0	13,83	0	1
Dauergrünland (ha)	24,27	1	1	4,91	9	7	15,11	2	1
Forstwirtschaftlich genutzte Fläche (FF, ha)	20,71	1	2	6,51	7	6	13,98	2	2
Zugepachtete LF (ha)	5,95	1	1	11,40	0	1	8,53	0	1
Reduzierte landw. genutzte Fläche (RLF, ha)	20,22	0	0	28,48	0	1	24,13	0	1
Betriebliche Arbeitskräfte (bAK)	1,40	-1	-1	1,30	-2	-2	1,35	-1	-1
davon nicht entlohnte Arbeitskräfte (nAK)	1,37	0	0	1,16	-1	-2	1,27	-1	-1
Viehbestand (GVE je Betrieb)	22,2	-1	-1	15,7	2	1	19,1	0	-1
Rinder (in Stück)	27,7	-1	-1	11,9	2	0	20,2	-1	-1
davon Milchkühe (in Stück)	8,1	0	0	3,5	3	2	5,9	0	1
Schweine (in Stück)	4,3	4	6	62,5	3	1	31,9	4	2
Viehbesatz (GVE je 100 ha RLF)	109,7	-1	-1	55,0	2	0	79,1	0	-1
Ergebnisse je Betrieb (in Euro)									
Ertrag	77.907	-1	4	115.274	4	12	95.605	2	8
Bodennutzung	3.570	0	14	39.611	-2	13	20.640	-1	13
Tierhaltung	32.466	3	11	37.201	15	18	34.709	9	15
Forstwirtschaft	9.230	-21	-10	3.541	-12	3	6.535	-19	-7
Öffentliche Gelder	18.568	-1	-2	17.436	-1	0	18.032	-1	-1
Sonstige Erträge	9.980	6	8	10.678	10	8	10.311	8	8
Erhaltene Umsatzsteuer (MWSt)	6.119	-1	7	10.172	9	15	8.039	5	12
Interne Erträge	-2.027	-1	4	-3.366	12	16	-2.661	7	11
Aufwand	55.667	4	9	82.248	8	11	68.257	6	11
Sachaufwand	25.695	3	11	46.160	10	15	35.388	8	14
davon Instandhaltung	3.474	-1	3	4.038	-1	3	3.741	-1	3
Abschreibungen (AfA)	14.123	2	4	14.170	4	6	14.145	3	5
Fremdkapitalzinsen	1.261	-5	-6	1.332	-5	-7	1.294	-5	-6
Pacht- und Mietaufwand	757	2	4	3.066	3	6	1.850	3	6
Personalaufwand	528	-6	-6	2.536	4	12	1.479	3	9
Sonstige Aufwendungen	8.631	10	14	8.650	4	5	8.640	7	10
Geleistete Umsatzsteuer (Vorsteuer)	6.700	7	10	9.702	11	15	8.122	9	13
Interne Aufwendungen	-2.027	-1	4	-3.366	12	16	-2.661	7	11
Einkünfte aus Land- und Forstwirtschaft	22.239	-13	-6	33.026	-4	12	27.348	-8	4
Gesamtvermögen (Aktiva) zum 31.12.	414.784	2	4	374.049	5	7	395.491	3	5
davon Anlagevermögen	331.885	3	4	263.885	5	6	299.678	4	5
Gesamtkapital (Passiva) zum 31.12.	414.784	2	4	374.049	5	7	395.491	3	5
davon Fremdkapital (Schulden)	45.051	5	9	44.307	8	11	44.699	6	10
Eigenkapitalveränderung in der Bilanz	5.062	-49	-46	9.794	-27	-4	7.303	-37	-25
Verschuldungsgrad (in %)	10,9	3	5	11,9	3	3	11,3	2,7	4
Bruttoinvestitionen in das Anlagevermögen	26.152	10	10	25.349	7	9	25.772	9	10
Investitionszuschüsse	1.643	-21	-27	1.042	-25	-28	1.358	-22	-27
Nettoinvestitionen in bauliche Anlagen, Maschinen und Geräte	7.895	2	4	7.078	31	46	7.508	13	19
Ergebnisse je Unternehmerhaushalt (in Euro)									
Einkünfte aus Gewerbebetrieb und selbständiger Arbeit	1.736	14	16	1.610	9	15	1.676	12	15
Einkünfte aus unselbständiger Arbeit	12.571	5	8	13.417	6	9	12.972	5	9
Erwerbseinkommen	36.546	-7	-1	48.053	-1	11	41.996	-3	6
Übrige Einkünfte	253	5	-49	307	-3	2	279	1	-31
Sozialtransfers	6.477	-3	-6	7.255	-10	-8	6.846	-6	-7
Gesamteinkommen	43.276	-6	-2	55.615	-2	8	49.120	-4	3
Privatverbrauch	33.602	4	5	37.039	6	9	35.230	5	7
Sozialversicherungsbeiträge	4.652	1	3	7.855	3	4	6.169	2	4
Über/Unterdeckung des Verbrauchs	5.023	-45	-36	10.721	-25	10	7.722	-33	-12
Ergebnisse je Arbeitskraft (in Euro)									
Einkünfte aus Land- und Forstwirtschaft je nAK	16.274	-13	-5	28.461	-3	14	21.553	-7	5
Erwerbseinkommen je AK-U	21.313	-7	-1	31.443	-1	11	25.822	-4	5

1) Änderung zum Vorjahr in Prozent.

2) Änderung zum Zweijahresmittel in Prozent.

Quelle: LBG Österreich, Berechnungen der Bundesanstalt für Agrarwirtschaft.

Vollständige Tabelle unter: www.gruenerbericht.at oder www.awi.bmlfuw.gv.at/gb zu finden.

Betriebs- und Einkommensdaten in benachteiligten Gebieten (Auszug)

Tabelle 4.3.3

	Berggebiet		Sonstiges benachteiligtes Gebiet		Kleines Gebiet		Benachteiligtes Gebiet VO 1257/99 (1)	
	2012	Änd. % (2)	2012	Änd. % (2)	2012	Änd. % (2)	2012	Änd. % (2)
Struktur der Betriebe								
Anzahl der Testbetriebe	1.116	0	178	-2	220	5	1.514	0
Summe der Betriebsgewichte (Anzahl Betriebe)	56.559	0	6.638	-17	11.046	19	74.244	1
Gesamtstandardoutput (in Euro)	42.200	0	68.900	18	58.800	-7	47.100	1
Kulturfäche (KF, ha)	50,95	1	40,99	18	22,27	-9	45,79	1
Landwirtschaftlich genutzte Fläche (LF, ha)	29,65	1	35,21	19	16,28	-9	28,16	1
darunter Ackerland (ha)	5,73	0	27,55	22	9,68	-10	8,27	1
Dauergrünland (ha)	23,45	1	6,43	13	5,17	-10	19,22	1
Forstwirtschaftlich genutzte Fläche (FF, ha)	21,30	1	5,78	9	5,99	-8	17,63	1
Zugepachtete LF (ha)	5,92	2	15,35	21	5,64	-10	6,72	2
Reduzierte landw. genutzte Fläche (RLF, ha)	19,90	0	35,02	20	15,83	-10	20,65	0
Betriebliche Arbeitskräfte (bAK)	1,40	-1	1,42	8	1,30	-10	1,39	-1
davon nicht entlohnte Arbeitskräfte (nAK)	1,34	-1	1,31	7	1,15	-7	1,31	-2
Viehbestand (GVE je Betrieb)	21,4	-1	20,2	19	16,3	-11	20,5	-1
Rinder (in Stück)	25,8	-1	23,5	19	13,0	-15	23,7	-2
davon Milchkühe (in Stück)	7,6	1	7,5	15	4,0	-16	7,0	0
Schweine (in Stück)	9,8	0	29,0	25	48,9	-6	17,4	5
Viehbesatz (GVE je 100 ha RLF)	107,4	-1	57,7	0	102,7	-2	99,3	-1
Ergebnisse je Betrieb (in Euro)								
Ertrag	80.745	-1	120.850	23	84.452	-8	84.882	0
Bodennutzung	6.205	2	34.874	21	23.586	-5	11.354	4
Tierhaltung	32.382	4	41.467	28	34.230	-8	33.469	5
Forstwirtschaft	9.545	-21	3.210	-6	3.478	-20	8.076	-20
Öffentliche Gelder	17.731	-2	23.743	20	10.406	-14	17.178	-2
Sonstige Erträge	10.508	6	10.878	34	7.648	-6	10.115	6
Erhaltene Umsatzsteuer (MWSt)	6.490	0	9.917	26	7.926	-3	7.010	2
Interne Erträge	-2.115	-1	-3.239	39	-2.822	0	-2.321	3
Aufwand	57.676	5	84.937	25	64.218	-6	61.087	5
Sachaufwand	27.257	4	46.146	31	33.814	-6	29.921	5
davon Instandhaltung	3.486	-2	4.826	10	3.133	-6	3.554	-1
Abschreibungen (AfA)	13.955	2	16.555	18	12.587	-5	13.984	3
Fremdkapitalzinsen	1.274	-7	1.276	10	1.392	-5	1.292	-5
Pacht- und Mietaufwand	881	4	3.078	25	1.493	0	1.168	6
Personalaufwand	887	1	1.860	23	2.519	-22	1.216	-2
Sonstige Aufwendungen	8.709	10	8.897	15	7.652	-4	8.569	8
Geleistete Umsatzsteuer (Vorsteuer)	6.829	6	10.366	30	7.583	-5	7.257	7
Interne Aufwendungen	-2.115	-1	-3.239	39	-2.822	0	-2.321	3
Einkünfte aus Land- und Forstwirtschaft	23.069	-12	35.913	19	20.235	-15	23.796	-10
Gesamtvermögen (Aktiva) zum 31.12.	418.289	2	417.580	20	307.756	-6	401.780	3
davon Anlagevermögen	332.160	3	300.426	20	224.225	-6	313.263	3
Gesamtkapital (Passiva) zum 31.12.	418.289	2	417.580	20	307.756	-6	401.780	3
davon Fremdkapital (Schulden)	45.984	4	41.511	23	46.595	0	45.675	6
Eigenkapitalveränderung in der Bilanz	5.372	-47	11.559	17	6.241	-48	6.055	-41
Verschuldungsgrad (in %)	11,0	2	9,9	2	15,1	7	11,4	4
Bruttoinvestitionen in das Anlagevermögen	24.845	9	34.756	33	23.677	-13	25.557	8
Investitionszuschüsse	1.607	-6	1.450	-27	1.009	-60	1.504	-18
Nettoinvestitionen in bauliche Anlagen, Maschinen und Geräte	7.196	9	12.863	108	6.607	-45	7.615	5
Ergebnisse je Unternehmerhaushalt (in Euro)								
Einkünfte aus Gewerbebetrieb und selbständiger Arbeit	1.697	26	1.042	1	1.748	-3	1.646	20
Einkünfte aus unselbständiger Arbeit	12.376	4	12.339	19	15.866	29	12.892	9
Erwerbseinkommen	37.141	-6	49.294	18	37.848	0	38.333	-3
Übrige Einkünfte	277	31	195	8	251	-35	266	16
Sozialtransfers	6.757	-8	6.161	-21	8.631	-7	6.983	-9
Gesamteinkommen	44.175	-6	55.650	12	46.730	-2	45.581	-4
Privatverbrauch	33.832	4	36.407	17	34.458	3	34.155	5
Sozialversicherungsbeiträge	4.892	2	7.989	19	5.222	-11	5.218	2
Über/Unterdeckung des Verbrauchs	5.451	-45	11.253	-5	7.051	-16	6.208	-37
Ergebnisse je Arbeitskraft (in Euro)								
Einkünfte aus Land- und Forstwirtschaft je nAK	17.165	-11	27.443	12	17.689	-8	18.147	-9
Erwerbseinkommen je AK-U	22.041	-6	30.201	12	23.336	1	22.941	-4

1) Benachteiligtes Gebiet besteht aus Berggebiet, Sonstiges benachteiligtes Gebiet und Kleines Gebiet.

2) Änderung zum Vorjahr in Prozent.

Quelle: LBG Österreich, Berechnungen der Bundesanstalt für Agrarwirtschaft.

Vollständige Tabelle unter: www.gruenerbericht.at oder www.awi.bmlfuw.gv.at/gb zu finden.

4.4 Einkommenssituation der Biobetriebe

Betriebs- und Einkommensdaten für Biobetriebe (1) (Auszug)

Tabelle 4.4.1

	Biobetriebe		Änderung in Prozent		Betriebe nach Größenklassen Standardoutput in 1.000 Euro		
	2011 (2)	2012 (2)	2012 zu 2011	2012 zu Zweijahresmittel	6 - < 30	30 - < 100	100 - < 350
Struktur der Betriebe							
Anzahl der Testbetriebe	533	554	4	6	194	298	62
Summe der Betriebsgewichte (Anzahl Betriebe)	29.404	30.706	4	7	18.646	10.615	1.446
Landwirtschaftlich genutzte Fläche (LF, ha)	32,48	32,33	0	-1	23,37	44,01	62,05
darunter Ackerland (ha)	8,30	8,41	1	3	4,59	12,54	27,45
Dauergrünland (ha)	23,67	23,27	-2	-3	18,42	30,81	30,60
Forstwirtschaftlich genutzte Fläche (FF, ha)	18,85	18,17	-4	-4	14,31	24,50	21,38
Zugepachtete LF (ha)	6,95	7,13	3	2	3,92	10,94	20,49
Reduzierte landw. genutzte Fläche (RLF, ha)	22,90	22,72	-1	-1	15,78	31,40	48,62
Betriebliche Arbeitskräfte (bAK)	1,37	1,33	-3	-4	1,10	1,62	2,19
davon nicht entlohnte Arbeitskräfte (nAK)	1,32	1,29	-2	-3	1,09	1,56	1,82
Viehbestand (GVE je Betrieb)	19,0	18,4	-3	-5	12,9	25,3	38,3
Rinder (in Stück)	22,8	22,1	-3	-5	15,8	30,7	40,0
Viehbesatz (GVE je 100 ha RLF)	82,8	80,8	-2	-4	81,6	80,5	78,8
Ergebnisse je Betrieb (in Euro)							
Ertrag	79.323	77.408	-2	2	47.331	110.980	218.805
Bodennutzung	9.171	8.405	-8	13	3.010	12.229	49.894
Tierhaltung	25.002	25.320	1	6	11.188	41.197	90.995
Forstwirtschaft	9.644	7.952	-18	-10	6.561	10.313	8.560
Öffentliche Gelder	21.032	20.779	-1	-3	15.379	27.738	39.335
Sonstige Erträge	9.987	10.579	6	6	8.462	13.479	16.576
Erhaltene Umsatzsteuer (MWSt)	5.945	5.812	-2	5	3.309	8.498	18.358
Interne Erträge	-1.458	-1.437	-1	-3	-578	-2.474	-4.914
Aufwand	52.194	53.499	2	5	34.575	73.366	151.666
Sachaufwand	22.982	23.159	1	7	13.075	33.454	77.613
Abschreibungen (AfA)	13.572	13.789	2	2	10.199	18.032	28.942
Fremdkapitalzinsen	1.139	1.132	-1	-3	822	1.338	3.632
Pacht- und Mietaufwand	1.182	1.193	1	5	429	2.070	4.598
Personalaufwand	852	795	-7	-3	185	1.115	6.304
Sonstige Aufwendungen	8.028	8.622	7	10	6.509	11.218	16.797
Geleistete Umsatzsteuer (Vorsteuer)	5.897	6.247	6	2	3.934	8.613	18.695
Interne Aufwendungen	-1.458	-1.437	-1	-3	-578	-2.474	-4.914
Einkünfte aus Land- und Forstwirtschaft	27.129	23.910	-12	-4	12.755	37.614	67.139
Gesamtvermögen (Aktiva) zum 31.12.	393.172	395.508	1	1	300.284	515.811	740.279
davon Anlagevermögen	309.071	311.337	1	1	239.210	404.828	555.086
Gesamtkapital (Passiva) zum 31.12.	393.172	395.508	1	1	300.284	515.811	740.279
davon Fremdkapital (Schulden)	38.362	41.461	8	11	29.238	52.161	120.532
Eigenkapitalveränderung in der Bilanz	8.581	6.673	-22	-26	2.812	11.267	22.733
Verschuldungsgrad (in %)	9,8	10,5	7	9,9	9,7	10,1	16,3
Bruttoinvestitionen in das Anlagevermögen	21.755	26.052	20	11	18.434	34.684	60.923
Investitionszuschüsse	1.865	1.353	-27	-36	907	1.834	3.569
Nettoinvestitionen in bauliche Anlagen, Maschinen und Geräte	5.593	7.569	35	1		12.596	21.396
Ergebnisse je Unternehmerhaushalt (in Euro)							
Einkünfte aus Gewerbebetrieb und selbständiger Arbeit	1.579	1.857	18	28	1.704	1.993	2.841
Einkünfte aus unselbständiger Arbeit	11.968	13.689	14	15	17.603	8.010	4.895
Erwerbseinkommen	40.676	39.455	-3	3	32.062	47.616	74.875
Übrige Einkünfte	175	291	66	3	210	438	257
Sozialtransfers	7.156	7.236	1	-1	7.633	6.698	6.081
Gesamteinkommen	48.006	46.982	-2	2	39.905	54.752	81.213
Privatverbrauch	33.838	35.730	6	6	33.793	37.089	50.717
Sozialversicherungsbeiträge	5.237	5.252	0	3	3.621	7.299	11.253
Über/Unterdeckung des Verbrauchs	8.933	6.001	-33	-16	2.490	10.364	19.242
Ergebnisse je Arbeitskraft (in Euro)							
Einkünfte aus Land- u. Forstwirtschaft je nAK	20.573	18.595	-10	-1	11.728	24.086	36.971
Erwerbseinkommen je AK-U	24.597	23.933	-3	4	20.805	26.526	38.203

1) Ohne Bio-Umstellungsbetriebe.

2) Gewichtungsbasis AS 2010.

Quelle: LBG Österreich, Berechnungen der Bundesanstalt für Agrarwirtschaft.

Vollständige Tabelle unter: www.gruenerbericht.at oder www.awi.bmfluv.gv.at/gb zu finden.

Betriebs- und Einkommensdaten 2012 - Vergleich Bio mit konventionellen Betrieben (Auszug)

Tabelle 4.4.2

	Marktfuchtbetriebe			Spezialisierte Milchviehbetriebe			Spezialisierte Weinbaubetriebe		
	bio	konven- tionell (1)	Verhältnis konv.=100	bio	konven- tionell (1)	Verhältnis konv.=100	bio	konven- tionell (1)	Verhältnis konv.=100
Struktur der Betriebe									
Anzahl der Testbetriebe	42	239	18	213	508	42	22	111	20
Summe der Betriebsgewichte (Anzahl Betriebe)	1.902	9.947	19	8.737	19.546	45	935	5.942	16
Gesamtstandardoutput (in Euro)	32.700	48.400	68	51.900	57.800	90	79.000	68.000	116
Landwirtschaftlich genutzte Fläche (LF, ha)	47,37	43,81	108	31,05	27,55	113	19,82	13,20	150
darunter Ackerland (ha)	44,50	42,41	105	4,67	7,38	63	13,30	8,45	157
Forstwirtschaftlich genutzte Fläche (FF, ha)	4,02	3,94	102	16,17	13,18	123	0,93	2,37	39
Zugepachtete LF (ha)	20,44	18,01	113	6,93	8,32	83	8,84	4,32	205
Reduzierte landw. genutzte Fläche (RLF, ha)	47,18	43,52	108	22,06	21,78	101	18,85	13,06	144
Betriebliche Arbeitskräfte (bAK)	1,01	0,95	106	1,63	1,57	104	1,12	1,34	84
davon nicht entlohnte Arbeitskräfte (nAK)	0,88	0,82	107	1,60	1,54	104	0,94	1,12	84
Viehbestand (GVE je Betrieb)	1,2	0,3	347	25,1	29,0	87	1,4	0,4	324
Rinder (in Stück)	1,1	0,3	400	31,4	37,5	84	1,6	0,3	506
davon Milchkühe (in Stück)	-	-	-	15,5	17,5	89	-	-	-
Schweine (in Stück)	0,5	0,7	68	0,6	1,2	51	0,8	0,3	262
Viehbesatz (GVE je 100 ha RLF)	2,5	0,8	321	113,9	133,0	86	7,2	3,2	224
Ergebnisse je Betrieb (in Euro)									
Ertrag	101.084	111.439	91	96.333	95.780	101	68.382	74.257	92
Bodennutzung	45.114	64.068	70	2.212	3.698	60	41.253	49.883	83
Tierhaltung	1.196	953	125	48.192	54.177	89	1.259	316	398
Forstwirtschaft	2.701	2.547	106	8.603	6.708	128	125	755	17
Öffentliche Gelder	34.138	24.381	140	21.333	18.084	118	14.665	7.278	201
Sonstige Erträge	11.773	11.184	105	11.083	8.650	128	5.977	9.284	64
Erhaltene Umsatzsteuer (MWSt)	6.895	8.840	78	7.705	8.074	95	5.514	7.112	78
Interne Erträge	-732	-534	137	-2.795	-3.612	77	-410	-370	111
Aufwand	62.707	72.374	87	63.358	69.866	91	46.791	56.080	83
Sachaufwand	24.992	36.572	68	29.182	35.543	82	18.361	21.380	86
davon Düngemittel	537	7.387	7	278	1.124	25	281	1.515	19
Futtermittel	233	312	75	10.436	13.156	79	200	73	274
Energie	7.518	7.435	101	6.225	6.875	91	3.990	4.822	83
Instandhaltung	3.975	3.876	103	4.332	4.297	101	3.096	3.285	94
Abschreibungen (AfA)	14.134	12.321	115	16.362	16.528	99	9.973	10.915	91
Fremdkapitalzinsen	923	759	122	1.151	1.484	78	1.801	1.718	93
Pacht- und Mietaufwand	5.195	4.604	113	1.095	1.380	79	2.143	1.328	161
Personalaufwand	2.885	2.393	120	367	475	77	3.248	4.127	79
Sonstige Aufwendungen	8.580	7.383	116	10.275	9.526	108	7.156	10.166	70
Geleistete Umsatzsteuer (Vorsteuer)	6.751	8.877	76	7.721	8.542	90	4.719	6.818	69
Interne Aufwendungen	-732	-534	137	-2.795	-3.612	77	-410	-370	111
Einkünfte aus Land- und Forstwirtschaft	38.377	39.065	98	32.975	25.914	127	21.592	18.176	119
Gesamtvermögen (Aktiva) zum 31.12.	358.343	338.736	106	452.730	427.355	106	216.892	274.936	79
davon Anlagevermögen	231.839	212.609	109	356.770	334.765	107	148.139	189.690	78
Gesamtkapital (Passiva) zum 31.12.	358.343	338.736	106	452.730	427.355	106	216.892	274.936	79
davon Fremdkapital (Schulden)	32.500	27.160	120	46.021	53.926	85	48.667	51.867	94
Eigenkapitalveränderung in der Bilanz	7.814	13.279	59	13.566	6.288	216	2.071	3.586	58
Verschuldungsgrad (in %)	9,1	8,0	114	10,2	12,6	81	22,4	16,9	119
Bruttoinvestitionen in das Anlagevermögen	25.961	24.350	107	30.908	32.532	95	8.643	15.810	55
Investitionszuschüsse	15	319	5	1.340	2.389	56	930	1.328	70
Nettoinvestitionen in bauliche Anlagen, Maschinen und Geräte	5.592	5.837	96	11.608	12.800	91	-2.230	4.126	-54
Ergebnisse je Unternehmerhaushalt (in Euro)									
Einkünfte aus Gewerbebetrieb und selbständiger Arbeit	4.585	2.162	212	1.668	1.460	114	207	1.372	15
Einkünfte aus unselbständiger Arbeit	13.869	14.987	93	8.370	10.504	80	20.899	15.449	135
Erwerbseinkommen	56.831	56.214	101	43.011	37.878	114	42.697	34.998	122
Übrige Einkünfte	241	387	62	337	233	145	-	147	-
Sozialtransfers	4.570	7.333	62	8.181	5.937	138	8.341	6.611	126
Gesamteinkommen	81.643	63.934	96	51.530	44.048	117	51.038	41.756	122
Privatverbrauch	38.322	41.581	92	33.537	32.756	102	49.546	34.463	144
Sozialversicherungsbeiträge	8.659	8.897	97	5.113	5.370	95	6.058	6.230	97
Über/Unterdeckung des Verbrauchs	14.662	13.456	109	12.880	5.922	217	-4.566	1.062	-430
Ergebnisse je Arbeitskraft (in Euro)									
Einkünfte aus Land- u. Forstwirtschaft je nAK	43.828	47.571	92	20.627	16.835	123	22.901	16.219	141
Erwerbseinkommen je AK-U	47.390	45.257	105	23.503	20.738	113	30.359	21.899	139

1) Inklusive der Bio-Umstellungsbetriebe.

Quelle: LBG Österreich, Berechnungen der Bundesanstalt für Agrarwirtschaft.

Vollständige Tabelle unter: www.gruenerbericht.at oder www.awi.bmlfuw.gv.at/gb zu finden.

4.5 Einkommenssituation nach Produktionsgebieten

Betriebs- und Einkommensdaten nach Produktionsgebieten 2012 (Auszug)
Tabelle 4.5.1

Produktionsgebiete	Hochalpen- gebiet	Voralpen- gebiet	Alpenost- rand	Wald- und Mühlviertel	Kärntner Becken	Alpenvor- land	Südöstl. Flach- u. Hügelland	Nordöstl. Flach- u. Hügelland
Struktur der Betriebe								
Anzahl der Testbetriebe	310	160	273	297	86	427	243	405
Summe der Betriebsgewichte (Anzahl Betriebe)	18.636	7.779	13.917	12.860	3.928	16.430	11.533	14.574
Gesamtstandardoutput (in Euro)	33.100	41.900	40.500	49.300	53.900	72.500	66.300	78.700
Kulturlfläche (KF, ha)	64,42	47,72	54,44	35,88	45,96	30,46	23,44	42,72
Landwirtschaftlich genutzte Fläche (LF, ha)	40,93	23,72	26,35	26,54	24,35	26,17	16,99	40,79
darunter Ackerland (ha)	1,10	1,57	7,07	16,66	15,53	17,33	12,33	37,41
Dauergrünland (ha)	39,48	21,79	18,76	9,50	8,65	8,43	2,89	0,76
Forstwirtschaftlich genutzte Fläche (FF, ha)	23,50	24,00	28,10	9,34	21,61	4,29	6,45	1,93
Zugepachtete LF (ha)	5,21	5,92	6,66	7,93	7,16	8,18	7,30	18,25
Reduzierte landw. genutzte Fläche (RLF, ha)	16,73	21,78	21,07	26,13	23,12	25,63	16,53	40,62
Betriebliche Arbeitskräfte (bAK)	1,38	1,45	1,43	1,34	1,39	1,26	1,30	1,35
davon nicht entlohnte Arbeitskräfte (nAK)	1,35	1,40	1,35	1,33	1,31	1,23	1,10	1,13
Viehbestand (GVE je Betrieb)	17,9	23,8	22,4	24,0	20,4	28,7	12,5	4,7
Rinder (in Stück)	21,8	31,0	28,0	29,4	18,3	25,1	6,0	3,2
Schweine (in Stück)	1,0	1,5	4,3	14,3	42,0	97,6	66,0	25,4
Viehbesatz (GVE je 100 ha RLF)	106,8	109,2	106,5	91,9	88,2	112,0	75,6	11,5
Ergebnisse je Betrieb (in Euro)								
Ertrag	65.778	81.560	83.604	92.853	105.087	124.117	92.778	122.672
Bodennutzung	1.422	2.022	5.351	10.988	23.949	21.789	33.324	66.050
Tierhaltung	23.647	34.124	29.344	42.611	38.739	67.899	32.314	10.707
Forstwirtschaft	8.121	9.729	14.570	6.249	9.401	3.205	3.467	792
Öffentliche Gelder	16.368	20.443	18.733	20.935	15.456	17.043	9.489	24.212
Sonstige Erträge	12.396	10.559	10.779	8.295	11.483	8.442	8.143	12.350
Erhaltene Umsatzsteuer (MWSt)	5.070	6.360	6.701	7.357	9.274	11.295	8.807	9.999
Interne Erträge	-1.246	-1.677	-1.876	-3.582	-3.214	-5.556	-2.766	-1.438
Aufwand	49.164	58.622	57.953	63.482	75.556	89.509	70.764	83.960
Sachaufwand	20.553	25.203	26.790	33.535	43.316	55.694	39.649	41.239
Abschreibungen (AfA)	13.050	15.894	13.316	15.353	13.418	16.139	11.666	14.248
Fremdkapitalzinsen	1.268	1.226	1.262	959	1.934	1.174	1.252	1.688
Pacht- und Mietaufwand	610	817	996	1.232	1.631	2.133	2.093	4.898
Personalaufwand	641	814	1.339	107	1.641	486	3.116	4.031
Sonstige Aufwendungen	8.617	9.382	8.745	8.139	8.523	8.529	7.758	9.468
Geleistete Umsatzsteuer (Vorsteuer)	5.672	6.962	7.382	7.738	8.308	10.909	7.997	9.825
Interne Aufwendungen	-1.246	-1.677	-1.876	-3.582	-3.214	-5.556	-2.766	-1.438
Einkünfte aus Land- und Forstwirtschaft	16.614	22.938	25.651	29.372	29.531	34.608	22.014	38.712
Gesamtvermögen (Aktiva) zum 31.12.	375.968	459.792	438.642	434.726	472.281	408.457	279.210	367.009
davon Anlagevermögen	302.982	382.330	343.114	331.621	365.153	309.557	198.132	233.243
Gesamtkapital (Passiva) zum 31.12.	375.968	459.792	438.642	434.726	472.281	408.457	279.210	367.009
davon Fremdkapital (Schulden)	50.027	41.913	40.571	37.830	55.192	39.268	44.570	52.772
Eigenkapitalveränderung in der Bilanz	696	6.684	6.493	7.743	6.737	12.803	8.698	9.316
Verschuldungsgrad (in %)	13,3	9,1	9,3	8,7	11,7	9,6	16,0	14,4
Bruttoinvestitionen in das Anlagevermögen	25.696	22.027	26.540	31.536	21.034	27.160	21.457	25.174
Investitionszuschüsse	1.380	2.266	2.025	1.198	817	915	1.369	990
Nettoinvestitionen in bauliche Anlagen, Maschinen und Geräte	6.924	3.859	8.895	12.341	3.724	8.370	5.799	6.016
Ergebnisse je Unternehmerhaushalt (in Euro)								
Einkünfte aus Gewerbebetrieb und selbständiger Arbeit	1.842	2.332	965	1.430	2.479	2.084	1.771	1.260
Einkünfte aus unselbständiger Arbeit	12.833	10.576	12.017	12.599	11.166	14.504	15.634	12.322
Erwerbseinkommen	31.289	35.846	38.632	43.400	43.176	51.197	39.418	52.294
Übrige Einkünfte	57	830	143	325	0	731	48	103
Sozialtransfers	6.860	7.218	6.541	6.724	7.749	6.316	7.674	6.723
Gesamteinkommen	38.206	43.894	45.317	50.450	50.925	58.244	47.140	59.120
Privatverbrauch	32.404	35.075	33.676	34.218	36.566	36.791	34.318	39.903
Sozialversicherungsbeiträge	3.462	5.502	5.293	5.919	6.770	7.850	5.387	9.605
Über/Unterdeckung des Verbrauchs	2.340	3.317	6.348	10.313	7.589	13.603	7.435	9.612
Ergebnisse je Arbeitskraft (in Euro)								
Einkünfte aus Land- u. Forstwirtschaft je nAK	12.348	16.352	19.058	22.005	22.592	28.118	19.984	34.173
Erwerbseinkommen je AK-U	18.441	20.758	23.336	25.786	26.732	31.713	25.127	35.643

Quelle: LBG Österreich, Berechnungen der Bundesanstalt für Agrarwirtschaft.

 Vollständige Tabelle unter: www.gruenerbericht.at oder www.awi.bmfluv.gv.at/gb zu finden.

4.6 Einkommenssituation nach Bundesländern

Betriebs- und Einkommensdaten nach Bundesländern 2012 (Auszug)

Tabelle 4.6.1

Bundesländer	Burgenland	Kärnten	Nieder- österreich	Ober- österreich	Salzburg	Steiermark	Tirol	Vorarlberg
Struktur der Betriebe								
Anzahl der Testbetriebe	99	206	769	422	110	442	109	44
Summe der Betriebsgewichte (Anzahl Betriebe)	3.656	11.072	31.342	17.476	6.135	21.286	6.852	1.837
Landwirtschaftlich genutzte Fläche (LF, ha)	44,16	33,26	32,12	24,89	45,51	20,22	33,83	31,82
darunter Ackerland (ha)	37,97	7,76	24,18	13,92	1,06	6,53	0,74	0,99
Forstwirtschaftlich genutzte Fläche (FF, ha)	3,31	28,68	8,96	8,09	19,74	19,38	14,69	3,93
Zugepachtete LF (ha)	27,39	5,93	11,76	6,85	4,42	5,16	4,93	14,01
Reduzierte landw. genutzte Fläche (RLF, ha)	43,67	19,63	31,86	24,19	19,67	16,71	13,58	20,37
Betriebliche Arbeitskräfte (bAK)	1,38	1,34	1,33	1,28	1,44	1,41	1,40	1,44
davon nicht entlohnte Arbeitskräfte (nAK)	1,03	1,29	1,25	1,27	1,42	1,25	1,36	1,38
Viehbestand (GVE je Betrieb)	6,0	19,4	16,1	28,0	22,1	17,8	15,9	26,0
Rinder (in Stück)	5,7	21,5	17,1	28,7	26,5	17,1	18,8	32,9
Schweine (in Stück)	17,4	17,0	30,6	66,8	0,5	36,6	0,8	4,4
Viehbesatz (GVE je 100 ha RLF)	13,7	99,0	50,5	115,8	112,3	106,7	117,2	127,6
Ergebnisse je Betrieb (in Euro)								
Ertrag	120.489	78.314	107.131	108.766	74.845	88.194	64.224	100.706
Bodennutzung	64.404	9.462	33.615	14.790	1.316	17.802	2.271	1.170
Tierhaltung	10.883	27.548	30.431	58.509	31.326	32.184	25.592	46.413
Forstwirtschaft	1.120	12.060	4.318	5.168	7.450	9.355	5.702	2.240
Öffentliche Gelder	26.042	15.581	21.673	17.860	17.858	13.143	14.243	27.742
Sonstige Erträge	9.925	9.349	10.852	7.953	12.249	10.111	12.619	17.297
Erhaltene Umsatzsteuer (MWST)	9.284	6.451	8.808	9.534	5.825	7.904	5.174	7.447
Interne Erträge	-1.188	-2.137	-2.565	-5.048	-1.179	-2.304	-1.375	-1.602
Aufwand	81.275	55.513	75.357	76.796	56.389	64.671	47.595	75.048
Sachaufwand	40.763	28.411	38.481	46.101	24.292	32.864	20.629	33.397
Abschreibungen (AfA)	12.973	12.351	15.299	15.362	15.297	12.592	11.860	18.704
Fremdkapitalzinsen	2.002	1.499	1.384	925	1.124	1.181	975	3.719
Pacht- und Mietaufwand	5.047	965	2.842	1.434	738	1.335	675	1.924
Personalaufwand	5.537	922	1.707	130	312	2.466	850	512
Sonstige Aufwendungen	7.702	7.323	9.155	8.429	9.086	8.712	8.320	10.533
Geleistete Umsatzsteuer (Vorsteuer)	8.418	6.179	9.055	9.464	6.719	7.825	5.662	7.861
Interne Aufwendungen	-1.168	-2.137	-2.565	-5.048	-1.179	-2.304	-1.375	-1.602
Einkünfte aus Land- und Forstwirtschaft	39.214	22.801	31.774	31.970	18.456	23.523	16.629	25.658
Gesamtvermögen (Aktiva) zum 31.12.	301.793	461.851	406.833	438.230	341.691	347.644	364.055	433.212
davon Anlagevermögen	191.341	367.809	295.660	340.090	281.562	259.822	286.882	358.768
Gesamtkapital (Passiva) zum 31.12.	301.793	461.851	406.833	438.230	341.691	347.644	364.055	433.212
Eigenkapitalveränderung in der Bilanz	10.808	3.717	7.104	13.914	5.228	6.293	2.563	-1.227
Verschuldungsgrad (in %)	19,8	9,7	10,9	8,1	13,8	11,6	13,2	31,7
Bruttoinvestitionen in das Anlagevermögen	29.244	18.508	25.452	30.638	28.862	23.972	27.875	24.484
Investitionszuschüsse	1.589	1.710	1.155	1.103	1.700	1.659	921	1.701
Nettoinvestitionen in bauliche Anlagen, Maschinen und Geräte	11.087	3.226	6.074	12.480	7.947	6.773	9.419	3.294
Ergebnisse je Unternehmerhaushalt (in Euro)								
Einkünfte aus Gewerbebetrieb und selbständiger Arbeit	674	1.189	1.454	1.809	5.174	1.569	613	2.657
Einkünfte aus unselbständiger Arbeit	19.540	11.709	12.077	14.017	14.785	12.952	11.804	11.357
Erwerbseinkommen	59.428	35.699	45.305	47.797	38.415	38.044	29.046	39.673
Übrige Einkünfte	314	16	219	770	538	111	63	
Sozialtransfers	8.136	8.224	6.627	6.506	6.429	7.091	5.559	6.274
Gesamteinkommen	67.878	43.940	52.152	55.073	45.382	45.246	34.669	45.946
Privatverbrauch	46.569	35.498	36.669	35.081	34.654	33.728	28.061	33.969
Sozialversicherungsbeiträge	8.187	5.221	7.554	6.919	4.499	5.429	2.753	3.985
Über/Unterdeckung des Verbrauchs	13.122	3.221	7.928	13.074	6.229	6.089	3.855	7.992
Ergebnisse je Arbeitskraft (in Euro)								
Einkünfte aus Land- u. Forstwirtschaft je nAK	38.008	17.652	25.469	25.230	13.037	18.837	12.212	18.587
Erwerbseinkommen je AK-U	39.485	22.398	28.659	29.123	19.820	23.447	17.749	23.821
Änderung 2012 zu 2011 (in Prozent)								
Ertrag	7	-7	4	12	-3	-4	1	-5
davon öffentliche Gelder	7	-6	3	4	-5	-8	-5	-8
Aufwand	5	0	10	14	0	1	6	-7
Einkünfte aus Land- u. Forstwirtschaft	12	-19	-8	8	-11	-16	-11	-1
Erwerbseinkommen	15	-11	-6	5	1	-6	-3	7

Quelle: LBG Österreich, Berechnungen der Bundesanstalt für Agrarwirtschaft.

Vollständige Tabelle unter: www.gruenerbericht.at oder www.awi.bmfluv.gv.at/gb zu finden.

4.7 Einkommenssituation nach sozioökonomischer Gliederung

Betriebs- und Einkommensdaten - Sozioökonomische Gliederung (Auszug)

Tabelle 4.7.1

	Betriebe mit überwiegend land- und forstwirtschaftlichen Einkünften				Betriebe mit überwiegend außerlandwirtschaftlichen Einkommen			
	2011	2012	Änderung in % zum Vorjahr	Änderung zu Zweijahresmittel	2011	2012	Änderung in % zum Vorjahr	Änderung zu Zweijahresmittel
Struktur der Betriebe								
Anzahl der Testbetriebe	1.525	1.469	-4	2	680	732	8	-8
Summe der Betriebsgewichte (Anzahl Betriebe)	52.575	50.232	-4	4	47.081	49.425	5	-4
Gesamtstandardoutput (in Euro)	77.500	80.500	4	5	28.100	28.600	2	-10
Kulturlfläche (KF, ha)	56,79	56,42	-1	-2	28,02	30,97	11	5
Landwirtschaftlich genutzte Fläche (LF, ha)	39,29	39,39	0	-1	18,57	20,08	8	2
darunter Ackerland (ha)	19,81	20,49	3	2	7,21	7,06	-2	-8
Dauergrünland (ha)	18,47	17,73	-4	-5	10,83	12,43	15	10
Forstwirtschaftlich genutzte Fläche (FF, ha)	17,50	17,02	-3	-4	9,45	10,89	15	10
Zugepachtete LF (ha)	12,40	12,77	3	2	4,13	4,23	2	-2
Reduzierte landw. genutzte Fläche (RLF, ha)	32,49	32,99	2	1	14,77	15,13	2	-2
Betriebliche Arbeitskräfte (bAK)	1,68	1,68	0	-1	1,02	1,02	0	-6
davon nicht entlohnte Arbeitskräfte (nAK)	1,55	1,56	1	-1	0,98	0,98	0	-4
Viehbestand (GVE je Betrieb)	25,6	26,4	3	-1	11,8	11,7	-1	-6
Viehbesatz (GVE je 100 ha RLF)	78,8	79,9	1	-2	80,1	77,3	-3	-4
Ergebnisse je Betrieb (in Euro)								
Ertrag	134.772	141.376	5	18	48.181	49.087	2	4
Bodennutzung	31.837	32.116	1	38	8.791	8.977	2	11
Tierhaltung	47.295	54.370	15	24	14.765	14.727	0	2
Forstwirtschaft	11.179	8.800	-21	3	4.563	4.234	-7	17
Öffentliche Gelder	24.140	24.070	0	-3	11.582	11.896	3	-3
Sonstige Erträge	12.742	14.015	10	8	5.989	6.546	9	5
Erhaltene Umsatzsteuer (MWSt)	11.176	12.127	9	23	3.760	3.884	3	6
Interne Erträge	-3.597	-4.121	15	21	-1.268	-1.177	-7	-6
Aufwand	85.601	94.003	10	19	40.219	42.090	5	4
Sachaufwand	45.990	51.828	13	25	18.215	18.678	3	4
Abschreibungen (AfA)	16.967	17.892	5	7	10.026	10.336	3	2
Fremdkapitalzinsen	1.590	1.439	-10	-12	1.096	1.147	5	-4
Pacht- und Mietaufwand	2.799	3.000	7	10	676	682	1	-6
Personalaufwand	2.233	2.210	-1	26	553	736	33	-10
Sonstige Aufwendungen	9.644	10.506	9	14	6.304	6.743	7	9
Geleistete Umsatzsteuer (Vorsteuer)	9.975	11.248	13	23	4.617	4.944	7	3
Interne Aufwendungen	-3.597	-4.121	15	21	-1.268	-1.177	-7	-6
Einkünfte aus Land- und Forstwirtschaft	49.170	47.373	-4	16	7.962	6.996	-12	8
Gesamtvermögen (Aktiva) zum 31.12.	482.417	503.333	4	8	270.474	285.886	6	3
davon Anlagevermögen	356.375	369.836	4	6	214.540	228.373	6	4
Gesamtkapital (Passiva) zum 31.12.	482.417	503.333	4	8	270.474	285.886	6	3
davon Fremdkapital (Schulden)	49.308	50.573	3	10	34.051	38.728	14	17
Eigenkapitalveränderung in der Bilanz	18.821	12.253	-35	4	3.589	2.272	-37	-47
Verschuldungsgrad (in %)	10,2	10,1	-1	2,0	12,6	13,6	8	14
Bruttoinvestitionen in das Anlagevermögen	30.031	32.486	8	16	16.606	18.947	14	0
Investitionszuschüsse	2.022	1.620	-20	-32	1.445	1.093	-24	-33
Nettoinvestitionen in bauliche Anlagen, Maschinen und Geräte	8.757	8.945	2	47	4.308	6.048	40	4
Ergebnisse je Unternehmerhaushalt (in Euro)								
Einkünfte aus Gewerbebetrieb und selbständiger Arbeit	627	796	27	173	2.477	2.571	4	5
Einkünfte aus unselbständiger Arbeit	4.675	4.662	0	22	20.811	21.417	3	14
Erwerbseinkommen	54.472	52.830	-3	18	31.250	30.985	-1	12
Übrige Einkünfte	235	277	18	-9	323	280	-13	-63
Sozialtransfers	5.150	4.852	-6	-3	9.740	8.871	-9	-9
Gesamteinkommen	59.857	57.960	-3	16	41.313	40.136	-3	5
Privatverbrauch	32.829	34.648	6	10	34.284	35.821	4	8
Sozialversicherungsbeiträge	7.928	8.214	4	6	3.910	4.090	5	1
Über/Unterdeckung des Verbrauchs	19.100	15.097	-21	37	3.119	226	-93	-80
Ergebnisse je Arbeitskraft (in Euro)								
Einkünfte aus Land- u. Forstwirtschaft je nAK	31.809	30.459	-4	18	8.135	7.155	-12	13
Erwerbseinkommen je AK-U	32.090	31.056	-3	18	20.320	19.984	-2	11

Quelle: LBG Österreich, Berechnungen der Bundesanstalt für Agrarwirtschaft.

Vollständige Tabelle unter: www.gruenerbericht.at oder www.awi.bmifuw.gv.at/gb zu finden.

4.8 Einkommensverteilung und weitere Kennzahlen

Einkommenssituation (in Euro)

Tabelle 4.8.1

	Einkünfte aus Land- und Forstwirtschaft je Betrieb		Außerbetrieblicher Erwerb je Unternehmerhaushalt		Erwerbseinkommen je Unternehmerhaushalt		Sozialtransfers und übrige Einkünfte je Unternehmerhaushalt		Gesamteinkommen je Unternehmerhaushalt		Erwerbs-einkommen je AK-U	
	2012	Änd. % (1)	2012	Änd. % (1)	2012	Änd. % (1)	2012	Änd. % (1)	2012	Änd. % (1)	2012	Änd. % (1)
Betriebsformen												
Marktfruchtbetriebe	38.955	-11	17.358	0	56.313	-8	7.253	2	63.566	-7	45.589	-3
Dauerkulturbetriebe	22.418	-19	17.431	35	39.849	-2	6.689	-30	46.538	-7	24.811	-8
Futterbaubetriebe	23.145	-10	13.832	6	36.978	-4	6.807	-2	43.784	-4	20.859	-5
Veredelungsbetriebe	48.442	33	11.533	-19	59.976	19	8.354	-4	66.330	16	35.871	19
Lw. Gemischtbetriebe	31.774	-9	15.066	3	46.840	-6	8.684	-6	55.524	-6	29.622	-2
Forstbetriebe	20.550	-22	14.626	8	35.176	-11	8.046	-4	43.222	-10	24.871	-9
Alle Betriebe	27.348	-8	14.648	6	41.996	-3	7.124	-6	49.120	-4	25.822	-4
Bergbauernbetriebe												
Nichtbergbauernbetriebe	33.026	-4	15.027	6	48.053	-1	7.562	-9	55.615	-2	31.443	-1
Alle Bergbauernbetriebe	22.239	-13	14.306	6	36.546	-7	6.730	-3	43.276	-6	21.313	-7
BHK-Gr. 1	25.615	-8	15.805	5	41.420	-3	6.488	-7	47.908	-4	24.047	-3
BHK-Gr. 2	23.751	-12	14.131	1	37.882	-7	6.704	2	44.586	-6	21.926	-7
BHK-Gr. 3	18.594	-16	12.190	15	30.784	-6	6.807	-6	37.591	-6	18.449	-6
BHK-Gr. 4	12.898	-29	14.423	30	27.322	-6	7.400	-8	34.722	-7	15.864	-12
Produktionsgebiete												
Hochalpengebiet	16.614	-19	14.675	17	31.289	-5	6.918	-2	38.206	-5	18.441	-7
Voralpengebiet	22.938	-7	12.907	-9	35.846	-8	8.049	-3	43.894	-7	20.758	-7
Alpenostrand	25.651	-13	12.982	-2	38.632	-10	6.684	-16	45.317	-11	23.336	-8
Wald- und Mühlviertel	29.372	-7	14.029	4	43.400	-4	7.049	-3	50.450	-3	25.786	-4
Kärntner Becken	29.531	-17	13.645	14	43.176	-9	7.749	3	50.925	-7	26.732	-8
Alpenvorland	34.608	17	16.588	-1	51.197	11	7.048	-2	58.244	9	31.713	11
Sö. Flach- und Hügelland	22.014	-3	17.404	29	39.418	9	7.721	-5	47.140	6	25.127	10
Nö. Flach- und Hügelland	38.712	-13	13.582	2	52.294	-10	6.826	-14	59.120	-10	35.643	-12
Betriebsformen nach Größenklassen												
in 1.000 Euro Gesamtstandardoutput												
Marktfruchtbetriebe												
8 bis < 30	16.035	-16	20.983	-2	37.019	-9	8.337	-1	45.356	-7	34.257	-1
30 bis < 100	55.066	-7	14.418	3	69.484	-5	6.563	9	76.047	-4	53.035	-4
100 bis < 350	101.565	-13	9.008	20	110.573	-11	4.004	-9	114.577	-11	61.727	-10
Dauerkulturbetriebe												
8 bis < 30	370	130	27.118	78	27.489	78	7.700	-43	35.189	22	20.303	46
30 bis < 100	24.982	-8	15.397	-5	40.379	-7	7.090	-19	47.470	-9	24.133	-8
100 bis < 350	52.791	-25	5.369	13	58.160	-23	4.564	-6	62.723	-22	30.610	-22
Futterbaubetriebe												
8 bis < 30	9.107	-15	19.379	9	28.485	0	7.235	-1	35.720	0	17.194	-3
30 bis < 100	29.774	-9	9.557	3	39.332	-6	6.423	-4	45.755	-6	21.287	-6
100 bis < 350	77.388	-8	4.327	-13	81.715	-8	6.457	-1	88.172	-8	39.362	-9
Veredelungsbetriebe												
8 bis < 30 (2)												
30 bis < 100	18.239	66	16.914	9	35.154	33	6.584	-3	41.738	26	22.636	32
100 bis < 350	71.320	29	7.794	-21	79.114	21	5.959	-7	85.073	19	43.785	20
Lw. Gemischtbetriebe												
8 bis < 30	7.742	-2	21.903	-5	29.645	-4	12.182	-10	41.828	-6	21.373	5
30 bis < 100	38.521	-9	11.419	15	49.940	-4	5.970	-1	55.909	-4	30.464	-4
100 bis < 350	72.948	-11	7.174	30	80.122	-9	6.526	6	86.649	-8	42.035	-8
Forstbetriebe												
8 bis < 30	13.619	-25	16.899	7	30.519	-10	8.722	-4	39.241	-9	23.507	-7
30 bis < 100	36.040	-19	8.328	17	44.368	-14	6.205	-3	50.572	-13	26.334	-12
100 bis < 350 (2)												
Alle Betriebe												
8 bis < 30	9.786	-17	20.019	9	29.805	-2	8.109	-8	37.913	-3	20.408	-2
30 bis < 100	32.741	-8	11.135	4	43.876	-5	6.452	-4	50.329	-5	25.442	-5
100 bis < 350	71.908	-3	6.596	-5	78.504	-3	5.732	-4	84.236	-3	41.181	-3

1) Änderung zum Vorjahr in Prozent, Berechnung auf Gewichtungsbasis Agrarstrukturerhebung 2010.

2) Weniger als 15 Betriebe in der Auswertung, daher keine Darstellung der Ergebnisse.

Quelle: LBG Österreich, Berechnungen der Bundesanstalt für Agrarwirtschaft.

Struktur der öffentlichen Gelder 2012

Tabelle 4.8.2

	Marktfrucht- betriebe	Dauer- kultur- betriebe	Futterbau- betriebe	Veredelungs- betriebe	Landw. Gemischt- betriebe	Forstbetriebe	Alle Betriebe	Berg- bauern- betriebe	Nicht- berg- bauern- betriebe
Öffentliche Gelder insgesamt je Betrieb (in Euro)									
Marktordnungsprämien	14.149	2.449	7.179	8.240	10.764	4.836	7.666	6.254	9.236
davon Betriebsprämie	14.105	2.425	5.529	8.186	9.926	2.982	6.544	4.556	8.754
Tierprämien	34	13	1.643	54	817	1.854	1.114	1.691	474
Agrarumweltmaßnahme (ÖPUL)	9.857	4.373	5.941	3.524	7.789	5.166	6.143	6.073	6.221
Ausgleichszulage für benachteil. Gebiet	580	168	3.754	621	1.699	4.125	2.629	4.411	649
Zinsenzuschüsse	68	113	215	313	114	97	172	196	145
Forstförderungen	12	11	73	12	19	252	70	107	29
Sonstige	1.282	857	1.582	1.014	1.341	1.082	1.351	1.526	1.157
Summe öffentliche Gelder des Ertrages	25.948	7.972	18.744	13.724	21.705	15.558	18.032	18.568	17.436
Öffentliche Gelder in Prozent vom Ertrag	24	10	22	7	20	24	19	24	15
Investitionszuschüsse	270	1.599	1.717	1.261	1.016	1.042	1.358	1.643	1.042
Öffentliche Gelder insgesamt	26.217	9.570	20.461	14.984	22.721	16.601	19.390	20.211	18.479
Öffentliche Gelder in Euro je bAK	27.310	6.338	14.014	10.478	17.344	14.562	14.363	14.436	14.214
Öffentliche Gelder insgesamt je Betrieb (in Prozent)									
Marktordnungsprämien	54	26	35	55	47	29	40	31	50
davon Betriebsprämie	54	25	27	55	44	18	34	23	47
Tierprämien	0	0	8	0	4	11	6	8	3
Agrarumweltmaßnahme (ÖPUL)	38	46	29	24	34	31	32	30	34
Ausgleichszulage für benachteil. Gebiet	2	2	18	4	7	25	14	22	4
Zinsenzuschüsse	0	1	1	2	1	1	1	1	1
Forstförderungen	0	0	0	0	0	2	0	1	0
Sonstige	5	9	8	7	6	7	7	8	6
Summe öffentliche Gelder des Ertrages	99	83	92	92	96	94	93	92	94
Investitionszuschüsse	1	17	8	8	4	6	7	8	6
Öffentliche Gelder insgesamt	100	100	100	100	100	100	100	100	100
Verteilung der Betriebe nach der Höhe der öffentlichen Gelder insgesamt je Betrieb (in Prozent)									
Stufen in Euro									
0 bis < 2.500	2,6	33,9	0,3	14,3	4,0	4,3	5,9	0,6	11,8
2.500 bis < 5.000	4,8	20,2	2,8	5,6	5,8	6,7	5,8	2,0	9,9
5.000 bis < 7.500	7,9	7,6	8,4	14,0	8,8	3,3	8,1	6,6	9,9
7.500 bis < 10.000	7,5	5,4	9,1	9,6	10,1	13,1	9,1	8,7	9,5
10.000 bis < 12.500	5,4	8,7	12,9	8,8	7,9	18,2	11,3	14,4	8,1
12.500 bis < 15.000	10,5	3,4	10,2	7,5	6,6	10,7	9,1	11,1	6,8
15.000 bis < 17.500	2,5	4,6	8,5	9,1	6,2	10,5	7,5	9,2	5,5
17.500 bis < 20.000	6,6	2,5	8,6	6,4	5,5	7,2	7,1	8,8	5,2
20.000 bis < 22.500	6,8	1,3	6,9	5,4	4,1	4,5	5,7	6,3	4,9
22.500 bis < 25.000	6,4	1,2	6,0	2,9	5,1	4,2	5,0	6,2	3,7
25.000 bis < 27.500	2,3	2,3	5,2	3,9	5,4	6,2	4,6	6,2	2,8
27.500 bis < 30.000	2,1	0,5	3,3	1,1	4,5	2,2	2,7	3,5	1,9
30.000 bis < 32.500	4,0	1,4	3,1	3,0	4,1	1,8	3,0	3,3	2,6
32.500 bis < 35.000	2,8	1,4	2,1	0,4	1,6	1,9	1,9	1,9	1,9
35.000 bis < 37.500	5,1	0,5	2,2	1,8	2,3	0,3	2,2	1,9	2,5
37.500 bis < 40.000	1,9	1,4	1,8	1,1	2,0	0,8	1,6	1,7	1,6
40.000 bis < 42.500	2,2	0,2	0,8	0,4	4,0	0,0	1,0	0,7	1,4
42.500 bis < 45.000	1,1	1,4	2,0	0,7	1,4	1,1	1,6	1,7	1,4
45.000 bis < 47.500	2,9	0,0	0,9	0,7	1,2	0,3	1,0	0,8	1,2
47.500 bis < 50.000	2,4	0,7	0,7	1,1	1,8	0,3	1,0	0,9	1,1
größer gleich 50.000	12,2	1,4	4,2	2,2	7,6	2,4	4,8	3,5	6,3
Summe	100,0	100,0	100,0	100,0	100,0	100,0	100,0	100,0	100,0

Quelle: LBG Österreich, Berechnungen der Bundesanstalt für Agrarwirtschaft.

Arbeitskräfte 2012

Tabelle 4.8.3

	Nicht entlohnte Arbeitskräfte (nAK)					Entlohnte Arbeitskräfte (eAK)		Betriebliche Arbeitskräfte (bAK)		Arbeitskräfte des Unternehmerhaushalts (AK-U)	
	je 100 ha RLF		je Betrieb		davon Ausged.	je Betrieb					
	2012	Änd. % (1)	2012	Änd. % (1)	2012	2012	Änd. % (1)	2012	Änd. % (1)	2012	Änd. % (1)
Betriebsformen											
Marktfuchtbetriebe	1,88	-2	0,83	-5	0,04	0,13	-	0,96	-4	1,24	-4
Dauerkulturbetriebe	8,85	-3	1,13	-3	0,10	0,38	-	1,51	-3	1,61	7
Futterbaubetriebe	6,79	0	1,43	1	0,17	0,03	-	1,46	0	1,77	1
Veredelungsbetriebe	5,06	2	1,39	7	0,13	0,04	-	1,43	8	1,67	-1
Lw. Gemischtbetriebe	3,68	-5	1,22	-3	0,11	0,09	-	1,31	-2	1,58	-4
Forstbetriebe	6,21	-4	1,09	-6	0,09	0,05	-	1,14	-6	1,41	-3
Alle Betriebe	5,26	-1	1,27	-1	0,13	0,09	-	1,35	-1	1,63	1
Bergbauernbetriebe											
Nichtbergbauernbetriebe	4,07	-1	1,16	-1	0,09	0,15	-	1,30	-2	1,53	0
Alle Bergbauernbetriebe	6,78	0	1,37	0	0,17	0,03	-	1,40	-1	1,71	0
BHK-Gr. 1	6,13	-2	1,35	0	0,17	0,03	-	1,37	-1	1,72	-1
BHK-Gr. 2	6,48	0	1,39	1	0,17	0,03	-	1,42	1	1,73	0
BHK-Gr. 3	7,25	-4	1,36	-4	0,17	0,05	-	1,41	-4	1,67	0
BHK-Gr. 4	10,59	9	1,34	1	0,14	0,03	-	1,37	-1	1,72	6
Produktionsgebiete											
Hochalpengebiet	8,07	1	1,35	-1	0,14	0,04	-	1,38	-1	1,70	2
Voralpengebiet	6,43	-2	1,40	1	0,20	0,05	-	1,45	0	1,73	-1
Alpenostrand	6,41	-2	1,35	-1	0,14	0,08	-	1,43	-1	1,66	-2
Wald- und Mühlviertel	5,09	-2	1,33	-1	0,14	0,01	-	1,34	-1	1,68	0
Kärntner Becken	5,67	1	1,31	-3	0,13	0,08	-	1,39	-3	1,62	-1
Alpenvorland	4,80	-1	1,23	3	0,14	0,02	-	1,26	3	1,61	0
Sö. Flach- und Hügelland	6,65	-6	1,10	-10	0,10	0,20	-	1,30	-11	1,57	-1
Nö. Flach- und Hügelland	2,78	-1	1,13	3	0,07	0,22	-	1,35	3	1,47	3
Benachteiligte Gebiete											
Benachteiligtes Gebiet	6,34	-2	1,31	-2	0,14	0,07	-	1,39	-1	1,67	1
Berggebiet	6,73	-1	1,34	-1	0,15	0,05	-	1,40	-1	1,69	0
Sonstiges benachteiligtes Gebiet	3,74	-11	1,31	7	0,09	0,11	-	1,42	8	1,63	6
Kleines Gebiet	7,26	3	1,15	-7	0,11	0,16	-	1,30	-10	1,62	-1
Betriebsformen nach Größenklassen											
in 1.000 Euro Gesamtstandardoutput											
Marktfuchtbetriebe											
8 bis < 30	2,52	-5	0,58	-9	0,03	0,01	-	0,59	-11	1,08	-8
30 bis < 100	1,59	-1	0,98	-2	0,05	0,09	-	1,07	-3	1,31	-1
100 bis < 350	1,75	-1	1,58	-4	0,05	0,95	-	2,52	-2	1,79	-2
Dauerkulturbetriebe											
8 bis < 30	15,09	-14	0,56	-16	0,06	0,04	-	0,59	-13	1,35	22
30 bis < 100	11,12	-6	1,30	3	0,07	0,36	-	1,66	1	1,67	1
100 bis < 350	6,27	4	1,77	-2	0,18	0,95	-	2,70	-3	1,90	-2
Futterbaubetriebe											
8 bis < 30	9,03	2	1,17	2	0,14	0,02	-	1,19	0	1,66	3
30 bis < 100	6,48	-1	1,61	-1	0,20	0,03	-	1,65	-1	1,85	1
100 bis < 350	3,80	2	1,99	2	0,23	0,13	-	2,12	2	2,08	1
Veredelungsbetriebe											
8 bis < 30 (2)											
30 bis < 100	7,84	1	1,13	5	0,11	0,02	-	1,15	6	1,55	1
100 bis < 350	4,27	-3	1,60	3	0,16	0,05	-	1,66	4	1,81	2
Lw. Gemischtbetriebe											
8 bis < 30	5,40	-11	0,84	-5	0,04	0,04	-	0,88	-2	1,39	-9
30 bis < 100	3,72	-5	1,38	-3	0,14	0,06	-	1,44	-3	1,64	0
100 bis < 350	2,69	-3	1,76	-2	0,22	0,25	-	2,00	-3	1,91	-1
Forstbetriebe											
8 bis < 30	6,79	-6	0,93	-7	0,07	0,02	-	0,95	-7	1,30	-3
30 bis < 100	5,76	1	1,50	-3	0,14	0,11	-	1,61	-4	1,68	-2
100 bis < 350 (2)											
Alle Betriebe											
8 bis < 30	7,06	0	0,97	-1	0,10	0,02	-	0,99	-2	1,46	1
30 bis < 100	5,14	-1	1,46	0	0,16	0,08	-	1,53	-1	1,72	0
100 bis < 350	3,70	0	1,75	0	0,18	0,35	-	2,09	0	1,91	1

1) Änderung zum Vorjahr in Prozent, Berechnung auf Gewichtungsbasis Agrarstrukturerhebung 2010.

2) Weniger als 15 Betriebe in der Auswertung, daher keine Darstellung der Ergebnisse.

Quelle: LBG Österreich, Berechnungen der Bundesanstalt für Agrarwirtschaft.

Viertelgruppierung der Betriebe 2012 (in Euro) Tabelle 4.8.4

Betriebsgruppen	Unteres Quartil (25%)	Median (50%)	Oberes Quartil (75%)	Mittelwerte			
				Erstes Viertel	Zweites Viertel	Drittes Viertel	Viertes Viertel
nach den Einkünften aus Land- und Forstwirtschaft je nAK							
Betriebsformen							
Marktfuchtbetriebe	19.020	43.010	73.029	6.180	31.582	57.892	105.076
Dauerkulturbetriebe	-3.121	10.881	29.909	-10.263	5.100	20.354	48.865
Futterbaubetriebe	4.790	12.774	22.598	-1.638	8.893	17.220	36.132
Veredelungsbetriebe	11.745	29.174	50.650	-86	19.602	39.912	75.219
Lw. Gemischtbetriebe	5.551	20.666	35.192	-1.310	12.093	27.112	61.344
Forstbetriebe	5.252	12.893	28.287	-3.692	9.375	19.257	46.982
Alle Betriebe	5.504	15.386	31.348	-1.995	10.535	22.570	54.054
Produktionsgebiete							
Hochalpengebiet	3.180	9.601	19.314	-3.769	6.421	14.182	30.433
Voralpengebiet	6.996	13.319	23.962	81	9.950	18.255	33.431
Alpenostrand	4.040	14.845	27.850	-2.729	10.066	20.543	46.791
Wald- und Mühlviertel	10.239	18.009	26.993	4.074	14.322	22.266	44.033
Kärntner Becken	2.550	11.257	28.592	-4.513	8.050	19.414	63.683
Alpenvorland	8.155	22.691	41.828	1.459	14.471	30.995	64.948
Sö. Flach- und Hügelland	-3.710	8.705	28.694	-10.153	3.491	16.299	54.486
Nö. Flach- und Hügelland	11.892	30.235	57.020	1.113	21.653	41.328	83.367
nach dem Erwerbseinkommen je AK-U							
Betriebsformen							
Marktfuchtbetriebe	26.470	40.444	62.229	15.921	35.185	51.888	84.581
Dauerkulturbetriebe	15.083	20.782	33.181	6.717	17.443	25.342	47.648
Futterbaubetriebe	12.148	18.962	27.255	6.449	15.745	22.958	38.806
Veredelungsbetriebe	17.510	32.784	47.987	8.914	25.210	40.776	69.585
Lw. Gemischtbetriebe	14.898	25.015	38.523	8.592	19.694	30.570	60.065
Forstbetriebe	11.660	20.311	35.549	4.370	16.579	28.005	49.709
Alle Betriebe	13.899	22.310	35.447	7.068	17.886	27.981	53.490
Produktionsgebiete							
Hochalpengebiet	9.411	16.577	26.583	4.215	13.116	21.071	37.041
Voralpengebiet	13.726	18.966	26.476	7.934	16.647	22.283	35.669
Alpenostrand	12.380	20.057	31.197	5.735	16.315	25.001	47.438
Wald- und Mühlviertel	16.637	23.283	31.924	10.981	19.879	27.246	45.812
Kärntner Becken	9.438	18.254	30.015	2.776	14.797	23.616	60.884
Alpenvorland	18.045	28.586	41.941	11.968	23.243	35.166	61.223
Sö. Flach- und Hügelland	11.956	18.569	35.229	4.572	15.879	25.318	54.561
Nö. Flach- und Hügelland	19.467	33.383	51.958	9.193	26.451	41.370	72.039
Quelle: LBG Österreich, Berechnungen der Bundesanstalt für Agrarwirtschaft							

Anteil Ist- an Soll-Einkünften 2012 (in Euro) Tabelle 4.8.5

Tabelle unter: www.gruenerbericht.at oder www.awi.bmlfuw.gv.at/gb zu finden.

**Verteilung der Betriebe nach den Einkünften aus Land- und Forstwirtschaft je nAK
und nach dem Erwerbseinkommen je AK-U im Jahr 2012 (in Prozent)**

Tabelle 4.8.6

Stufen in Euro	Marktfucht- betriebe	Dauer- kultur- betriebe	Futterbau- betriebe	Varedelungs- betriebe	Landw. Gemischt- betriebe	Forstbetriebe	Alle Betriebe
Einkünfte aus Land- und Forstwirtschaft je nAK							
Negativ	5,6	28,2	13,3	11,4	13,2	15,6	14,1
0 bis 2.500	0,9	4,9	5,1	4,8	3,1	5,0	4,3
2.500 bis 5.000	2,7	4,8	7,2	0,8	6,9	3,3	5,5
5.000 bis 7.500	1,4	5,9	7,3	2,4	4,4	8,0	5,9
7.500 bis 10.000	2,6	5,2	7,9	1,9	9,1	9,1	6,8
10.000 bis 12.500	5,1	2,2	8,3	4,6	6,4	6,0	6,7
12.500 bis 15.000	1,5	3,1	8,1	5,9	1,0	7,7	5,9
15.000 bis 17.500	3,5	2,6	5,6	1,7	2,0	4,7	4,3
17.500 bis 20.000	2,1	2,5	6,8	5,4	2,7	5,3	5,1
20.000 bis 22.500	4,5	3,4	5,0	1,7	4,3	1,3	4,1
22.500 bis 25.000	3,4	4,4	4,4	2,8	7,2	5,3	4,5
25.000 bis 27.500	2,2	4,0	3,9	3,2	5,2	3,3	3,7
27.500 bis 30.000	1,4	3,6	3,0	3,3	3,7	2,5	2,9
30.000 bis 32.500	2,1	3,2	2,1	1,7	2,5	1,7	2,2
32.500 bis 35.000	2,2	1,5	2,0	3,2	3,0	1,3	2,1
35.000 bis 37.500	3,6	1,5	1,5	3,9	2,6	3,2	2,2
37.500 bis 40.000	1,7	3,5	1,4	3,4	1,3	4,3	2,1
40.000 bis 42.500	2,8	0,2	1,0	5,0	1,9	1,0	1,5
42.500 bis 45.000	2,9	1,0	1,1	3,7	1,3	0,3	1,4
45.000 bis 47.500	0,8	0,9	0,8	1,1	2,7	4,2	1,4
47.500 bis 50.000	2,5	1,4	0,6	1,4	1,5	0,0	1,0
größer 50.000	44,5	12,0	3,6	26,7	14,0	6,9	12,3
Summe	100,0	100,0	100,0	100,0	100,0	100,0	100,0
Erwerbseinkommen je AK-U							
Negativ	3,2	6,2	2,5	3,3	2,0	5,9	3,3
0 bis 2.500	0,0	0,8	1,5	2,1	1,7	3,2	1,5
2.500 bis 5.000	0,9	5,2	4,0	0,0	2,2	3,3	3,2
5.000 bis 7.500	0,3	1,5	3,9	2,7	3,2	3,3	3,0
7.500 bis 10.000	0,9	1,9	6,4	4,4	4,1	3,7	4,6
10.000 bis 12.500	3,3	4,2	7,7	1,2	6,7	8,4	6,3
12.500 bis 15.000	1,6	4,4	8,0	5,7	4,9	5,3	6,1
15.000 bis 17.500	2,7	10,8	8,6	5,2	7,2	7,2	7,6
17.500 bis 20.000	1,5	10,4	10,3	6,6	5,2	6,7	8,0
20.000 bis 22.500	4,2	8,9	8,3	2,3	3,4	3,3	6,4
22.500 bis 25.000	2,6	5,2	7,2	3,1	9,0	5,7	6,1
25.000 bis 27.500	3,2	8,8	7,1	5,1	7,2	3,7	6,3
27.500 bis 30.000	3,1	2,9	4,7	2,5	6,1	7,5	4,6
30.000 bis 32.500	5,5	2,6	4,5	4,8	3,6	2,7	4,2
32.500 bis 35.000	1,6	3,2	2,9	4,4	3,3	3,6	3,0
35.000 bis 37.500	6,1	2,5	2,6	3,4	3,6	5,7	3,5
37.500 bis 40.000	6,4	3,3	1,7	3,7	3,8	4,6	3,1
40.000 bis 42.500	5,0	3,4	1,4	6,6	3,0	1,2	2,6
42.500 bis 45.000	3,7	1,3	1,4	3,7	2,5	3,3	2,1
45.000 bis 47.500	2,8	2,3	1,1	3,0	2,6	1,9	1,8
47.500 bis 50.000	2,3	0,8	0,7	2,5	0,9	2,3	1,2
größer 50.000	39,1	9,4	3,5	23,7	13,8	7,5	11,5
Summe	100,0	100,0	100,0	100,0	100,0	100,0	100,0

Quelle: LBG Österreich, Berechnungen der Bundesanstalt für Agrarwirtschaft.

Verteilung der Bergbauernbetriebe nach verschiedenen Einkommensarten (in Prozent)

Tabelle 4.8.7

Tabelle unter: www.gruenerbericht.at oder www.awi.bmlfuw.gv.at/gb zu finden.

Gliederung des Verbrauchs des Unternehmerhaushalts 2012 (Auszug)

Tabelle 4.8.8

Betriebsformen	Marktfucht- betriebe	Dauer- kultur- betriebe	Futterbau- betriebe	Veredelungs- betriebe	Landw. Gemischt- betriebe	Forstbetriebe		Alle Betriebe
In Euro								
Verbrauch	49.917	43.874	37.385	45.441	45.176	42.222		41.399
Sozialversicherungsbeiträge	8.859	6.170	4.950	8.609	8.160	5.498		6.169
Privatverbrauch	41.058	37.704	32.435	36.832	37.016	36.724		35.230
Ausgaben für die laufende Haushaltsführung ohne Ausgedinge, inkl. PKW Privatanteil	23.778	22.625	17.996	20.404	21.982	20.718		20.007
Aufwand für das Wohnhaus inkl. AfA (ohne Anteil für das Ausgedinge)	5.220	4.814	4.544	4.977	5.101	4.907		4.776
Sonstige private Anschaffungen	4.468	2.616	2.768	4.380	2.705	3.552		3.159
Private Steuern und Versicherungen	1.746	1.688	770	969	1.172	1.287		1.090
Lebensmittelzukäufe und bewertete Naturallieferungen an den Haushalt	5.846	5.961	6.357	6.102	6.056	6.260		6.198
In Prozent								
Verbrauch	100	100	100	100	100	100		100
Sozialversicherungsbeiträge	18	13	14	19	18	13		14
Privatverbrauch								
Ausgaben für die laufende Haushaltsführung ohne Ausgedinge, inkl. PKW Privatanteil	48	52	48	45	49	49		48
Aufwand für das Wohnhaus inkl. AfA (ohne Anteil für das Ausgedinge)	10	11	12	11	11	12		12
Sonstige private Anschaffungen	9	6	7	10	6	8		8
Private Steuern und Versicherungen	3	4	2	2	3	3		3
Lebensmittelzukäufe und bewertete Naturallieferungen an den Haushalt	12	14	17	13	13	15		15
Bergbauernbetriebe und Betriebe im benachteiligten Gebiet	Bergbauern BHK-Gr. 1	Bergbauern BHK-Gr. 2	Bergbauern BHK-Gr. 3	Bergbauern BHK-Gr. 4	Bergbauern gesamt	Nicht- bergbauern	Benach- teiligtes Gebiet ges.	davon Berggebiet
In Euro								
Verbrauch	40.296	39.200	35.706	33.085	38.254	44.894	39.373	38.724
Sozialversicherungsbeiträge	6.033	4.805	3.523	2.042	4.652	7.855	5.218	4.892
Privatverbrauch	34.263	34.395	32.183	31.043	33.602	37.039	34.155	33.832
Ausgaben für die laufende Haushaltsführung ohne Ausgedinge, inkl. PKW Privatanteil	19.631	19.302	17.482	16.864	18.813	21.334	19.348	19.069
Aufwand für das Wohnhaus inkl. AfA (ohne Anteil für das Ausgedinge)	4.463	4.903	4.215	4.649	4.619	4.951	4.710	4.674
Sonstige private Anschaffungen	3.000	2.766	2.924	3.148	2.905	3.441	2.838	2.827
Private Steuern und Versicherungen	803	900	957	684	859	1.346	970	927
Lebensmittelzukäufe und bewertete Naturallieferungen an den Haushalt	6.366	6.524	6.605	5.698	6.406	5.967	6.289	6.335
In Prozent								
Verbrauch	100	100	100	100	100	100	100	100
Sozialversicherungsbeiträge	15	12	10	6	12	17	14	14
Privatverbrauch								
Ausgaben für die laufende Haushaltsführung ohne Ausgedinge, inkl. PKW Privatanteil	49	49	49	51	49	48	49	49
Aufwand für das Wohnhaus inkl. AfA (ohne Anteil für das Ausgedinge)	11	13	12	14	12	11	12	12
Sonstige private Anschaffungen	7	7	8	10	8	8	7	7
Private Steuern und Versicherungen	2	2	3	2	2	3	2	2
Lebensmittelzukäufe und bewertete Naturallieferungen an den Haushalt	16	17	18	17	17	13	16	16
Produktionsgebiete	Hochalpen- gebiet	Voralpen- gebiet	Alpenost- rand	Wald- und Mühlviertel	Kärntner Becken	Alpenvor- land	Süddöstl. Flach- u. Hügelland	Nordöstl. Flach- u. Hügelland
In Euro								
Verbrauch	35.866	40.577	38.969	40.137	43.336	44.641	39.705	49.508
Sozialversicherungsbeiträge	3.462	5.502	5.293	5.919	6.770	7.850	5.387	9.605
Privatverbrauch	32.404	35.075	33.676	34.218	36.566	36.791	34.318	39.903
Ausgaben für die laufende Haushaltsführung ohne Ausgedinge, inkl. PKW Privatanteil	17.796	19.954	19.098	19.740	21.592	20.185	19.810	23.495
Aufwand für das Wohnhaus inkl. AfA (ohne Anteil für das Ausgedinge)	4.645	4.612	4.722	4.609	4.732	4.958	4.728	5.073
Sonstige private Anschaffungen	2.536	2.934	2.816	2.742	2.903	4.431	2.609	3.840
Private Steuern und Versicherungen	1.129	716	906	689	1.312	972	1.281	1.690
Lebensmittelzukäufe und bewertete Naturallieferungen an den Haushalt	6.298	6.859	6.134	6.438	6.027	6.245	5.890	5.805

Quelle: LBG Österreich, Berechnungen der Bundesanstalt für Agrarwirtschaft.

Vollständige Tabelle unter: www.gruenerbericht.at oder www.awi.bmfluv.gv.at/gb zu finden.

Verteilung der Betriebe nach der Über/Unterdeckung des Verbrauchs 2012

Tabelle 4.8.9

Stufen in Euro	Marktfrucht- betriebe	Dauer- kultur- betriebe	Futterbau- betriebe	Veredelungs- betriebe	Landw. Gemischt- betriebe	Forstbetriebe	Alle Betriebe
Betriebe mit Überdeckung des Verbrauchs							
größer 50.000	10,1	4,4	3,7	15,2	8,1	2,8	5,7
45.000 bis 50.000	3,1	0,6	1,0	2,3	0,8	0,6	1,3
40.000 bis 45.000	3,8	0,7	1,2	3,6	2,5	2,0	1,8
35.000 bis 40.000	3,7	0,6	2,0	3,6	1,5	0,3	1,9
30.000 bis 35.000	2,2	3,2	2,1	5,7	2,7	3,9	2,7
25.000 bis 30.000	5,0	2,1	4,0	7,1	3,0	3,2	4,0
20.000 bis 25.000	5,8	5,1	5,1	3,7	5,4	3,3	4,9
15.000 bis 20.000	5,0	4,3	6,8	5,9	7,8	3,4	6,0
10.000 bis 15.000	7,0	5,2	8,8	7,3	5,1	6,9	7,6
5.000 bis 10.000	11,4	12,3	11,1	4,8	12,3	14,2	11,2
0 bis 5.000	7,4	11,7	13,7	13,1	9,6	5,6	11,4
Summe	64,5	50,2	59,5	72,3	58,8	46,2	58,5
Betriebe mit Unterdeckung des Verbrauchs							
0 bis -5.000	8,1	15,0	13,8	9,6	10,8	8,8	12,1
-5.000 bis -10.000	10,3	14,0	9,0	5,0	15,2	11,6	10,3
-10.000 bis -15.000	6,6	10,3	7,6	5,0	6,9	13,9	8,2
-15.000 bis -20.000	2,1	2,7	4,5	5,0	2,1	9,7	4,4
-20.000 bis -25.000	2,3	2,1	2,2	1,6	1,0	2,6	2,1
-25.000 bis -30.000	1,0	1,7	1,4	0,4	1,2	2,3	1,4
-30.000 bis -35.000	2,2	0,9	0,6	0,0	2,3	2,0	1,1
-35.000 bis -40.000	1,6	0,8	0,3	0,0	0,0	0,0	0,4
-40.000 bis -45.000	0,5	0,3	0,1	0,7	1,5	0,7	0,4
-45.000 bis -50.000	0,0	0,3	0,4	0,0	0,0	1,2	0,3
größer -50.000	0,8	1,7	0,6	0,4	0,2	1,0	0,8
Summe	35,5	49,8	40,5	27,7	41,2	53,8	41,5

Quelle: LBG Österreich, Berechnungen der Bundesanstalt für Agrarwirtschaft.

Geldflussrechnung je Unternehmerhaushalt 2012 (in Euro) (Auszug)

Tabelle 4.8.10

Betriebsformen	Marktfrucht- betriebe	Dauer- kultur- betriebe	Futterbau- betriebe	Veredelungs- betriebe	Landw. Gemischt- betriebe	Forstbetriebe	Alle Betriebe
Herkunft	80.668	61.103	60.523	82.298	67.778	56.966	64.876
aus Land- und Forstwirtschaft (1)	50.324	32.709	35.646	62.248	43.651	30.251	39.215
aus Gewerbebetrieb und selbständiger Arbeit	3.460	1.383	2.301	2.399	3.392	1.564	2.368
aus unselbständiger Arbeit	14.807	16.413	12.289	9.945	12.495	13.350	12.972
Sozialtransfers	6.889	6.433	6.512	6.027	8.365	7.973	6.846
davon Pensionen	4.820	4.174	2.931	3.027	5.385	4.677	3.710
Sonstiges	5.187	4.165	3.775	1.679	-125	3.828	3.476
Verwendung	73.188	60.810	64.291	78.980	68.229	62.876	66.298
Neuanlagen (2)	20.716	14.838	24.330	29.968	23.140	17.044	22.426
Sozialversicherungsbeiträge	8.859	6.170	4.950	8.609	8.160	5.498	6.169
Laufende Haushaltsführung	32.319	31.310	25.311	27.834	29.736	28.524	27.712
Private Anschaffungen (inkl. Wohnhaus)	11.295	8.492	9.699	12.569	7.193	11.810	9.991
Geldveränderung	7.480	293	-3.768	3.318	-452	-5.910	-1.422

1) Anschaffungen in Anlagevermögen nicht berücksichtigt.

2) inklusive Neuanlagen in Land- und Forstwirtschaft.

Quelle: LBG Österreich, Berechnungen der Bundesanstalt für Agrarwirtschaft.

Vollständige Tabelle unter: www.gruenerbericht.at oder www.awi.bmlfuw.gv.at/gb zu finden.

Ausgewählte Naturaldaten land- und forstwirtschaftlicher Betriebe 2012

Tabelle 4.8.11

Tabelle unter: www.gruenerbericht.at oder www.awi.bmlfuw.gv.at/gb zu finden.

4.9 Mehrjähriger Vergleich der Einkommenssituation

Entwicklung der Betriebsergebnisse nach Betriebsformen im Zeitvergleich

Tabelle 4.9.1

	Marktfucht- betriebe	Dauer- kultur- betriebe	Futterbau- betriebe	Veredelungs- betriebe	Landw. Gemischt- betriebe	Forstbetriebe	Alle Betriebe
Reduzierte landwirtschaftlich genutzte Fläche (RLF) (in ha)							
2010	44,60	12,31	20,89	25,79	31,95	17,90	23,87
2011	45,20	12,85	20,98	26,21	32,38	17,92	24,12
2012	44,11	12,77	21,05	27,48	33,14	17,54	24,13
Nicht entlohnte Arbeitskräfte (nAK) je Betrieb							
2010	0,87	1,17	1,44	1,34	1,25	1,21	1,29
2011	0,87	1,17	1,42	1,30	1,26	1,16	1,28
2012	0,83	1,13	1,43	1,39	1,22	1,09	1,27
Ertrag je Betrieb (in Euro)							
2010	94.925	65.251	74.439	153.520	95.607	62.147	82.432
2011	113.380	84.741	82.969	167.345	108.911	68.603	93.863
2012	109.777	82.129	83.765	200.297	109.892	63.901	95.605
Aufwand je Betrieb (in Euro)							
2010	62.746	52.436	53.078	121.838	69.514	39.484	59.303
2011	69.784	57.084	57.336	130.922	73.931	42.414	64.161
2012	70.822	59.711	60.620	151.855	78.118	43.351	68.257
Öffentliche Gelder des Ertrages je Betrieb (in Euro)							
2010	26.448	7.272	19.098	13.040	21.453	17.904	18.387
2011	26.751	7.831	18.810	13.299	21.616	16.458	18.207
2012	25.948	7.972	18.744	13.724	21.705	15.558	18.032
Einkünfte aus Land- und Forstwirtschaft je Betrieb (in Euro)							
2010	32.180	12.814	21.362	31.682	26.093	22.662	23.128
2011	43.597	27.657	25.634	36.424	34.979	26.189	29.702
2012	38.955	22.418	23.145	48.442	31.774	20.550	27.348
Einkünfte aus Land- und Forstwirtschaft je nicht entlohnter Arbeitskraft(nAK) (in Euro)							
2010	37.106	10.963	14.847	23.646	20.819	18.757	17.889
2011	50.037	23.664	18.000	27.924	27.794	22.671	23.243
2012	46.937	19.874	16.166	34.849	26.005	18.775	21.553
Erwerbseinkommen je AK insgesamt des Unternehmerhaushalts (AK-U) (in Euro)							
2010	38.136	17.703	19.106	25.268	25.395	23.420	22.241
2011	47.206	26.862	22.067	30.187	30.250	27.341	26.818
2012	45.589	24.811	20.859	35.671	29.622	24.871	25.822
Gesamteinkommen je Betrieb (in Euro)							
2010	54.896	36.921	40.805	48.884	49.165	46.174	44.057
2011	68.029	50.205	45.607	57.182	58.835	48.072	51.096
2012	63.566	46.538	43.784	66.330	55.524	43.222	49.120

Quelle: LBG Österreich, Berechnungen der Bundesanstalt für Agrarwirtschaft.

Anzahl der Betriebe in der Grundgesamtheit und Stichprobe - Auswahlprozentsatz

Tabelle 4.9.2

Tabelle unter: www.gruenerbericht.at oder www.awi.bmifuw.gv.at/gb zu finden.

Gesamtstandardoutput, Flächen und Viehbestand in der Grundgesamtheit

Tabelle 4.9.3

Tabelle unter: www.gruenerbericht.at oder www.awi.bmifuw.gv.at/gb zu finden.

Betriebsdefinitionen

Tabelle 4.9.4

Tabelle unter: www.gruenerbericht.at oder www.awi.bmifuw.gv.at/gb zu finden.

4.10 Vergleich der Einkommenssituation in den EU-Mitgliedstaaten

Einkommenssituation in den EU-Mitgliedstaaten 2010

Tabelle 4.10.1

Tabelle unter: www.gruenerbericht.at oder www.awi.bmifuw.gv.at/gb zu finden.

5. Maßnahmen für die Land- und Forst-, Umwelt- und Wasserwirtschaft

5.1 Agrarbudget im Überblick

Bundeshaushalt und Agrarbudget (Kapitel 60)

Tabelle 5.1.1

Jahr	Allgemeiner Haushalt des Bundesbudgets	Ausgaben für die Land- und Forstwirtschaft (Agrarbudget)	Anteil der Land- u. Forstwirtschaft in % des Bundesbudgets	davon				Anteil der Förderungen für die Land- u. Forstwirtschaft in % des Bundesbudgets	Anteil der Förderungen in % des Agrarbudgets
	In Mrd. Euro			Förderungen für die Land- und Forstwirtschaft (1)	davon Anteil der EU-Mittel	Personal- und Sachaufwand (2)	Schutzwasserbau und Lawinenerverbauung		
	in Mio. Euro								
2000	58,2	1.953	3,4	1.513	1.041	302	138	2,6	77,5
2001	60,4	1.924	3,2	1.467	1.052	327	130	2,4	76,3
2002	61,8	1.994	3,2	1.502	1.062	337	155	2,4	75,3
2003	61,4	2.024	3,3	1.557	1.098	322	145	2,5	76,9
2004	65,0	2.075	3,2	1.623	1.187	327	124	2,5	78,2
2005	66,0	2.294	3,5	1.818	1.388	331	145	2,8	79,2
2006	70,5	2.319	3,3	1.792	1.360	338	188	2,5	77,3
2007	72,3	2.037	2,8	1.521	1.193	347	170	2,1	74,7
2008	80,3	2.181	2,7	1.641	1.249	364	176	2,0	75,2
2009	69,5	2.252	3,2	1.814	1.353	253	185	2,6	80,6
2010	70,8	2.176	3,1	1.755	1.297	244	176	2,5	80,7
2011	67,8	2.034	3,0	1.610	1.236	247	177	2,4	79,2
2012 (3)	76,5	2.109	2,8	1.673	1.263	253	184	2,2	79,3

1) Ausgaben für die Land-, Forst- und Wasserwirtschaft, Bundeshaushalt.

2) Personal- und Sachaufwand der Zentralverwaltung und nachgeordnete Dienststellen, Verwaltungsaufwand der AMA.

3) Laut Bundesvoranschlag (BVA).

Quelle: BMLFUW.

Zahlungen für die Land- und Forstwirtschaft (EU-, Bundes- und Landesmittel) (1) (Auszug)

Tabelle 5.1.2

Jahr	Zahlungen für die Land- und Forstwirtschaft (EU-, Bundes- und Landesmittel)	davon			davon Zahlungen, die direkt an die Bauern/Bäuerinnen ausbezahlt werden (in Mio. Euro) (2)	Anteil der direkt an die Bauern/Bäuerinnen ausbezahlten Mittel an allen Zahlungen für die Land- u. Forstwirtschaft in Prozent
		EU-Mittel	Bundesmittel	Landesmittel		
2003	2.152	1.176	466	510	1.743	81,0
2004	2.203	1.232	453	518	1.769	80,3
2005	2.246	1.279	470	496	1.811	80,6
2006	2.331	1.381	463	487	1.881	80,7
2007	2.057	1.203	402	452	1.696	82,4
2008	2.229	1.287	450	492	1.610	72,2
2009	2.336	1.354	468	514	1.909	81,7
2010	2.330	1.341	476	513	1.878	80,6
2011	2.263	1.300	444	519	1.820	80,4
2012	2.132	1.249	394	490	1.717	80,5

1) Die Förderungen in dieser Tabelle enthalten neben den EU- und Bundesmitteln auch die Landesmittel, daher ist kein Vergleich mit den Werten in Tabelle 5.1.1 möglich. Darüberhinaus sind die Förderungen maßnahmenbezogen dargestellt, d.h. es werden die tatsächlich ausbezahlten Beträge im betreffenden Jahr angegeben, unabhängig davon, wann die Auszahlung tatsächlich erfolgt ist.

Der Unterschied bei den EU-Mitteln im Vergleich mit Tabelle 5.1.1 ergibt sich einerseits durch die Einbeziehung der Förderungen, die durch das Bundesministerium für Finanzen abgewickelt werden (Ausfuhrerstattungen) und andererseits durch die Differenzen, die sich durch die maßnahmenbezogene Darstellung im Vergleich zur Darstellung nach Kalenderjahr ergeben.

2) Es sind alle Förderungen, die direkt auf das Konto der Bäuerinnen bzw. Bauern überwiesen werden, berücksichtigt.

Quelle: BMF und BMLFUW.

Vollständige Tabelle unter: www.gruenerbericht.at oder www.awi.bmlfuw.gv.at/gb zu finden.

Entwicklung der EU-Mittel für den Agrarbereich seit 1995

Tabelle 5.1.3

Tabelle unter: www.gruenerbericht.at oder www.awi.bmlfuw.gv.at/gb zu finden.

Zahlungen für die Land- und Forstwirtschaft ab 1990 - nach Maßnahmenjahr (1) (Auszug)

Tabelle 5.1.4

Fördermaßnahmen	2010	2011	2012			
			EU	Bund	Land	Gesamt
Marktordnungsausgaben (1. Säule der GAP)	782,66	756,79	714,42	8,58	10,64	733,64
Betriebsprämie	634,48	630,13	608,17			608,17
Flächenprämien (2)	2,04	1,45	-0,01			-0,01
Tierprämien (inkl. Milchkuhprämie) (3)	101,73	94,14	78,14	7,09	10,34	95,57
Produktprämien (4)	8,49	0,40	-0,01			-0,01
Imkereiförderung	1,26	1,50	0,75	0,45	0,30	1,50
Lagerhaltungskosten (5)	0,94	1,60	0,03	0,004		0,04
Beihilfen für Verarbeitung und Vermarktung (6)	3,05	2,19	2,18	1,04		3,22
Absatzförderungsmaßnahmen (7)	2,30	2,06	2,43	-0,0001		2,43
Ausfuhrerstattungen	5,50	4,90	1,64			1,64
Beihilfen im Weinbau	10,89	10,92	13,56			13,56
Umstrukturierungsbeihilfe Zucker	3,73	1,17				
Erzeugergemeinschaften	8,25	6,33	7,54			7,54
Ländliche Entwicklung (2. Säule der GAP)	1.170,62	1.146,75	533,92	281,30	233,33	1.048,54
Ländliches Entwicklungsprogramm (8)	1.170,50	1.146,64	533,92	281,30	233,24	1.048,45
Achse 1 - Wettbewerbsfähigkeit	187,81	166,42	53,77	31,58	54,50	139,85
Berufsbildung und Informationsmaßnahmen	8,98	8,69	4,13	2,48	1,65	8,27
Niederlassung von Junglandwirten	18,32	18,77	6,19	3,81	8,10	18,10
Modernisierung landwirtschaftlicher Betriebe (9)	111,54	97,05	20,55	11,77	35,17	67,49
Verbesserung des Wertes der Wälder (10)	5,44	4,61	1,49	0,77	0,51	2,78
Erhöhung der Wertschöpfung (11)	27,66	19,21	10,73	6,31	4,76	21,80
Entwicklung neuer Produkte	2,83	2,12	1,07	0,59	0,39	2,06
Ausbau der Infrastruktur im Forstsektor	8,24	9,01	4,16	2,54	1,70	8,39
Teilnahme an Qualitätsprogrammen	2,60	4,37	3,62	2,21	1,47	7,30
Informations- und Absatzförderung	2,20	2,59	1,83	1,10	0,73	3,67
Achse 2 - Umwelt und Landschaft	842,62	833,11	415,20	217,11	145,87	778,18
Ausgleichszulage für naturbedingte Nachteile (AZ)	271,45	268,46	124,78	67,82	46,34	238,94
Natura 2000 - Landwirtschaft		0,09	0,06	0,03	0,02	0,12
Agrarumweltmaßnahmen (ÖPUL)	553,96	549,18	283,86	145,48	96,99	526,33
Tierschutzmaßnahmen (12)						
Erstaufforstung landwirtschaftlicher Flächen	0,26	0,09	0,10	0,02	0,02	0,14
Natura 2000 - Forstwirtschaft		0,07	0,01	0,001	0,001	0,01
Waldumweltmaßnahmen	0,02	0,003	0,01	0,007	0,004	0,022
Wiederaufbau von Forstpotenzial	16,91	15,22	6,38	3,75	2,50	12,63
Achse 3 - Lebensqualität und Diversifizierung	103,92	112,25	47,14	23,15	23,90	94,19
Diversifizierung	15,27	14,43	6,07	3,48	2,47	12,03
Gründung von Kleinstunternehmen	3,25	5,50	2,00	0,72	0,87	3,59
Förderung des Fremdenverkehrs	10,02	12,08	5,41	1,89	3,46	10,77
Grundversorgung ländlicher Gebiete	45,36	35,97	12,96	7,81	5,68	26,45
Dorferneuerung und -entwicklung	2,35	2,76	1,58		1,12	2,70
Erhaltung und Verbesserung des ländlichen Erbes	19,68	31,54	14,80	6,90	8,50	30,20
Ausbildung und Information	6,05	7,86	3,56	2,13	1,42	7,12
Kompetenzentwicklung	1,93	2,12	0,76	0,21	0,36	1,33
Achse 4 - LEADER	14,80	12,17	6,65	2,29	4,19	13,13
Technische Hilfe	21,34	22,69	11,16	7,17	4,78	23,11
Gemeinschaftsinitiativen (Leader plus, Interreg)	0,13	0,12			0,09	0,09
Sonstige Maßnahmen	377,10	359,40	0,86	103,74	245,65	350,24
Qualitätssicherung im Pflanzenbau	0,71	0,83		0,10	0,91	1,00
Qualitätssicherung in der Tierhaltung (14)	22,29	21,98		3,49	12,73	16,22
Qualitätssicherung Milch	9,15	8,20			8,04	8,04
Investitionsförderung (15)	11,46	14,09			11,99	11,99
Zinsenzuschüsse für Investitionen	22,16	15,26		10,14	5,91	16,04
Beiträge zur Almbewirtschaftung	1,97	1,46			1,30	1,30
Verarbeitung, Vermarktung und Markterschließung	15,48	12,10		3,00	8,28	11,28
Innovationsförderung	0,06	0,12			0,05	0,05
Umweltmaßnahmen (16)	17,73	17,47			18,06	18,06
Energie aus Biomasse	7,54	6,57			7,09	7,09
Bioverbände	1,44	1,25		0,75	0,58	1,33
Maschinen- und Betriebshilferinge, Kurswesen	6,52	6,34		1,96	3,09	5,05
Beratung und Berufsbildung	84,83	84,85		8,60	74,40	83,01
Agrarische Operationen	2,88	3,41			3,41	3,41
Landwirtschaftlicher Wasserbau	2,53	2,01			1,07	1,07
Forstförderung (17)	5,59	5,60			4,54	4,54
Erschließung von Wildbacheinzugsgebieten	8,77	9,94	0,29	6,53	3,94	10,77
Verkehrerschließung ländlicher Gebiete	47,22	42,92			46,21	46,21
Agrardiesel	48,98	49,96		49,99		49,99
Ernte- und Risikoversicherung	39,87	39,32		18,87	20,11	38,98
Sonstige Zahlungen	19,90	15,74	0,57	0,31	13,95	14,83
Alle Zahlungen	2.330,38	2.262,94	1.249,20	393,61	489,61	2.132,42

Quelle: BMLFUW, INVEKOS-Daten und Rechnungsabschlüsse des Bundes und der Länder.

Vollständige Tabelle unter: www.gruenerbericht.at oder www.awi.bmlfuw.gv.at/gb zu finden.

Zahlungen für die Land- und Forstwirtschaft nach Bundesländern 2012 (1) (2) (Auszug)

Tabelle 5.1.5

Fördermaßnahmen	Österreich	davon								
		Burgenland	Kärnten	Niederösterreich	Oberösterreich	Salzburg	Steiermark	Tirol	Vorarlberg	Wien
		in Millionen Euro								
Marktordnungsausgaben (1. Säule der GAP)	733,63	52,50	49,16	294,41	173,70	25,47	99,98	24,23	11,25	2,95
Betriebsprämie	608,17	47,63	33,24	263,32	149,08	16,77	75,02	13,93	7,58	1,61
Flächenprämien	-0,01	-0,01		0,00						
Tierprämien	95,57	0,87	15,24	18,43	21,95	8,11	18,18	9,46	3,34	0,00
Produktprämien	-0,01	0,00	0,00	-0,01	0,00	0,00	0,00	0,00	0,00	0,00
Imkereiförderung	1,50	0,02	0,22	0,17	0,36	0,10	0,36	0,11	0,08	0,07
Lagerhaltungskosten	0,04	0,00	0,00	0,01	0,01	0,00	0,01	0,00	0,00	0,00
Beihilfen für Verarbeitung und Vermarktung	3,22	0,13	0,12	1,36	0,69	0,17	0,46	0,19	0,09	0,01
Absatzförderungsmaßnahmen	2,43	0,14	0,10	0,73	0,49	0,17	0,50	0,18	0,08	0,03
Ausfuhrerstattungen	1,64	0,01	0,16	0,35	0,50	0,13	0,31	0,14	0,05	0,00
Beihilfen im Weinbau	13,56	3,06	0,03	7,17			2,23	0,003	0,02	1,04
Umstrukturierungsbeihilfe Zucker										
Erzeugergemeinschaften	7,54	0,65	0,05	2,88	0,61	0,01	2,91	0,21	0,03	0,18
Ländliche Entwicklung (2. Säule der GAP)	1.048,54	64,98	90,71	310,43	175,77	88,13	170,23	103,22	36,78	8,29
Ländliches Entwicklungsprogramm	1.048,45	64,98	90,63	310,43	175,77	88,11	170,23	103,22	36,78	8,29
Achse 1 - Wettbewerbsfähigkeit	139,85	7,52	9,03	34,67	30,23	9,41	30,56	11,30	3,06	4,06
Berufsbildung und Informationsmaßnahmen	8,27	0,41	0,58	1,84	2,21	0,52	1,85	0,59	0,15	0,12
Niederlassung von Junglandwirten	18,10	0,32	1,28	3,62	4,45	1,49	4,91	1,69	0,23	0,12
Modernisierung landwirtschaftlicher Betriebe	67,49	3,84	3,61	18,00	15,37	3,64	15,35	4,69	1,35	1,64
Verbesserung des Wertes der Wälder	2,78	0,52	0,42	0,16	0,37		1,11	0,16	0,03	0,01
Erhöhung der Wertschöpfung	21,80	1,46	0,50	5,30	4,09	1,57	3,33	2,58	0,83	2,13
Entwicklung neuer Produkte	2,06	0,26	0,52	0,41	0,14	0,16	0,33	0,09	0,14	0,00
Ausbau der Infrastruktur im Forstsektor	8,39	0,27	1,44	2,38	1,13	0,65	1,84	0,65		0,04
Teilnahme an Qualitätsprogrammen	7,30	0,26	0,51	2,05	1,93	0,78	1,33	0,36	0,07	0,01
Informations- und Absatzförderung	3,67	0,19	0,18	0,93	0,52	0,60	0,51	0,49	0,25	
Achse 2 - Umwelt und Landschaft	778,18	48,36	70,50	247,45	124,57	65,49	115,16	78,18	26,76	1,70
Ausgleichszulage für naturbedingte Nachteile (AZ)	238,94	4,07	31,47	49,54	38,47	22,55	49,60	33,91	9,32	
Natura 2000 - Landwirtschaft	0,12	0,02		0,07	0,01	0,01		0,02		
Agrarumweltmaßnahmen (ÖPUL)	526,33	43,87	37,20	196,51	85,61	40,22	65,27	40,12	15,83	1,70
Tierschutzmaßnahmen										
Erstauaufforstung landwirtschaftlicher Flächen	0,14	0,12		0,005	0,01	0,003	0,003			
Natura 2000 - Forstwirtschaft	0,01	0,01								
Waldumweltmaßnahmen	0,022				0,022					
Wiederaufbau von Forstpotential	12,63	0,27	1,83	1,33	0,45	2,70	0,29	4,14	1,62	0,00
Achse 3 - Lebensqualität und Diversifizierung	94,19	6,50	6,16	19,95	14,49	11,14	17,82	10,74	4,92	2,46
Diversifizierung	12,03	1,11	0,41	2,64	4,14	0,54	2,18	0,64	0,33	0,04
Gründung von Kleinstunternehmen	3,59	0,98	0,04	1,24	0,14	0,03	1,08	0,04	0,03	0,02
Förderung des Fremdenverkehrs	10,77	0,62	0,39	2,92	2,15	1,10	1,08	2,07	0,27	0,15
Grundversorgung ländlicher Gebiete	26,45	0,68	1,36	4,62	3,45	3,17	6,69	2,87	3,63	
Dorfneuerungen und -entwicklung	2,70	1,12	0,11	0,23	0,16	0,49	0,08	0,51		
Erhaltung u. Verbesserung des ländl. Erbes	30,20	1,21	3,25	6,66	2,89	5,37	4,39	4,07	0,50	1,86
Ausbildung und Information	7,12	0,37	0,56	1,36	1,29	0,36	2,22	0,41	0,16	0,39
Kompetenzentwicklung	1,33	0,42	0,04	0,30	0,26	0,08	0,09	0,13	0,01	0,00
Achse 4 - LEADER	13,13	1,11	2,60	2,04	1,95	0,54	2,42	1,07	1,40	
Technische Hilfe	23,11	1,49	2,34	6,31	4,53	1,54	4,27	1,93	0,64	0,07
Gemeinschaftsinitiativen	0,09		0,08			0,02				
Sonstige Maßnahmen	350,24	18,38	24,59	73,59	82,81	21,97	54,16	40,32	31,42	3,01
Qualitätssicherung im Pflanzenbau	1,00	0,04	0,34	0,04	0,07	0,12	0,05	0,32	0,01	0,01
Qualitätssicherung in der Tierhaltung	16,22	0,34	1,15	1,67	2,14	1,02	6,24	2,99	0,67	0,00
Qualitätssicherung Milch	8,04				4,51	0,88		1,64	1,02	
Investitionsförderung	11,99	0,00	1,59	1,68	2,61	0,21		4,55	1,35	
Zinsenzuschüsse für Investitionen	16,04	0,31	1,15	2,40	4,47	1,22	3,48	1,80	0,84	0,38
Beiträge zur Almbewirtschaftung	1,30			0,00		0,32			0,97	
Verarbeitung, Vermarktung und Markterschließung	11,28	1,69	0,31	2,93	1,26	0,18	0,77	2,25	1,24	0,66
Innovationsförderung	0,05	0,05								
Umweltmaßnahmen	18,06		0,10	0,59	9,30		0,49	0,03	7,55	
Energie aus Biomasse	7,09			0,34	1,57	1,47	0,08		3,65	
Blowerbände	1,33	0,15	0,10	0,35	0,24	0,19	0,20	0,07	0,03	
Maschinen- und Betriebshilferinge, Kurswesen	5,05	0,16	0,32	1,85	0,88	0,31	0,75	0,33	0,42	0,02
Beratung	83,01	3,11	6,33	21,43	17,53	3,58	19,01	7,54	3,69	0,78
Agrarische Operationen	3,41	0,33	0,19	0,02	1,11	0,08	0,23	1,44	0,02	
Landwirtschaftlicher Wasserbau	1,07	0,03	0,03	0,18	0,23	0,11	0,19	0,15	0,15	
Forstförderung	4,54	0,01	0,24	0,23	0,42	0,35	1,09	1,93	0,26	
Erschließung von Wildbacheinzugsgebieten	10,77		0,21		1,92	1,80	0,77	2,75	3,33	
Verkehrerschließung ländlicher Gebiete	46,21	3,08	5,94	6,38	13,57	6,51	0,35	8,52	1,88	
Agrardiesel	49,99	3,95	3,29	20,07	10,61	1,93	7,00	2,23	0,76	0,15
Ernte- und Risikoversicherung	38,98	5,04	1,93	12,77	7,69	0,46	9,37	0,74	0,16	0,83
Sonstige Zahlungen	14,83	0,12	1,37	0,64	2,67	1,24	4,14	1,04	3,43	0,19
Alle Zahlungen	2.132,42	135,86	164,46	678,42	432,27	135,56	324,36	167,77	79,45	14,25

1) Angabe "0,00": Förderbetrag vorhanden, aber zu niedrig, um ihn tabellarisch darzustellen. Darstellung der EU-, Bundes- und Landesmittel finden sich in den weiteren Tabellenblättern unter www.gruenerbericht.at.

2) Aufteilung der EU- und Bundesmittel erfolgte entweder nach den tatsächlich durchgeführten Zahlungen nach Bundesländern auf Basis der Bundes- bzw. Landesrechnungsabschlüsse bzw. den tatsächlich ausbezogenen Förderungsmitteln laut INVEKOS oder mittels geeigneter Aufteilungsschlüssel (Fläche, GVE, Zahl der Berater, etc.).

3) Darunter fallen im Wesentlichen sozialpolitische Maßnahmen, wie z.B. Hofeisenung, Bauernhilfe, Notstandsdarlehen, etc.

Quelle: BMLFUW, INVEKOS-Daten und Rechnungsabschlüsse des Bundes und der Länder.

Vollständige Tabelle unter: www.gruenerbericht.at oder www.awl.bmlfuw.gv.at/gb zu finden.

5.2 Zahlungen auf Basis der Gemeinsamen Agrarpolitik (GAP) der EU

Betriebsprämie 2012 nach Bundesländern (in Mio. Euro) (1) Tabelle 5.2.1

Jahre	Österreich	davon								
		Burgenland	Kärnten	Nieder- österreich	Ober- österreich	Salzburg	Steiermark	Tirol	Vorarlberg	Wien
Zugeteilte Zahlungsansprüche - theoretischer Wert (in Mio. Euro)										
ZA - Flächenbezogen (FZA)	667,351	51,724	38,294	282,891	158,251	20,560	80,408	23,633	9,828	1,761
ZA - Besonderer (BZA)	0,492	0,000	0,023	0,014	0,008	0,025	0,057	0,234	0,131	
Zugeteilte Zahlungsansprüche - Summe der verschiedenen ZA's										
ZA - Flächenbezogen (FZA)	2.102.969	145.584	157.869	773.221	450.718	108.157	284.474	135.840	42.395	4.712
ZA - Besonderer (BZA)	362	2	37	15	24	29	34	152	69	
Zugeteilte Zahlungsansprüche - Zahl der Betriebe										
ZA - Flächenbezogen (FZA)	111.679	4.570	10.211	27.621	24.866	7.065	23.927	10.642	2.674	103
ZA - Besonderer (BZA)	364	3	42	19	30	31	32	143	64	
Betriebe und ausbezahlte Betriebsprämie (in Mio. Euro)										
Betriebe	108.635	4.365	10.024	27.346	24.641	6.966	23.530	9.041	2.619	103
Betriebsprämie (2)	608,166	47,627	33,239	263,322	149,084	16,765	75,016	13,927	7,577	1,609
1) Die Differenz zwischen theoretischem Wert und der tatsächlich ausbezahlten Betriebsprämie ergibt sich durch den Modulationsbetrag und die nicht genutzten Zahlungsansprüche .										
2) Aufgrund der noch laufenden Futterflächenfeststellung auf den Almen, ist ein Teil der Betriebsprämie (Stand April 2013) noch nicht ausbezahlt worden.										
Quelle: BMLFUW; AMA, INVEKOS-Daten; Stand April 2013; LFRZ-Auswertung L055.										

Prämiensätze für pflanzliche Produkte laut GAP Tabelle 5.2.2

Tabelle unter: www.gruenerbericht.at oder www.awi.bmlfuw.gv.at/gb zu finden.

Imkereiförderung Tabelle 5.2.3

Tabelle unter: www.gruenerbericht.at oder www.awi.bmlfuw.gv.at/gb zu finden.

Marktordnung Wein - Auszahlungen (in Mio. Euro) (1) Tabelle 5.2.4

	2001	2005	2006	2007	2008	2009	2010	2011	2012
Betriebe (2)	2.392	1.749	1.625	1.617	1.534	1.647	1.777	1.578	1.474
Lagerhaltung	0,051								
Rektifiziertes Traubensaftkonzentrat		0,063	0,062	0,380	0,632				
Traubensaft	0,215	0,050	0,053	0,052	0,045				
Rodung	0,375	0,043	0,106	0,081	0,029	1,847	2,036	1,449	-0,008
Absatz						0,918	1,401	1,450	1,512
Umstellung	12,035	7,206	6,532	6,449	5,044	4,100	4,307	3,047	5,768
Investition						3,020	5,179	6,548	6,278
Österreich	12,676	7,362	6,754	6,963	5,751	9,885	12,924	12,494	13,550
1) Umfasst die Maßnahmen Beihilfen im Weinbau und Weingartenstillegung (= Rodung) in Tabelle 5.1.5									
2) Inklusive der "Sonstigen FörderwerberInnen" (= Firmen); im Jahr 2011 waren es 34 FörderwerberInnen.									
Quelle: BMLFUW, AMA; Stand Dezember 2012, Datenbank E007.									

Vollständige Tabelle unter: www.gruenerbericht.at oder www.awi.bmlfuw.gv.at/gb zu finden.

Tierprämien 2012 - Betriebe, ausbezahlte Stück, Prämien (in Mio. Euro) (1) Tabelle 5.2.5

	Burgen- land	Kärnten	Nieder- österreich	Ober- österreich	Salzburg	Steiermark	Tirol	Vorarlberg	Wien	Österreich
Mutterkühe										
Betriebe	298	6.420	8.521	10.357	4.352	9.255	7.444	1.870	2	48.519
Ausbezahlte Stück	3.731	63.755	67.744	73.812	26.361	69.389	31.683	8.008	18	344.501
davon Kalbinnen	1.083	10.393	23.931	29.003	8.043	18.333	12.826	3.533	3	107.148
Mutterkuhprämie	0,76	13,99	14,62	15,91	5,87	15,11	7,16	1,78	0,003	75,21
EU	0,74	12,10	12,60	13,71	5,09	13,06	6,22	1,54	0,00	65,06
Bund	0,01	1,14	1,21	1,32	0,47	1,23	0,57	0,14	0,00	6,09
Land	0,01	0,76	0,81	0,88	0,31	0,82	0,38	0,10	0,00	4,06
Milchkuhprämien										
Anzahl Antragsteller	161	2.406	6.337	9.770	4.086	5.476	5.156	1.549		34.941
Auszahlungsfähige Milchkuhprämie (Stück)	2.726	29.102	93.179	149.067	52.221	72.515	51.548	20.839		471.197
Milchkuhprämie	0,10	1,22	3,79	6,02	2,23	3,05	2,30	0,86		19,58
EU	0,07	0,81	2,50	3,98	1,49	2,03	1,55	0,58		13,01
Bund	0,01	0,06	0,19	0,31	0,11	0,15	0,11	0,04		0,99
Land	0,03	0,35	1,09	1,74	0,63	0,87	0,64	0,24		5,58
Betriebe mit Tierprämien	343	7.155	10.185	13.775	6.066	10.985	8.479	2.214	2	59.204
Tierprämien	0,87	15,22	18,41	21,93	8,11	18,16	9,46	2,64	0,003	94,79

1) Vorläufige Daten; national aufgebrauchte Mittel wurden auf Basis der bestehenden EU-Auszahlung dazu kalkuliert.
Quelle: BMLFUW, AMA; INVEKOS-Daten, Stand: Mai 2013; LFRZ-Auswertung L040.

Prämiensätze für Tiere und Milch sowie Grund- und Interventionspreise laut GAP Tabelle 5.2.6

Tabelle unter: www.gruenerbericht.at oder www.awi.bmlfuw.gv.at/gb zu finden.

Modulation nach Bundesländern 2012 Tabelle 5.2.7

Größenklassen (in Euro)	Betriebe	Betriebe in Prozent	Beträge aus der Modulation in Euro	Beträge aus der Modulation in Prozent	Durchschnittlicher Modulationsbetrag je Betrieb in Euro
Österreich					
0	66.669				
0 - 500	23.338	52,98	4.906.622	14,43	210
500 - 1.000	9.975	22,85	7.154.029	21,03	717
1.000 - 5.000	10.437	23,69	19.065.045	56,05	1.827
5.000 - 10.000	229	0,52	1.461.706	4,30	6.383
10.000 -	70	0,16	1.426.054	4,19	20.372
Österreich	44.049	100,00	34.013.457	100,00	772

Quelle: BMLFUW, AMA; INVEKOS-Daten, Stand: Mai 2013; LFRZ-Auswertung L47 und L055.
Vollständige Tabelle unter: www.gruenerbericht.at oder www.awi.bmlfuw.gv.at/gb zu finden.

Ausfuhrerstattungen für agrarische Produkte (1) Tabelle 5.2.8

Produkt	2006	2007	2008	2009	2010	2011	2012
Getreide inkl. Mais	0,92	0,22	0,19	0,004			0,01
Zucker & Isoglukose	26,76	11,24	15,49	12,53	1,73	0,01	
Erdäpfelstärke	0,08	0,01	0,004	0,0001			
Obst und Gemüse	0,002		0,001				
Milch und Milcherzeugnisse	5,66	3,97	0,07	0,96	1,37	0,04	-0,0001
Rindfleisch	3,81	2,77	2,79	2,80	2,34	4,21	1,54
Schweinefleisch	0,62	0,56	4,00	1,02	0,33	1,22	0,23
Eier und Geflügel insgesamt	0,06	0,11	0,06	0,05	0,05	0,06	0,02
Rückforderungen (2)	-0,27	-1,67	-0,90	-0,18	-0,32	-0,64	-0,15
Ausfuhrerstattungen	37,64	17,20	21,71	17,19	5,50	4,90	1,64

1) Ausgaben des Haushaltsjahres jeweils vom 16.10. bis 15.10. des darauffolgenden Jahres.
2) Nicht direkt zuordenbar.
Quelle: BMLFUW.

Vollständige Tabelle unter: www.gruenerbericht.at oder www.awi.bmlfuw.gv.at/gb zu finden.

Ländliche Entwicklung - Zahlungen im Zeitvergleich (1) (in Mio. Euro)

Tabelle 5.2.9

	2007	2008	2009	2010	2011	2012	2007 - 2012
Achse 1	79,269	192,013	216,781	187,765	166,484	139,847	982,159
111 Berufsbildung und Informationsmaßnahmen	7,881	7,655	7,170	8,981	8,692	8,270	48,649
112 Niederlassung von Junglandwirten	8,349	21,620	18,616	18,271	18,831	18,102	103,788
121 Modernisierung landwirtschaftlicher Betriebe	25,606	111,050	129,261	111,543	97,049	87,490	541,999
122 Verbesserung des Wertes der Wälder	10,013	8,740	5,525	5,441	4,615	2,775	37,108
123 Erhöhung der Wertschöpfung	11,370	24,092	40,780	27,658	19,215	21,797	144,912
124 Entwicklung neuer Produkte		1,502	3,325	2,827	2,116	2,060	11,830
125 Ausbau der Infrastruktur im Forstsektor	16,051	15,424	9,694	8,243	9,008	8,393	66,814
132 Teilnahme an Qualitätsprogrammen		1,929	2,103	2,605	4,371	7,296	18,304
133 Informations- und Absatzförderung			0,306	2,197	2,589	3,665	8,756
Achse 2	789,149	813,197	842,203	843,274	833,105	778,177	4.899,105
211 Ausgleichszulage für naturbedingte Nachteile (2)	273,400	273,000	272,240	272,100	268,460	238,936	1.598,136
213 Natura 2000 - Landwirtschaft					0,087	0,117	0,205
214 Agrarumweltmaßnahmen (ÖPUL) (2)	509,873	522,545	549,075	553,963	549,176	526,326	3.210,958
215 Tierschutzmaßnahmen (3)							
221 Erstaufforstung landwirtschaftlicher Flächen	0,154	0,242	0,224	0,264	0,089	0,140	1,113
224 Natura 2000 - Forstwirtschaft					0,069	0,010	0,079
225 Waldumweltmaßnahmen			0,030	0,024	0,003	0,022	0,079
226 Wiederaufbau von Forstpotential	5,722	17,409	20,633	16,923	15,221	12,626	88,534
Achse 3	27,255	39,912	73,847	103,923	112,251	94,185	451,375
311 Diversifizierung	5,776	6,998	13,439	15,269	14,425	12,026	67,933
312 Gründung von Kleinunternehmen		0,209	0,826	3,252	5,501	3,591	13,378
313 Förderung des Fremdenverkehrs		4,532	8,958	10,025	12,083	10,766	48,364
321 Grundversorgung ländlicher Gebiete	16,913	17,833	28,978	45,363	35,966	26,452	171,505
322 Dorferneuerung und -entwicklung	0,634	0,338	1,349	2,351	2,762	2,703	10,136
323 Erhaltung u. Verbesserung des ländl. Erbes	3,933	7,407	14,259	19,676	31,536	30,196	107,007
331 Ausbildung und Information		2,372	4,954	6,055	7,857	7,119	28,356
341 Kompetenzentwicklung		0,225	1,085	1,932	2,121	1,332	6,695
Achse 4 (4)		0,811	7,815	14,793	12,168	13,131	48,719
411 Entwicklungsstrategien - Wettbewerb		0,000	0,130	0,628	0,497	0,562	1,817
412 Entwicklungsstrategien - Umwelt u. Landw.							
413 Entwicklungsstrategien - Lebensqualität		0,127	2,626	8,008	6,419	7,549	24,728
421 Umsetzung von Kooperationsprojekten		0,000	0,163	1,039	0,938	1,015	3,156
431 Arbeit der lokalen Aktionsgruppen		0,685	4,896	5,117	4,315	4,006	19,017
511 Technische Hilfe	10,578	15,770	19,248	21,341	22,692	23,107	112,737
Ländliche Entwicklung	906,252	1.061,703	1.159,894	1.171,096	1.146,701	1.048,449	6.494,094
Zusammenstellung aller Zahlungen nach Achsen ohne Zurechnung von Leader zu den einzelnen Maßnahmen							
Achse 1	79,269	190,624	202,051	173,809	151,110	127,241	924,104
Achse 2	789,149	812,849	841,365	842,431	832,501	775,860	4.894,155
Achse 3	27,255	36,401	45,587	57,788	60,494	52,082	279,608
Achse 4		6,060	51,644	75,726	79,904	70,159	283,492
411 Entwicklungsstrategien - Wettbewerb		1,389	14,860	14,584	15,870	13,166	59,870
412 Entwicklungsstrategien - Umwelt u. Landw.		0,348	0,838	0,843	0,604	2,302	4,935
413 Entwicklungsstrategien - Lebensqualität		3,639	30,886	54,143	58,176	49,670	196,513
421 Umsetzung von Kooperationsprojekten		0,000	0,163	1,039	0,938	1,015	3,156
431 Arbeit der lokalen Aktionsgruppen		0,685	4,896	5,117	4,315	4,006	19,017
511 Technische Hilfe	10,578	15,770	19,248	21,341	22,692	23,107	112,737
Ländliche Entwicklung	906,251	1.061,703	1.159,895	1.171,096	1.146,701	1.048,449	6.494,094

1) Die über Leader abgewickelten Zahlungen, sind hier den jeweiligen Maßnahmen zugerechnet; inklusive der Zahlungen im Ziel 1-Gebiet und Additionalitätsprogramm Burgenland sowie der Top up Mittel; ohne Gemeinschaftsinitiativen.

2) Zahlungen mit Stand April 2013.

3) Tierschutzmaßnahme 215 ist als Untermaßnahme in der Agrarumweltmaßnahme (ÖPUL) enthalten (siehe Tabelle 5.1.20).

4) Achse 4 (Leader): Hier sind nur die Zahlungen angeführt, die direkt unter den Maßnahmen 411 bis 431 abgewickelt wurden.

5) Diese Zusammenstellung zeigt alle Zahlungen, die über Leader abgewickelt wurden.

Quelle: BMLFUW, AMA

Ländliche Entwicklung 2012 - Auszahlungen nach Bundesländern (1) (Auszug)

Tabelle 5.2.10

Fördermaßnahmen	davon									
	Österreich	Burgen- land	Kärnten	Nieder- österreich	Ober- österreich	Salzburg	Steiermark	Tirol	Vorarlberg	Wien
	in Millionen Euro									
Achse 1 - Wettbewerbsfähigkeit	139,85	7,52	9,03	34,67	30,23	9,41	30,56	11,30	3,06	4,06
111a Berufsbildung - Teilnehmer - Landwirtschaft	0,57	0,01	0,05	0,02	0,35	0,09	0,00	0,03	0,00	0,00
111b Berufsbildung - Veranstalter - Landwirtschaft	7,03	0,35	0,49	1,78	1,81	0,39	1,42	0,53	0,14	0,10
111c Berufsbildung - Teilnehmer - Forstwirtschaft	0,00				0,0001	0,002	0,00			
111d Berufsbildung - Veranstalter - Forstwirtschaft	0,66	0,04	0,04	0,03	0,05	0,03	0,42	0,03	0,00	0,02
112 Niederlassung von Junglandwirten	18,10	0,32	1,28	3,62	4,45	1,49	4,91	1,69	0,23	0,12
121 Modernisierung landwirtschaftlicher Betriebe	62,91	3,74	2,87	16,21	15,30	3,41	14,46	4,50	0,79	1,64
121a Modernisierung landw. Betriebe - Konjunkturpaket	4,58	0,11	0,73	1,79	0,08	0,23	0,89	0,20	0,56	
122a Verbesserung des Wertes der Wälder	2,78	0,52	0,42	0,16	0,37		1,11	0,16	0,03	0,01
122b Wiederherstellung von Forstpotential - Infrastruktur										
123a Erhöhung Wertschöpfung - Landwirtschaft - Großpro	20,78	1,23	0,31	5,28	3,98	1,36	3,17	2,52	0,79	2,13
123b Erhöhung Wertschöpfung - Forstwirtschaft - Großpro	-0,03			-0,03						
123c Erhöhung Wertschöpfung - Landwirtschaft - Kleinpro	0,65	0,18	0,09	0,01	0,10	0,05	0,14	0,06	0,01	
123d Erhöhung Wertschöpfung - Forstwirtschaft - Kleinpro	0,39	0,04	0,10	0,03	0,01	0,15	0,02	0,00	0,02	
123e Erhöhung Wertschöpfung - Neue Herausforderung Milch										
124a Neue Produkte und Verfahren - Landwirtschaft	0,13	0,00	0,00	0,10	0,00	0,00	0,02	0,00	0,00	0,00
124b Neue Produkte und Verfahren - Forstwirtschaft	1,93	0,26	0,52	0,31	0,14	0,16	0,31	0,09	0,14	
125a Ausbau der Infrastruktur - Bereich Forstwirtschaft	6,43	0,27	1,44	1,47	0,69	0,65	1,27	0,65		
125b Infrastruktur - Bereich ökologischer Wasserbau	1,96			0,91	0,44		0,57			0,04
132 Teilnahme an Qualitätsprogrammen	7,30	0,26	0,51	2,05	1,93	0,78	1,33	0,36	0,07	0,01
133 Informations- und Absatzförderung	3,67	0,19	0,18	0,93	0,52	0,60	0,51	0,49	0,25	
Achse 2 - Umwelt und Landschaft	778,18	48,36	70,50	247,45	124,57	65,49	115,16	78,18	26,76	1,70
211 Ausgleichszulage für naturbedingte Nachteile (2)	238,94	4,07	31,47	49,54	38,47	22,55	49,60	33,91	9,32	
213 Natura 2000 - Landwirtschaft	0,12	0,02		0,07	0,01	0,01		0,02		
214 Agrarumweltmaßnahmen (ÖPUL)	526,33	43,87	37,20	196,51	85,61	40,22	65,27	40,12	15,83	1,70
215 Tierschutzmaßnahmen (3)										
221 Erstaufforstung landwirtschaftlicher Flächen	0,14	0,12		0,00	0,01	0,00	0,00			
224 Natura 2000 - Forstwirtschaft	0,01	0,01								
225 Waldumweltmaßnahmen	0,02				0,022					
226 Wiederaufbau von Forstpotential	12,63	0,27	1,83	1,33	0,45	2,70	0,29	4,14	1,62	0,00
Achse 3 - Lebensqualität und Diversifizierung	94,19	6,50	6,16	19,78	14,49	11,14	17,82	10,74	4,92	2,63
311a Diversifizierung - erneuerbare Energie	4,158	0,77	0,04	1,32	0,78	0,09	0,80	0,15	0,21	
311b Diversifizierung - Sonstiges	7,869	0,33	0,38	1,32	3,36	0,45	1,38	0,50	0,12	0,04
312a Gründung von Kleinstunternehmen										
312b Gründung von Kleinstunternehmen - Land	2,175	0,92		0,94			0,32			
312c Gründung von Kleinstunternehmen - BMWAFJ	1,416	0,06	0,04	0,30	0,14	0,03	0,75	0,04	0,03	0,02
313a Förderung des Fremdenverkehrs - Landwirtschaft	4,723	0,28	0,36	0,59	0,85	0,69	0,84	0,70	0,26	0,15
313b Förderung des Fremdenverkehrs - Länder	4,916			2,12	1,10	0,34		1,35		
313c Förderung des Fremdenverkehrs - BMWAFJ	1,111	0,34	0,03	0,19	0,20	0,07	0,24	0,01	0,01	0,00
313d Förderung des Fremdenverkehrs - Forst	0,015	0,01		0,01						
321a Grundversorgung - Verkehrserschließung	14,027	0,50	1,06	3,44	1,32	2,05	2,24	2,02	1,40	
321b Grundversorgung - Breitbandinitiative	0,280				0,28					
321c Grundversorgung - Erneuerbare Energien	12,146	0,17	0,30	1,18	1,85	1,12	4,45	0,84	2,23	
322a Dorferneuerung und -entwicklung	2,703	1,12	0,11	0,23	0,16	0,49	0,08	0,51		
323a Ländliches Erbe - Naturschutz	16,903	0,88	0,64	3,40	1,79	3,09	1,71	3,13	0,41	1,83
323b Ländliches Erbe - Nationalparke	1,791	0,21	0,16	0,02	0,13	0,14	0,67	0,27		0,19
323c Ländliches Erbe - Kulturlandschaft	0,880		0,07	0,17	0,14	0,13	0,37			
323d Ländliches Erbe - Forst	6,444	0,12	2,33	0,41	0,19	1,66	1,11	0,57	0,06	
323e Ländliches Erbe - Sensibilität für den Umweltschutz										
323f Ländliches Erbe - Potenziale Alpenregionen	0,310		0,06	0,04	0,04	0,04	0,04	0,09	0,02	
323g Ländliches Erbe - Wasser	3,866			2,44	0,61	0,31	0,50			
331a Ausbildung und Information - Teilnehmer - Landwirts	0,173	0,01	0,01	0,00	0,10	0,04	0,00		0,00	0,01
331b Ausbildung und Information - Veranstalter - Landwirts	5,270	0,23	0,33	1,00	0,97	0,20	1,83	0,24	0,10	0,37
331c Ausbildung und Information - Teilnehmer - Forstwirts	0,000									
331d Ausbildung und Information - Veranstalter - Forstwirt	1,676	0,14	0,22	0,36	0,22	0,12	0,39	0,17	0,05	0,02
341a Kompetenzentwicklung - Lernende Regionen	0,473	0,02	0,01	0,20	0,09	0,07	0,06	0,01	0,00	
341b Kompetenzentwicklung - Kommunale Standortentwic	0,249	0,02	0,03	0,10	0,06	0,00	0,02	0,02	0,004	
341c Kompetenzentwicklung - Lokale Agenda 21	0,611	0,38	0,00	0,00	0,12	0,00	0,01	0,11	0,00	0,00
Achse 4 - LEADER	13,13	1,11	2,60	2,04	1,95	0,54	2,42	1,07	1,40	0,00
411 Entwicklungsstrategien - Wettbewerbsfähigkeit	0,56	0,124	0,03	0,26			0,14			
412 Entwicklungsstrategien - Umwelt u. Landwirtschaft										
413 Entwicklungsstrategien - Lebensqualität	7,55	0,413	1,82	1,02	0,93	0,14	1,45	0,51	1,27	
421 Umsetzung von Kooperationsprojekten	1,02	0,105	0,29	0,08	0,10	0,17	0,07	0,14	0,07	
431 Arbeit der lokalen Aktionsgruppen	4,01	0,467	0,45	0,68	0,92	0,24	0,76	0,42	0,07	
Technische Hilfe	23,11	1,49	2,34	6,31	4,53	1,54	4,27	1,93	0,64	0,07
Ländliche Entwicklung	1.048,449	64,98	90,63	310,26	175,77	88,11	170,23	103,22	36,78	8,46

Quelle: BMLFUW, AMA

Vollständige Tabelle unter: www.gruenerbericht.at oder www.awi.bmlfuw.gv.at/gb zu finden.

Ausgleichszulage für naturbedingte Nachteile (AZ) - Betriebe, Flächen und Zahlungen im Zeitvergleich

Tabelle 5.2.11

Jahre	Betriebe (1) mit einer Ausgleichs- zulage (AZ)	davon Bergbauern- betriebe	Alle Betriebe (2) mit LF	Anteil AZ- Betriebe an allen Betrieben mit LF in %	Geförderte AZ-Fläche	EU-Mittel	Bundesmittel	Landesmittel	Zahlungen (3)	davon Anteil der Nationalen Beihilfe in Mio. Euro
						in Mio. Euro				
1995	125.827	83.572	223.692	56,3	1.526.875	43,60	100,71	67,14	211,45	26,89
1996	124.350	82.407	218.144	57,0	1.497.066	43,88	97,46	64,98	206,32	23,08
1997	124.922	81.666	212.596	58,8	1.540.505	44,31	98,43	65,64	208,38	21,85
1998	124.246	81.138	207.048	60,0	1.541.301	43,30	98,31	65,55	207,16	21,02
1999	123.086	80.673	201.500	61,1	1.532.663	43,20	97,52	65,03	205,75	20,74
2000	116.735	77.519	197.138	59,2	1.498.679	90,65	66,03	44,02	200,70	19,41
2001	116.954	76.466	192.776	60,7	1.539.249	137,92	85,49	58,40	281,81	6,46
2002	115.605	75.733	188.414	61,4	1.532.936	65,49	129,59	87,75	282,83	6,06
2003	114.501	74.223	184.052	62,2	1.545.068	95,42	110,78	75,25	281,45	5,70
2004	113.228	73.549	179.690	63,0	1.548.153	75,49	122,77	83,17	281,43	5,48
2005	104.400	72.340	175.328	59,5	1.550.294	87,87	111,95	75,81	275,63	
2006	101.930	70.957	170.966	59,6	1.544.123	136,96	82,62	56,20	275,78	
2007	98.647	69.347	166.604	59,2	1.539.429	133,07	83,30	57,20	273,57	
2008	97.039	68.355	162.242	59,8	1.558.747	132,90	83,13	56,87	272,90	
2009	95.701	67.485	157.880	60,6	1.561.841	132,49	82,86	56,59	271,94	
2010	94.067	66.558	153.519	61,3	1.557.258	132,87	82,67	55,83	271,37	
2011	92.759	65.857	149.319	62,1	1.541.757	131,31	81,69	55,64	268,64	
2012 (4)	90.177	64.436	145.119	62,1	1.359.475	124,78	67,82	46,34	238,94	

1) Bis 2004 inklusive der Betriebe mit Nationaler Beihilfe (NB1); ab 2005 ausschließlich AZ-Empfänger.
2) Betriebe mit LF laut Agrarstrukturerhebungen (1995, 1999, 2010); Jahre dazwischen und für die Jahre 2011 und 2012 wurden interpoliert.
3) Die Summe der Zahlungen für die naturbedingten Nachteile der BergbäuerInnen berücksichtigen alle Rückforderungen und Nachzahlungen auch für die Vorjahre; sie sind daher - soweit notwendig - auf Basis des Fachlichen Berichtes der AMA revidiert worden; Förderungen inklusive Flächenbeitrag 3.
4) Stand: 31. März 2013; Almfutterflächen nur zum Teil berücksichtigt.

Quelle: BMLFUW, AMA - Fachlicher Bericht zum Antragsjahr 2012, mit Stichtag 31.12.2012.

Ausgleichszulage für naturbedingte Nachteile (AZ) 2012 nach Bundesländern (1) (in Mio. Euro)

Tabelle 5.2.12

	Burgenland	Kärnten	Nieder- österreich	Ober- österreich	Salzburg	Steiermark	Tirol	Vorarlberg	Österreich
Anzahl Betriebe	3.179	10.557	17.191	15.455	7.041	22.294	11.477	2.983	90.177
davon BHK-GR 0 (2)	2.939	3.114	3.825	2.089	1.310	10.639	1.206	619	25.741
BHK-GR 1	144	1.623	5.037	7.221	1.405	2.438	2.129	444	20.441
BHK-GR 2	96	2.352	7.209	5.402	2.242	5.133	2.907	988	26.329
BHK-GR 3		2.183	1.063	699	1.348	3.065	2.880	590	11.828
BHK-GR 4		1.285	57	44	736	1.019	2.355	342	5.838
Zahlungen (4)	4.072	30.967	49.538	38.473	22.555	48.971	33.914	9.322	237.812
davon BHK-GR 0	3.739	4.365	5.715	2.736	1.855	8.118	1.613	0.867	29.008
BHK-GR 1	0.148	3.670	12.921	17.562	3.380	5.617	4.427	1.354	49.079
BHK-GR 2	0.185	7.784	26.183	15.881	7.821	17.467	7.957	3.485	86.763
BHK-GR 3		9.187	4.534	2.197	5.883	13.061	9.890	2.268	47.020
BHK-GR 4		5.961	0.185	0.097	3.616	4.708	10.027	1.348	25.942
AZ-Fläche (ha) (3) (4)	60.326	160.255	341.310	236.581	106.859	279.389	129.757	44.998	1.359.475
davon BHK-GR 0	57.529	53.059	73.852	29.873	19.357	99.561	16.676	9.597	359.505
BHK-GR 1	1.423	26.055	102.641	120.870	22.345	38.317	28.375	8.435	348.460
BHK-GR 2	1.374	36.739	148.046	78.162	37.254	85.356	35.181	16.251	438.364
BHK-GR 3		30.801	16.400	7.463	19.242	44.629	28.266	7.433	154.233
BHK-GR 4		13.602	372	212	8.661	11.527	21.260	3.282	58.914

1) Ohne Flächenbeitrag 3 (wurde nur in den Bundesländern Burgenland und der Steiermark ausbezahlt); dadurch ergibt sich ein Unterschied zu Tabelle 5.2.11.
2) Berghöfekataster (BHK)-Punkte-Gruppe (siehe auch Begriffsbestimmungen):
3) Geförderte AZ-Fläche (Summe aus AZ-Futterfläche und AZ-Sonstige Fläche)
0 = 0 BHK-Punkte
1 = 1 bis 90 BHK-Punkte
2 = 91 bis 180 BHK-Punkte
3 = 181 bis 270 BHK-Punkte
4 = über 270 BHK-Punkte.
4) Almfutterflächen nur zum Teil berücksichtigt.

Quelle: BMLFUW, AMA, INVEKOS-Daten mit Stand vom März 2013; LFRZ-Auswertung L012.

EU-Ausgleichszulage (AZ) - Berghöfekataster (BHK), Bewertungsschema

Tabelle 5.2.13

Tabelle unter: www.gruenerbericht.at oder www.awi.bmlfuw.gv.at/gb zu finden.

Agrarumweltmaßnahme (ÖPUL) - Betriebe, Flächen und Leistungsabteilungen im Zeitvergleich Tabelle 5.2.14

Jahre	Betriebe (1) im ÖPUL	Alle Betriebe (2) mit LF	Anteil an allen Betrieben mit LF in %	ÖPUL-Fläche (3) in ha	LFAim (4) in ha	Anteil an der LFAim in Prozent	EU-Mittel	Bundesmittel	Landesmittel	Leistungs- abteilungen (5)
							in Mio. Euro			
1995	175.137	223.692	78,3	2.302.968	2.568.183	88,2	247,82	167,88	111,92	527,62
1996	166.357	218.144	76,3	2.326.031	2.564.637	88,9	293,56	180,08	120,06	593,71
1997	163.716	212.596	77,0	2.230.429	2.561.091	86,3	259,35	159,89	106,62	525,86
1998	163.423	207.048	78,9	2.253.994	2.557.545	87,0	269,08	167,70	111,80	548,58
1999	160.944	201.500	79,9	2.214.872	2.553.998	86,6	271,98	168,05	112,03	552,06
2000	145.717	197.138	73,9	2.117.197	2.507.634	83,7	268,06	165,22	110,15	543,42
2001	137.537	192.776	71,3	2.250.930	2.500.442	88,2	289,35	176,78	117,93	584,06
2002	136.381	188.414	72,4	2.257.128	2.493.250	88,3	300,24	183,90	122,69	606,83
2003	135.157	184.052	73,4	2.257.263	2.486.058	88,3	311,02	190,80	127,22	629,05
2004	134.114	179.690	74,6	2.263.457	2.478.866	88,8	317,41	195,08	130,17	642,66
2005	133.096	175.328	75,9	2.254.643	2.471.674	88,8	322,48	198,63	132,54	653,65
2006	126.600	170.966	74,0	2.220.477	2.464.482	87,6	317,83	195,26	130,29	643,38
2007	120.547	166.604	72,4	2.195.316	2.457.290	88,9	255,87	152,60	101,40	509,87
2008	118.887	162.242	73,3	2.199.578	2.450.098	89,1	264,12	155,05	103,37	522,55
2009	117.771	157.880	74,6	2.202.586	2.442.906	89,2	277,72	162,81	108,54	549,08
2010	116.122	153.519	75,6	2.197.040	2.474.895	89,0	281,16	163,68	109,12	553,96
2011	114.508	149.319	76,7	2.189.811	2.435.714	89,4	278,78	162,24	108,16	549,18
2012	110.274	145.119	76,0	2.163.703	2.428.522	89,1	283,86	145,48	96,99	526,33

1) Alle Betriebe, die im betreffenden Jahr eine Prämie erhalten haben, jeweils zum Auswertungsstand des betreffenden Jahres.

2) Betrieben mit LF laut Agrarstrukturerhebungen (1995, 1999, 2010); die übrigen Jahre wurden interpoliert.

3) Ohne Almfläche; Flächen von 1997 bis 2000 errechnet aus den Maßnahmen Elementarförderung, Regionalprojekte Niederösterreich und Steiermark; Fläche für 2001 bis 2009 direkt aus Datenbank L010_Flächen ermittelt.

4) LF ohne Almflächen laut Agrarstrukturerhebung 1995, 1999 und 2010; Jahre dazwischen wurden interpoliert.

5) Die Leistungsabteilungen berücksichtigen alle Rückforderungen und Nachzahlungen auch für die Vorjahre; sie sind daher - soweit notwendig - auf Basis des Fachlichen Berichtes der AMA revidiert worden; daher kann der Wert "Leistungsabteilung" in Tabelle 5.1.23 vom Wert in dieser Tabelle abweichen.

Quelle: BMLFUW, AMA

Agrarumweltmaßnahme (ÖPUL, M 214) - Flächen, Betriebe und Leistungsabteilungen 2012 (1)

Tabelle 5.2.15

Untermaßnahmen	Österreich	Verteilung nach Bundesländern								
		Burgenland	Kärnten	Nieder- österreich	Ober- österreich	Salzburg	Steiermark	Tirol	Vorarlberg	Wien
Einbezogene Flächen im Rahmen der Agrarumweltmaßnahme, in ha (2)										
1 Biologische Wirtschaftsweise	413.856	42.597	26.237	132.679	69.880	52.164	54.157	29.137	6.118	886
2 Umweltgerechte Bewirtschaftung (UBAG)	1.254.139	105.665	80.551	499.000	289.192	46.129	138.187	66.315	25.576	3.523
3 Verzicht Betriebsmittel Ackerflächen	5.402	308	562	1.860	1.600	106	879	82	6	
4 Verzicht Betriebsmittel Grünlandflächen	387.586	1.842	52.951	23.409	111.403	35.372	88.923	55.277	18.394	15
5 Verzicht Fungizide auf Getreideflächen	152.520	17.201	1.538	108.701	21.418	213	1.986	185	32	1.245
6 Heil- und Gewürzpflanzen und Alternativen	4.002	207		2.921	825		36			13
7 Integrierte Produktion Ackerflächen	69.213	5.929	141	51.725	5.832	1	4.556	421	27	581
8 Erosionsschutz Obst und Hopfen	11.216	704	38	1.370	601	0	8.257	117	45	83
9 Integrierte Produktion Obst und Hopfen	8.556	492	28	744	491	0,5	6.568	106	43	83
10 Erosionsschutz Wein	36.504	9.754	24	22.762	2		3.734	1	10	218
11 Integrierte Produktion Wein	33.077	8.813	11	21.146			2.842	2	7	255
12 Integrierte Produktion geschützter Anbau	239	85	1	20	0,2		12	2	2	117
13 Silageverzicht	112.537		6.957	2.069	13.218	34.003	12.963	27.927	15.400	
14 Erhaltung von Streuobstbeständen	8.673	6	814	976	4.053	76	2.113	129	505	
15 Mahd von Steillflächen	146.485	7	22.939	12.875	21.480	17.022	34.987	28.634	8.537	3
16 Bewirtschaftung von Bergmähdern	1.733		304		9	177	0	1.168	75	
17 Alpung und Behirtung	99.391		16.569	2.730	1.614	20.495	21.033	27.411	9.539	
18 Ökopunkte	131.810			131.810						
19 Begrünung von Ackerflächen	426.539	53.828	18.160	223.155	102.164	1.932	22.271	2.720	979	1.329
20 Mulch- und Direktsaat	142.845	11.880	1.371	88.019	38.745	59	2.250		8	513
21 Regionalprojekt Salzburg	28.172					28.172				
22 Vorbeugender Boden- und Gewässerschutz	156.007	32.617	4.691	49.542	60.166		7.344			1.647
23 Auswaschungsgefährdete Ackerflächen	107	26		73	6		2			
24 Untersaat bei Mais	31	8	7	0,1	7	9				
25 Verlustarme Ausbringung von Gülle (3)	2.256.253	98.011	76.693	708.511	1.031.984	22.299	271.972	18.749	17.033	11.000
26 Seltene Nutztierassen (4)	32.694	446	4.008	4.250	2.656	5.625	4.829	9.868	1.012	
27 Seltene landwirtschaftliche Kulturpflanzen	10.218	2.019	289	5.937	1.579	4	310	12	30	38
28 Naturschutzmaßnahmen	81.240	11.818	11.932	26.438	5.089	4.583	8.767	5.917	6.686	10
29 Tierschutzmaßnahme (5)	585.796	3.077	98.287		81.706	93.855	152.218	114.151	42.502	
ÖPUL-Flächen LF, ohne Almen	2.163.703	173.128	142.307	861.729	485.171	100.076	255.837	100.587	39.864	5.004
Teilnehmende Betriebe im Rahmen der Agrarumweltmaßnahme (1)										

Agrarumweltmaßnahme (ÖPUL, M 214) - Flächen, Betriebe und Leistungsabteilungen 2012 (1)

Tabelle 5.2.15

Untermaßnahmen	Österreich	Verteilung nach Bundesländern								
		Burgenland	Kärnten	Nieder- österreich	Ober- österreich	Salzburg	Steiermark	Tirol	Vorarlberg	Wien
Teilnehmende Betriebe im Rahmen der Agrarumweltmaßnahme (1)										
1 Biologische Wirtschaftsweise	20.454	895	1.347	4.444	3.814	3.592	3.246	2.644	448	24
2 Umweltgerechte Bewirtschaftung (UBAG)	63.309	2.792	6.552	13.757	15.140	3.778	10.357	8.420	2.441	72
3 Verzicht Betriebsmittel Ackerflächen	2.652	40	349	402	903	127	523	299	9	
4 Verzicht Betriebsmittel Grünlandflächen	35.909	223	5.080	2.266	8.916	3.081	7.212	7.204	1.925	2
5 Verzicht Fungizide auf Getreideflächen	14.005	1.256	469	6.388	4.835	54	786	162	11	44
6 Heil- und Gewürzpflanzen und Alternativen	698	39		512	137		8			2
7 Integrierte Produktion Ackerflächen	7.127	476	11	4.941	811	1	783	48	5	51
8 Erosionsschutz Obst und Hopfen	2.068	164	12	428	104	1	1.282	60	14	3
9 Integrierte Produktion Obst und Hopfen	1.301	82	5	165	70	1	916	49	11	2
10 Erosionsschutz Wein	7.153	1.518	12	4.453	1		1.124	1	4	40
11 Integrierte Produktion Wein	5.627	1.269	5	3.667			641	2	2	41
12 Integrierte Produktion geschützter Anbau	182	45	1	11	2		23	1	1	98
13 Silageverzicht	9.833		984	168	844	2.366	1.002	3.057	1.412	
14 Erhaltung von Streuobstbeständen	15.524	12	1.458	1.606	7.306	223	3.854	432	633	
15 Mahd von Steiflächen	40.939	5	5.523	2.557	7.625	4.721	9.392	8.746	2.369	1
16 Bewirtschaftung von Bergmähdern	1.174		260		7	114	1	772	20	
17 Alpung und Behirtung	3.278		624	61	90	570	1.084	610	239	
18 Ökopunkte	6.400			6.400						
19 Begrünung von Ackerflächen	47.464	3.385	3.618	17.064	16.244	711	4.888	1.242	242	70
20 Mulch- und Direktsaat	14.370	914	78	7.689	5.371	11	258		2	47
21 Regionalprojekt Salzburg	1.984					1.984				
22 Vorbeugender Boden- und Gewässerschutz	4.249	540	164	1.042	2.144		335			24
23 Auswaschungsgefährdete Ackerflächen	26	11		11	3		1			
24 Untersaat bei Mais	8	3	2	1	1	1				
25 Verlustarme Ausbringung von Gülle	2.915	72	78	932	1.346	26	400	40	20	1
26 Seltene Nutztierassen	4.389	25	547	350	307	953	466	1.562	179	
27 Seltene landwirtschaftliche Kulturpflanzen	2.912	430	77	1.495	726	1	144	13	13	13
28 Naturschutzmaßnahmen	22.873	2.581	2.744	6.333	2.362	1.752	3.073	1.852	2.173	3
29 Tierschutzmaßnahme	36.228	106	6.086		4.820	5.439	8.826	8.594	2.357	
Alle Betriebe im ÖPUL	110.274	5.225	9.852	29.009	24.191	7.603	19.194	11.785	3.186	229
Leistungsabteilungen im Rahmen der Agrarumweltmaßnahme (in Mio. Euro) (6)										
1 Biologische Wirtschaftsweise	99,75	11,94	5,84	33,17	17,05	11,30	12,85	5,96	1,22	0,42
2 Umweltgerechte Bewirtschaftung (UBAG)	109,12	8,57	7,35	41,85	25,88	4,30	12,49	5,97	2,42	0,29
3 Verzicht Betriebsmittel Ackerflächen	0,62	0,03	0,06	0,21	0,18	0,01	0,10	0,01	0,00	
4 Verzicht Betriebsmittel Grünlandflächen	18,78	0,08	2,53	1,16	5,52	1,69	4,28	2,63	0,89	0,00
5 Verzicht Fungizide auf Getreideflächen	3,79	0,43	0,04	2,70	0,53	0,01	0,05	0,00	0,00	0,03
6 Heil- und Gewürzpflanzen und Alternativen	0,66	0,03		0,49	0,12		0,01			0,00
7 Integrierte Produktion Ackerflächen	11,99	1,03	0,03	8,64	0,96	0,00	1,09	0,11	0,01	0,12
8 Erosionsschutz Obst und Hopfen	2,58	0,16	0,01	0,30	0,13	0,00	1,93	0,03	0,01	0,02
9 Integrierte Produktion Obst und Hopfen	2,55	0,14	0,01	0,22	0,15	0,00	1,96	0,03	0,01	0,02
10 Erosionsschutz Wein	5,27	1,22	0,01	3,02	0,00		0,99	0,00	0,00	0,03
11 Integrierte Produktion Wein	13,16	3,50	0,00	8,42			1,13	0,00	0,00	0,10
12 Integrierte Produktion geschützter Anbau	0,66	0,21	0,00	0,06	0,00		0,02	0,00	0,00	0,36
13 Silageverzicht	17,85		0,96	0,31	2,15	5,47	2,05	4,43	2,48	
14 Erhaltung von Streuobstbeständen	1,03	0,00	0,10	0,12	0,48	0,01	0,25	0,02	0,06	
15 Mahd von Steiflächen	25,73	0,00	4,12	1,97	2,99	3,21	5,70	6,13	1,62	0,00
16 Bewirtschaftung von Bergmähdern	0,80		0,13		0,00	0,07	0,00	0,57	0,03	
17 Alpung und Behirtung	8,62		1,14	0,20	0,11	1,78	1,52	2,81	1,05	
18 Ökopunkte	37,43			37,43						
19 Begrünung von Ackerflächen	64,98	7,87	2,59	34,66	15,79	0,26	3,13	0,37	0,13	0,19
20 Mulch- und Direktsaat	5,66	0,46	0,05	3,48	1,54	0,00	0,09		0,00	0,02
21 Regionalprojekt Salzburg	3,37					3,37				
22 Vorbeugender Boden- und Gewässerschutz	8,03	1,50	0,26	2,43	3,35		0,42			0,07
23 Auswaschungsgefährdete Ackerflächen	0,03	0,01		0,02	0,00		0,00			
24 Untersaat bei Mais	0,00	0,00	0,00	0,00	0,00	0,00				
25 Verlustarme Ausbringung von Gülle	2,25	0,10	0,08	0,71	1,03	0,02	0,27	0,02	0,02	0,01
26 Seltene Nutztierassen	4,54	0,04	0,57	0,67	0,44	0,69	0,85	1,13	0,15	
27 Seltene landwirtschaftliche Kulturpflanzen	1,32	0,26	0,03	0,79	0,19	0,00	0,04	0,00	0,00	0,01
28 Naturschutzmaßnahmen	41,82	6,14	5,47	13,47	2,57	2,64	5,12	3,17	3,24	0,00
29 Tierschutzmaßnahme	33,91	0,16	5,82		4,43	5,38	8,93	6,73	2,48	
Leistungsabteilungen	526,33	43,87	37,20	196,51	85,61	40,22	65,27	40,12	15,83	1,70

1) Inklusive der noch 98 Betriebe im ÖPUL 2000, die alle an der Untermaßnahme 28, Naturschutz teilnehmen; Prämienvolumen 0,17 Mio. Euro; aufgrund der noch laufenden Futterflächenfeststellung auf den Almen sind rund 15 Mio. Euro der Untermaßnahme Alpung und Behirtung (Stand April 2013) noch nicht ausbezahlt worden.

2) Summenbildung bei Flächen und Betrieben wegen Mehrfachnennungen nicht möglich.

3) Zu dieser Maßnahme ist keine Flächenangabe möglich, da die Auszahlung der Prämie auf Basis Kubikmeter Gülle durchgeführt wird.

4) Zu dieser Maßnahme ist keine Flächenangabe möglich, da die Tiere gefördert werden. Bei der angegebenen Zahl handelt es sich um die geförderten Tiere.

5) Zu dieser Maßnahme ist keine Flächenangabe möglich; es ist die Zahl der geförderten Tiere angegeben.

6) Angabe "0,00": Förderbetrag vorhanden, aber zu niedrig, um ihn tabellarisch darzustellen.

Quelle: BMLFUW; AMA, INVEKOS-Daten mit Stand April 2013; LFRZ-Auswertung L008.

Vollständige Tabelle unter: www.gruenerbericht.at oder www.swi.bmlfuw.gv.at/gb zu finden.

Agrarumweltmaßnahme (ÖPUL) - Untermaßnahmen im Zeitvergleich seit 1995 (1)

Tabelle 5.2.16

Tabelle unter: www.gruenerbericht.at oder www.awi.bmlfuw.gv.at/gb zu finden.**Agrarumweltmaßnahme (ÖPUL) - Flächen nach Kulturarten**

Tabelle 5.2.17

Tabelle unter: www.gruenerbericht.at oder www.awi.bmlfuw.gv.at/gb zu finden.**Agrarumweltmaßnahme (ÖPUL) - Prämien in Euro je Hektar förderbare Fläche**

Tabelle 5.2.18

Tabelle unter: www.gruenerbericht.at oder www.awi.bmlfuw.gv.at/gb zu finden.**Agrarumweltmaßnahme (ÖPUL) - Untermaßnahme Erosionsschutz Wein**

Tabelle 5.2.19

Tabelle unter: www.gruenerbericht.at oder www.awi.bmlfuw.gv.at/gb zu finden.**Agrarumweltmaßnahme (ÖPUL) - Untermaßnahme Mahd von Steiflächen**

Tabelle 5.2.20

Tabelle unter: www.gruenerbericht.at oder www.awi.bmlfuw.gv.at/gb zu finden.**Agrarumweltmaßnahme (ÖPUL) - Untermaßnahme Begrünung von Ackerflächen**

Tabelle 5.2.21

Tabelle unter: www.gruenerbericht.at oder www.awi.bmlfuw.gv.at/gb zu finden.**Naturschutzmaßnahme: Flächen, Betriebe und Prämien nach Bundesländer**

Tabelle 5.2.22

Tabelle unter: www.gruenerbericht.at oder www.awi.bmlfuw.gv.at/gb zu finden.**Untermaßnahme seltene Nutztierassen nach Bundesländer**

Tabelle 5.2.23

Tabelle unter: www.gruenerbericht.at oder www.awi.bmlfuw.gv.at/gb zu finden.**Untermaßnahme seltene landwirtschaftliche Kulturpflanzen nach Bundesländer**

Tabelle 5.2.24

Tabelle unter: www.gruenerbericht.at oder www.awi.bmlfuw.gv.at/gb zu finden.**Berufsbildung und Informationsmaßnahmen (M 111), Ausbildung und Information (M331)**

Tabelle 5.2.25

Tabelle unter: www.gruenerbericht.at oder www.awi.bmlfuw.gv.at/gb zu finden.**Niederlassungsprämie für JunglandwirtInnen (M 112)**

Tabelle 5.2.26

Tabelle unter: www.gruenerbericht.at oder www.awi.bmlfuw.gv.at/gb zu finden.**Modernisierung landwirtschaftlicher Betriebe (M 121)**

Tabelle 5.2.27

Tabelle unter: www.gruenerbericht.at oder www.awi.bmlfuw.gv.at/gb zu finden.**Lokale Aktionsgruppen 2007-2013 in Österreich**

Tabelle 5.2.28

Tabelle unter: www.gruenerbericht.at oder www.awi.bmlfuw.gv.at/gb zu finden.**5.3 Sonstige Maßnahmen****Agrarinvestitionskredit (AIK)-Anträge 2012 (in Euro)**

Tabelle 5.3.1

Bundesland	Maßnahme	Zinsenzuschuss in Prozent	Betriebe	Genehmigtes Kreditvolumen
Österreich	Konsolidierung	50	56	4.980.500
	AIK	36	377	39.216.100
	AIK	50	1.388	127.052.513
			1.821	171.249.113

Quelle: BMLFUW.

Vollständige Tabelle unter: www.gruenerbericht.at oder www.awi.bmlfuw.gv.at/gb zu finden.

Land- und forstwirtschaftliche Schulstatistik sowie Universität und Hochschule Tabelle 5.3.2

Schultypen und Anzahl	'06/07	'07/08	'08/09	'09/10	'10/11	'11/12	'12/13
Universität und Hochschule							
Universität für Bodenkultur	1	1	1	1	1	1	1
Studierende - Wintersemester (1)	6.152	7.067	7.656	8.871	9.961	10.743	11.394
Wissenschaftliches und künstlerisches Personal gesamt (1)	925	964	1.032	1.112	980	939 (2)	1.073 (2)
Hochschule für Agrar- und Umweltpädagogik							
Hochschule für Agrar- und Umweltpädagogik	1	1	1	1	1	1	1
Studierende	156	193	206	301	346	417	436
LehrerInnen	14	18	17	19	21	25	26
Land- und forstwirtschaftliche Schulen							
Höhere landwirtschaftliche Schulen für Lehre und Forschung	10	10	10	10	10	10	10
SchülerInnen	3.163	3.213	3.201	3.342	3.343	3.211	3.397
LehrerInnen (3)	359	372	372	383	393	391	396
Private höherer Schulen	1	1	1	1	1	1	1
SchülerInnen	134	116	117	115	115	125	134
LehrerInnen (3)	20	13	16	15	15	22	23
Höhere forstwirtschaftliche Schulen für Lehre und Forschung	1	1	1	1	1	1	1
SchülerInnen	312	325	332	396	388	398	412
LehrerInnen (3)	33	36	39	40	40	42	43
Land- und forstwirtschaftliche Fachschulen	100	99	99	96	96	93	93
SchülerInnen	12.710	12.980	13.034	13.186	13.755	13.217	13.143
LehrerInnen (3)	1.617	1.681	1.672	1.658	1.630	1.473	1.426
Bundesforstfachschule	1	1	1	1	1	1	1
SchülerInnen	37	28	41	41	43	35	44
LehrerInnen (3)	6	7	8	8	8	7	6
Land- und forstwirtschaftliche Berufsschulen	9	9	9	9	9	8	8
SchülerInnen	1.045	1.310	979	979	936	838	850
LehrerInnen berücksichtigt in den Fachschulen (4)	n.v.	n.v.	n.v.	n.v.	n.v.	n.v.	n.v.
Schulen	122	121	121	118	118	114	114
SchülerInnen aller Schultypen	17.401	17.972	17.704	18.059	18.580	17.824	17.980
LehrerInnen (3)	2.035	2.109	2.107	2.104	2.086	1.935	1.894

Quelle: BMLFUW. Daten betreffend der Universität für Bodenkultur ist die Wissensbilanz des BMWF. Statistik Austria. Bundesrechenzentrum.

Vollständige Tabelle unter: www.gruenerbericht.at oder www.awi.bmlfuw.gv.at/gb zu finden.

Facharbeiter/innen- und Meiter/innenprüfungen Tabelle 5.3.3

Tabelle unter: www.gruenerbericht.at oder www.awi.bmlfuw.gv.at/gb zu finden.

Agrardiesel - Flächen, Betriebe und Vergütungsbeträge (1) Tabelle 5.3.4

Jahre	Österreich	davon								
		Burgenland	Kärnten	Nieder- österreich	Ober- österreich	Salzburg	Steiermark	Tirol	Vorarlberg	Wien
Landwirtschaftlich genutzte Fläche (in ha)										
2009	2.976.731	179.520	285.449	902.632	519.944	209.894	397.300	377.810	98.249	5.934
2010	2.972.762	178.829	286.558	900.825	516.100	212.767	388.014	381.286	102.434	5.948
2011	2.964.940	179.140	281.824	898.793	515.078	209.612	383.484	388.439	102.613	5.958
2012 (2)	2.956.755	179.988	280.468	896.071	514.399	210.019	384.308	384.548	100.565	6.389
Forstwirtschaftlich genutzte Fläche (in ha)										
2009	2.569.386	64.004	318.749	909.744	248.576	136.977	614.472	230.040	42.295	4.528
2010	2.598.138	64.607	327.882	915.408	241.783	139.515	626.918	234.583	42.489	4.954
2011	2.602.726	63.685	329.599	920.282	241.844	139.325	636.736	232.583	33.628	5.046
2012 (2)	2.602.067	63.133	325.120	916.008	243.135	137.533	629.515	229.265	51.002	7.356
Betriebe										
2009	127.597	6.270	11.601	31.986	27.024	7.942	26.952	12.306	3.256	260
2010	125.637	6.026	11.405	31.408	26.530	7.899	26.625	12.268	3.220	256
2011	125.753	5.969	11.537	31.040	26.401	7.938	26.804	12.574	3.231	259
2012 (2)	122.652	5.686	11.281	30.183	25.864	7.844	25.988	12.311	3.238	257
Ausbezahlte Vergütungsbeträge (in Mio. Euro) (3)										
2009	49,277	3,863	3,217	19,706	10,613	1,897	6,905	2,171	0,762	0,143
2010	48,976	3,840	3,232	19,611	10,457	1,901	6,869	2,165	0,764	0,139
2011	49,958	3,952	3,285	20,060	10,602	1,931	6,987	2,232	0,760	0,148
2012 (2)	49,986	3,927	3,247	19,868	10,797	1,910	7,054	2,228	0,800	0,155

1) Flächen bzw. Auszahlungen umfassen den Pauschalbetrag und die Vergütung nach dem tatsächlichen Verbrauch.
2) Vorläufige Werte.
3) Vergütung der Mineralölsteuer erfolgt auf Basis der Novelle des Mineralölsteuergesetzes BGBl. I Nr. 830/1994 idF BGBl. I Nr. 180/2004.
Quelle: BMLFUW, Abteilung II 5, Stand Juni 2013, LFRZ-Auswertung L052.

Vollständige Tabelle unter: www.gruenerbericht.at oder www.awi.bmlfuw.gv.at/gb zu finden.

AMA-Gütesiegelprogramme - teilnehmende Betriebe

Tabelle 5.3.5

Tabelle unter: www.gruenerbericht.at oder www.awi.bmlfuw.gv.at/gb zu finden.**Agrarmarketingbeiträge (1)**

Tabelle 5.3.6

Produkt	2006	2007	2008	2009	2010	2011	2012
	in Millionen Euro						
Milch	7,753	7,783	8,295	8,151	8,281	8,567	8,365
Rinder	2,114	2,182	2,203	2,107	1,902	1,873	1,951
Schweine	4,454	5,392	4,701	4,125	3,757	3,771	3,406
Kälber	0,101	0,103	0,101	0,086	0,085	0,081	0,067
Schafe, Lämmer	0,046	0,080	0,107	0,079	0,066	0,072	0,067
Schlachtgeflügel	0,381	0,485	0,453	0,521	0,523	0,504	0,467
Legehennen	0,517	0,674	0,626	0,590	0,699	0,782	0,926
Obst	0,793	0,898	0,761	0,699	0,981	0,876	0,782
Gemüse	0,467	0,472	0,585	0,653	0,905	0,973	0,898
Erdäpfel	0,240	0,254	0,312	0,353	0,585	0,541	0,414
Gartenbauerzeugnisse	0,286	0,294	0,324	0,362	0,350	0,275	0,326
Weinbau	2,817	2,638	2,504	2,585	2,582	2,589	2,579
Weinhandel	0,760	0,797	0,972	0,998	1,067	0,800	1,041
Alle Agrarmarketingbeiträge	20,729	22,052	21,944	21,309	21,783	21,704	21,289
davon für Weinmarketing	3,577	3,435	3,476	3,583	3,649	3,389	3,620
davon für AMA-Marketing Ges.m.b.H.	17,152	18,617	18,468	17,726	18,134	18,315	17,669

1) Jeweils vom 1.1. bis 31.12. des Jahres tatsächlich erlöste Beiträge.

2) In den Jahre 1995 und 1996 liegt für Obst und Gemüse nur einen Gesamtbetrag vor, erst ab dem Jahr 1997 wurde der Betrag aufgeteilt.

Quelle: Agrarmarkt Austria

Kontrollaktivitäten der AMA (Zahl der Prüfberichte) (1)

Tabelle 5.3.7

Bilanzposten	2007	2008	2009	2010	2011	2012
Pflanzlicher Bereich	35.170	31.367	32.288	32.478	33.822	30.702
ÖPUL (Maßnahmensumme)	10.742	7.224	8.213	8.135	8.368	7.558
Ausgleichszulage und BHK	10.823	9.674	10.399	11.730	11.396	10.362
Kulturpflanzenausgleich						
Betriebsprämie	7.600	7.398	7.727	7.483	8.090	7.071
Ländliche Entwicklung	1.863	2.823	2.487	1.145	1.050	868
Achse I		635	1.072	203	391	257
Achse II		102	198	74	72	47
Achse III		169	199	187	120	176
Achse IV		27	145	55	49	78
Tierischer Bereich	11.319	10.607	10.257	9.806	8.756	8.231
Rinderkennzeichnung						
Klassifizierung Rindfleisch	2.274	2.279	2.148	1.677	1.746	1.837
Rinderprämie	6.870	6.130	6.279	6.068	5.015	5.133
Sonderprämie männliche Rinder						
Schlachtprämie für Schlachthöfe	1.143	837	757	771	4	
Schlachtprämie für Landwirte						
Cross Compliance	23.080	23.947	24.399	24.724	23.402	22.002
Rinderkennzeichnung	8.092	7.023	7.109	6.888	5.089	5.196
Grundwasserschutz	1.680	1.717	1.683	1.760	1.839	1.721
Schutz der Gewässer vor Verunreinigung durch Nitrat	1.734	1.759	1.728	1.777	1.883	1.741
Milch	3.708	2.801	2.490	2.793	3.261	3.425
Direktvermarktungsquoten	1.216	990	759	927	1.356	1.260
Erzeuger Prüfung A-Quote	1.004	994	1.381	1.549	1.760	1.855
Milchfettverarbeitung	642	1.000				
Private Lagerung Butter			121	54	2	10
Sonstige	3.801	3.122	2.516	3.546	3.638	3.596
Zahl der Prüfberichte	78.941	74.667	75.437	74.492	73.929	68.824

1) Ausgewählte Positionen.

Quelle: BMLFUW, AMA.

5.4 Verteilung der Direktzahlungen (Darstellung gem. § 9 (3a) Landwirtschaftsgesetz)

Betriebsprämie 2012

Tabelle 5.4.1

Größenklassen (in Euro)	Zahl der Förderungsfälle	Zahl der Förderungsfälle in Prozent	Ausbezahlte Förderungen in Euro	Ausbezahlte Förderungen in Prozent	Durchschnittlicher Betrag/Fall in Euro
0 - 5.000	70.942	65,30	120.420.420	19,80	1.697
5.000 - 10.000	19.657	18,09	139.413.911	22,92	7.092
10.000 - 15.000	8.570	7,89	104.194.980	17,13	12.158
15.000 - 20.000	4.104	3,78	70.593.802	11,61	17.201
20.000 - 25.000	2.154	1,98	47.979.428	7,89	22.275
25.000 - 30.000	1.199	1,10	32.720.776	5,38	27.290
30.000 - 40.000	1.241	1,14	42.182.800	6,94	33.991
40.000 - 50.000	388	0,36	17.130.578	2,82	44.151
50.000 - 60.000	154	0,14	8.362.758	1,38	54.304
60.000 - 70.000	88	0,08	5.634.056	0,93	64.023
70.000 - 100.000	65	0,06	5.329.676	0,88	81.995
100.000 -	73	0,07	14.202.457	2,34	194.554
Österreich	108.635	100,00	608.165.643	100,00	5.598

Vollständige Tabelle unter: www.gruenerbericht.at oder www.awi.bmlfuw.gv.at/gb zu finden.

Tierprämien 2012 (1)

Tabelle 5.4.2

Größenklassen (in Euro)	Zahl der Förderungsfälle	Zahl der Förderungsfälle in Prozent	Ausbezahlte Förderungen in Euro	Ausbezahlte Förderungen in Prozent	Durchschnittlicher Betrag/Fall in Euro
0 - 5.000	57.045	96,35	78.509.889	82,82	1.376
5.000 - 10.000	1.859	3,14	11.985.896	12,64	6.447
10.000 - 15.000	220	0,37	2.562.615	2,70	11.648
15.000 - 20.000	42	0,07	713.395	0,75	16.986
20.000 - 25.000	18	0,03	396.565	0,42	22.031
25.000 - 30.000	8	0,01	216.840	0,23	27.105
mehr als 30.000	12	0,02	409.678	0,43	139.871
Österreich	59.204	100,00	94.794.878	100,00	1.601

1) Umfasst die Mutterkuh- und die Milchkuhprämie.

Die Summe der Bundesländerwerte kann auf Grund von Rundungsdifferenzen von der Gesamtsumme geringfügig abweichen.

Quelle: BMLFUW; AMA; INVEKOS-Daten mit Stand Mai 2013; LFRZ-Auswertung L047.

Vollständige Tabelle unter: www.gruenerbericht.at oder www.awi.bmlfuw.gv.at/gb zu finden.

Ausgleichszulage für benachteiligte Gebiete 2012 (1)

Tabelle 5.4.3

Größenklassen (in Euro)	Zahl der Förderungsfälle	Zahl der Förderungsfälle in Prozent	Ausbezahlte Förderungen in Euro	Ausbezahlte Förderungen in Prozent	Durchschnittlicher Betrag/Fall in Euro
0 - 5.000	78.152	86,67	158.438.406	66,31	2.027
5.000 - 10.000	11.397	12,64	73.153.375	30,62	6.419
10.000 - 15.000	599	0,66	6.852.608	2,87	11.440
15.000 - 20.000	26	0,03	430.097	0,18	16.542
20.000 - 25.000	3	0,00	61.986	0,03	20.662
Österreich	90.177	100,00	238.936.473	100,00	2.650

1) Ohne Flächenbeitrag 3.

2) Die Summe der Bundesländerwerte kann aufgrund von Rundungsdifferenzen von der Gesamtsumme geringfügig abweichen. Aufgrund der noch laufenden Futterflächenfeststellung auf den Almen sind für 2012 noch nicht alle Mittel ausbezahlt worden.

Quelle: BMLFUW; AMA; INVEKOS-Daten mit Stand Mai 2013; LFRZ-Auswertung L012.

Vollständige Tabelle unter: www.gruenerbericht.at oder www.awi.bmlfuw.gv.at/gb zu finden.

Agrarumweltmaßnahme 2012 (ÖPUL) (1)**Tabelle 5.4.4**

Größenklassen (in Euro)	Zahl der Förderungsfälle	Zahl der Förderungsfälle in Prozent	Ausbezahlte Förderungen in Euro	Ausbezahlte Förderungen in Prozent	Durchschnittlicher Betrag/Fall in Euro
0 - 5.000	75.869	68,80	154.331.924	29,32	2.034
5.000 - 10.000	22.066	20,01	154.471.057	29,35	7.000
10.000 - 15.000	6.961	6,31	84.037.825	15,97	12.073
15.000 - 20.000	2.729	2,47	46.802.755	8,89	17.150
20.000 - 25.000	1.154	1,05	25.667.250	4,88	22.242
25.000 - 30.000	565	0,51	15.372.914	2,92	27.209
30.000 - 40.000	507	0,46	17.342.161	3,29	34.205
40.000 - 50.000	195	0,18	8.613.235	1,64	44.170
50.000 - 60.000	90	0,08	4.880.510	0,93	54.228
60.000 - 70.000	38	0,03	2.460.280	0,47	64.744
70.000 - 100.000	53	0,05	4.261.220	0,81	80.400
100.000 -	48	0,04	8.084.869	1,54	168.435
Österreich	110.275	100,00	526.326.000	100,00	4.773

1) Die Summe der Bundesländerwerte kann aufgrund von Rundungsdifferenzen von der Gesamtsumme geringfügig abweichen. Aufgrund der noch laufenden Futterflächenfeststellung auf den Almen sind für 2012 noch nicht alle Mittel ausbezahlt worden.

Quelle: BMLFUW; AMA; INVEKOS-Daten mit Stand Mai 2013; LFRZ-Auswertung L008.

Vollständige Tabelle unter: www.gruenerbericht.at oder www.awi.bmlfuw.gv.at/gb zu finden.

Alle über INVEKOS abgewickelten Zahlungen 2012 (1)**Tabelle 5.4.5**

Größenklassen (in Euro)	Zahl der Förderungsfälle	Zahl der Förderungsfälle in Prozent	Ausbezahlte Förderungen in Euro	Ausbezahlte Förderungen in Prozent	Durchschnittlicher Betrag/Fall in Euro
Burgenland					
0 - 5.000	2.642	46,19	5.079.062	5,26	1.922
5.000 - 10.000	876	15,31	6.246.082	6,47	7.130
10.000 - 15.000	465	8,13	5.728.126	5,94	12.319
15.000 - 20.000	315	5,51	5.514.029	5,72	17.505
20.000 - 25.000	230	4,02	5.159.871	5,35	22.434
25.000 - 30.000	190	3,32	5.207.366	5,40	27.407
30.000 - 40.000	278	4,86	9.662.014	10,01	34.755
40.000 - 50.000	214	3,74	9.567.688	9,92	44.709
50.000 - 60.000	161	2,81	8.741.547	9,06	54.295
60.000 - 70.000	124	2,17	8.010.450	8,30	64.600
70.000 - 100.000	145	2,53	11.898.696	12,33	82.060
100.000 -	80	1,40	15.666.809	16,24	195.835
Burgenland	5.720	100,00	96.481.741	100,00	16.867
Kärnten					
0 - 5.000	4.260	37,38	9.701.692	8,28	2.277
5.000 - 10.000	2.768	24,29	20.486.877	17,49	7.401
10.000 - 15.000	1.902	16,69	23.358.985	19,94	12.281
15.000 - 20.000	1.025	8,99	17.689.071	15,10	17.258
20.000 - 25.000	577	5,06	12.868.520	10,98	22.302
25.000 - 30.000	344	3,02	9.333.717	7,97	27.133
30.000 - 40.000	272	2,39	9.252.919	7,90	34.018
40.000 - 50.000	118	1,04	5.242.517	4,47	44.428
50.000 - 60.000	70	0,61	3.803.716	3,25	54.339
60.000 - 70.000	19	0,17	1.241.071	1,06	65.320
70.000 - 100.000	26	0,23	2.139.375	1,83	82.284
100.000 -	15	0,13	2.040.627	1,74	136.042
Kärnten	11.396	100,00	117.159.087	100,00	10.281
Niederösterreich					
0 - 5.000	7.285	23,71	15.242.986	2,89	2.092
5.000 - 10.000	5.519	17,96	41.377.959	7,84	7.497
10.000 - 15.000	4.825	15,70	59.846.727	11,34	12.403
15.000 - 20.000	3.619	11,78	62.919.162	11,93	17.386
20.000 - 25.000	2.729	8,88	60.986.911	11,56	22.348
25.000 - 30.000	1.898	6,18	51.918.927	9,84	27.355
30.000 - 40.000	2.231	7,26	76.879.771	14,57	34.460
40.000 - 50.000	1.241	4,04	55.211.119	10,46	44.489
50.000 - 60.000	650	2,12	35.407.038	6,71	54.472
60.000 - 70.000	313	1,02	20.214.076	3,83	64.582
70.000 - 100.000	277	0,90	22.285.192	4,22	80.452
100.000 -	142	0,46	25.292.782	4,79	178.118
Niederösterreich	30.729	100,00	527.582.650	100,00	17.169

Alle über INVEKOS abgewickelten Zahlungen 2012 (1)

Tabelle 5.4.5

Größenklassen (in Euro)	Zahl der Förderungsfälle	Zahl der Förderungsfälle in Prozent	Ausbezahlte Förderungen in Euro	Ausbezahlte Förderungen in Prozent	Durchschnittlicher Betrag/Fall in Euro
Oberösterreich					
0 - 5.000	8.472	31,94	18.273.949	6,19	2.157
5.000 - 10.000	6.069	22,88	45.263.276	15,34	7.458
10.000 - 15.000	4.870	18,36	60.090.171	20,36	12.339
15.000 - 20.000	3.069	11,57	53.028.241	17,97	17.279
20.000 - 25.000	1.761	6,64	39.203.208	13,28	22.262
25.000 - 30.000	1.027	3,87	27.913.577	9,46	27.180
30.000 - 40.000	821	3,10	28.055.515	9,51	34.172
40.000 - 50.000	259	0,98	11.489.280	3,89	44.360
50.000 - 60.000	86	0,32	4.692.017	1,59	54.558
60.000 - 70.000	43	0,16	2.788.220	0,94	64.842
70.000 - 100.000	30	0,11	2.446.510	0,83	81.550
100.000 -	15	0,06	1.919.088	0,65	127.939
Oberösterreich	26.522	100,00	295.163.053	100,00	11.129
Salzburg					
0 - 5.000	1.819	23,37	4.777.617	5,45	2.627
5.000 - 10.000	2.325	29,88	17.567.030	20,03	7.556
10.000 - 15.000	1.721	22,12	21.100.591	24,06	12.261
15.000 - 20.000	928	11,92	15.954.357	18,19	17.192
20.000 - 25.000	474	6,09	10.506.879	11,98	22.166
25.000 - 30.000	225	2,89	6.207.978	7,08	27.591
30.000 - 40.000	196	2,52	6.700.709	7,64	34.187
40.000 - 50.000	53	0,68	2.370.457	2,70	44.726
50.000 - 60.000	20	0,26	1.079.405	1,23	53.970
60.000 - 70.000	12	0,15	773.037	0,88	64.420
70.000 - 100.000	9	0,12	669.668	0,76	74.408
Salzburg	7.782	100,00	87.707.728	100,00	11.271
Steiermark					
0 - 5.000	14.007	51,92	26.467.602	12,72	1.890
5.000 - 10.000	5.468	20,27	39.852.126	19,15	7.288
10.000 - 15.000	3.295	12,21	40.432.641	19,43	12.271
15.000 - 20.000	1.918	7,11	33.120.545	15,92	17.268
20.000 - 25.000	984	3,65	21.841.210	10,50	22.196
25.000 - 30.000	569	2,11	15.449.716	7,43	27.152
30.000 - 40.000	469	1,74	15.930.665	7,66	33.967
40.000 - 50.000	155	0,57	6.889.005	3,31	44.445
50.000 - 60.000	55	0,20	2.992.619	1,44	54.411
60.000 - 70.000	23	0,09	1.480.898	0,71	64.387
70.000 - 100.000	28	0,10	2.290.449	1,10	81.802
100.000 -	9	0,03	1.306.773	0,63	145.197
Steiermark	26.980	100,00	208.054.250	100,00	7.711
Tirol					
0 - 5.000	4.939	40,08	12.434.074	12,76	2.518
5.000 - 10.000	3.905	31,69	28.569.356	29,33	7.316
10.000 - 15.000	1.994	16,18	24.244.005	24,89	12.158
15.000 - 20.000	836	6,78	14.265.861	14,64	17.064
20.000 - 25.000	331	2,69	7.345.763	7,54	22.193
25.000 - 30.000	159	1,29	4.316.905	4,43	27.150
30.000 - 40.000	104	0,84	3.500.171	3,59	33.655
40.000 - 50.000	39	0,32	1.724.277	1,77	44.212
50.000 - 60.000	8	0,06	422.261	0,43	52.783
60.000 - 70.000	4	0,03	258.031	0,26	64.508
70.000 - 100.000	4	0,03	333.496	0,34	83.374
Tirol	12.323	100,00	97.414.201	100,00	7.905
Vorarlberg					
0 - 5.000	1.247	37,52	191.953	0,51	154
5.000 - 10.000	749	22,53	5.477.009	14,43	7.312
10.000 - 15.000	468	14,08	5.760.211	15,18	12.308
15.000 - 20.000	330	9,93	5.676.289	14,95	17.201
20.000 - 25.000	207	6,23	4.593.915	12,10	22.193
25.000 - 30.000	143	4,30	3.918.237	10,32	27.400
30.000 - 40.000	122	3,67	4.141.903	10,91	33.950
40.000 - 50.000	36	1,08	1.588.136	4,18	44.115
50.000 - 60.000	16	0,48	856.233	2,26	53.515
60.000 - 70.000	3	0,09	162.206	0,43	54.069
70.000 - 100.000	2	0,06	107.066	0,28	53.533
100.000 -	1	0,03	5.484.134	14,45	5.484.134
Vorarlberg	3.324	100,00	37.957.293	100,00	11.419

Alle über INVEKOS abgewickelten Zahlungen 2012 (1)

Tabelle 5.4.5

Größenklassen (in Euro)	Zahl der Förderungsfälle	Zahl der Förderungsfälle in Prozent	Ausbezahlte Förderungen in Euro	Ausbezahlte Förderungen in Prozent	Durchschnittlicher Betrag/Fall in Euro
Wien					
0 - 5.000	138	57,74	316.014	9,58	2.290
5.000 - 10.000	27	11,30	171.085	5,19	6.336
10.000 - 15.000	10	4,18	127.130	3,85	12.713
15.000 - 20.000	15	6,28	258.229	7,83	17.215
20.000 - 25.000	15	6,28	334.010	10,12	22.267
25.000 - 30.000	7	2,93	191.529	5,81	27.361
30.000 - 40.000	9	3,77	297.144	9,01	33.016
40.000 - 50.000	4	1,67	176.054	5,34	44.014
50.000 - 60.000	4	1,67	217.349	6,59	54.337
60.000 - 70.000	2	0,84	130.405	3,95	65.203
70.000 - 100.000	4	1,67	340.209	10,31	85.052
100.000 -	4	1,67	739.942	22,43	184.985
Wien	239	100,00	3.299.100	100,00	13.804
Österreich (2)					
0 - 5.000	44.809	35,84	92.484.950	6,29	2.064
5.000 - 10.000	27.706	22,16	205.010.801	13,94	7.400
10.000 - 15.000	19.550	15,64	240.688.589	16,36	12.311
15.000 - 20.000	12.055	9,64	208.425.784	14,17	17.290
20.000 - 25.000	7.308	5,85	162.840.288	11,07	22.282
25.000 - 30.000	4.562	3,65	124.457.951	8,46	27.281
30.000 - 40.000	4.502	3,60	154.420.812	10,50	34.300
40.000 - 50.000	2.119	1,69	94.258.533	6,41	44.483
50.000 - 60.000	1.070	0,86	58.212.186	3,96	54.404
60.000 - 70.000	543	0,43	35.058.393	2,38	64.564
70.000 - 100.000	525	0,42	42.510.661	2,89	80.973
100.000 -	266	0,21	52.450.155	3,57	197.181
Österreich	125.015	100,00	1.470.819.102	100,00	11.765

1) Umfasst die Betriebs-, Flächen-, Tier- und Produktprämien sowie die Maßnahmen Ausgleichszulage (AZ) und Agrarumweltmaßnahmen (ÖPUL) aus der Ländlichen Entwicklung. Die Summe aller Förderungen ist größer als die Summe, die sich aus den Tabellen 5.4.1 bis 5.4.4 ergibt, da in der Fördersumme auch noch kleinere Maßnahmen sowie geringfügige Nachzahlungen bzw. Rückforderungen zu den einzelnen Fördermaßnahmen (Betriebsprämie, Ausgleichszulage und ÖPUL) enthalten sind..

2) Die Summe der Bundesländerwerte kann aufgrund von Rundungsdifferenzen von der Gesamtsumme geringfügig abweichen. Aufgrund der noch laufenden Futterflächenfeststellung auf den Almen sind für 2012 noch nicht alle Mittel bei der Betriebsprämie, ÖPUL und AZ ausbezahlt worden.

Quelle: BMLFUW; AMA; INVEKOS-Daten mit Stand Mai 2013; LFRZ-Auswertung L012.

Ländliche Entwicklung 2012 - Achse 1 bis 4 außer OPUL und AZ (1)**Tabelle 5.4.6**

Größenklassen (in Euro)	Zahl der Förderungsfälle	Zahl der Förderungsfälle in Prozent	Ausbezahlte Förderungen in Euro	Ausbezahlte Förderungen in Prozent	Durchschnittlicher Betrag/Fall in Euro
0 - 5.000	42.519	86,06	17.041.923	6,02	401
5.000 - 10.000	1.833	3,71	13.173.147	4,65	7.187
10.000 - 15.000	1.773	3,59	21.559.280	7,61	12.160
15.000 - 20.000	889	1,80	14.733.540	5,20	16.573
20.000 - 25.000	449	0,91	9.985.764	3,52	22.240
25.000 - 30.000	315	0,64	8.637.939	3,05	27.422
30.000 - 40.000	420	0,85	14.518.994	5,13	34.569
40.000 - 50.000	278	0,56	12.389.733	4,37	44.567
50.000 - 60.000	194	0,39	10.680.449	3,77	55.054
60.000 - 70.000	147	0,30	9.479.894	3,35	64.489
70.000 - 100.000	243	0,49	19.958.780	7,05	82.135
100.000 -	345	0,70	131.130.411	46,29	380.088
Österreich	49.405	100,00	283.289.854	100,00	5.734

1) Umfassen alle Zahlungen für die Achsen 1 bis 4 des Programmes Ländliche Entwicklung (inklusive Konvergenzgebiet Burgenland) außer die Zahlungen für die Maßnahmen Ausgleichszulage für benachteiligte Gebiete (siehe Tabelle 5.4.3) und OPUL (siehe Tabelle 5.4.4). Es sind auch die FörderwerberInnen, die keine LandwirtInnen sind, enthalten.

Quelle: BMLFUW; AMA; Stand 31.12.2012; Auswertung E008.

Vollständige Tabelle unter: www.gruenerbericht.at oder www.awi.bmlfuw.gv.at/gb zu finden.

Zahlungen 2012 - INVEKOS und Sonstige (1)**Tabelle 5.4.7**

Größenklassen (in Euro)	Zahl der Förderungsfälle	Zahl der Förderungsfälle in Prozent	Ausbezahlte Förderungen in Euro	Ausbezahlte Förderungen in Prozent	Durchschnittlicher Betrag/Fall in Euro
0 - 5.000	45.254	35,63	94.111.770	5,88	2.080
5.000 - 10.000	26.949	21,22	199.373.616	12,47	7.398
10.000 - 15.000	19.014	14,97	234.229.013	14,64	12.319
15.000 - 20.000	12.085	9,51	209.100.926	13,07	17.303
20.000 - 25.000	7.605	5,99	169.595.200	10,60	22.300
25.000 - 30.000	4.917	3,87	134.258.764	8,39	27.305
30.000 - 40.000	5.144	4,05	176.510.555	11,04	34.314
40.000 - 50.000	2.622	2,06	116.666.437	7,29	44.495
50.000 - 60.000	1.364	1,07	74.329.006	4,65	54.493
60.000 - 70.000	769	0,61	49.774.637	3,11	64.726
70.000 - 100.000	846	0,67	68.766.194	4,30	81.284
100.000 -	444	0,35	72.725.228	4,55	163.796
Österreich	127.013	100,00	1.599.441.346	100,00	12.593

1) In dieser Tabelle sind alle Zahlungen aus der 1. und 2. Säule der GAP einschließlich der Zahlungen aus dem europäischen Fischereifonds (EFF) enthalten. Sie sind geringer als die Summe der Zahlungen in den Tabellen 5.4.5 und 5.4.6. Die Zahlungen, die auf die rund 3.700 sonstigen FörderwerberInnen mit einem Betrag von rund 147 Mio. Euro, und auf die rund 500 Interessensgemeinschaften mit einem Betrag von rund 15 Mio. Euro entfallen, sind in dieser Zusammenstellung nicht enthalten.

Quelle: BMLFUW; AMA; INVEKOS-Daten mit Stand Mai 2013; LFRZ-Auswertung L040.

Vollständige Tabelle unter: www.gruenerbericht.at oder www.awi.bmlfuw.gv.at/gb zu finden.

5.5 Soziale Sicherheit in der Landwirtschaft

Anzahl der Versicherten (SVB) und Betriebe nach Versicherungszweigen sowie Pensionsempfänger

Tabelle 5.5.1

Bezeichnung	2008	2009	2010	2011	2012	Änderung in % zu 2011
Pensionsversicherung						
Alle Versicherten	162.134	158.483	155.044	151.746	148.666	- 2,0
davon Frauen	74.192	71.678	69.344	67.153	64.849	- 3,4
BetriebsführerInnen (1)	148.408	144.866	141.556	138.309	135.319	- 2,2
Hauptberuflich beschäftigte Ehegatten/Innen und ÜbergeberInnen	7.518	7.524	7.569	7.623	7.656	+ 0,4
Kinder	5.970	5.841	5.620	5.521	5.408	- 2,0
Freiwillige Versicherte	238	252	299	293	283	- 3,4
Krankenversicherung						
Alle Versicherten	292.021	290.799	289.644	288.591	287.249	- 0,5
BetriebsführerInnen (1)	133.283	130.845	128.591	128.422	124.456	- 1,6
Hauptberuflich beschäftigte Ehegatten/Innen und ÜbergeberInnen	6.934	6.988	7.082	7.170	7.244	+ 1,0
Kinder	6.011	5.896	5.698	5.589	5.481	- 1,9
Freiwillige Versicherte	221	206	198	173	171	- 1,2
KinderbetreuungsgeldbezieherInnen	2.390	2.307	2.144	1.989	1.851	- 6,9
Pensionisten (2)	143.182	144.557	145.931	147.248	148.046	+ 0,5
Unfallversicherung						
Alle Versicherten	1.005.528	998.232	987.538	976.582	967.178	- 1,0
Selbständig Erwerbstätige	514.365	508.203	502.006	495.680	490.758	- 1,0
BetriebsführerInnen (3)	286.053	282.418	279.015	275.479	272.641	- 1,0
EhegattenInnen (4)	205.672	203.059	200.612	198.069	196.029	- 1,0
Jagd- und Fischereipächter	20.982	20.766	20.472	20.285	20.229	- 0,3
Sonstige unfallversicherte Personen	1.658	1.960	1.907	1.847	1.859	+ 0,6
Familienangehörige (4)	491.133	489.999	485.498	480.865	476.386	- 0,9
Eltern, Großeltern (4)	189.321	189.092	188.879	188.427	187.692	- 0,4
Kinder, Enkel (4)	243.185	243.833	241.112	238.281	235.926	- 1,0
Geschwister (4)	58.627	57.074	55.507	54.157	52.788	- 2,6
Selbstversicherte	30	30	34	37	34	- 8,1
Betriebshilfe - Wochengeld (5)						
Alle Versicherten	12.501	11.260	10.106	9.067	8.097	- 10,7
BetriebsführerInnen (1)	11.928	10.738	9.634	8.633	7.700	- 10,8
Hauptberuflich beschäftigte EhegattInnen und ÜbergeberInnen	546	502	458	423	388	- 8,3
Kinder	27	20	14	11	9	- 18,2
Anzahl der Betriebe nach Versicherungszweigen (6)						
Pensionsversicherung	128.122	123.878	121.835	119.720	117.935	- 1,5
Unfallversicherung	284.676	281.163	277.785	274.357	271.403	- 1,1
Krankenversicherung	113.653	112.229	110.995	109.753	109.008	- 0,7
Betriebshilfe/Wochengeld	11.937	10.679	9.616	8.668	7.693	- 11,2
Anzahl der Pensionen (SVB) (6)						
Alle Pensionen	184.342	184.200	183.986	183.543	182.807	- 0,4
alle Erwerbsunfähigkeitspensionen (7)	62.774	62.670	62.684	16.014	15.904	- 0,7
alle Alterspensionen (7)	76.402	76.917	77.138	124.016	124.017	+ 0,0
alle Witwen (Witwer)pensionen	40.546	40.062	39.687	39.098	38.552	- 1,4
alle Waisenpensionen	4.620	4.551	4.477	4.415	4.334	- 1,8

1) Versicherungspflicht für Einheitswert >= Euro 1.500,-.

2) Durch gesetzliche Ausnahmebestimmungen entspricht diese Zahl nicht der Anzahl der Pensionen.

3) Versicherungspflicht für Einheitswert >= Euro 150,-.

4) Geschätzt.

5) Beitragspflicht nur für Frauen.

6) Stand: jeweils zum 31.12.

7) Umwandlung der EU-Pensionen in Alterspensionen bei Erreichung des gesetzlichen Eintrittsalters (60/65) ab 1.1.2011 (lt. Budgetbegleitgesetz)

Quelle: Sozialversicherungsanstalt der Bauern (SVB).

Vergleich des Pensionistenanteiles in der Krankenversicherung mit anderen Berufsgruppen

Tabelle 5.5.2

Sozialversicherungsträger	Alle Versicherten	davon Pensionisten	Anteil in %	Alle Versicherten	davon Pensionisten	Anteil in %
	2011			2012		
Alle Versicherten bzw. Pensionisten	6.543.564	2.199.424	33,6	6.620.491	2.225.188	33,6
Alle Gebietskrankenkassen	5.004.642	1.593.645	31,8	5.074.999	1.615.731	31,8
Alle Betriebskrankenkassen	38.159	19.659	51,5	37.926	19.339	51,0
Versicherungsanstalt für Eisenbahnen und Bergbau	176.376	110.358	62,6	174.034	109.165	62,7
Versicherungsanstalt öffentlich Bediensteter	535.310	191.947	35,9	533.812	193.723	36,3
Sozialversicherungsanstalt der gewerbl. Wirtschaft	500.486	136.567	27,3	512.471	139.184	27,2
Sozialversicherungsanstalt der Bauern	288.591	147.248	51,0	287.249	148.046	51,5

Quelle: Hauptverband-Jahresergebnisse, SVB.

Vergleich verschiedener Pensionsparameter mit anderen Berufsgruppen

Tabelle 5.5.3

Versicherungsträger	2008	2009	2010	2011	2012
Vergleich der durchschnittlichen Alterspensionen mit anderen Berufsgruppen (in Euro) (1,2,6)					
Männer und Frauen					
PVA - Arbeiter	801	809	828	849	879
PVA - Angestellte	1.368	1.382	1.416	1.414	1.460
VA für Eisenbahnen und Bergbau - Eisenbahner	1.229	1.243	1.273	1.251	1.311
VA für Eisenbahnen und Bergbau - Bergbau	1.687	1.710	1.756	1.711	1.780
SVA der gewerblichen Wirtschaft	1.300	1.320	1.358	1.331	1.377
SVA der Bauern	732	738	754	722	750
Männer					
SVA der gewerblichen Wirtschaft	1.558	1.579	1.623	1.595	1.649
SVA der Bauern	1.019	1.027	1.048	1.038	1.072
Frauen					
SVA der gewerblichen Wirtschaft	979	994	1.022	993	1.025
SVA der Bauern	527	542	562	538	566
Entwicklung des Leistungsvolumens (Versicherungsleistungen in Mio. Euro) (3,4,5)					
PVA	24.231,4	25.562,5	26.691,6	27.637,0	28.979,0
VA für Eisenbahnen und Bergbau - Eisenbahner	682,4	702,9	709,1	722,9	741,2
SVA der gewerblichen Wirtschaft	2.523,1	2.653,9	2.773,2	2.851,4	2.988,7
SVA der Bauern	1.919,6	1.979,5	2.031,8	2.055,7	2.124,7
Entwicklung des Bundesbeitrages zur Pensionsversicherung (Bundesbeitrag in Mio. Euro) (3,4,1)					
PVA	2.645,4	3.559,9	3.831,3	3.921,8	4.521,5
VA für Eisenbahnen und Bergbau - Eisenbahner	336,9	340,6	335,4	355,0	300,5
SVA der gewerblichen Wirtschaft	773,9	813,0	1.061,0	1.049,3	1.125,9
SVA der Bauern	1.147,7	1.214,4	1.253,8	1.277,2	1.343,2
Entwicklung der Pensionsbelastungsquote (Auf je 1.000 Pensionsversicherte entfallen ... Pensionisten) (2,4)					
PVA - Arbeiter	796	841	846	838	827
PVA - Angestellte	432	440	444	446	447
VA für Eisenbahnen und Bergbau - Eisenbahner	984	928	897	878	856
SVA der gewerblichen Wirtschaft	472	460	453	445	438
SVA der Bauern	1.138	1.163	1.187	1.211	1.231
Ausgleichszulagenfälle auf 100 Pensionen im Jahresdurchschnitt (2)					
PVA - Arbeiter	14,4	14,3	14,0	13,7	13,5
PVA - Angestellte	3,5	3,5	3,5	3,5	3,5
VA für Eisenbahnen und Bergbau - Eisenbahner	7,0	7,1	7,0	7,0	6,7
VA für Eisenbahnen und Bergbau - Bergbau	8,8	8,4	7,8	7,4	7,0
SVA der gewerblichen Wirtschaft	10,8	10,4	9,9	9,4	9,0
SVA der Bauern	27,1	26,4	25,5	24,6	23,8
Ausgleichszulagenaufwand in % der Gesamtausgaben (3,4,5)					
PVA	2,5	2,5	2,4	2,3	2,3
VA für Eisenbahnen und Bergbau - Eisenbahner	1,3	1,2	1,1	1,1	1,1
SVA der gewerblichen Wirtschaft	2,8	2,6	2,4	2,3	2,2
SVA der Bauern	13,0	12,6	12,0	11,6	11,1

1) Einschließlich Zulagen und Zuschüssen.

2) Jahresergebnisse HVB.

3) Finanzstatistik HVB (2000 - 2012).

4) Ab 2005 HVB-Zahlen für VA für Eisenbahnen und Bergbau.

5) Seit Zusammenlegung zur PVA keine getrennte Darstellung Arbeiter/Angestellte verfügbar.

6) Werte 2008 enthalten bereits die vorgezogene Pensionserhöhung 2009 (wirksam ab 11/2008).

7) Ab 1.1.2011 Umwandlung der Pensionen wegen gem. Arbeitsfähigkeit (Erwerbsunfähigkeit) in Alterspensionen bei Erreichung des Regelpensionsalters (60/6).

Quelle: SVB.

Ausgleichszulage und Kinderzuschuss

Tabelle 5.5.4

	2008	2009	2010	2011	2012
Richtsätze für die Ausgleichszulage in Euro					
Alters- und Erwerbsunfähigkeitspension					
für Alleinstehende	747,00	772,40	783,99	793,40	814,82
für Ehepaare (gemeinsamer Haushalt)	1.120,00	1.158,08	1.175,45	1.189,56	1.221,68
Erhöhung für jedes Kind	78,29	80,95	82,16	122,41	125,72
Witwen- und Witwerpension	747,00	772,40	783,99	793,40	814,82
Waisenpension bis zum 24. Lebensjahr	274,76	284,10	288,36	291,82	299,70
Waisenpension nach dem 24. Lebensjahr	488,24	504,84	512,41	518,56	532,56
Vollwaisen bis zum 24. Lebensjahr	412,54	426,57	432,97	438,17	450,00
Vollwaisen nach dem 24. Lebensjahr	747,00	772,40	783,99	793,40	814,82
Ausgleichszulage (1)					
Anzahl der Ausgleichszulagenbezieher	49.400	47.915	46.073	44.495	42.656
Anteil am Pensionsstand in %	26,8	26,0	25,1	24,3	23,3
durchschnittliche Leistung in Euro	369,90	368,57	372,23	377,13	385,80
Kinderzuschuss (1)					
Anzahl der Kinderzuschussbezieher	5.214	5.171	5.122	5.097	5.002
Anteil am Pensionsstand in %	2,8	2,8	2,8	2,8	2,7
durchschnittliche Leistung in Euro	30,52	30,36	30,21	30,11	30,02
1) Stand Dezember.					
Quelle: SVB.					

Pflegegeld - Pensionsversicherung 2012 (1)

Tabelle 5.5.5

Bezeichnung	Anzahl	Prozent	Durchschnitt in Euro	Pflegegeldsatz Euro/Monat
Alle PflegegeldbezieherInnen	38.826	100	441	-
Stufe 1	7.775	20	153	154
Stufe 2	13.040	33	280	284
Stufe 3	6.617	17	433	443
Stufe 4	5.780	15	644	664
Stufe 5	3.772	10	854	902
Stufe 6	1.111	3	1.179	1.260
Stufe 7	731	2	1.567	1.656
1) Stand Dezember.				
Quelle: SVB.				

Durchschnittliches Pensionsantrittsalter 2012

Tabelle 5.5.6

Pensionsarten	Männer und Frauen				Männer				Frauen			
	PVA-Arb	PVA-Ang	SVG	SVB	PVA-Arb	PVA-Ang	SVG	SVB	PVA-Arb	PVA-Ang	SVG	SVB
Direkt pensionen	58,0	58,3	60,7	58,0	58,5	60,4	61,6	58,3	57,3	57,1	59,3	57,8
alle Alters pensionen	61,3	60,2	62,1	59,6	63,0	62,7	63,5	62,1	59,7	58,9	60,2	58,9
Normale Alters pension (1)	62,6	62,1	63,3	61,7	66,1	65,7	65,5	66,3	61,0	61,0	61,4	61,0
Vorzeitige Alters pension	60,2	59,0	60,5	58,1	61,7	61,7	61,8	60,9	57,7	57,1	57,3	56,7
Erwerbsunfähigkeit pensionen	52,3	50,4	55,6	56,8	53,3	52,9	56,3	57,0	49,8	48,3	53,3	56,6
1) Bei Männern 65 und bei Frauen 60 Jahre. PVA-Arb. = Pensionversicherungsanstalt - Arbeiter. PVA-Ang. = Pensionversicherungsanstalt - Angestellten. SVG = Sozialversicherungsanstalt der gewerblichen Wirtschaft.												
Quelle: HVB.												

Anerkannte Versicherungsfälle in der Land- und Forstwirtschaft nach Abweichung

Tabelle 5.5.7

Tabelle unter: www.gruenerbericht.at oder www.awi.bmifuw.gv.at/gb zu finden.

Stand an Unfallrenten und durchschnittliche Rentenleistung

Tabelle 5.5.8

Tabelle unter: www.gruenerbericht.at oder www.awi.bmifuw.gv.at/gb zu finden.

Beitragsvolumen der SVB (Entwicklung 2008 - 2012)

Tabelle 5.5.9

Bezeichnung	2008	2009	2010	2011	2012
Alle Beiträge	2.765,2	2.879,7	2.929,0	2.917,5	2.996,6
Pensionsversicherung	1.973,7	2.045,9	2.077,4	2.101,0	2.170,7
Beiträge des Bundes	1.127,5	1.194,0	1.233,5	1.256,9	1.322,9
Ausgleichszulagenersätze	257,5	256,5	249,2	243,8	241,6
Abgabe land- und forstwirtschaftlicher Betriebe (1)	20,2	20,4	20,3	20,3	20,3
Beiträge der Bauern	568,5	575,0	574,4	580,0	585,9
Krankenversicherung	481,6	504,7	515,1	507,7	515,8
Beiträge der Pensionisten	277,2	290,0	297,9	288,1	296,1
Beiträge der Bauern	176,1	182,5	183,3	185,5	185,4
Rezeptgebühren und Kostenanteile	28,3	32,3	33,9	34,1	34,3
Unfallversicherung	112,1	113,6	114,4	86,7	89,1
Beiträge des Bundes	28,0	28,4	28,6	0,0	0,0
Beiträge der Bauern	84,1	85,2	85,8	86,7	89,1
Pflegegeld-Ersatzleistung des Bundes	197,8	215,6	222,1	222,1	221,0

1) Transferleistung des Bundes, finanziert über einen Zuschlag zur Grundsteuer (zweckgebunden); er beträgt 400 von Hundert des Grundsteuerermessbetrages.

Quelle: SVB.

Leistungsvolumen der SVB (Entwicklung 2008 - 2012)

Tabelle 5.5.10

Bezeichnung	2008	2009	2010	2011	2012
In Mio. Euro					
Alle Leistungen	2.693,7	2.775,4	2.837,9	2.867,6	2.937,9
Pensionsversicherung	1.919,6	1.979,5	2.031,8	2.055,7	2.124,7
Direktpensionen	1.194,8	1.242,4	1.281,0	1.318,1	1.372,4
Hinterbliebenenpensionen	206,5	209,4	213,1	215,9	222,3
Ausgleichszulage	257,5	256,5	249,2	243,8	241,6
Beitrag zur Krankenversicherung der Pensionisten	206,3	215,8	221,7	209,9	214,6
Rehabilitation und Gesundheitsvorsorge	50,4	51,2	62,5	63,9	68,8
Übrige Versicherungsleistungen	4,1	4,2	4,3	4,1	5,0
Krankenversicherung	483,2	485,2	486,7	490,0	491,9
Ärztliche Hilfe	117,3	117,1	116,5	115,6	116,8
Heilmittel, Heilbehelfe	157,9	143,6	141,2	141,3	141,7
Anstaltspflege / Verpflegskosten	2,3	2,7	2,8	2,6	2,9
Überweisungen an die Landeskrankenanstaltenfonds	146,5	155,5	158,6	163,1	162,1
Zahnbehandlung, Zahnersatz	26,8	31,8	32,3	32,0	32,1
Übrige Versicherungsleistungen	32,4	34,4	35,3	35,4	36,3
davon Betriebshilfe und Wochengeld	3,3	3,6	3,7	3,5	3,7
Unfallversicherung	91,5	93,6	95,8	98,3	98,8
Versehrtenrente	39,3	39,0	38,0	37,0	36,4
Betriebsrente	11,9	13,2	14,6	15,7	17,0
Hinterbliebenenrente	15,4	15,5	15,5	15,6	15,7
Unfallheilbehandlung	11,0	11,1	12,4	13,4	11,3
Übrige Versicherungsleistungen	13,9	14,9	15,3	16,6	18,4
Pflegegeld	199,4	217,2	223,6	223,6	222,5
Pensionsversicherung	198,1	215,8	222,3	222,4	221,3
Unfallversicherung	1,3	1,4	1,3	1,2	1,2

Quelle: SVB.

Mittel für die Altersversorgung der Bäuerinnen und Bauern (1)

Tabelle 5.5.11

Art der Leistung	2008	2009	2010	2011	2012	Änd. zu '11
	in 1.000 Euro					
Eigenleistungen der Landwirtschaft	639,442	637,333	635,286	650,495	674,617	3,7
davon in Form						
der Beiträge	366,334	371,229	372,252	383,001	403,797	5,4
der Abgabe (2)	20,209	20,380	20,320	20,320	20,276	-0,2
des Ausgedingtes laut Buchführung (3)	252,899	245,725	242,714	247,174	250,544	1,4
Bundesbeteiligung bzw. Fremdleistungen in Form von Beiträgen (4)	1.607,376	1.674,661	1.705,238	1.718,025	1.766,758	2,8
davon						
Partnerleistung (5)	184,544	186,886	186,601	182,515	170,243	-6,7
Ausfallhaftung des Bundes (4) (6)	1.147,739	1.214,383	1.253,833	1.277,192	1.343,246	5,2
Teilversicherte (7)	17,628	16,900	15,571	14,499	11,910	-17,9
Ersatz der Ausgleichszulage	257,465	256,492	249,233	243,819	241,359	-1,0

1) Die sonstigen Erträge, wie Verzugzinsen, Beitragszuschläge, Vermögenserträge und Ersätze für Leistungsaufwendungen sind bei dieser Aufstellung nicht berücksichtigt.

2) Abgabe von land- und forstwirtschaftlichen Betrieben, siehe auch Tabelle 1.3.5.

3) Ausgedingelast = Natural- und Geldwert, Wohnung.

4) Berechnung der Prozentanteile ohne Berücksichtigung der Abgabe.

5) Nach § 24 (2) BSVG.

6) Nach § 31 (1) BSVG.

7) Nach § 3 (1) Z.2 APG.

Quelle: LBG Wirtschaftsteuhand, SVB.

Familienlastenausgleich (in Mio. Euro)

Tabelle 5.5.12

Die Selbständigen in der Land- und Forstwirtschaft haben aus Mitteln des Ausgleichsfonds folgende Leistungen erhalten:	2007	2008	2009	2010	2011	2012
Familienbeihilfe	65,67	69,60	64,69	60,02	51,04	46,68
Mutter-Kind-Pass-Bonus und Kleinkindbeihilfe	0,00					
Kinderbetreuungsgeld / Zuschuss KBG (1)	14,75	14,91	14,98	14,04	13,04	12,14
Anteil Krankenversicherungsbetrag von KBG	1,46	1,36	1,29	1,21	1,15	1,07
Anteil Pensionsversicherungsbetrag von KBG	12,90	11,17	10,29	14,36	13,50	11,99
Schülerfreifahrten/Schulfahrtbeihilfen,	8,63	7,67	7,43	6,76	6,25	6,11
Lehrlingsfreifahrten/Lehrlingsfahrtbeihilfen						
Schulbücher	2,33	1,99	1,92	1,77	1,68	1,58
Kosten der Betriebshilfe/Wochengeld	2,54	2,76	2,32	2,52	2,61	2,41
Teilzeitbeihilfe/Zuschuss zur Teilzeitbeihilfe	0,00					
Leistungen des Familienlastenausgleichsfonds	108,27	109,45	100,67	100,67	89,27	81,98

1) KBG = Kinderbetreuungsgeld.

Bemerkung: Im Jahr 2012 haben die Selbständigen in der Land- und Forstwirtschaft in den Ausgleichsfonds für Familienbeihilfen als "Beiträge von land- und forstwirtschaftlichen Betrieben" 6,336 Mio. Euro (2005: 6,312 Mio. Euro, 2006: 6,215 Mio. Euro, 2007: 6,342 Mio. Euro, 2010: 6,350 Mio. Euro, 2011: 6,350 Mio. Euro) eingezahlt.

Quelle: BMWi.

Landwirtschaftliche Nebentätigkeiten - Übersicht

Tabelle 5.5.13

Tabelle unter: www.gruenerbericht.at oder www.awl.bmlfuw.gv.at/gb zu finden.

Landwirtschaftliche Nebentätigkeiten: Betriebe und Anzahl (1)**Tabelle 5.5.14**

	Burgenland	Kärnten	Nieder- österreich	Ober- österreich	Salzburg	Steiermark	Tirol	Vorarlberg	Wien	Öster- reich
Betriebe mit Nebentätigkeiten (2)										
2007	1.267	3.121	6.805	6.392	1.992	7.439	2.757	958	59	30.790
2008	1.285	3.144	6.813	6.322	2.056	7.333	2.713	959	56	30.681
2009	1.234	3.060	6.579	6.247	2.074	6.664	2.655	960	55	29.528
2010	1.282	2.968	6.875	6.394	2.127	6.252	2.732	981	59	29.670
2011	1.236	3.118	6.609	6.108	2.144	6.020	2.875	944	54	29.108
Anzahl der Nebentätigkeiten										
2007	1.707	4.478	8.876	8.551	2.752	9.765	4.800	1.680	66	42.675
2008	1.762	4.630	8.886	8.437	2.911	9.773	4.789	1.609	63	42.880
2009	1.804	4.577	8.572	8.533	3.029	8.901	4.770	1.642	60	41.888
2010	1.870	4.507	9.093	8.894	3.165	8.325	5.046	1.736	65	42.701
2011	1.858	4.820	8.897	8.602	3.363	8.044	5.496	1.762	59	42.901
davon Nebentätigkeiten mit einer Freibetragsgrenze von 3.700 Euro										
2007	525	1.548	2.920	2.398	1.200	4.432	1.535	313	24	14.895
2008	510	1.491	2.788	2.336	1.179	4.288	1.494	301	21	14.408
2009	471	1.404	2.546	2.242	1.133	3.542	1.424	283	22	13.067
2010	455	1.305	2.372	2.107	1.097	3.259	1.356	278	24	12.253
2011	444	1.263	2.315	2.056	1.108	3.111	1.324	281	25	11.927

1) Betriebe mit einer oder mehreren Nebentätigkeiten; Stand der Auswertung 10.6.2013, Werte für 2012 lagen zu Redaktionsschluss noch nicht vor.

2) Der Rückgang bei den Betrieben ab dem Jahr 2009 ergibt sich durch die Änderungen bei der Urprodukteverordnung. Mit der neuen VO wurde eine Anzahl von Produkten, die davor Verarbeitungsprodukte und somit beitragspflichtig waren, zu Urprodukten (z.B. Kernöl, Säfte).

Weiters ist laut einer Entscheidung des Landeshauptmannes von Kärnten der Betrieb von Biowärmanlagen in Form von Genossenschaften nicht möglich, und es liegt in dieser Konstellation keine Nebentätigkeit vor. Photovoltaik, Wind- und Wasserkraftwerke stellen keine Nebentätigkeit mehr dar.

Zusätzlich gehen die Gebietskrankenkassen vermehrt dazu über, bisher seitens der SVB eindeutig als Nebentätigkeit definierte Tätigkeiten unter Dienstnähmerstätigkeit zu sehen (Blickkontrollen).

Eine Trendwende in der Anzahl der Nebentätigkeiten konnte ab dem Jahr 2010 durch umfangreiche Aktionen (Schwerpunktaktionen seitens der Betriebsprüfung, Auftraggeberdatenbank) erreicht werden.

Quelle: SVB.

**Betriebe in der Pensionsversicherung der SVB -
Einheitswert (EHW)-statistik nach Bundesländern (1)****Tabelle 5.5.15**

Einheitswertstufen in Euro (2) (3)	Österreich	Burgenland	Kärnten	Nieder- österreich	Ober- österreich	Salzburg	Steiermark	Tirol	Vorarlberg	Wien
bis 1.400	1.897	19	287	133	75	195	151	872	147	18
1.500 - 2.200	9.860	446	1.114	1.565	1.648	768	2.506	1.421	268	124
2.300 - 5.900	33.201	1.234	3.832	6.166	5.505	2.660	9.095	3.569	795	345
6.000 - 7.900	10.481	336	1.108	2.438	2.163	754	2.668	728	228	58
8.000 - 9.900	7.647	249	759	1.863	1.656	556	1.892	488	130	54
10.000 - 14.900	12.721	437	1.057	3.402	3.198	849	2.918	582	207	71
15.000 - 19.900	7.805	299	583	2.215	2.140	552	1.590	268	107	51
20.000 - 24.900	5.072	275	335	1.499	1.525	296	952	99	60	31
25.000 - 29.900	3.463	184	234	1.125	1.066	185	556	47	33	33
30.000 - 39.900	4.631	308	236	1.665	1.478	158	671	37	38	40
40.000 - 49.900	3.061	251	137	1.252	959	55	354	10	12	31
50.000 - 59.900	2.145	185	102	988	637	22	178	5	5	23
60.000 - 74.900	1.723	192	65	888	438	11	105	4	1	19
75.000 - 99.900	1.190	158	30	741	200	2	43	1	0	15
100.000 - 149.900	767	112	24	484	92	2	36	1	0	16
150.000 und mehr	319	43	26	165	38	4	33	0	1	9
Alle Betriebe	105.983	4.728	9.929	26.589	22.818	7.069	23.748	8.132	2.032	938

1) Stand: 31.12.2012.

2) Die Gruppe bis 1.400 Euro EHW umfasst alle Betriebe mit EHW bis 1.499 Euro - aufgrund einer gesetzlichen Bestimmung (§ 23 Abs. 3 BSVG - letzter Satz) sind die Einheitswerte auf volle hundert Euro abzurunden —> 1.400 Euro. Deshalb beginnt die nächste Gruppierung mit 1.500 Euro usw.

3) Im Jahr 2012 lagen 1.967 Betriebe über einem Einheitswert von 80.100 Euro und damit über der (einfachen) Höchstbeitragsgrundlage von 4.935 Euro.

Quelle: SVB.

6. Nachhaltige Entwicklung der Land-, Forst- und Wasserwirtschaft

6.1 Erneuerbare Energieträger

Energiebilanz

Tabelle 6.1.1

Tabelle unter: www.gruenerbericht.at oder www.awi.bmlfuw.gv.at/gb zu finden.

Entwicklung der automatischen Holzfeuerungsanlagen (1)

Tabelle 6.1.2

		1980 - 1991	1992 - 2001	2008	2009	2010	2011	2012	Summe 1992 - 2012
Kleinanlagen (bis 100 kW)	Anzahl	9.605	31.047	15.197	12.774	11.787	14.144	15.544	100.493
	Leistung kW	428.576	1.042.534	411.478	369.730	346.863	401.771	433.541	3.005.917
davon Pellets- kessel	Anzahl		12.274	11.101	8.446	8.131	10.400	11.971	62.323
Mittlere Anlagen (über 100 bis 1 MW)	Anzahl	1.569	2.040	639	652	609	665	749	5.354
	Leistung kW	451.724	582.992	195.191	193.250	167.029	196.578	203.985	1.539.025
davon Pellets- kessel						78	105	105	268
Großanlagen (über 1 MW)	Anzahl	192	324	57	52	32	56	47	568
	Leistung kW	360.288	792.446	105.900	115.750	67.800	114.300	102.500	1.298.696
davon Pellets- kessel									0
	Gesamtzahl	11.366	33.411	15.893	13.478	12.428	14.865	16.340	106.415
	Leistung kW	1.240.588	2.417.972	712.569	678.730	581.692	712.649	740.026	5.843.638

1) Ohne Stückgutheizungen.

Quelle: Landwirtschaftskammer Niederösterreich.

Vollständige Tabelle unter: www.gruenerbericht.at oder www.awi.bmlfuw.gv.at/gb zu finden.

Entwicklung anerkannter sonstiger Ökostromanlagen 2002 - 2011

Tabelle 6.1.3

Tabelle unter: www.gruenerbericht.at oder www.awi.bmlfuw.gv.at/gb zu finden.

6.2 Nachhaltige Waldbewirtschaftung (Zu diesem Kapitel gibt es keine Tabellen)

6.3 Wasserwirtschaft und Gewässerschutz

Nitrat - Potentielle Beobachtungs- und Maßnahmengebiete für Grundwasserkörper

Tabelle 6.3.1

Tabelle unter: www.gruenerbericht.at oder www.awl.bmlfuw.gv.at/gb zu finden.

Stickstoffanfallswerte in der Tierhaltung

Tabelle 6.3.2

Tabelle unter: www.gruenerbericht.at oder www.awl.bmlfuw.gv.at/gb zu finden.

GVE-Umrechnungsschlüssel für landwirtschaftliche Nutztiere (Auszug)

Tabelle 6.3.3

Tierarten	Förderungen (z.B. AZ, ÖPUL 07, Investitions- förderung)	GVE für Buchführungs- betriebe	Vieheinheitsschlüs- sel (1) nach dem Bewertungs- gesetz	GVE laut Eurostat
Pferde:				
Fohlen unter 1/2 Jahr			0,35	0,80
Fohlen 1/2 Jahr bis unter 1 Jahr	0,50	0,50	0,35	0,80
Jungpferde 1 bis unter 3 Jahre	1,00	1,00	0,60	0,80
Pferde: 3 Jahre alt und älter				
Hengste und Wallachen	1,00	1,00	0,80	0,80
Stuten	1,00	1,00	0,80	0,80
Esel, Maultiere und Pony, >1/2 Jahr	0,50	0,50		0,80
Rinder: (2)				
Schlachtkälber bis 300 kg LG	0,40	0,40	0,30	
Andere Kälber und Jungrinder bis zu 6 Monate (3)	0,40	0,15 (3)	0,30	0,40
Andere Kälber und Jungrinder 6 Monate bis 1 Jahr (3)	0,60	0,40 (3)	0,55	0,40
Jungvieh 1 bis unter 2 Jahre	0,60	0,70	0,80	0,70
Rinder über 2 Jahre und älter:				
Stiere und Ochsen	1,00	1,00	1,00	1,00
Schlachtkalbinnen	1,00	1,00	1,00	0,80
Nutz- und Zuchkalbinnen	1,00	1,00	1,00	0,80
Milchkühe	1,00	1,00	1,00	1,00
Mutter- und Ammenkühe	1,00	1,00	1,00	0,80
Milch - 1.000 verkaufte kg			0,05	
Schweine:				
Ferkel bis unter 20 kg Lebendgewicht (LG)	(4)	0,02	0,01	0,027
Jungschweine 20 bis 30 kg LG	0,07	0,15	0,01	0,30
Jungschweine 30 bis unter 50 kg LG	0,15	0,15	0,10 (5)	0,30
Mastschweine 50 bis unter 80 kg LG	0,15	0,15	0,10 (5)	0,30
Mastschweine 80 bis unter 110 kg LG	0,15	0,15	0,10 (5)	0,30
Mastschweine größer als 110 kg	0,15	0,15	0,10 (5)	0,30
Zuchtschweine 50 kg und mehr LG				
Jungsauen, nicht gedeckt	0,15		0,10	0,30
Jungsauen, gedeckt	0,30	0,30	0,10	0,30
Ältere Sauen, nicht gedeckt	0,30	0,30	0,30	0,50
Ältere Sauen, gedeckt	0,30	0,30	0,30	0,50
Zuchtsauen mit Ferkel bis 20 kg				0,50
Zuchteber	0,30	0,30	0,30	0,30
1) Gültig ab 1.1.2001; Einsteller 0,5 VE (= Vieheinheiten). Es wird der Jahresdurchschnittsbestand bzw. der Bestand herangezogen.				
2) Bezieht sich auf Spalte Förderungen: Zwergrinder: bis unter ½ Jahr 0,20 GVE; ab ½ Jahr bis 2 Jahre 0,30 GVE und ab 2 Jahre 0,60 GVE.				
3) Kälber bis 3 Monate 0,15 GVE und Jungrinder 3 Monate bis 1 Jahr 0,40 GVE.				
4) Babyferkel bis 10 kg werden nicht gesondert bewertet.				
5) Mastschwein aus zugekauftem Ferkel 0,09 VE.				
Quelle: BMLFUW.				

Vollständige Tabelle unter: www.gruenerbericht.at oder www.awl.bmlfuw.gv.at/gb zu finden.

7. Landwirtschaft im internationalen Zusammenhang

7.1 Agrarpolitik im Rahmen der Europäischen Union

EU-Direktzahlungen der 1. Säule der Gemeinsamen Agrarpolitik (GAP) (1)

Tabelle 7.1.1

Nationale Obergrenzen - Tabelle 1 (in Mio. Euro)										
Mitgliedstaat	2007	2008	2009	2010	2011	2012	2013	2014	2015	2016 und Folgejahre
Belgien	593,4	606,9	614,2	611,8	611,8	614,9	614,9	614,9	614,9	614,9
Dänemark	1.021,3	1.027,3	1.030,5	1.031,3	1.031,3	1.049,0	1.049,0	1.049,0	1.049,0	1.049,0
Deutschland	5.695,6	5.744,2	5.770,3	5.772,0	5.772,0	5.852,9	5.852,9	5.852,9	5.852,9	5.852,9
Griechenland	2.171,2	2.175,7	2.380,7	2.228,6	2.231,6	2.232,8	2.216,8	2.216,8	2.216,8	2.216,8
Spanien	4.649,9	4.664,1	4.858,0	5.119,0	5.119,0	5.292,6	5.149,8	5.149,8	5.149,8	5.149,8
Frankreich	8.282,9	8.330,2	8.407,6	8.423,2	8.423,2	8.523,6	8.523,6	8.523,6	8.523,6	8.523,6
Irland	1.337,9	1.340,8	1.342,3	1.340,5	1.340,5	1.340,9	1.340,9	1.340,9	1.340,9	1.340,9
Italien	3.813,5	3.835,7	4.143,2	4.210,9	4.230,9	4.373,7	4.373,7	4.373,7	4.373,7	4.373,7
Luxemburg	37,1	37,1	37,5	37,6	37,7	37,7	37,1	37,1	37,1	37,1
Niederlande	833,9	846,4	853,1	853,2	853,2	897,8	897,8	897,8	897,8	897,8
Österreich	737,1	742,6	745,6	747,3	747,4	751,7	751,7	751,7	751,7	751,7
Portugal	571,4	572,4	608,8	589,8	589,8	606,3	606,3	606,3	606,3	606,3
Finnland	563,6	565,7	566,8	565,5	565,8	570,5	570,5	570,5	570,5	570,5
Schweden	755,0	760,3	763,1	765,2	765,2	770,9	770,9	770,9	770,9	770,9
Vereinigtes Königreich	3.961,0	3.977,2	3.985,9	3.976,4	3.976,5	3.988,0	3.987,9	3.987,9	3.987,9	3.987,9
Nationale Obergrenzen - Tabelle 2 (in Mio. Euro)										
Mitgliedstaat	2007	2008	2009	2010	2011	2012	2013	2014	2015	2016 und Folgejahre
Bulgarien	200,4	240,5	287,4	336,0	416,4	499,3	580,1	660,8	741,6	814,3
Tschechische Republik	377,9	470,0	559,6	654,2	739,9	832,1	909,3	909,3	909,3	909,3
Estland	40,4	50,5	60,5	71,6	81,7	92,0	101,2	101,2	101,2	101,2
Zypern	17,7	22,1	31,7	38,9	43,7	49,1	53,5	53,5	53,5	53,5
Lettland	60,8	75,6	90,0	105,4	119,3	134,0	146,5	146,5	146,5	146,5
Litauen	154,9	193,1	230,6	271,0	307,7	347,0	380,1	380,1	380,1	380,1
Ungarn	540,3	672,8	807,4	947,1	1.073,8	1.205,0	1.319,0	1.319,0	1.319,0	1.319,0
Malta	1,6	2,1	3,8	4,2	4,7	5,1	5,1	5,1	5,1	5,1
Polen	1.263,7	1.572,6	1.877,1	2.192,3	2.477,3	2.788,2	3.044,5	3.044,5	3.044,5	3.044,5
Rumänien	441,9	530,7	623,4	729,9	907,5	1.086,6	1.264,5	1.442,3	1.442,3	1.442,3
Slowenien	59,0	73,5	87,9	103,4	117,4	131,5	144,2	144,2	144,2	144,2
Slowakei	161,4	200,9	240,0	280,4	317,0	355,2	388,2	388,2	388,2	388,2

1) Nationale Obergrenzen ab 2009 gemäß Artikel 40, VO (EU) 73/2009, bis 2008 gemäß Artikel 41 und 71c laut VO (EG) Nr. 1782/2003; beinhaltet alle Entkopplungen bis 2012 (VO (EU) Nr. 380/2010).

Quelle: EU-Kommission, EU-Amtsblatt L106/2010.

Vollständige Tabelle unter: www.gruenerbericht.at oder www.awi.bmlfuw.gv.at/gb zu finden.

GAP-Reform - Umsetzung in den EU-Mitgliedstaaten nach GAP

Tabelle 7.1.2

Tabelle unter: www.gruenerbericht.at oder www.awi.bmlfuw.gv.at/gb zu finden.

Cross Compliance - Anforderungen an die Betriebsführung

Tabelle 7.1.3

Tabelle unter: www.gruenerbericht.at oder www.awi.bmlfuw.gv.at/gb zu finden.

GLÖZ-Mindestanforderungen für guten landwirtschaftlichen und ökologischen Zustand

Tabelle 7.1.4

Tabelle unter: www.gruenerbericht.at oder www.awi.bmlfuw.gv.at/gb zu finden.

EU-Haushaltsplan für 2011 bis 2013 (Mittel für Zahlungen)

Tabelle 7.1.5

Bereiche	Haushaltsplan 2011		Haushaltsplan 2012		Haushaltsplan 2013		Änderung 2013 zu 2012 in %
	Mio. Euro	in %	Mio. Euro	in %	Mio. Euro	in %	
Agrarzölle							
Zuckerabgabe	123,4	0,1	123,4	0,1	123,4	0,1	0,0
Zölle	16.543,6	13,1	19.171,2	14,9	18.631,8	14,0	-2,8
MwSt.-Eigenmittel	14.126,0	11,1	14.498,9	11,2	15.029,9	11,3	3,7
BNE (=Bruttonationaleinkommen) - Eigenmittel (1)	87.496,5	69,0	93.718,8	72,6	97.502,9	73,4	4,0
Sonstige Einnahmen (2)	8.437,6	6,7	1.575,7	1,2	1.549,0	1,2	-1,7
EU-Haushaltsplan Einnahmen	126.727,1	100,0	129.088,0	100,0	132.837,0	100,0	2,9
Nachhaltiges Wachstum (3)	53.629,0	42,3	55.336,7	42,9	59.085,0	44,5	6,6
Bewahrung und Bewirtschaftung der natürlichen Ressourcen (Landwirtschaft) (4)	55.945,9	44,1	57.034,2	44,2	57.484,4	43,3	0,6
Unionsbürgerschaft, Freiheit, Sicherheit und Recht	1.738,1	1,4	1.484,3	1,1	1.514,6	1,1	2,0
Die EU als globaler Partner (5)	7.242,5	5,7	6.955,1	5,4	6.322,6	4,8	-9,1
Verwaltung (alle Organe)	8.171,5	6,4	8.277,7	6,4	8.430,4	6,3	1,8
Ausgleichszahlungen (6)		0,0		0,0		0,0	
EU-Haushaltsplan Ausgaben	126.727,1	100,0	129.088,0	100,0	132.837,0	100,0	2,9

1) Inklusive BNE-Eigenmittel (BNE = Bruttonationaleinkommen), Reserve.

2) Abgabe der EU-Beamten, Verzugszinsen, Strafgelder, gegebenenfalls Überschüsse aus früheren Haushaltsjahren, Anleihen und Darlehen, Einnahmen aus laufender Verwaltungstätigkeit der Organe, etc.

3) Wettbewerbsfähigkeit und Kohäsion für Wachstum und Beschäftigung.

4) Neben dem Bereich Landwirtschaft sind dieser Rubrik noch andere Bereiche zugeordnet wie z.B. Fischerei, Nahrungsmittelsicherheit, Tierseuchen, etc. daraus ergeben sich auch die Unterschiede bei den Budgetmitteln dieser Position im Vergleich zu Tabelle 5.8.6.

5) Heranführungshilfe und sonstige Instrumente für diverse Außenbeziehungen, Hilfen, sonstige Maßnahmen und Programme.

6) Zahlungen für die neuen Mitgliedstaaten.

Quelle: EU-Amtsblatt L66/2013.

Ausgaben der EU für die Landwirtschaft nach Sektoren (1)

Tabelle 7.1.6

Sektor oder Maßnahmenart	2011	2012 (2)	2013 (3)		Änderung 2013 zu 2012 in %
	Mio. Euro	Mio. Euro	Mio. Euro	in %	
Verwaltungsausgaben Landwirtschaft (4)	135,6	8,0	133,2	0,24	
Marktbezogene Maßnahmen	3.532,8	3.515,7	2.772,5	4,92	- 21,1
Getreide	-156,2	41,9	0,2	0,0004	- 99,5
Reis	0,007				
Diverse Erstattungen (5)	12,7	9,1	8,0	0,01	- 12,3
Nahrungsmittelhilfe	515,0	515,1	500,1	0,89	- 2,9
Zucker	190,1	-0,2	0,1	0,0002	- 142,7
Olivenerzeugnisse	44,2	55,3	62,1	0,11	+ 12,2
Textilpflanzen	30,3	25,2	20,0	0,04	- 20,5
Obst und Gemüse	1.127,9	1.071,2	611,0	1,08	- 43,0
Weinbauerzeugnisse	1.104,3	1.072,1	1.071,6	1,90	- 0,0
Absatzförderung	47,7	48,7	61,1	0,11	+ 25,5
Sonstige pflanzliche Erzeugnisse	367,5	328,9	233,0	0,41	- 29,2
Milch und Milcherzeugnisse	5,1	67,0	83,2	0,15	+ 24,2
Rind- und Kalbfleisch	55,6	37,3	7,1	0,01	- 81,0
Schaf- und Ziegenfleisch					
Schweinefleisch	75,4	24,4	5,0	0,01	- 79,5
Eier und Geflügel	84,5	81,1	77,0	0,14	- 5,1
Sonderbeihilfen für die Bienenzucht	28,4	28,9	30,0	0,05	+ 4,0
Außergewöhnliche Marktstützungsmaßnahmen für Geflügelfleisch und Eier			2,0	0,004	
Sonstige tierische Erzeugnisse		0,003			
Umstrukturierungsfonds für die Zuckerindustrie		109,7			
Unterstützung für Landwirte	0,3		1,0	0,002	

Ausgaben der EU für die Landwirtschaft nach Sektoren (1)**Tabelle 7.1.6**

Sektor oder Maßnahmenart	2011	2012 (2)	2013 (3)		Änderung 2013 zu 2012 in %
	Mio. Euro	Mio. Euro	Mio. Euro	in %	
Direktbeihilfen	40.178,0	40.880,0	40.931,9	72,65	+ 0,1
Entkoppelte Direktbeihilfen	36.830,4	37.665,5	38.076,0	67,58	+ 1,1
Einheitliche Betriebsprämien	31.081,8	31.080,5	30.635,0	54,37	- 1,4
Einheitliche Flächenzahlungen	5.084,3	5.915,7	6.665,0	11,83	+ 12,7
Gesonderte Zahlung für Zucker	270,2	281,2	282,0	0,50	+ 0,3
Gesonderte Zahlung für Obst und Gemüse	12,2	12,3	13,0	0,02	+ 5,4
Besondere Stützung (Artikel 68) - Entkoppelte Direktbeihilfen	381,9	376,8	469,0	0,83	+ 24,5
Sonstiges		-1,0	12,0	0,02	
Andere Direktbeihilfen	3.347,0	3.213,9	2.854,9	5,07	- 11,2
GÖE-Flächenzahlungen (6)	3,8	3,4	4,0	0,01	+ 17,2
Zusätzliche Beihilfe für Hartweizen (7)	-0,6	-0,8	0,5	0,001	- 159,7
Erzeugungsbeihilfen für Saatgut	23,2	22,4	0,5	0,001	- 97,8
Prämien und Zusatzprämien für die Mutterkuhhaltung	981,9	983,8	973,0	1,73	- 1,1
Sonderprämien für die Haltung männlicher Rinder	71,6	72,7	0,5	0,001	- 99,3
Schlachtprämien für Kälber	7,7	7,3	1,0	0,002	- 86,4
Schlachtprämien für ausgewachsene Rinder	51,6	50,5	1,0	0,002	- 98,0
Schaf- und Ziegenprämien	30,1	22,3	29,0	0,05	+ 29,8
Beihilfen für Stärkeerdpfeln	81,2	107,3	0,1	0,0002	- 99,9
Flächenbeihilfen für Reis	154,3	152,8	1,0	0,002	- 99,3
Erzeugerbeihilfen für Olivenhaine	2,4	1,3	2,0	0,004	+ 58,7
Prämien für Tabak	0,3	0,1	0,5	0,001	+ 410,2
Flächenbeihilfen für Hopfen			0,1	0,0002	
Spezifische Qualitätsprämie für Hartweizen	0,2	-0,2	0,5	0,001	- 410,6
Prämie für Eiweißpflanzen	49,6	43,6	0,5	0,001	- 98,9
Flächenzahlungen für Schalenfrüchte	87,6	87,7	2,0	0,004	- 97,7
Beihilfe für Energiepflanzen	1,2	0,2	0,5	0,001	+ 148,8
Beihilfen für Seidenraupen	0,4	0,4	0,5	0,001	+ 40,4
Zahlungen für Qualitätsproduktion	123,3	113,9	4,0	0,01	- 96,5
Zusätzliche Zahlungen für Zuckerrüben- und Zuckerrohrerzeuger	45,2	23,0	21,0	0,04	- 8,7
Flächenbeihilfen für Baumwolle	247,3	245,8	240,0	0,43	- 2,4
Übergangszahlung für Obst und Gemüse - Paradeiser	139,3	20,4	1,0	0,002	- 95,1
Übergangszahlung für Obst und Gemüse - Andere Erzeugnisse als Paradeiser	55,7	34,7	34,0	0,06	- 2,1
Übergangszahlung für Beerenfrüchte	10,7	11,0	0,1	0,0002	- 99,1
Besondere Stützung (Artikel 68) - Gekoppelte Direktbeihilfen	748,0	785,5	1.101,0	1,95	+ 40,2
POSEI - Gemeinschaftliche Förderprogramme (8)	433,2	429,0	435,0	0,77	+ 1,4
POSEI - Programme für GÖE-Flächenzahlungen, Körnerleguminosen, Reis und sonstige Beihilfen	0,1		0,1	0,0002	
Sonstiges	-2,4	-4,2	1,5	0,003	- 135,6
Zusätzliche Unterstützungsbeträge	0,6	0,6	1,0	0,002	+ 56,7
Rückforderungen					
Entwicklung des ländlichen Raums	12.292,0	13.129,9	12.498,6	22,18	
Heraufhebungsmaßnahmen in den Bereichen Landwirtschaft und Entwicklung des ländlichen Raums	101,8		53,8	0,10	
Kontrolle der Agrarausgaben		71,2			
Schlichtung von Streitigkeiten		39,1			
Ipard			53,8	0,10	
Audit der Agrarausgaben (inkl. Rechnungsabschluss)	76,4	110,4	-84,9	-0,15	- 176,9
Internationale Aspekte des Politikbereichs "Landwirtschaft und Entwicklung des ländlichen Raums"	5,0		5,1	0,01	
Koordinierung der Landwirtschaft u. Entwicklung des ländlichen Raums	23,5	45,1	33,5	0,06	- 25,7
Ausgaben für Landwirtschaft und Entwicklung des ländlichen Raums	56.345,2	57.689,1	56.343,7	100,0	- 2,3

Quelle: EU-Amtsblatt L68/2013.

Vollständige Tabelle unter: www.gruenerbericht.at oder www.awi.bmlfuw.gv.at/gb zu finden.**Ausgaben aus dem EGFL-Garantie für Marktordnungsausgaben und die Ländliche Entwicklung - nach Mitgliedstaaten (in Mio. Euro)****Tabelle 7.1.7**Tabelle unter: www.gruenerbericht.at oder www.awi.bmlfuw.gv.at/gb zu finden.**EU-Haushalt - Eigenmittelleistungen und Rückflüsse (Nettopositionen)****Tabelle 7.1.8**Tabelle unter: www.gruenerbericht.at oder www.awi.bmlfuw.gv.at/gb zu finden.**EU-Haushalt - Finanzielle Vorausschau 2007 bis 2013 für die EU****Tabelle 7.1.9**Tabelle unter: www.gruenerbericht.at oder www.awi.bmlfuw.gv.at/gb zu finden.

EU-Haushalt - Mehrjähriger Finanzrahmen von 2014 bis 2020 (EU-28)
in Mio. Euro zu aktuellen Preisen

Tabelle 7.1.9a

Verpflichtungen	2014	2015	2016	2017	2018	2019	2020	2014 - 2020
1. Intelligentes und nachhaltiges Wachstum	63.972	66.812	69.304	72.342	75.270	78.751	82.466	508.917
- Wettbewerbsfähigkeit (Wachstum und Arbeitsplätze)	16.457	17.553	18.345	19.794	21.095	22.927	25.026	141.197
- Kohäsionspolitik	47.434	49.171	50.864	52.447	54.065	55.707	57.316	367.004
2. Nachhaltiges Wachstum: Natürliche Ressourcen	59.304	59.598	59.908	60.191	60.267	60.344	60.422	420.034
- Agrarmärkte und Direktzahlungen	44.130	44.368	44.628	44.863	44.889	44.916	44.942	312.736
3. Sicherheit und Unionsbürgerschaft	2.179	2.246	2.378	2.514	2.655	2.801	2.950	17.723
4. Globales Europa	8.335	8.750	9.142	9.432	9.824	10.269	10.509	66.261
5. Verwaltung	8.721	9.076	9.483	9.919	10.346	10.787	11.254	69.586
- Verwaltungsausgaben der Organe	7.056	7.350	7.678	8.008	8.360	8.700	9.071	56.223
6. Ausgleichszahlungen	29	0	0	0	0	0	0	29
Mittel für Verpflichtungen	142.540	146.482	150.215	154.398	158.362	162.952	167.601	1.082.550
in % des Bruttonationaleinkommens (BNE)	1,03	1,02	1,00	1,00	0,99	0,98	0,98	1,00
Mittel für Zahlungen	135.866	141.901	144.685	142.771	149.074	153.362	156.295	1.023.956
in % des Bruttonationaleinkommens (BNE)	0,98	0,98	0,97	0,92	0,93	0,93	0,91	0,95
Außerhalb des Finanzrahmens gelegene Mittel								
Krisenreserve für Agrarsektor	297	303	309	315	322	328	335	2.209
Europäischer Globalisierungsfonds	159	162	166	169	172	176	179	1.183
Solidaritätsfonds	531	541	552	563	574	586	598	3.945
Flexibilitätsinstrument	500	510	520	531	542	552	563	3.718
Europäischer Entwicklungsfonds (EEF)	3.132	4.187	4.318	4.463	4.622	4.796	4.988	30.506
Außerhalb des Finanzrahmens gelegene Mittel	4.752	5.839	6.003	6.182	6.375	6.585	6.812	42.548
in % des Bruttonationaleinkommens (BNE)	0,03	0,04	0,04	0,04	0,04	0,04	0,04	0,04
Mehrjähriger Finanzrahmen	147.291	152.321	156.219	160.580	164.738	169.537	174.414	1.125.099
in % des Bruttonationaleinkommens (BNE)	1,06	1,06	1,04	1,04	1,03	1,02	1,02	1,04

Quelle: EU-Kommission; Mehrjähriger Finanzrahmen, 7./8. Februar 2013

Budget für die Ländliche Entwicklung 2007 bis 2013 nach Mitgliedstaaten (1)

Tabelle 7.1.10

Mitgliedstaaten	2007	2008	2009	2010	2011	2012	2013	2007-2013 EU-Mittel insgesamt	Öffentliche Mittel (2)	davon Mindest- betrag für "Konvergenz" (3)
	in Millionen Euro									
Belgien	63,99	63,96	62,46	70,64	73,17	75,50	77,78	487,48	1.268,82	40,74
Bulgarien	244,06	337,14	456,84	412,75	398,06	397,70	395,70	2.642,25	3.278,77	692,19
Tschechische Republik	396,62	392,64	409,04	415,63	406,64	412,67	424,26	2.857,51	3.670,07	1.635,42
Dänemark	62,59	66,34	67,41	85,05	91,23	98,80	106,49	577,92	1.020,91	
Deutschland	1.185,00	1.186,94	1.202,87	1.311,26	1.365,56	1.398,36	1.429,71	9.079,70	14.581,35	3.174,04
Estland	95,61	95,57	101,04	104,67	104,64	108,91	113,30	723,74	934,95	387,22
Griechenland	461,38	463,47	482,11	492,92	665,57	669,03	671,75	3.906,23	5.298,31	1.905,70
Spanien	286,65	1.277,65	1.320,83	1.400,09	1.227,61	1.255,98	1.284,26	8.053,08	14.676,51	3.178,13
Frankreich	931,04	942,36	947,34	1.091,75	1.169,09	1.223,92	1.278,99	7.584,50	13.582,20	568,26
Irland	373,68	355,01	346,85	363,52	351,70	352,27	351,50	2.494,54	4.509,09	
Italien	1.142,14	1.135,43	1.183,87	1.256,58	1.403,61	1.422,95	1.441,21	8.985,78	17.643,08	3.341,09
Zypern	26,70	24,77	23,95	23,91	22,40	21,78	21,04	164,56	329,13	
Lettland	152,87	147,77	150,34	153,23	148,78	150,19	151,20	1.054,37	1.383,89	327,68
Litauen	260,97	248,84	249,95	253,86	248,00	250,28	253,90	1.765,79	2.285,30	679,19
Luxemburg	14,42	13,66	13,26	13,84	13,29	13,28	13,21	94,96	393,06	
Ungarn	570,81	537,53	527,08	529,16	547,60	563,30	584,61	3.860,09	5.256,81	2.496,09
Malta	12,43	11,53	11,26	10,96	10,35	10,46	10,68	77,65	101,61	18,08
Niederlande	70,54	72,64	73,67	87,11	90,41	96,08	102,75	593,20	1.121,34	
Österreich	628,15	594,71	580,73	586,98	556,07	545,97	532,96	4.025,58	8.018,94	31,94
Polen	1.989,72	1.932,93	1.971,44	1.935,87	1.860,57	1.857,24	1.851,15	13.398,93	17.417,47	6.997,98
Portugal	560,52	562,49	584,18	592,62	582,64	586,69	589,87	4.059,02	5.143,97	2.180,74
Rumänien		1.146,69	1.502,69	1.401,64	1.357,85	1.359,15	1.356,17	8.124,20	10.097,08	1.995,99
Slowenien	149,55	139,87	136,51	134,10	124,08	118,86	113,03	915,99	1.176,99	287,82
Slowakei	303,16	286,53	282,75	266,60	263,03	275,03	319,81	1.996,91	2.597,05	1.106,01
Finnland	335,12	316,14	308,27	313,97	298,49	294,41	288,62	2.155,02	6.825,70	
Schweden	292,13	277,23	270,82	280,49	278,78	277,86	275,76	1.953,06	4.041,47	
Vereinigtes Königreich	264,00	645,00	706,12	746,33	748,99	752,46	749,22	4.612,12	8.149,05	188,34
Budget LE 07-13	10.873,9	13.274,8	13.973,7	14.335,5	14.408,2	14.589,1	14.788,9	96.244,2	154.802,9	31.232,6

1) Ausschließlich EU-Mittel ohne nationale Kofinanzierung; Budget für Strukturfonds 2007 bis 2013 sind im Internet (zweites Tabellenblatt) zu finden.

2) Laut Bericht "Ländliche Entwicklung 2010" der EU-Kommission.

3) Davon Mindestbetrag für die unter das Ziel "Konvergenz" fallenden Regionen insgesamt.

Quelle: RL 2006-636; EU-Kommission.

Vollständige Tabelle unter: www.gruenerbericht.at oder www.awi.bmlfuw.gv.at/gb zu finden.



lebensministerium.at

Empfehlungen der §7-Kommission

*Auf dem Land wird der Apfelsaft gepresst
und dann in die Stadt gebracht.*

Matthias Bica – 4. Klasse,
VS Bischof-Faber-Platz, 1180 Wien

9



8 Empfehlungen der §7-Kommission

Die §7-Kommission wurde vom Bundesminister für Land- und Forstwirtschaft, Umwelt und Wasserwirtschaft gemäß Landwirtschaftsgesetz 1992 (festgehalten im §7, daher auch der Name) eingerichtet. Zu den Aufgaben der Kommission gehören:

- Mitwirkung bei der Erstellung des Grünen Berichtes
- Mitwirkung bei der Schaffung von Programmen zur Entwicklung des ländlichen Raums und
- Erstattung von Empfehlungen an den Bundesminister für Land- und Forstwirtschaft, Umwelt und Wasserwirtschaft

Die Kommission setzt sich aus folgenden Mitgliedern zusammen:

Je ein Vertreter/Vertreterin (plus Ersatzmitglied)

1. der im Nationalrat vertretenen politischen Parteien,
2. der Landwirtschaftskammer Österreich (LKÖ),
3. der Wirtschaftskammer Österreich (WKO),
4. der Bundesarbeitskammer (BAK),
5. des Österreichischen Gewerkschaftsbunds (ÖGB)

Derzeit sind folgende VertreterInnen aus den genannten Institutionen nominiert (Stand Juli 2013):

- SPÖ: Robert Zehentner seit 2000 – Hauptmitglied
Franz Hochegger seit 2013 – Ersatzmitglied
- ÖVP: Erich Schwärzler seit 1993
Nikolaus Prinz seit 2000
- FPÖ: Reinhard Teufel seit 2007
Harald Jannach seit 2009
- Grüne: Richard Hubmann seit 1993
Johanna Gerhalter seit 1993
- TS: Leo Steinbichler seit 2013
Erich Tadler seit 2013
- BZÖ: Gerhard Huber seit 2008
Franz Faschingleitner seit 2005
- LKÖ: Johannes Fankhauser seit 2011
Günther Rohrer seit 2007
- BAK: Iris Strutzmann seit 1998
Josef Thoman seit 2013
- WKO: Daniela Andrasch seit 1993
Reinhard Kainz seit 2000
- ÖGB: Ernst Tüchler seit 1993
Alois Karner seit 2007



Derzeitige Mitglieder der §7-Kommission (von links nach rechts): Leo Steinbichler, Reinhard Teufel, Richard Hubmann, Erich Schwärzler, Daniela Andratsch, Johannes Fankhauser, Gerhard Huber, Iris Strutzmann und Robert Zehentner (nicht im Bild: Ernst Tüchler).

Bei der am Donnerstag, dem 18. Juli 2013 abgehaltenen 90. Sitzung der §7-Kommission fand die Abstimmung über die neuen Empfehlungen statt. Von den 15 eingelangten Anträgen konnte für folgende 8 Empfehlungen die erforderliche Mehrheit erzielt werden:

- **Empfehlung 1** betreffend Programm Ländliche Entwicklung und Partnerschaftsvereinbarung *(mit qualifizierter Mehrheit)*
- **Empfehlung 2** betreffend des verstärkten Zugangs von Bäuerinnen zu Fördermaßnahmen im Programm Ländliche Entwicklung 2014–2020 *(mit qualifizierter Mehrheit)*
- **Empfehlung 3** betreffend Forstwirtschaft, Wertschöpfungskette Holz *(mit qualifizierter Mehrheit)*
- **Empfehlung 4** betreffend Erhöhung der Energieeigenversorgung land- und forstwirtschaftlicher Betriebe *(mit qualifizierter Mehrheit)*
- **Empfehlung 5** betreffend der zukünftigen Fördersituation auf Österreichs Almen *(mit qualifizierter Mehrheit)*
- **Empfehlung 6** betreffend WTO und bilaterale Freihandelsabkommen der EU *(mit qualifizierter Mehrheit)*
- **Empfehlung 7** betreffend Sonderstellung der Bergbauernbetriebe der BHK Gruppe 4 *(mit einstimmiger Mehrheit)*
- **Empfehlung 8** betreffend Förderung der Qualitätsmilchproduktion in Österreich *(mit qualifizierter Mehrheit)*

Nachstehend sind die erwähnten Empfehlungen im Volltext angeführt.

Empfehlung 1

Empfehlung der §7-Kommission an den Bundesminister für Land- und Forstwirtschaft, Umwelt und Wasserwirtschaft betreffend Programm Ländliche Entwicklung und Partnerschaftsvereinbarung (eingebracht von Erich Schwärzler, ÖVP, und Johannes Fankhauser, LK Österreich):

Das Programm Ländliche Entwicklung ist zentraler Bestandteil der Gemeinsamen Agrarpolitik und ergänzt die Marktordnungsinstrumente um Leistungsabgeltungen mit umweltbezogenen Zielsetzungen sowie Maßnahmen zur Verbesserung der Wettbewerbsfähigkeit der Land- und Forstwirtschaft. Das Programm zur Entwicklung des ländlichen Raums ist ein zentrales

Anliegen der österreichischen Agrarpolitik. Die Aufrechterhaltung einer wettbewerbsfähigen, flächendeckenden, multifunktionalen Land- und Forstwirtschaft ist von hohem gesellschaftspolitischem, wirtschaftlichem und ökologischem Interesse und daher ein höchst prioritäres Ziel der Agrarpolitik.

Ende Juni wurde auf europäischer Ebene in den sogenannten Trilog-Verhandlungen ein Kompromiss zur zukünftigen Ausrichtung der Gemeinsamen Agrarpolitik (GAP) erzielt. Unter dem Vorsitz der irischen Präsidentschaft haben EU-Rat, EU-Parlament und EU-Kommission eine Einigung zu den Eckpunkten erreicht. In Kraft treten wird die Reform in den zentralen Punkten 2015. Das Jahr 2014 wird somit ein Übergangsjahr, in dem die bestehenden Regeln gelten, jedoch mit neuen Finanzmitteln des EU-Budgets. Insgesamt ist das ein tragbares Ergebnis für die österreichische Land- und Forstwirtschaft. Mit der politischen Einigung über den mehrjährigen Finanzrahmen 2014–2020 für alle Budgetbereiche auf europäischer Ebene ist auch ein entsprechender finanzieller Boden gelegt. Umgelegt auf die österreichischen GAP-Zahlungen ergibt sich bei den Direktzahlungen ein Minus von rund 3,5 % und in der Ländlichen Entwicklung ein Minus von 2,1 %, d. h. von derzeit rund 4 Mrd. auf rund 3,9 Mrd. Euro in der Periode an EU-Geld. In der Ländlichen Entwicklung ist aber entscheidend, dass in der neuen Periode die nationale Kofinanzierung wieder wie in der laufenden Periode bei 50% liegt.

Die Kommission gemäß § 7 des Landwirtschaftsgesetzes empfiehlt dem Bundesminister für Land- und Forstwirtschaft, Umwelt- und Wasserwirtschaft, in der nationalen Umsetzung der GAP im Programm der Ländlichen Entwicklung und der österreichischen Partnerschaftsvereinbarung insbesondere folgende Punkte zu berücksichtigen:

- Das Agrarumweltprogramm soll weiterhin so konzipiert werden, dass damit die möglichst breite Abdeckung der bewirtschafteten Nutzflächen in Fortsetzung der bisherigen Vielfalt der Maßnahmen möglich ist.
- Die Investitionsförderung und die Niederlassungsprämie für Junglandwirte haben eine hohe Priorität, um die grundlegende Basis zur Förderung zielgerichteter Investitionen und Stärkung der Wettbewerbsfähigkeit zu ermöglichen. In diesem Sinne ist ein strategischer Schwerpunkt zu setzen und in Verbindung mit Betriebsplanungsinstrumenten in der Gesamtausrichtung zu optimieren.
- Die Verbesserung der Bedingungen in der Erzeugung und Vermarktung sowie der Ausbau der Qualitätspro-

duktion, der Absatzförderungs- und Informationsmaßnahmen in der Landwirtschaft und Lebensmittelwirtschaft ist zu verfolgen.

- Die erweiterten Maßnahmen für den ländlichen Raum mit wesentlichen Auswirkungen auf die land- und forstwirtschaftlichen Betriebe und die damit verbundene regionale Wertschöpfung und Wirtschaftsstruktur sollen zur positiven Entwicklung im ländlichen Raum einen substanziellen Beitrag leisten.
- Die Beibehaltung der Finanzierungsanteile EU/Bund/Länder soll in der bewährten Regelung der bisherigen Kofinanzierung angestrebt werden.
- Neben den grundlegenden Leistungsabgeltungen und Ausgleichszahlungen sind verstärkte und aufeinander abgestimmte Instrumente für die Beratung, Weiterbildung und Weiterentwicklung der land- und forstwirtschaftlichen Betriebe und Stärkung der Marktpositionierung erforderlich, um so möglichst nachhaltige Wirkungen erzielen zu können. Dadurch soll vor allem den Junglandwirtinnen und Junglandwirten ein attraktiver Zukunftsrahmen geboten werden.
- Naturbedingte und strukturelle Erschwernisfaktoren mit nachteiligen Kosteneffekten müssen zur Gänze ausgeglichen werden. Die Kalkulation der zusätzlichen Kosten bzw. Einkommensverluste muss einzelbetrieblich durch die Anwendung des fundierten und anerkannten österreichischen Berghöfekatasters weiterhin erfolgen können. Die Viehwirtschaft ist ein zentrales Element der Landwirtschaft in den Berg- und benachteiligten Gebieten und erfordert gesonderte Beachtung.
- Die zu erarbeitende österreichische Partnerschaftsvereinbarung (STRAT.AT 2020) soll einen Rahmen vorgeben. Inhaltlich müssen die einzelnen Programme weiterhin im Vordergrund stehen.

Empfehlung 2

Empfehlung der §7-Kommission an den Bundesminister für Land- und Forstwirtschaft, Umwelt und Wasserwirtschaft betreffend den verstärkten Zugang von Bäuerinnen zu Fördermaßnahmen im Programm Ländliche Entwicklung 2014–2020 (eingebracht von Erich Schwärzler, ÖVP, und Johannes Fankhauser, LK Österreich):

Während in vielen Ländern Europas Frauen als Betriebsleiterinnen in der Landwirtschaft eine Minderheit sind, zeichnet sich in Österreich seit den 1980er Jahren ein leichter Zuwachs von Bäuerinnen als Betriebsmanage-

rinnen ab, bei einem gleichzeitigen Rückgang der Betriebe (Factsheet Frauen in der Landwirtschaft, Juni 2012, Bundesanstalt für Bergbauernfragen). Betriebsleiterinnen bewirtschaften in Österreich zu einem hohen Anteil Betriebe bis 20 ha (37% laut Grüner Bericht 2012). Mit einem Frauenanteil in der Landwirtschaft von 45,8% bei einer Agrarquote von 3,4% hält Österreich den dritthöchsten Wert in der EU. Innerhalb der EU hat Österreich mit 37% den dritthöchsten Frauenanteil bei den landwirtschaftlichen Betriebsleiterinnen.

Die Bildungsprojekte „ZAM“, Zukunftsorientierte Agrarwirtschaftliche Motivation und das Nachfolgeprojekt „ZAMm unterwegs“, wurden von der ARGE Bäuerinnen, dem Ländlichen Fortbildungsinstitut (LFI) und dem Landwirtschaftsministerium initiiert und diese werden seit 2009 im Ländlichen Fortbildungsinstitut umgesetzt. Mit dem ZAM-Zertifikatslehrgang „Professionelle Vertretungsarbeit im ländlichen Raum“ werden Frauen in der Landwirtschaft für ein professionelles Engagement in agrarischen und regionalen Gremien motiviert. Nach dieser Ausbildung werden im Nachfolgeprojekt „ZAMm unterwegs“ weitere Bildungsprodukte lanciert, bei denen der gegenseitige Austausch eine zentrale Rolle spielt. Durch gezielte Weiterbildung soll der Stellenwert der Bäuerinnen in Österreich und deren Beteiligung in kommunalen und agrarischen Gremien erhöht werden.

Die Kommission gemäß § 7 des Landwirtschaftsgesetzes empfiehlt dem Bundesminister für Land- und Forstwirtschaft, Umwelt und Wasserwirtschaft:

- konsequente Umsetzung des Grundprinzips Chancengleichheit in der GAP 2014–2020
- den Frauenanteil in Gremien mit Bezug zur ländlichen Entwicklung effektiv erhöhen (u. a. LAG)
- Unterstützung und Ausbau von spezifischen Aus- und Weiterbildungsprogrammen für Bäuerinnen und Frauen im ländlichen Raum
- Unterstützung durch Mentoring und Intervention speziell für Bäuerinnen, die planen, eine Funktionärinnen-tätigkeit ins Auge zu fassen oder sich in ihrer etablierten Tätigkeit weiterentwickeln wollen.
- Angemessene finanzielle Dotierung für die Zielgruppe der Bäuerinnen und Frauen im ländlichen Raum für die Umsetzung ihrer frauenspezifischen Projekte
- Erhaltung bzw. Verbesserung der Lebensqualität der bäuerlichen Familien durch Förderung von psychosozialen Bildungs- und Beratungsangeboten

Empfehlung 3

Empfehlung der § 7-Kommission an den Bundesminister für Land- und Forstwirtschaft, Umwelt und Wasserwirtschaft betreffend Forstwirtschaft, Wertschöpfungskette Holz (eingebracht von Erich Schwärzler, ÖVP, und Johannes Fankhauser, LK Österreich):

Holz ist der wichtigste in Österreich nachhaltig zur Verfügung stehende Rohstoff. Seine Bedeutung für eine CO₂-armen Wirtschaft steigt rasch an. Insgesamt werden jährlich rund 24 Millionen Erntefestmeter ohne Rinde (Efm o.R.) stofflich genutzt, dadurch CO₂ in Produkten gespeichert und dem CO₂-Kreislauf mittelfristig entzogen. Der Bedarf für die energetische Verwertung liegt bei ca. 20 Millionen Erntefestmetern (Äquivalent). Die verstärkte Aufbringung von Energie- und Industrieholz steht direkt mit einer steigenden Nachfrage durch die Sägeindustrie in Zusammenhang, weil es sowohl bei der Ernte von Sägerundholz als auch bei dessen Verarbeitung als Koppelprodukt anfällt. Waldpflegemaßnahmen ergänzen das Angebot.

Die Wertschöpfungskette Holz bietet rund 300.000 Menschen in Österreich Beschäftigung und Einkommen. Bei verstärkter Holzverwendung besteht ein großes Potenzial an zusätzlichen „Green Jobs“, bereits durch 100 Efm zusätzlich verarbeiteten Holz entsteht ein Arbeitsplatz entlang der Wertschöpfungskette.

Die in Österreich gelebte, multifunktionale Waldbewirtschaftung ist ein einzigartiges Erfolgsmodell. Auf ein und derselben Waldfläche werden alle Wirkungen des Waldes – Nutzung, Schutz, Wohlfahrt und Erholung – sichergestellt. Die Erbringung von Ökosystemleistungen für die Gesellschaft ist aber vielfach ohne aktive Waldbewirtschaftung gar nicht möglich.

Um Herausforderungen für die Forstwirtschaft wie Klimawandel, Boden- und Wasserschutz sowie die Erbringung von Ökosystemleistungen gewährleisten zu können, müssen Maßnahmen zur Förderung der aktiven Waldbewirtschaftung und zur Mobilisierung von Nutzungsreserven bei entsprechender Dotierung zentrale Gegenstände des Programmes LE 2014–2020 sein. Der Multifunktionalität der Wälder muss dabei Vorrang eingeräumt werden.

Die Kommission gemäß § 7 des Landwirtschaftsgesetzes empfiehlt dem Bundesminister für Land- und Forstwirtschaft, Umwelt- und Wasserwirtschaft:

1. Folgende Maßnahmen sollten zentrale Bestandteile des Programms Ländliche Entwicklung 2014–2020 im Bereich Forstwirtschaft sein:

- Ausbau und Erweiterung moderner Infrastruktur als Voraussetzung für eine naturnahe, kleinflächige Waldbewirtschaftung, der Erschließung von Nutzungsreserven und zur zeitgerechten Bewältigung von Sturmkatastrophen.
- Weiterhin Förderung der Kooperationen innerhalb der Forstwirtschaft für Waldbesitzervereinigungen, um Nutzungsreserven bei Kleinwaldbesitzern anzusprechen und Schadereignisse marktkonform und koordiniert bewältigen zu können.
- Förderung von Maßnahmen wie Bestandespflege, Bestandesumbau, Aufforstungen und Einleitung von Naturverjüngung sowie Wiederaufforstung nach Katastrophen, um die ökonomische und ökologische Leistungsfähigkeit der Wälder zu erhöhen.
- Investitionen in moderne Ernte- und Bringungstechnik, um die bestandesschonende, naturnahe Waldbewirtschaftung zu fördern und die Schutzwirkung im stellen Gelände zu sichern.
- Verbesserung der Informationsgrundlagen für Waldbesitzer wie die Erstellung von Waldbewirtschaftungsplänen, Förderung moderner Planungsinstrumente auf GIS-Basis sowie Arbeitskreisberatung zur Professionalisierung der Waldbewirtschaftung.
- Förderung von Informationsveranstaltungen sowie der Aus- und Weiterbildung von Waldbesitzern.
- Förderung von Informationsmaßnahmen, um die Gesellschaft von den Vorteilen einer aktiven, nachhaltigen Waldbewirtschaftung überzeugen zu können.
- Verjüngung und Sanierung von Schutzwäldern zur Sicherstellung von Waldwirkungen insbesondere zum Schutz vor Naturgefahren.

2. Die Rohstoffverfügbarkeit darf keine weiteren Einschränkungen erfahren, da damit unmittelbar der Verlust von Wertschöpfung und Arbeitsplätzen in Österreich verbunden ist. Eine Studie des Kompetenzzentrums Wood K+ im Auftrag der Kooperationsplattform Forst Holz Papier (FHP) zeigt, dass bei Außer-Nutzung-Stellung von 10% der Wirtschaftswaldflächen und gleichzeitig verstärktem Trend rückläufiger Rohholzimporte nach Österreich bis 2025 bis zu 95.000 oder ein Drittel der Arbeitsplätze bzw. Einkommensbezieher sowie rund 23% des BIP-Beitrages der Branche Forst-Holz verloren gingen. Damit wären auch nationale Zielsetzungen zur Erhöhung des Anteiles erneuerbarer Energie aus Holzbiomasse bis 2020 nicht mehr erreichbar.

Empfehlung 4

Empfehlung der §7-Kommission an den Bundesminister für Land- und Forstwirtschaft, Umwelt und Wasserwirtschaft betreffend die Erhöhung der Energieeigenversorgung land- und forstwirtschaftlicher Betriebe (eingebracht von Erich Schwärzler, ÖVP, und Johannes Fankhauser, LK Österreich):

Die hohe Energieimportabhängigkeit der EU-27 hat in den letzten Jahren durch die deutlich gestiegenen Rohölpreise und die damit in Verbindung stehenden Preisentwicklungen bei zahlreichen Rohstoffen zu stark steigenden Kostenbelastungen für die Bevölkerung sowie zu einem erheblichen Kaufkraftabfluss aus der EU in Drittstaaten geführt. Obwohl die importierte Rohölmenge zwischen 2009 und 2011 sogar geringfügig reduziert werden konnte, hat sich der Geldabfluss aus der EU durch den massiv gestiegenen Ölpreis für den Jahresimportbedarf von ca. 3,6 Mrd. Fass Rohöl um 120 Mrd. Euro von ca. 160 auf etwa 280 Mrd. Euro erhöht. Für Österreich bedeutet das konkret einen Kaufkraftabfluss in Höhe von rund 13 Mrd. Euro oder umgerechnet ca. 3.200 Euro pro Haushalt im Jahr 2011.

Insbesondere vor diesem Hintergrund muss jede Gelegenheit ergriffen werden, um diesem Trend entgegenzuwirken und eine nachhaltige Steigerung der Wertschöpfung durch Umleitung des Kaufkraftabflusses in Investitionen für erneuerbare Energieträger im Inland zu generieren.

Auch die Land- und Forstwirtschaft ist davon betroffen, neben dem allgemeinen Kaufkraftverlust kommen noch die von dieser Entwicklung ebenfalls negativ beeinflussten Betriebsmittelkosten dazu. Die Kosten für den Einsatz von Betriebsmitteln in land- und forstwirtschaftlichen Betrieben sind in den letzten Jahren deutlich gestiegen und es ist von einem weiteren stetigen Anstieg auszugehen. Ein solches Betriebsmittel ist Energie, die je nach Betriebsform überwiegend in Form von Treibstoff oder in Form von elektrischer Energie im Produktionsprozess eingesetzt werden muss. Eine gesteigerte Eigenproduktion der überwiegend benötigten Energieform kann dem Betrieb eine merkliche Kostenentlastung bringen und so die Wettbewerbsfähigkeit steigern.

Positive Effekte sind bei diesbezüglichen Initiativen auch im Bereich der Beschäftigung im strukturschwachen ländlichen Raum zu verzeichnen. Sowohl die Errichtung von Stromerzeugungsanlagen als auch die Errichtung und der Betrieb von Pflanzenölanlagen sowie die Umrüstung der Traktoren werden von ortsansässigen Betrieben mit hochqualifizierten Mitarbeitern aus der Region bewerkstelligt. Dadurch wird krisenfeste Nachfrage für Leistungen klassischer Klein- und Mittelbetrie-

be geschaffen. So können diese bereits bestehende Arbeitsplätze abgesichert und darüber hinaus neue geschaffen werden. Die TU Wien bescheinigt dem Sektor in einer aktuellen Studie für das Jahr 2011 bereits ein Vollzeitäquivalent von rund 39.000 Beschäftigten, davon rund 19.000 aus dem langfristig wirksamen Betriebseffekt.

Die Kommission gemäß § 7 des Landwirtschaftsgesetzes empfiehlt dem Bundesminister für Land- und Forstwirtschaft, Umwelt- und Wasserwirtschaft:

- die Berücksichtigung eines entsprechenden inhaltlichen Schwerpunktes in der Ausgestaltung der LE 2014–20 betreffend die Erhöhung der Energieeigenversorgung land- und forstwirtschaftlicher Betriebe mit Strom und Treibstoffen aus erneuerbaren Quellen der 2. Generation samt den zugehörigen Beratungsangeboten und Förderinstrumenten.
- die Einrichtung eines ausreichend dotierten Budgets zur Förderung der Umrüstung von einem Prozent der jährlich neu zugelassenen Traktoren auf den Betrieb mit reinem Pflanzenöl sowie der zugehörigen Infrastruktur (Hoftankstellen, Pflanzenölpresen).
- die Entwicklung und Einrichtung eines speziellen Förderungsprogramms zur Errichtung von dezentralen Stromerzeugungsanlagen auf Basis erneuerbarer Energieträger mit dem besonderen Fokus auf die Erhöhung der Eigenstromversorgung land- und forstwirtschaftlicher Betriebe durch Ausrichtung der zu installierenden Erzeugungskapazität auf größtmöglichen Eigenverbrauch.

Empfehlung 5

Empfehlung der §7-Kommission an den Bundesminister für Land- und Forstwirtschaft, Umwelt und Wasserwirtschaft betreffend die zukünftige Förderung auf Österreichs Almen (eingebracht von Erich Schwärzler, ÖVP, und Johannes Fankhauser, LK Österreich):

Rund 20% der österreichischen Staatsfläche ist Almgebiet. Bei der Bewirtschaftung dieser Flächen kommt der Alm- und Berglandwirtschaft zentrale Bedeutung zu. Almen sind ein wesentlicher Bestandteil der landwirtschaftlichen Betriebe im Tal und leisten einen wertvollen Beitrag. Rund 27.000 landwirtschaftliche Betriebe treiben auf ca. 8.400 österreichische Almen Nutztiere auf. Dadurch kann die Futtergrundlage im Tal erhöht und insgesamt mehr Vieh gehalten werden. Auch Arbeitspitzen im Sommer werden dadurch reduziert. Durch

die Produktion hochwertiger Lebensmittel wie Milch, Butter, Käse und Fleisch tragen sie zum betrieblichen Gesamteinkommen bei.

Derzeit betreuen rund 7.000 Hirtinnen und Hirten insgesamt 281.000 Großvieheinheiten (GVE). Auf Österreichs Almen weiden den Sommer über aktuell 268.000 Rinder, 52.700 Milchkühe, 9.300 Pferde sowie 120.000 Schafe und 10.000 Ziegen. Die gealpten Tiere verfügen durch die Alping über eine bessere gesundheitliche Konstitution, sind langlebiger und leisten einen wertvollen Beitrag zur Offenhaltung der alpinen Kulturlandschaft.

Strukturelle Veränderungen in der heimischen Landwirtschaft haben auch die Almwirtschaft und deren Bedeutung für die Gesellschaft verändert. Bis in die jüngste Vergangenheit stand vor allem die Produktionsfunktion der Almen im Vordergrund. Heute kommt Almen aber auch beim Schutz vor Naturgefahren eine zentrale Bedeutung zu. Durch die standortangepasste Bewirtschaftung von Almflächen können Bedrohungen durch Bodenerosion, Vermurung und Lawinen verringert werden. Auch aus ökologischer Sicht ist der reich strukturierte und extensiv bewirtschaftete Lebensraum Alm von großer Bedeutung. Almflächen weisen eine hohe Biodiversität auf und gehören zu den artenreichsten Lebensräumen im Alpenraum. Nur durch eine regelmäßige, extensive Bewirtschaftung kann diese Vielfalt erhalten werden. Auch als attraktive, gepflegte Kulturlandschaft erfüllen Almen eine wichtige Erholungs- und Wohlfahrtsfunktion und sind ein wesentliches Zugpferd für die heimische Tourismuswirtschaft geworden.

Österreichs Almbäuerinnen und Almbauern tragen durch ihre standortangepasste Bewirtschaftung den vielfältigen Funktionen dieser wertvollen Kulturlandschaft Rechnung. Die Bewirtschaftung und Erhaltung der Almflächen ist allerdings nur unter erschwerten Arbeitsbedingungen möglich. Verschiedenste Gründe führen jedoch zu einem Rückgang in der Almwirtschaft in Österreich. Erschwerte Bewirtschaftungsbedingungen, eingeschränkte Vermarktungsmöglichkeiten der Almprodukte, generell weniger Arbeitskräfte in der Landwirtschaft und eine nur saisonale Nutzungsmöglichkeit der Almen spielen dabei eine zentrale Rolle. Unzureichend erschlossene Almen werden aufgelassen, Milchviehalmen in Galtviehalmen umgewandelt, und es steht zu wenig gut ausgebildetes Almpersonal zur Verfügung.

Die Kommission gemäß § 7 des Landwirtschaftsgesetzes empfiehlt dem Bundesminister für Land- und Forstwirtschaft, Umwelt- und Wasserwirtschaft:

- Im Zuge der Neuausrichtung der Leistungsabteilungen ab 2015 muss die Multifunktionalität der Almwirtschaft

umfassend berücksichtigt werden (Produktion unter erschwerten Bedingungen, Ökosystemleistungen, Aus- und Weiterbildung ...).

- Österreichs Almbäuerinnen und Almbauern brauchen bei der Feststellung und Beantragung förderfähiger Almflächen Rechtssicherheit. Das zukünftige System der Flächenfeststellung muss unter Berücksichtigung aller vorhandenen Möglichkeiten so gestaltet werden, dass mögliche Unsicherheiten ausgeräumt werden.
- Die EU hat Produkte aus Berggebieten unter speziellen Schutz gestellt. Produkte, die mit den Vorzügen des Berggebietes beworben werden, müssen zukünftig auch nachweislich im Berggebiet erzeugt werden. Diese neuen Bestimmungen sind eine Chance zur Stärkung der Produktion in den Alm- und Bergregionen, die es aber auch in einem kräftigen Miteinander zu nutzen gilt. Es bedarf daher gesonderter Maßnahmen zur Etablierung eigener Vermarktungsmöglichkeiten für auf der Alm produzierte Produkte.

Empfehlung 6

Empfehlung der §7-Kommission an den Bundesminister für Land- und Forstwirtschaft, Umwelt und Wasserwirtschaft betreffend WTO und bilaterale Freihandelsabkommen der EU (eingebracht von Erich Schwärzler, ÖVP, und Johannes Fankhauser, LK Österreich):

In den multilateralen Verhandlungen zur Doha Entwicklungsrunde der WTO herrscht seit dem letzten gescheiterten Versuch einer Einigung weitestgehend Stillstand. Gleichwohl gibt es nach wie vor das politische Bekenntnis zu einem Abschluss der Verhandlungen. Bei der 9. WTO-Ministerkonferenz in Ball im Dezember 2013 sollen auch Teilbereiche der Landwirtschaft (Vereinfachung der Verwaltung der Zollkontingente, Exporterstattungen, Nahrungsmittelsicherheit) einer Einigung zugeführt werden. Dies könnte Auswirkungen auf die soeben neuerlich reformierte GAP haben.

Der Fokus der EU hat sich auf die Verhandlung von bilateralen Freihandelsabkommen verlagert. Neben einer weitgehenden Liberalisierung des Handels stehen auch neue Themen wie z. B. die nachhaltige Entwicklung und Standards im Mittelpunkt. Aktuell werden FHA mit bedeutenden Agrarexportländern wie MERCOSUR, Kanada und den USA verhandelt. Speziell die USA sind der drittgrößte Exportmarkt für österreichische Lebensmittel (KN 1-24), wobei dies primär Getränke und verarbeitete landwirtschaftliche Produkte beinhaltet. Die USA wiederum werden bei Produkten wie z. B. Rind-

fleisch und Milcherzeugnisse, aber auch Ethanol und Diesel aus erneuerbarer Energie, starken Druck auf die EU in Richtung Marköffnung ausüben. Die unterschiedlichen Strukturen und Produktionsbedingungen erfordern eine Berücksichtigung der Interessen der österreichischen Bauern bei der Verhandlung von Quoten und Übergangsfristen für sensible Produkte.

Die Kommission gemäß § 7 des Landwirtschaftsgesetzes empfiehlt dem Bundesminister für Land- und Forstwirtschaft, Umwelt und Wasserwirtschaft:

1. Bei den multilateralen WTO-Verhandlungen sind im Sinne eines „single undertaking“ Vorleistungen unter dem Stichwort „early harvest“ z. B. bei Exporterstattungen, Bali) oder auch Änderungen bei der Definition von grünen Maßnahmen, die Marktpreisstützungselemente enthalten, abzulehnen.
2. Bilaterale Freihandelsabkommen müssen die besonderen Verhältnisse der europäischen und österreichischen Agrar- und Lebensmittelwirtschaft bei der Verhandlung von Quoten und Übergangsfristen für sensible Erzeugnisse berücksichtigen.
3. Besonderes Augenmerk wird den unterschiedlichen sanitären und phytosanitären Vorschriften (SPS) zu widmen sein. Das Vorsorgeprinzip („precautionary principle“) muss, nicht zuletzt im Hinblick auf die öffentliche Meinung, hochsensible Problematik bei GVO, Hormonen, BSE und Oberflächenbehandlung von Schlachtkörpern mit diversen Chemikalien als Folge mangelnder Hygiene, im Verhandlungsergebnis verankert werden.
4. Im Hinblick auf den Schutz geistigen Eigentums wird die Einbeziehung einer ausreichenden Anzahl geographischer Ursprungsbezeichnungen gefordert.
5. Zur Nutzung der Chancen für die österreichischen Bauern werden weitere begleitende Maßnahmen im Rahmen der bestehenden Exportinitiative 1-24 begrüßt.

Empfehlung 7

Empfehlung der §7-Kommission an den Bundesminister für Land- und Forstwirtschaft, Umwelt und Wasserwirtschaft betreffend Sonderstellung der Bergbauernbetriebe der BHK Gruppe 4 (eingebracht von Richard Hubmann und Johanna Gerhalter, Grüne):

Der Einkommensvergleich der Betriebe der BHK-Gruppe 4 zum Durchschnitt aller Betriebe zeigt einen besorgniserregenden prozentuellen Abstand von 41%, zu den Nichtbergbauern sogar 48%. Auch innerhalb der Bergbauernbetriebe lagen die Betriebe der BHK-Gruppe 4 deutlich unter dem Durchschnitt. Der Weiterbestand

dieser Betriebe ist im höchsten Maße gefährdet, gefährdet ist damit auch eine Kulturlandschaft mit der ihr eigenen Biodiversität und ihrer hohen Erholungsqualität, die von der Tourismuswirtschaft erfolgreich verwertet wird.

Die Kommission schlägt dem Herrn Bundesminister vor, die Fördermittel für die Ausgleichszulage für benachteiligte Gebiete zu erhöhen, diese Fördermittel noch gezielter für die Bergbauernbetriebe mit hoher und extremer Erschwernis einzusetzen, um dieser Gruppe zu ermöglichen, mit ihrem erwirtschafteten Arbeitsverdienst zum Durchschnitt der Betriebe im Laufe der Förderperiode aufzuschließen.

Weiters wird dem Herrn Bundesminister vorgeschlagen, dafür Sorge zu tragen, dass die Bergbauernbetriebe im Rahmen der 1. Säule der GAP bei der zukünftige Flächenprämie und im Rahmen der 2. Säule der GAP, insbesondere bei der AZ, dem ÖPUL und der Investitionsförderung stärker als bisher berücksichtigt und gefördert werden.

Empfehlung 8

Empfehlung der §7-Kommission an den Bundesminister für Land- und Forstwirtschaft, Umwelt und Wasserwirtschaft betreffend Förderung der Qualitäts-Milchproduktion in Österreich (eingebracht von Richard Hubmann und Johanna Gerhalter, Grüne):

Aufgrund der erwarteten Änderungen der Rahmenbedingungen für die Milchproduktion nach dem Auslaufen der Quote reagieren Milchlieferbetriebe schon jetzt einerseits mit Ausweitung der Produktion und andererseits einem Ausstieg aus der Milchlieferung. Die Milchproduktion konzentriert sich auf immer weniger Betriebe vor allem in Gunstlagen des Berggebietes, und es ist eine weitere Leistungssteigerung bei der Futterproduktion und in der Milchproduktion zu erwarten

Durch die Ausweitung von **Feldfütterflächen** mit z.B. noch **mehr** intensiven Grünland oder auch Silomaisanbau in **niederschlagsreichen** Gebieten wird diese Leistungssteigerung ermöglicht. Die Milchkuh soll jedoch weiterhin vorrangig als Verwerterin von Grünland stehen. Die Kommission schlägt dem Herrn Bundesminister vor:

- sich für die Erhaltung und Nutzung des Grünlandes im Rahmen der neuen Förderprogramme einzusetzen und eine Qualitätsmilchproduktion mit Grünlandfutter weiter zu etablieren und im Umweltprogramm zu fördern.
- bei der Konzeption der Fördermaßnahmen und bei der Investitionsförderung zu berücksichtigen, dass eine weitere Verlagerung der Futterbasis der Milch- und Rinderproduktion auf das Ackerbaugelände vermieden wird.



lebensministerium.at

*Auf dem Bauernhof gibt es sehr
viel Arbeit. Es wachsen viele
Pflanzen und es gibt viele Tiere.*

*Antonia Schober – 4. Klasse,
VS Bischof-Faber-Platz, 1180 Wien*

Begriffe und Sonstiges

10



10 Begriffe und Sonstiges

10.1 Begriffe

Hier ist nur ein Auszug aus der Begriffesammlung des BMLFUW publiziert. Eine umfangreichere Begriffsauswahl (mit englischer Übersetzung) findet sich auf der Website www.gruenerbericht.at. Die folgenden Begriffe sind alphabetisch gereiht.

Abschreibung (AfA)

(siehe auch unter Begriff Aufwand)

Die betriebswirtschaftliche Abschreibung dient der Verteilung des Anschaffungs- und Herstellungswertes (= Anschaffungskosten ohne Umsatzsteuer, abzüglich Investitionszuschuss, zuzüglich Geldwert der Naturalieferungen) auf die betriebswirtschaftliche Nutzungsdauer. Die Abschreibung wird linear berechnet (AfA = Absetzung für Abnutzung).

Ackerland

Land, auf dem regelmäßig Bodenbearbeitung stattfindet und das im Allgemeinen einer Fruchtfolge unterliegt (inklusive Brachflächen).

Agrarpreisindex

siehe: Index.

Agrarquote

Der Begriff „Agrarquote“ umfasst zwei Definitionen. Einerseits wird darunter der Anteil der Berufstätigen in der Land- und Forstwirtschaft an der Gesamtheit der Berufstätigen verstanden, andererseits der Anteil der land- und forstwirtschaftlichen Wohnbevölkerung an der Gesamtheit der Bevölkerung. Die erstgenannte Begriffsdefinition wird häufiger angewendet.

Agrarstrukturhebung (AS)

Sie ist eine wichtige agrarstatistische Erhebung, welche in zwei- bis dreijährigen Abständen durchgeführt wird. Sie liefert statistische Daten über die Zahl der Betriebe, die bewirtschaftete Fläche, die Verteilung und Höhe der Tierbestände und die in den Betrieben beschäftigten Arbeitskräfte. Sie wird von der Statistik Austria durchgeführt. Die Daten auf Einzelbetriebsbasis sind auch dem EUROSTAT zu übermitteln. Die methodische Koordinierung und Durchführung der Erhebung wird bei EUROSTAT durchgeführt. Die Ergebnisse werden nach folgenden Kriterien ausgewertet: Größenstufen, Kulturläche, landwirtschaftlich genutzte Fläche, Erwerbsarten, Erschwernisgruppen und Hauptproduktionsgebiete.

Agrarstrukturhebung 2010; statistische Einheiten sind:

- land- und forstwirtschaftliche Betriebe mit einer landwirtschaftlich genutzten Fläche von mindestens 1 ha
- Weinbaubetriebe mit mindestens 25 Ar Erwerbsweinfläche

- Betriebe mit mindestens 15 Ar intensiv genutzter Baumobstfläche
- Betriebe mit mindestens 10 Ar Beerenobst-, Erdbeer-, Gemüse-, Hopfen-, Blumen- oder Zierpflanzenfläche oder Reb-, Forst- oder Baumschulfläche
- Betriebe, die Gewächshäuser (Hochglas, Folientunnel, Niederglas) ab einer Mindestgröße von einem Ar überwiegend gewerbsmäßig bewirtschaften
- Forstbetriebe mit mindestens 3 ha Waldfläche
- Viehhaltungsbetriebe mit mindestens 3 Rindern oder 5 Schweinen oder 10 Schafen oder 10 Ziegen oder mindestens 100 Stück Geflügel aller Art.

AK insgesamt des Unternehmerhaushalts (AK-U)

Siehe: Arbeitskrafteinheit (AK).

Almen

Grünlandflächen, die aufgrund ihrer Höhenlage und der dadurch bedingten klimatischen Verhältnisse nur während eines Teils des Jahres als Weiden bewirtschaftet werden.

AMA

(Agrarmarkt Austria)

Die AMA ist eine juristische Person öffentlichen Rechts gemäß BGBl. Nr. 376/1992, zuletzt geändert mit BGBl. I Nr. 2/2008. Ihre wichtigsten Aufgaben sind:

- Durchführung der gemeinsamen Marktorganisation (Sektoren Milch, Fleisch, Getreide, etc.) als österreichische Marktordnungs-, Interventions- und Zahlstelle;
- zentrale Markt- und Preisberichterstattung;
- Maßnahmen zur Qualitätssicherung der landwirtschaftlichen Produkte und Förderung des Agrarmarketings;
- Abwicklung der Förderungsverwaltung, soweit sie der AMA übertragen wurde.

AMS (aggregiertes Maß der Stützung/ Aggregate Measurement of Support)

Das aggregierte Maß der Stützung misst die Marktpreisstützung bezogen auf den Weltmarktpreis und die durch die Regierung gewährten Subventionen abzüglich der Belastungen, die sich auf die Produktion der Agrarprodukte und die Produktionsmittel beziehen.

Anlagevermögen

Vermögensgegenstände, die dem land- und forstwirtschaftlichen Betrieb auf Dauer dienen und wiederholt genutzt

werden können. Eigentum an Grund und Boden wird in Abhängigkeit vom Hektarsatz bewertet. Die Bewertung von stehendem Holz erfolgt nach den Bewertungstabellen von Prof. Sagl (BOKU), wobei eine Anpassung in mehrjährigen Abständen erfolgt. Ebenso zählen dazu die immateriellen Vermögensgegenstände.

Die Werte der zugepachteten Flächen und des Wohnhauses sind ab 2003 im Anlagevermögen des Betriebes nicht enthalten.

Anteil Ist- an Solleinkünften

Gibt an, zu welchem Prozentsatz die erzielten Einkünfte aus Land- und Forstwirtschaft (Ist-Einkünfte) die nach dem tatsächlichen Arbeits- und Eigenkapitaleinsatz des Unternehmerhaushalts kalkulierten Einkünfte (Soll-Einkünfte) abdecken.

$$\frac{\text{Einkünfte aus Land- und Forstwirtschaft}}{\text{Lohnansatz + Zinsansatz}} \times 100$$

Antragsteller

(Definition laut INVEKOS)

Betriebsinhaber, die einen Sammelantrag (Mehrfachantrag Flächen) stellen.

Arbeitskrafteinheit (AK)

Eine Person entspricht 1,0 AK, deren **Erwerbsfähigkeit** nicht gemindert ist und die mindestens 270 Tage zu je 8 Stunden im Jahr arbeitet. Eine Person wird auch bei mehr als 270 Arbeitstagen nur als 1,0 AK gerechnet. Bei Arbeitskräften, welche nicht voll leistungsfähig sind, erfolgt eine Reduktion. Bei mindestens 270 Arbeitstagen gilt in Abhängigkeit vom Alter der Arbeitskräfte:

unter 15	Jahre	0,0 AK
15 bis unter 18	Jahre	0,7 AK
18 bis unter 65	Jahre	1,0 AK
65 bis unter 70	Jahre	0,7 AK
über 70	Jahre	0,3 AK

Eine Reduktion erfolgt nicht für den/die BetriebsleiterIn. Eine geminderte Erwerbsfähigkeit wird entsprechend der eingeschränkten Leistungsfähigkeit individuell berücksichtigt. Bei weniger als 270 Arbeitstagen werden die AK den Arbeitstagen entsprechend berechnet. Statt Arbeitskrafteinheit wird in den EU-Statistiken der Begriff Jahresarbeits-einheit (JAE) verwendet. Folgende AK-Definitionen werden bei der Einkommensermittlung im Grünen Bericht verwendet:

- **Entlohnte AK (eAK):** Sie errechnen sich aus den Arbeitszeiten der entlohten Arbeitskräfte im land- und forstwirtschaftlichen Betrieb.
- **Nichtentlohnte AK (nAK):** Sie errechnen sich aus

den Arbeitszeiten der nichtentlohten Arbeitskräfte im land- und forstwirtschaftlichen Betrieb.

- **Betriebliche AK (bAK):** Sie umfassen die entlohten und nichtentlohten Arbeitskräfte im land- und forstwirtschaftlichen Betrieb. Die nichtentlohten Arbeitskräfte sind überwiegend Familienangehörige ($bAK = nAK + eAK$).
- **Außerbetriebliche AK (aAK):** Sie errechnen sich aus den Arbeitszeiten der Personen des Unternehmerhaushalts außerhalb der Land- und Forstwirtschaft.
- **AK insgesamt des Unternehmerhaushalts (AK-U):** sind jene AK, die von Personen des Unternehmerhaushalts zur Erwirtschaftung des Erwerbseinkommens eingesetzt werden. Sie errechnen sich aus den entlohten und außerbetrieblichen Arbeitszeiten von Personen des Unternehmerhaushalts. Die Beschäftigung einer Person in- und außerhalb der Land- und Forstwirtschaft kann maximal eine AK ergeben. Diese Kennzahl wird zur Berechnung des Erwerbseinkommens je AK herangezogen.

Arbeitslosenquote

Nach der österreichischen Definition wird diese folgendermaßen definiert: Arbeitslose in Prozent des Arbeitskräftepotenzials.

Arbeitsproduktivität

siehe: Partielle Produktivität

Arbeitsverdienst

Verdienst für die Arbeitsleistung der nichtentlohten Arbeitskräfte; dieser errechnet sich aus den Einkünften aus Land- und Forstwirtschaft abzüglich 3,5% Zinsansatz des betrieblichen Eigenkapitals.

Aufwand

Der Aufwand des land- und forstwirtschaftlichen Betriebes besteht aus:

- Sachaufwand
- Abschreibung (AfA)
- Personalaufwand
- Fremdkapitalzinsen
- Pacht- und Mietaufwand
- sonstigem Aufwand
- geleisteter Umsatzsteuer (Vorsteuer)
- abzüglich internen Aufwands.

Aufwendungen für das Wohnhaus zählen nicht zum Aufwand des land- und forstwirtschaftlichen Betriebes.

Aufwandsrate

Diese Kennzahl gibt an, welcher Anteil des Ertrages auf den Aufwand entfällt.

$$\frac{\text{Aufwand}}{\text{Ertrag}} \times 100$$

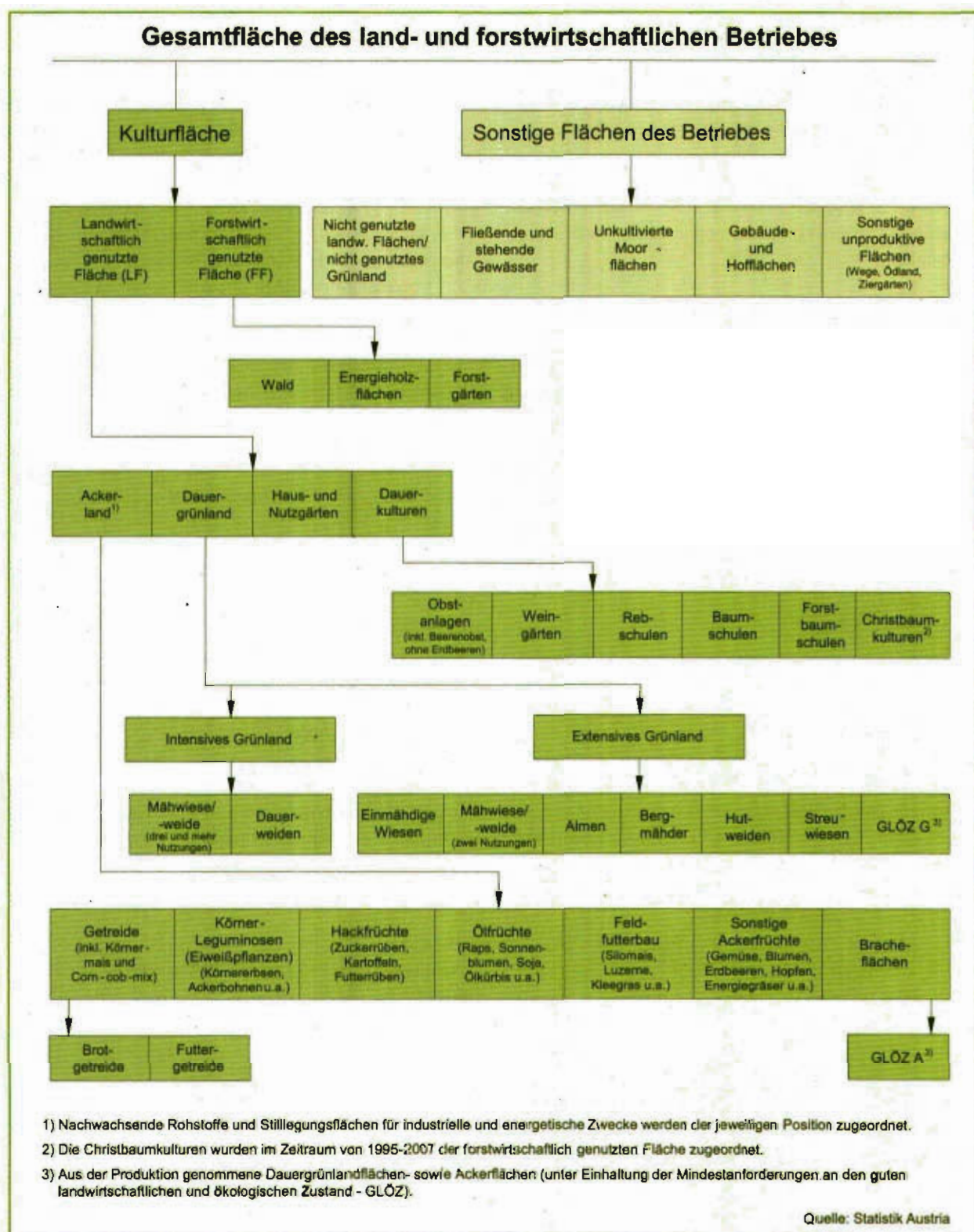

Ausfuhr(Export)-erstattung

Als solche gelten jene Ausfuhrsubventionen der EU, die im Rahmen der landwirtschaftlichen Marktordnung den Exporteuren von Agrarprodukten aus Mitteln des EAGFL gewährt werden, wenn innerhalb der EU und zu einem höheren als dem Weltmarktpreis erzeugte Agrarprodukte an Drittstaaten ausgeführt werden (siehe: Exporterstattungen).

Ausgleichszulage (AZ)

Jährliche Beihilfe zum Ausgleich der ständigen natürlichen Nachteile (gem. Art. 37 der VO 1698/2005), welche die Mitgliedstaaten für die ausgeübten landwirtschaftlichen Tätigkeiten in jenen Regionen gewähren können, die im Gemeinschaftsverzeichnis der benachteiligten landwirtschaftlichen Gebiete angeführt sind (siehe: Benachteiligte

Gebiete). Die Gewährung dieser Zulage darf nur in den Grenzen und unter den Bedingungen gemäß Artikel 37 der VO 1698/2005 erfolgen. Die AZ dient der Abgeltung von natürlichen, topografischen und klimatischen Nachteilen.

Außerbetriebliche AK (aAK)

siehe *Arbeitskrafteinheit (AK)*. Beiträge an die Sozialversicherung der Bauern.

Sie umfassen die Beiträge für die Pensionsversicherung, Krankenversicherung, bäuerliche Unfallversicherung und die Betriebshilfe. Wird als eigene Position außerhalb des Privatverbrauches dargestellt.

Bergbauernbetriebe

cher Betrieb verstanden, dessen natürliche und wirtschaftliche Produktionsbedingungen durch ungünstige Gelände- und Klimaverhältnisse und ungünstige Verkehrsbedingungen sowohl in ihrer Summe als auch durch die Ungunst einzelner dieser Merkmalsgruppen derart erschwert werden, dass eine realistische Wirtschaftsweise mit all ihren Nachteilen erzwungen wird.

Berghöfekataster (BHK)

Der im Jahre 2001 erstmals zur Anwendung gebrachte Berghöfekataster bietet im Vergleich zur früheren Einteilung der Bergbauernbetriebe in 4 Erschwerniskategorien/-zonen (1974 bis 2000) eine genauere Beurteilung der auf den einzelnen Bergbauernbetrieb einwirkenden, natürlichen und wirtschaftlichen Erschwernisse. Die Beurteilung erfolgt anhand eines Bündels von Erschwerniskriterien, die in drei Hauptkriterien, nämlich die „Innere Verkehrslage“, die „Äußere Verkehrslage“ und die „Klima- und Bodenverhältnisse“, zusammengefasst sind. Jedes einzelne Kriterium ist nach einem österreichweit erarbeiteten Schema (theoretisches Punktemaximum: 570 BHK-Punkte) bewertet. Die Summe der Punkte der Einzelkriterien ergibt den BHK-Punktwert des Betriebes. Der Betrag der Ausgleichszulage hängt u. a. von der Höhe des BHK-Punktwertes des Betriebes ab.

Bergmähder

Grünlandflächen oberhalb der ständigen Siedlungsgrenze, die höchstens einmal im Jahr gemäht werden.

Besatzvermögen

Es errechnet sich aus dem Gesamtvermögen (Aktiva) abzüglich des Werts für Grund und Boden, Weidenutzungs- und Holzbazugsrechte sowie stehendes Holz.

Betriebliche AK (bAK)

siehe: *Arbeitskrafteinheit (AK)*.

Betriebsformen

Die Betriebsform kennzeichnet die wirtschaftliche Ausrichtung eines Betriebes, das heißt seinen Produktionsschwerpunkt und damit auch seinen Spezialisierungsgrad. Sie wird nach dem Anteil des Standardoutputs einer Produktionsrichtung am Gesamtstandardoutputs des Betriebes bestimmt. Die Definitionen der einzelnen Betriebsformen sind in der *Tablle 4.9.4* im Detail aufgelistet.

Betriebsinhaber

(Definition laut INVEKOS)

Ein Betriebsinhaber ist eine natürliche oder juristische Person oder eine Vereinigung natürlicher oder juristischer Personen, unabhängig davon, welchen rechtlichen Status die Vereinigung und ihre Mitglieder aufgrund nationalen Rechts haben, deren Betrieb sich in der EU befindet und die eine landwirtschaftliche Tätigkeit ausübt.

Betriebsprämie

Die Einheitliche Betriebsprämie (EBP) wurde im Jahr 2005 erstmals ausbezahlt. Sie ist eine produktionsungebundene Direktzahlung, die an die Stelle der bisherigen gekoppelten Zahlungen getreten ist. Sie wird auf Basis von Zahlungsansprüchen in Verbindung mit beihilfefähigen Flächen gewährt. Den Betriebsinhabern (in der Regel dem Bewirtschafter im Referenzzeitraum) sind Zahlungsansprüche aufgrund seiner historischen Direktzahlungen (durchschnittlichen Zahlungen für auszahlungsfähige Flächen und Tiere der Jahre 2000 bis 2002 (Referenzbetrag im Referenzzeitraum) und dem Durchschnitt der prämienbegründeten Ackerflächen und Futterflächen (Referenzfläche)) zugeteilt worden. In bestimmten Sonderfällen (Investitionen in Produktionskapazitäten, Neubeginner) wurden Zahlungsansprüche aus der nationalen Reserve zugeteilt (oder erhöht). Bis 2012 wurden auch alle übrigen produktionsbezogenen Direktzahlungen (mit Ausnahme der Mutterkuhprämie) in die einheitliche Betriebsprämie einbezogen. Man unterscheidet zwei Arten von Zahlungsansprüchen:

- **Flächenbezogener Zahlungsanspruch (FZA):** Diese Zahlungsansprüche sind flächenbezogen und können mit beihilfefähiger Fläche (prämienfähiges Grünland, Ackerfläche oder Dauerkultur) genutzt werden.
- **Zahlungsansprüche, die besonderen Bedingungen unterliegen – Besonderer Zahlungsanspruch (BZA):** Besondere Zahlungsansprüche liegen vor, wenn im Referenzzeitraum ausschließlich tierbezogene Direktzahlungen wie Schlachtpremien, Rinderprämien, Schaf-/Ziegenprämien oder Milchprämie ohne entsprechende Flächenbasis gewährt wurden. In diesem Fall kann der Zahlungsanspruch nur dann genutzt werden, wenn das Mindestproduktionsniveau (Haltung von mind. 50% der im Referenzzeitraum gehaltenen Tiere ausgedrückt in GVE) erfüllt wird oder eine beihilfefähige Fläche verfügbar ist.

Darstellung der Einkommensermittlung für den Grünen Bericht

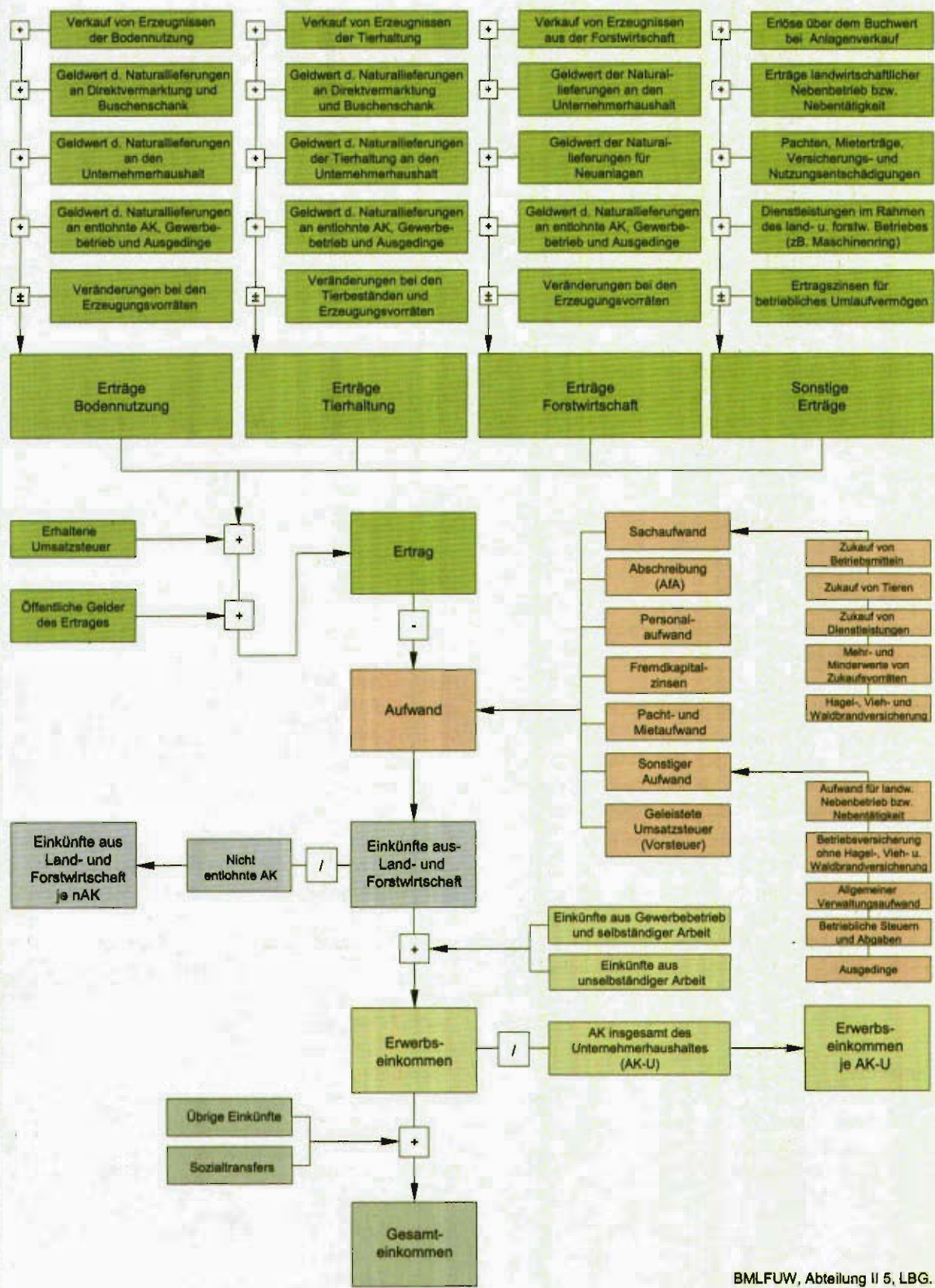

BMLFUW, Abteilung II 5, LBG.

Die Einheitliche Betriebsprämie für jeden Betrieb ergibt sich aus der Anzahl der Zahlungsansprüche, die im jeweiligen Antragsjahr mit Hilfe der beihilfefähigen Fläche oder – im Falle von BZA – durch Erfüllung des Mindestproduktionsniveaus des Betriebes genutzt werden.

Betriebszahl

Siehe: Einheitswert.

Biogütezeichen (AMA-Biozeichen)

Das Biogütezeichen oder AMA-Biozeichen ist ein vom BMLFUW aufgrund der Gütezeichenverordnung genehmigtes Zeichen für Produkte aus biologischer Landwirtschaft gemäß VO (EG) 834/2007 und dem Codex-Kapitel A8. Durch besondere Kontrolle garantierte das Gütezeichen im Gegensatz zu einer Marke, dass die zugrunde liegenden Erzeugungsregeln eingehalten werden (*vergleiche auch: Markenartikel*).

Biologischer Landbau

Der biologische Landbau wird durch die VO (EG) Nr. 834/2007 des Rates über die ökologische/biologische Produktion und die Kennzeichnung von ökologischen/biologischen Erzeugnissen geregelt. Das Grundprinzip ist die Kreislaufwirtschaft:

- geschlossener Stoffkreislauf,
- Verzicht auf chemisch-synthetische Hilfsmittel (leichtlösliche Mineraldünger, Pflanzenschutzmittel)
- Erhaltung einer dauerhaften Bodenfruchtbarkeit, sorgsame Humuswirtschaft
- Schonung nicht erneuerbarer Ressourcen
- artgerechte Viehhaltung
- aufgelockerte Fruchtfolgen
- Leguminosenanbau
- schonende Bodenbearbeitung

Seit 1. 7. 2010 ist bei vorverpackten Lebensmitteln die Verwendung des EU-Bio-Logos gemäß der VO (EG) 834/2007 vorgeschrieben.

Bodenklimazahl

siehe: Einheitswert.

Bruttoinlandsprodukt

Das Bruttoinlandsprodukt (BIP) misst die im Inland erbrachte wirtschaftliche Leistung, das ist der Geldwert aller im Inland produzierten Waren und Dienstleistungen abzüglich der von anderen Sektoren zugekauften Leistungen (Vorleistungen). Einige Begriffe:

- *Beitrag der Land- und Forstwirtschaft zum Bruttoinlandsprodukt:* Dieser wird ermittelt, indem vom Wert der Endproduktion die Vorleistungen abgezogen werden. Für die Berechnung der Bruttowertschöpfung

zu Marktpreisen werden die Produkte und Produktionsmittel zu Preisen frei Hof bewertet. Werden dem Bruttoinlandsprodukt etwaige Subventionen zugezählt und indirekte Steuern abgezogen, ergibt sich die Wertschöpfung zu Faktorkosten.

- *Imputierte Bankdienstleistungen:* Gegenwert des Nettoertrages der Banken aus dem Zinsengeschäft (Zinserträge minus Zinsaufwendungen). Sie stellen einen Kostenbestandteil der einzelnen Wirtschaftszweige dar (Nettoentgelte für die Bankdienstleistungen) und müssten als solche eigentlich deren Vorleistungen erhöhen (und daher die Wertschöpfung vermindern). Mangels sinnvoller Zurechnungsmöglichkeit auf die einzelnen Wirtschaftszweige werden die imputierten Bankdienstleistungen global in Abzug gebracht („Negativbuchung“).
- *Vermögensverwaltung:* umfasst Geld- und Kreditwesen, Versicherungen, Realitäten etc.
- *Sonstige Produzenten:* umfasst öffentliche, private und häusliche Dienste.
- *Sonstige Dienste:* umfasst alle Dienstleistungen, die nicht Handel, Verkehr, Vermögensverwaltung oder öffentlicher Dienst sind, wie z. B. Wäschereien, Reinigung, Theater etc.

Bruttoinvestitionen in bauliche Anlagevermögen, Maschinen und Geräte

umfassen die Investitionen im land- und forstwirtschaftlichen Betrieb für Grundverbesserungen, Gebäude sowie für Maschinen und Geräte. Eigene Arbeits- und Maschinenleistungen sind im ausgewiesenen Bruttoinvestitionsbetrag nicht berücksichtigt.

Bruttoinvestitionen in das Anlagevermögen

umfassen die Investitionen im land- und forstwirtschaftlichen Betrieb für Grund und Boden, Grundverbesserungen, bauliche Anlagen, Dauerkulturen, stehendes Holz, Maschinen und Geräte sowie immaterielle Vermögensgegenstände. Eigene Arbeits- und Maschinenleistungen sind im ausgewiesenen Bruttoinvestitionsbetrag nicht berücksichtigt.

BSE

(bovine spongiforme Enzephalopathie)

Die BSE („Rinderwahnsinn“) ist eine langsam fortschreitende und immer tödlich endende neurologische Erkrankung (z. B. Bewegungsanomalien und Verhaltensstörungen) von Rindern. Die Übertragung dieser Krankheit erfolgt über Tierkörpermehle von scrapieinfizierten Schafen und Rindern. Die Krankheit hat eine sehr lange Inkubationszeit.

BSVG

Bauern-Sozialversicherungsgesetz. Nach dem BSVG ist der Einheitswert maßgebend für die Beitragspflicht und Beitragshöhe zur Unfallversicherung, Krankenversicherung, Betriebshilfe(gesetz) und Pensionsversicherung.

COREPER

In den Sitzungen des COREPER (COmité des REprésentants PERmanents oder ASTV, Ausschuss der Ständigen Vertreter) werden die Ministerräte auf Beamtenebene vorbereitet.

■ **COREPER I:** Dieses Gremium ist zuständig für folgende Räte:

1. Rat für Landwirtschaft und Fischerei: nur Bereiche, Veterinär und Betriebsmittel, die restlichen Agenden des Rates Landwirtschaft werden im SAL (siehe dort) betreut
2. Rat für Umwelt
3. Rat für Beschäftigung, Sozialpolitik, Gesundheit und Konsumentenschutz
4. Rat für Wettbewerbsfähigkeit (Binnenmarkt, Industrie und Forschung)
5. Rat für Verkehr, Telekommunikation und Energie
6. Rat für Bildung, Jugend und Kultur

■ **COREPER II:** Dieses Gremium ist für folgende Räte zuständig:

1. Rat für Wirtschaft und Finanzen
2. Rat für Justiz und Inneres
3. Rat für Allgemeine Angelegenheiten und Außenbeziehungen.

Cross Compliance

Verknüpfung der Einhaltung bestehender gesetzlicher Standards Bezugnehmend auf Umwelt, Lebensmittelsicherheit und Tierschutz sowie Erhaltung der Flächen in gutem landwirtschaftlichen und ökologischen Zustand mit der Gewährung der Direktzahlungen und flächenbezogenen Zahlungen im Bereich der Entwicklung des ländlichen Raums.

CSE (Consumer Support Estimate)

Das Verbraucher-Subventions-Äquivalent ist als jener Betrag definiert, der den Verbrauchern zugute kommen müsste, um sie beim Wegfall von Agrarstützungsmaßnahmen zu entschädigen. Die Verbraucherstützung enthält die staatlichen Ausgaben zur Förderung des Absatzes landwirtschaftlicher Produkte abzüglich der Marktpreisstützung (siehe: PSE) ihrer im Inland verbrauchten Mengen.

Dauergrünland

Flächen, die durch Einsaat oder auf natürliche Weise zum Anbau von Gras oder anderen Grünfütterpflanzen genutzt werden und mindestens fünf Jahre nicht Bestandteil der Fruchtfolge waren; umfasst ein- und mehrjährige Wiesen, Kulturwälder, Hutweiden, Streuwiesen, Almen und Bergmähder.

Direktzahlungen

Eine direkt an den Betriebsinhaber geleistete Zuwendung im Rahmen einer Einkommensstützungsregelung, wie sie in Anhang I der Verordnung (EG) Nr. 73/2009 aufgelistet sind (z. B. einheitliche Betriebsprämie) in der 1. Säule der GAP.

EGFL

Der **europäische Garantiefonds** für die Landwirtschaft **bestreitet** die Ausgaben für die 1. Säule der Gemeinsamen Agrarpolitik, das heißt insbesondere die Ausfuhrerstattungen und die Interventionen zur Regulierung der Agrarmärkte sowie die Direktzahlungen an die LandwirtInnen.

Eigenkapital

Sind die in der Bilanz ausgewiesenen Mittel, die für die Finanzierung des Gesamtvermögens vom/von den Eigentümern zur Verfügung gestellt werden.

Eigenkapitalquote

Diese Kennzahl gibt an, wie hoch der Anteil des Eigenkapitals am Gesamtkapital ist.

$$\frac{\text{Eigenkapital}}{\text{Gesamtkapital}} \times 100$$

Eigenkapitalrentabilität

Kennzahl für die Verzinsung des im Unternehmen eingesetzten Eigenkapitals.

$$\frac{\text{Einkünfte aus Land- und Forstwirtschaft} - \text{Lohnansatz}}{\text{Eigenkapital}} \times 100$$

Eigenkapitalveränderung des land- und forstwirtschaftlichen Betriebes

Errechnet sich als Differenz zwischen dem Eigenkapital am Jahresende und am Jahresbeginn.

Einheitswert

Theoretische Definition: Der Einheitswert repräsentiert einen Ertragswert, der dem 18-fachen Reinertrag eines Betriebes mit entlohten fremden Arbeitskräften bei ortsüblicher und nachhaltiger Bewirtschaftung entspricht. Außerdem wird unterstellt, dass der Betrieb ausgedinge-, pacht- und schuldenfrei ist.

Praktische Definition: Der Einheitswert eines landwirtschaftlichen Betriebes ist ein standardisierter Ertragswert in Geldeinheiten (Euro), der die

- natürlichen Ertragsbedingungen (Bodenschätzung, Wasserverhältnisse, Geländeneigung und Klima) und
- die wirtschaftlichen Ertragsbedingungen (äußere und innere Verkehrslage, Betriebsgröße) widerspiegelt.

Teilkomponenten des Einheitswertes:

- **Bodenklimazahl (BKZ):** Sie ist eine Wertzahl (zwischen 1 und 100), die anhand objektiver Kriterien (Bodenschätzung, Wasserverhältnisse, Geländeneigung und Klima) die natürliche Ertragsfähigkeit eines Betriebes im Vergleich zum ertragsfähigsten Standort wiedergibt. Berechnung der Bodenklimazahl (BKZ): Acker(Grünland)zahl x Fläche in Ar = Ertragsmesszahl. Die Summe der Ertragsmesszahlen aller Flächen, geteilt durch die Gesamtfläche in Ar, ergibt die Bodenklimazahl des Betriebes.
- Die **Ackerzahl oder Grünlandzahl (AZ, GLZ)** ist die Wertzahl eines landwirtschaftlichen Grundstücks (zwischen 1 und 100), die aufgrund der Bodenschätzung einen objektiven Maßstab für die natürlichen Ertragsbedingungen eines Standorts im Vergleich zum besten Standort in Österreich (100er Böden) repräsentiert. Berücksichtigt werden: Bodenart, Wasserverhältnisse, Geländeneigung, Besonderheiten wie Bodentypen und klimatische Verhältnisse.
- Die **Ertragsmesszahl (EMZ)** ist jene, die natürlichen Ertragsbedingungen wiedergebende Ackerzahl oder Grünlandzahl multipliziert mit der jeweiligen Fläche des Grundstückes. Sie ist grundstücksbezogen und dient so wie die Bodenklimazahl und die Betriebszahl zur Feststellung des Einheitswertes.

Ermittlung des Einheitswertes**Bodenklimazahl**

+ / - Zu-/Abschläge (z.B. Verkehrslage, Nutzungsart etc.)

**Betriebszahl**

* 2.289,1943 Euro (Hektarhöchstsatz) / 100

**Hektarsatz**

* Fläche in Hektar

**Vergleichswert**

+ / - Zu-/Abschläge gem. §40 Bewertungsgesetz

**Einheitswert**

Quelle: BMF

Zu- und Abschlägen für die wirtschaftlichen Ertragsbedingungen (äußere und innere Verkehrslage, Betriebsgröße) versehen wird.

Steuerliche Anknüpfung:

- Abgabe von land- und forstwirtschaftlichen Betrieben
- Einkommensteuer, Pauschalierung der landwirtschaftlichen Betriebe, Buchführungspflicht
- Beitrag von land- und forstwirtschaftlichen Betrieben zum Ausgleichsfonds für Familienbeihilfen (FLAG)
- Beitrag zur landwirtschaftlichen Unfallversicherung
- Grundsteuer (Hebesatz dzt. 500% des Messbetrages)
- Erbschafts- und Schenkungssteuer
- Stempel- und Rechtsgebühren
- Grunderwerbsteuer
- Umgründungssteuergesetz

Sozialversicherungsrechtliche Bedeutung:

- Nach dem Bauernsozialversicherungsgesetz (BSVG) ist der Einheitswert maßgebend für die Beitragspflicht und Höhe der Beiträge (gilt für Unfallversicherung, Krankenversicherung, Betriebshilfegesetz, Pensionsversicherung)
- Ausgleichszulage (ASVG, GSVG)
- Arbeitslosenversicherung (Notstandshilfe)
- Kriegsopferversorgungsgesetz

Sonstige Anbindungen:

- Landwirtschaftliche Kammerumlage
- Neuer Berghöfekataster (Ergebnisse der Bodenschätzung)
- Kirchenbeitrag
- Studienbeihilfe
- Diverse Förderungen und Transferzahlungen für die Landwirtschaft

Einkommensindikatoren*(Begriff der LGR/FGR)*

EUROSTAT weist für den landwirtschaftlichen Wirtschaftsbereich folgende drei Einkommensindikatoren aus:

- **Indikator A:** Index des realen Faktoreinkommens in der Landwirtschaft je Jahresarbeitseinheit
- **Indikator B:** Index des realen landwirtschaftlichen Nettounternehmensgewinns je nicht entlohnter Jahresarbeitseinheit
- **Indikator C:** Landwirtschaftlicher Nettounternehmensgewinn

Die Deflationierung der nominalen Angaben erfolgt mit dem impliziten Preisindex des Bruttoinlandsprodukts.

Einkünfte aus Land- und Forstwirtschaft

Sie stellen das Entgelt für die im land- und forstwirtschaftlichen Betrieb geleistete Arbeit der nicht entlohten Arbeitskräfte für die unternehmerische Tätigkeit und für den

- **Betriebszahl (BZ):** Sie ist eine Wertzahl (zwischen 1 und 100), die die natürlichen und wirtschaftlichen Ertragsbedingungen eines landwirtschaftlichen Betriebes als objektives Maß im Vergleich zu einem ideellen ertragsfähigen Hauptvergleichsbetrieb mit der Betriebszahl 100 wiedergibt. Sie errechnet sich aus der Bodenklimazahl, die mit

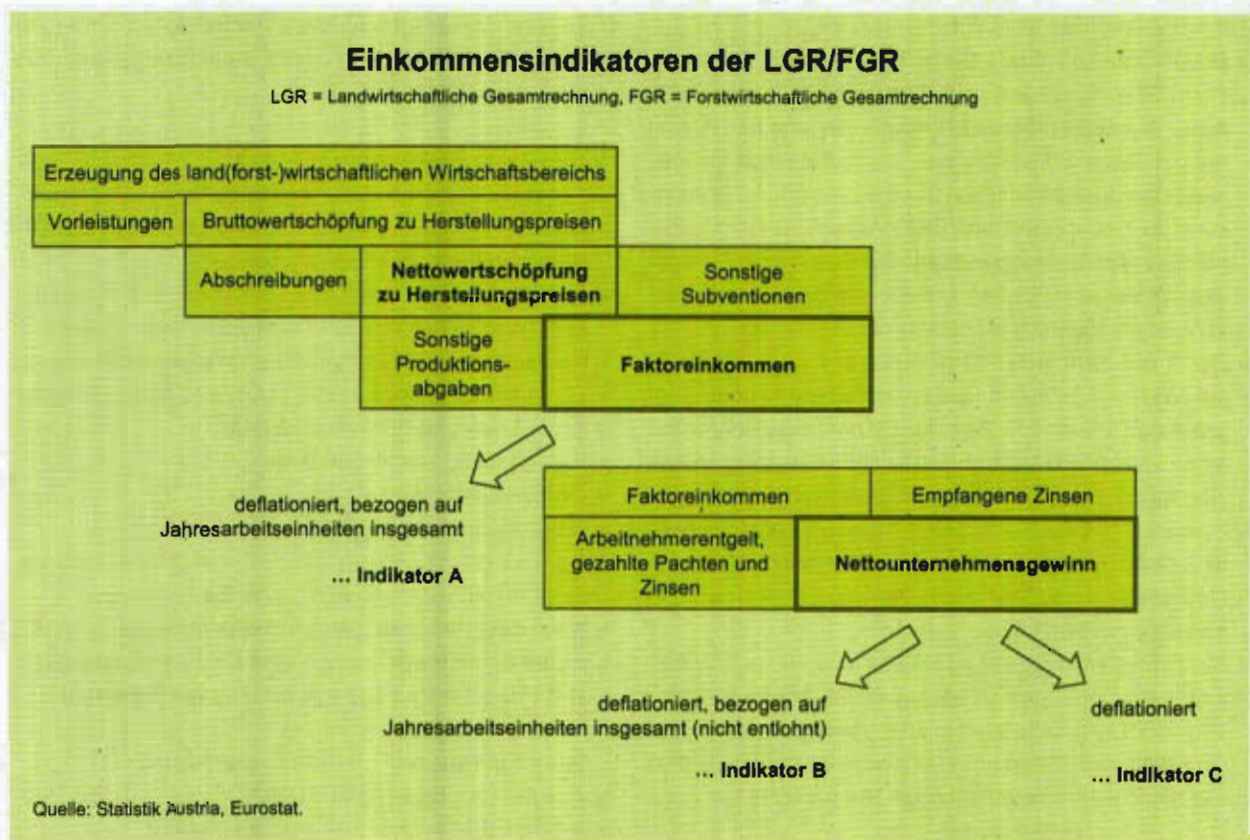

Einsatz des Eigenkapitals dar. Sie werden berechnet, indem vom Ertrag der Aufwand abgezogen wird. Durch die Einkünfte aus Land- und Forstwirtschaft sind noch die Beiträge zur gesetzlichen Sozialversicherung und die Einkommenssteuer abzudecken.

EK

(Europäische Kommission)

Die Europäische Kommission ist das ausführende Organ der EU. Sie hat ihren Sitz in Brüssel. Zu den Aufgaben der Kommission gehören:

- Erarbeitung von Gesetzesvorschlägen
- Durchführung der Gesetzesbeschlüsse
- Anwendung der Verträge und Überwachung des Unionsrechts
- Verwaltung der Fonds und Programme

Die EK besteht aus dem Präsidenten, dem Hohen Vertreter der Union für Außen- und Sicherheitspolitik und 25 weiteren Kommissaren, wobei jeder Mitgliedstaat vertreten ist. Die EK wird von Europäischen Rat ernannt und ist dem Europäischen Parlament als Kollegium verantwortlich. Der EK steht ein in Generaldirektionen (GD) untergliederter Verwaltungsapparat zur Verfügung.

ELER

Der Europäische Landwirtschaftsfonds für die Entwicklung des ländlichen Raums (2. Säule der Gemeinsamen Agrarpolitik) finanziert die Entwicklungsprogramme für den ländlichen Raum.

ELER-Ausschuss

Der ELER-Ausschuss unterstützt die Kommission bei der Verwaltung der Maßnahmen zur Entwicklung des ländlichen Raums.

Entlohnung AK (eAK)

siehe: Arbeitskrafteinheit (AK).

EP

(Europäisches Parlament)

Gründung: 1976. Seit Juni 1979 Direktwahlen im 5-Jahres-Rhythmus, maximal 750 Abgeordnete, wobei jeder Mitgliedstaat mit mindestens 6 und maximal 96 Sitzen vertreten ist. Aufgabenschwerpunkte: Gemeinsam mit dem Rat Tätigkeit als EU-Gesetzgeber und Ausübung der Haushaltsbefugnisse; Aufgaben der politischen Kontrolle, Wahl der Präsidenten. Sitz: Brüssel und Straßburg. Arbeitsweise: monatliche Plenartagungen.

ERP-Fonds

(Europäisches Wiederaufbauprogramm)

Eine seit 1985 nach privatwirtschaftlichen Grundsätzen geführte Förderinstitution, die der österreichischen Wirtschaft Kredite auf der Grundlage des so genannten Marshallplans – Hilfe der USA zum Wiederaufbau Europas nach dem 2. Weltkrieg – gewährt. Weiters ist der ERP-Fonds mit der Abwicklung von Investitionsförderungsmaßnahmen des BMLFUW betraut.

Ertrag

Der Ertrag des gesamten land- und forstwirtschaftlichen Betriebes besteht aus:

- Ertrag Bodennutzung
- Ertrag Tierhaltung
- Ertrag Forstwirtschaft
- erhaltene Umsatzsteuer
- öffentliche Gelder (ohne Investitionszuschüsse)
- sonstiger Ertrag
- abzüglich internen Ertrags

Ertrag Bodennutzung

(siehe auch unter Begriff Ertrag)

Die Erträge aus der Bodennutzung bestehen aus:

- dem Verkauf von Erzeugnissen der Bodennutzung (ohne Direktvermarktung und Buschenschank)
- dem Geldwert der Naturallieferungen an Direktvermarktung und Buschenschank
- dem Geldwert der Naturallieferungen an den Haushalt des Unternehmerhaushalts
- dem Geldwert der Naturallieferungen an familienfremde Arbeitskräfte und an allenfalls angeschlossene Gewerbebetriebe sowie das Ausgedinge
- den Veränderungen bei den Erzeugungsvorräten

Die im Berichtsjahr direkt der Bodennutzung zuordenbaren öffentlichen Gelder sind darin nicht enthalten.

Ertrag Forstwirtschaft

(siehe auch unter Begriff Ertrag)

Die Erträge aus der Forstwirtschaft bestehen aus:

- dem Verkauf von Erzeugnissen der Forstwirtschaft
- dem Geldwert der Naturallieferungen der Forstwirtschaft an den Haushalt des Unternehmerhaushalts
- dem Geldwert der Naturallieferungen der Forstwirtschaft für Neuanlagen
- dem Geldwert der Naturallieferungen an familienfremde Arbeitskräfte und an allenfalls angeschlossene Gewerbebetriebe sowie das Ausgedinge
- den Veränderungen bei den Erzeugungsvorräten (Veränderungen am stehenden Holz werden nicht berücksichtigt)

Die im Berichtsjahr direkt der Forstwirtschaft zuordenbaren öffentlichen Gelder sind darin nicht enthalten.

Ertrag Tierhaltung

(siehe auch unter Begriff Ertrag)

Die Erträge aus der Tierhaltung bestehen aus:

- dem Verkauf von Erzeugnissen der Tierhaltung (ohne Direktvermarktung und Buschenschank); die Zuchttererträge ergeben sich aus der Differenz zwischen dem Verkaufserlös und dem Buchwert
- dem Geldwert der Naturallieferungen an Direktvermarktung und Buschenschank
- dem Geldwert der Naturallieferungen der Tierhaltung an

den Haushalt des Unternehmerhaushalts

- dem Geldwert der Naturallieferungen an familienfremde Arbeitskräfte und an allenfalls angeschlossene Gewerbebetriebe sowie das Ausgedinge
- den Veränderungen bei den Tierbeständen und Erzeugungsvorräten

Die im Berichtsjahr direkt der Tierhaltung zuordenbaren öffentlichen Gelder sind darin nicht enthalten.

Ertragsmesszahl

siehe: Einheitswert.

Erwerbseinkommen

Einkünfte aus Land- und Forstwirtschaft zuzüglich der Einkünfte aus Gewerbebetrieb, selbständiger und unselbständiger Arbeit des Unternehmerhaushalts (Überbegriff: Außerbetriebliche Einkünfte). Die Einkünfte aus Gewerbebetrieb und selbständiger Arbeit werden abzüglich der Beiträge zur gesetzlichen Sozialversicherung, die Einkünfte aus unselbständiger Arbeit werden abzüglich der Beiträge zur gesetzlichen Sozialversicherung und der einbehaltenen Lohnsteuer verbucht.

EU

(Europäische Union)

Die vertraglichen Grundlagen der EU in ihrem jetzigen Erscheinungsbild sind das Ergebnis der Weiterentwicklung der völkerrechtlichen Verträge zwischen den 6 Gründungsstaaten (Belgien, Niederlande, Luxemburg, BRD, Italien und Frankreich), die die Grundlage für die Europäische Gemeinschaft für Kohle und Stahl (EGKS, in Kraft mit 23. Juni 1953), die Europäische Wirtschaftsgemeinschaft EWG (in Kraft mit 1. Jänner 1958) sowie die Europäische Atomgemeinschaft EURATOM (in Kraft mit 1. Jänner 1958) geschaffen hatten.

Die Weiterentwicklung dieser ursprünglichen Rechtsgemeinschaften erfolgte zum einen durch die schrittweise Erweiterung des Kreises der Mitgliedstaaten (Dänemark, Vereinigtes Königreich und Irland im Jahr 1973, Griechenland im Jahr 1981, Spanien und Portugal im Jahr 1986, Schweden, Finnland und Österreich im Jahr 1995, im Jahr 2004 Estland, Lettland, Litauen, Malta, Polen, Slowakei, Slowenien, Tschechien, Ungarn und Zypern im Jahr 2004, zuletzt im Jahr 2007 Bulgarien und Rumänien), zum anderen durch vertraglich determinierte intrasystematische Veränderungen der rechtlichen Rahmenbedingungen: Insbesondere sind zu nennen: Einheitliche Europäische Akte EEA 1986, Vertrag über die Europäische Union (Maastrichter Vertrag) 1992, Amsterdamer Vertrag 1997 (in Kraft mit 1. Mai 1999), Vertrag von Nizza (unterzeichnet 26. Februar 2001, in Kraft mit 1. Februar 2003), seit 1. Dezember 2009 ist der Vertrag über die Europäische Union (EUV) und der Vertrag über die Arbeitsweise der Europäischen Union (AEUV) das maßgebliche europäische Primärrecht.

EU-Rahmenprogramm für Forschung und technologische Entwicklung

Das 7. Rahmenprogramm für Forschung, technologische Entwicklung und Demonstration (7. RP) ist derzeit das größte transnationale Forschungsprogramm weltweit. Sein Budget beläuft sich auf rund 50 Mrd. Euro (ohne Euratom), die Laufzeit von 2007 bis 2013. Innovative, zukunftsfähige Technologiebereiche von Energie bis Verkehr werden ebenso gefördert wie Humanressourcen und Mobilität, KMU oder Forschungsinfrastrukturen.

Das 7. RP setzt sich maßgeblich aus vier „Spezifischen Programmen“ zusammen. Jedes der Spezifischen Programme geht mit einer bestimmten Zielsetzung, einer eigenen Struktur und eigenen Antragsbedingungen einher. Im spezifischen **Programm Zusammenarbeit** (Kooperation) wird die **grenzüberschreitende Zusammenarbeit** in zehn Themenbereichen der Wissenschaft und Forschung gefördert. Ein Themenbereich widmet sich der Forschung im Bereich „Lebensmittel, Landwirtschaft, Fischerei und Biotechnologie“.

- **Lebensmittel, Landwirtschaft, Fischerei und Biotechnologie:** Neue Erkenntnisse auf dem Gebiet der nachhaltigen Bewirtschaftung, der Produktion und des Einsatzes biologischer Ressourcen (Mikroorganismen, Pflanzen, Tiere) bilden die Grundlage für neue, nachhaltige, wirtschaftliche und wettbewerbsfähige Produkte für die Landwirtschaft, die Fischerei, die Lebensmittel, Gesundheits- und Forstindustrie sowie für verwandte Industriezweige. Ziel ist der **Aufbau** einer europäischen wissenschaftsgestützten Bio-Wirtschaft (Knowledge Based Bio Economy) durch die Zusammenführung von Wissenschaft, Industrie und anderen Interessengruppen. http://cordis.europa.eu/fp7/kbbe/home_en.html

Europäischer Rat

Setzt sich zusammen aus den Staats- und Regierungschefs der Mitgliedstaaten, dem Präsidenten des Europäischen Rates und dem Präsidenten der Kommission. Aufgaben: gibt Impulse für die Entwicklung der Europäischen Union und legt die allgemeinen politischen Zielvorstellungen und Prioritäten fest. Der Europäische Rat tagt zweimal pro Halbjahr.

Europäisches System Volkswirtschaftlicher Gesamtrechnungen 1995 (ESVG 95)

(Begriff der LGR/FGR)

International vereinheitlichtes Rechnungssystem, das systematisch und detailliert eine Volkswirtschaft (Region, Land, Ländergruppe) mit ihren wesentlichen Merkmalen und Beziehungen zu anderen Volkswirtschaften beschreibt.

Das ESVG 1995, welches einheitliche Konzepte, Definitionen, Buchungsregeln und Systematiken für die Mitglied-

staaten der Europäischen Union vorschreibt, ersetzt das 1970 veröffentlichte Europäische System Volkswirtschaftlicher Gesamtrechnungen (ESVG 1970). Es stimmt mit den weltweit geltenden Regeln des Systems Volkswirtschaftlicher Gesamtrechnungen der Vereinten Nationen (SNA) überein, berücksichtigt jedoch stärker die Gegebenheiten und den Datenbedarf in der Europäischen Union.

EUROSTAT

Ist das statistische Amt der Europäischen Gemeinschaften mit Sitz in Luxemburg. Es hat den Auftrag, die Union mit europäischen Statistiken zu versorgen, die Vergleiche zwischen Ländern und Regionen ermöglichen.

EU-SILC

Berechnungsmethode für das verfügbare Haushaltseinkommen: Es beinhaltet die Erwerbseinkommen, Kapitalerträge, Renten- und Sozialtransfer abzgl. Steuern; erhaltene Unterhaltsleistungen werden hinzugezählt, bezahlte abgezogen. Um eine Vergleichbarkeit unterschiedlicher Haushalte zu ermöglichen, wird das äquivalisierte Haushaltseinkommen (= verfügbares Haushaltseinkommen je zu versorgender Person) herangezogen.

Evaluierung von Interventionsprogrammen

Evaluierungen sind wissenschaftliche Verfahren zur systematischen Sammlung, Analyse und Bewertung von Informationen und Daten, um die ökologischen und sozioökonomischen Auswirkungen von Interventionsprogrammen festzustellen. Sie dienen der Überprüfung der Effizienz und Effektivität sowie der Qualität der jeweiligen Maßnahme. Sie finden zu bestimmten Zeitpunkten im Programmablauf statt und sollen Entscheidungen über Programmänderungen und -verbesserungen abstützen sowie anwendbare Empfehlungen zur Ausgestaltung von neuen Programmen beinhalten.

Evaluierungen sollen die Zuweisung der Finanzmittel und die administrative Abwicklung transparent darlegen. Die verwendeten methodischen Ansätze müssen anerkannt und im Evaluierungsbericht klar dargelegt werden. Eine Evaluierung soll von Personen erfolgen, die an der Programmentwicklung und Abwicklung nicht beteiligt sind. Sie sind keine wissenschaftlichen Studien. Ihre Ergebnisse haben hohen praktischen Wert.

EXTRASTAT

Das statistische Erhebungssystem EXTRASTAT erfasst den Warenverkehr der EU-Mitgliedstaaten mit den Drittstaaten. Die Datenerhebung für den Außenhandel Österreichs erfolgt wie bisher durch die Zollbehörde, welche dann die Daten an die Statistik Austria weiterleitet (siehe auch: INTRASTAT und EUROSTAT).

Faktoreinkommen*(Begriff der LGR/FGR)*

Er errechnet sich aus: Nettowertschöpfung zu Herstellungspreisen – Sonstige Produktionsabgaben + Sonstige Subventionen.

Das Faktoreinkommen (= Nettowertschöpfung zu Faktorkosten) misst die Entlohnung aller Produktionsfaktoren (Grund und Boden, Kapital und Arbeit) und stellt damit die Gesamtheit des Wertes dar, den eine Einheit durch ihre Produktionstätigkeit erwirtschaftet.

FAO*(Food and Agriculture Organisation)*

Ernährungs- und Landwirtschaftsorganisation der Vereinten Nationen (UNO); Sitz: Rom; Ziel: Hebung des Lebens- und Ernährungsstandards in der Welt.

Flächenproduktivität*siehe: Partielle Produktivität.***Förderbare Grünlandflächen (laut ÖPUL)**

Grünlandflächen und Ackerfutter in Hektar (ha) werden im ÖPUL 2007 mit nachstehenden Faktoren multipliziert:

■ Mähwiese und Mähweide (ab 2 Nutzungen)	
Dauerweiden	1,00
■ Mähwiese (ein Schnitt), Hutweide,	
Bergmähder, Streuwiese	0,60

Forstwirtschaftlich genutzte Fläche (FF)

Summe aus Waldflächen (ohne ideelle Flächen) und Forstgärten. Energieholz- und Christbaumflächen zählen im Gegensatz zur Agrarstrukturerhebung nicht dazu.

Fremdkapital

sind die in der Bilanz ausgewiesenen Mittel, die für die Finanzierung des Gesamtvermögens von Dritten (Banken, Lieferanten etc.) zur Verfügung gestellt werden.

Futterflächen

Definition nach Ausgleichszulage: Als Futterflächen gelten jene landwirtschaftlich genutzten Flächen, deren Ertrag zur Viehfütterung bestimmt ist. Bei Beweidung von Flächen außerhalb des Heimgutes sind die betreffenden Futterflächen von ihrem Weidebesatz einzurechnen (max. 1 GVE/ha).

GAP

Die Gemeinsame Agrarpolitik (GAP) der Europäischen Union (EU) ist bereits in den Gründungsverträgen der EU („Römer Verträge“) verankert.

Die GAP funktioniert nach drei Grundprinzipien:

- **Einheit des Marktes:** freier Warenverkehr innerhalb der EU, Ausschluss von Subventionen, die den Wettbewerb verfälschen, gleiche agrarpolitische Instrumente in der EU.

- **Gemeinschaftspräferenz:** Vorrang für innergemeinschaftliche Produkte gegenüber Produkten aus Drittländern.
- **Gemeinsame Finanzierung der GAP:** gemeinsame, solidarische Finanzierung der GAP durch die Mitgliedsländer der EU aus dem Europäischen Ausrichtungs- und Garantiefonds für die Landwirtschaft (EAGFL).

Die GAP wurde in ihrer Geschichte mehrfach reformiert, und gegenwärtig liegt ihr ein 2-Säulen-Modell zugrunde, das wie folgt skizziert werden kann:

- **Agrarmarktpolitik (GMO – Gemeinsame Marktorganisation):** Realisierung der Europäischen Marktordnung für die verschiedenen Sektoren durch Preisregelung, Einlagerungs- und Ausgleichsmaßnahmen, gemeinsame Einrichtungen zur Stabilisierung der Ein- und Ausfuhr einschließlich der Gewährung von Direktzahlungen an Betriebsinhaber (1. Säule)
- **Ländliche Entwicklung:** Förderung des ländlichen Raumes (2. Säule).

Geoinformationssystem (GIS)

Ausgewogene Nutzung und Schutz der unverzichtbaren und unvermehrten Ressourcen Boden, Wasser und Wald bilden einen wesentlichen und höchst komplexen Aufgabenbereich des BMLFUW. Er erfordert laufend Entscheidungen in politischer, wirtschaftlicher und forschungstechnischer Hinsicht mit äußerst weit reichenden Konsequenzen. Zu diesem Zweck wird vom BMLFUW das Geoinformationssystem (GIS) als zeitgemäße und effiziente Planungs- und Entscheidungsgrundlage eingerichtet.

Gesamteinkommen

Erwerbseinkommen zuzüglich Einkünfte aus Kapitalvermögen, Einkünfte aus Vermietung und Verpachtung, den Sozialtransfers und übrigen Einkünften des Unternehmerhaushalts.

Gesamtfläche des Betriebes

Summe aus Kulturfläche (inklusive zugepachteter, exklusive verpachteter Flächen) und sonstigen Flächen des Betriebes.

Gesamtkapital (Passiva)

Das Gesamtkapital setzt sich aus Eigen- und Fremdkapital zusammen und zeigt die Finanzierung des Gesamtvermögens. Es wird in der Bilanz als Passiva ausgewiesen.

Gesamtkapitalrentabilität

Kennzahl für die Verzinsung des im Unternehmen eingesetzten Eigen- und Fremdkapitals.

$$\frac{\text{Einkünfte aus Land- und Forstwirtschaft} - \text{Lohnansatz} + \text{Schuldzinsen}}{\text{Gesamtkapital}} \times 100$$

Gesamtvermögen (Aktiva)

Das Gesamtvermögen ist die Summe aus Anlage-, Tier- und Umlaufvermögen des land- und forstwirtschaftlichen Betriebs. Es wird in der Bilanz als Aktiva ausgewiesen.

Gewinnermittlung für Land- und Forstwirte

siehe Kapitel 10.3 – Steuerrecht für Land- und Forstwirtschaft.

GLÖZ-Flächen

Darunter versteht man Flächen, die, wenn sie nicht für die Erzeugung genutzt werden, zumindest in gutem landwirtschaftlichen und ökologischen Zustand (GLÖZ) zu halten sind. Die Mindestanforderungen werden vom Mitgliedstaat festgelegt. Diese wurden in Österreich mit der INVEKOS-CC-Umsetzungs-Verordnung 2010, BGBl. II Nr. 492/2009 (§ 5 samt Anlage) bestimmt.

Großvieheinheit (GVE)

Die Großvieheinheit (GVE) ist eine gemeinsame Einheit, um den Viehbestand in einer einzigen Zahl ausdrücken zu können. Die Stückzahlen der einzelnen Vieharten werden in GVE umgerechnet. Für jede Viehart ist nach Altersklassen und Nutzungsformen ein Umrechnungsschlüssel festgelegt. Rinder ab 2 Jahren gelten für den Grünen Bericht als 1,0 GVE. Es gibt je nach Zweck verschiedene GVE-Umrechnungsschlüssel (siehe dazu Tabelle 5.6.3 im Tebantenteil).

Grünlandzahl

siehe: Einheitswert.

Gütersteuern

(Begriff der LGR/FGR)

Infolge der Bewertung zu Herstellungspreisen wird bei den Produktionsabgaben zwischen „Gütersteuern“ und „sonstigen Produktionsabgaben“ unterschieden.

Gemäß ESVG handelt es sich bei den Gütersteuern um Abgaben, die pro Einheit einer produzierten oder gehandelten Ware oder Dienstleistung zu entrichten sind. Sie können entweder als ein bestimmter Geldbetrag pro Mengeneinheit einer Ware oder Dienstleistung, oder wertbezogen festgesetzt werden, d.h. als ein bestimmter Prozentsatz des Preises pro Einheit oder des Wertes, der den Gegenstand der Transaktion bildenden Waren oder Dienstleistungen. In der LGR werden als Gütersteuern u. a. die Agrarmarketingbeiträge sowie die Zusatzabgabe für die Überschreitung der Milchquoten verbucht.

Gütersubventionen

(Begriff der LGR/FGR)

Infolge der Bewertung zu Herstellungspreisen wird bei den Agrarförderungen zwischen „Gütersubventionen“ und „sonstigen Subventionen“ unterschieden. Laut ESVG sind unter

den Gütersubventionen jene Subventionen zu verstehen, die pro Einheit einer produzierten oder eingeführten Ware oder Dienstleistung geleistet werden. Sie werden entweder als ein bestimmter Geldbetrag pro Mengeneinheit einer Ware oder Dienstleistung oder wertbezogen festgesetzt, d. h. als bestimmter Prozentsatz des Preises pro Einheit. Sie können ferner als Differenz zwischen einem spezifischen angestrebten Preis und dem vom Käufer tatsächlich gezahlten Marktpreis berechnet werden. In der LGR werden z. B. die Betriebsprämien als Gütersubventionen verbucht.

Haupterwerbsbetrieb

Ein Haupterwerbsbetrieb ist ein Betrieb, in dem das Betriebsleiter Ehepaar mehr als 50% der gesamten Arbeitszeit im landwirtschaftlichen Betrieb tätig ist (siehe auch: Nebenerwerbsbetrieb).

Hausgärten

Bäuerliche Gemüsegärten, deren Erzeugnisse überwiegend zur Deckung des Eigenbedarfs des Unternehmerhaushalts dienen.

Herstellungspreis

(Begriff der LGR/FGR)

Die Bewertung der Produktion erfolgt zu „Herstellungspreisen“. Der Herstellungspreis ist im LGR/FGR-Handbuch als jener Preis definiert, den der Produzent nach Abzug der auf die produzierten oder verkauften Güter zu zahlenden Steuern (also ohne Gütersteuern), aber einschließlich aller Subventionen, die auf die produzierten oder verkauften Güter gewährt werden (also einschließlich Gütersubventionen), erhält.

Hutweiden

Grünlandflächen, die nur für Weidezwecke genutzt werden.

Ideelle Flächen

Sind Anteile am Gemeinschaftsbesitz (z. B. Wald- und Weidenutzungsrechte), umgerechnet in Flächenäquivalente. Die Umrechnung erfolgt im Verhältnis der Anteile.

Index

Ein Index ist eine Messzahl (Vergleichszahl), die es ermöglichen soll, Unterschiede zwischen Perioden festzustellen. Die jeweiligen Werte werden als Prozentpunkte eines Basisjahres ausgedrückt. Wenn jede Periode inneren Veränderungen (Änderungen in der Zusammensetzung des Warenkorbes) unterliegt, müssen die Indizes in gewissen Abständen ausgewechselt – das heißt über einen neuen Warenkorb revidiert – werden. Mit dem neuen Warenkorb beginnt auch ein neuer Index mit einem neuen Basisjahr. Einige Indizes, wie etwa der Verbraucherpreisindex (VPI), werden für Verträge herangezogen. Für diese Fälle wird der alte, also abgelaufene Index mit einem Verkettungs-

faktor weitergeführt und damit für indexgebundene Verträge die Kontinuität gewahrt. Einige der bekanntesten offiziellen Indizes sind der Verbraucherpreisindex, der Erzeugerpreisindex, der Großhandelspreisindex und der Tariflohnindex.

Interner Aufwand

(siehe auch unter Begriff Aufwand)

Der interne Aufwand umfasst die im eigenen Betrieb erzeugten und verbrauchten Betriebsmittel (z. B. Futtermittel, Saatgut). Es gilt: Interner Aufwand ist gleich interner Ertrag.

Interner Ertrag

(siehe auch unter Begriff Ertrag)

Der interne Ertrag umfasst die im eigenen Betrieb erzeugten und verbrauchten Betriebsmittel (z. B. Futtermittel, Saatgut). Es gilt: Interner Ertrag ist gleich Interner Aufwand.

Intervention

Maßnahme zur Marktpreisstützung durch Aufkauf der Interventionsprodukte und Einlagerung zu bestimmten Preisen (=Interventionspreis). Die Intervention ist insbesondere vorgesehen bei Weichweizen, Rindfleisch, Butter und Magermilchpulver, wobei vor allem bei Rindfleisch die Intervention nur noch als Sicherheitsnetz besteht.

Interventionspreis

ist der in der Gemeinsamen Marktorganisationen definierte Preis, welcher ein Element zur Marktpreissicherung darstellt. Zum Interventionsankaufpreis, das ist jener Preis, zu dem staatliche Interventionsstellen mittels Intervention auf dem Markt regulierend eingreifen, wird die Ware aufgekauft, wenn der in der gemeinsamen Marktorganisation vorgesehene Auslösemechanismus eintritt.

INVEKOS

(Integriertes Verwaltungs- und Kontrollsystem)

Das INVEKOS basiert auf der VO 73/2009 und der VO 1122/2009 und dient der Abwicklung und Kontrolle der EU-Förderungsmaßnahmen. Alle flächen- und tierbezogenen Beihilfenregelungen sind in dieses System eingebunden. Es schreibt unter anderem vor:

- eine elektronische Datenbank
- ein System zur Identifizierung der landwirtschaftlich genutzten Parzellen
- ein System zur Identifizierung und Registrierung von Zahlungsansprüchen
- ein System zur Kennzeichnung und Registrierung von Tieren
- nähere Details hinsichtlich der Beihilfenanträge und deren Änderungsmöglichkeiten
- ein einheitliches System zur Erfassung jedes Betriebsinhabers, der einen Beihilfeantrag stellt
- ein integriertes Kontrollsystem.

Investitionszuschüsse

Sind nicht rückzahlbare Gelder der öffentlichen Hand (EU, Bund, Länder und Gemeinden), die für die Bildung von Anlagevermögen einmalig gewährt werden. Sie reduzieren die jährliche Abschreibung.

Jahresarbeitsinheit (JAE)

Der landwirtschaftliche Arbeitseinsatz wird in Form von Vollzeitäquivalenten, sogenannten Jahresarbeitsinheiten (JAE), ermittelt. Die Anzahl der Stunden, die eine JAE umfasst, sollte der Anzahl der tatsächlich geleisteten Stunden auf einem Vollzeitarbeitsplatz in der Landwirtschaft entsprechen (wobei eine Person aber nicht mehr als eine JAE darstellen kann). Teilzeit und Saisonarbeit werden mit Bruchteilen einer JAE bewertet. Die Definition der Stunden/Vollzeitarbeitsplatz ist in den einzelnen Mitgliedsländern unterschiedlich; Österreich definiert eine JAE mit 2.160 Stunden je Jahr.

Kapitalproduktivität

Diese Kennzahl gibt an, wie hoch der Anteil des Ertrages am Besatzvermögen ist.

$$\frac{\text{Ertrag}}{\text{Besatzvermögen}} \times 100$$

Kaufkraftparitäten

geben das Preisverhältnis eines Warenkorbes in verschiedenen Währungen an. Dadurch ermittelt sich ein Umrechnungskurs zwischen Währungen, der von den Wechselkursschwankungen unabhängig ist.

Kleinerzeuger/Normalerzeuger

Die Unterscheidung zwischen Klein- und Normalerzeuger gibt es sowohl im Ackerbau als auch in der Tierhaltung sowie bei der Gewährung der Ausgleichszulage.

Kombinierte Nomenklatur (KN)

Ist eine Warennomenklatur VO (EWG), Nr. 2658/87, die den Erfordernissen des Gemeinsamen Zolitarifs, der Statistik des Außenhandels der Gemeinschaft sowie anderer Gemeinschaftspolitiken auf dem Gebiet der Warenein- oder -ausfuhr entspricht. Die KN wurde 1988 zeitgleich mit dem Harmonisierten System eingeführt und setzt sich aus 8-stelligen numerisch kodierten Positionen zusammen. Die Kombinierte Nomenklatur wird jährlich revidiert. Im KN umfasst der agrarische Außenhandel die Kapitel 1 bis 24 (siehe auch SITC).

Konfidenzintervall

Man versteht darunter ein aus Stichprobenwerten berechnetes Intervall, das den wahren, aber unbekannten Parameter mit einer vorgegebenen Wahrscheinlichkeit überdeckt. Als Vertrauenswahrscheinlichkeit werden im Grünen Bericht 95,5% gewählt.

Krankenversicherung (KV)

siehe: Sozialversicherungsanstalt der Bauern.

Kulturfläche (KF)

Summe aus allen landwirtschaftlich und forstwirtschaftlich genutzten Flächen (inklusive zugepachteter, exklusive verpachteter Flächen). Die sonstigen Flächen werden nicht in die Kulturfläche einbezogen.

Kulturlandschaft

Als Kulturlandschaft bezeichnet man die im Laufe der Jahrhunderte von den Menschen gestaltete und meistens auch weiterhin gepflegte, „humanisierte“ Erdoberfläche. Sie zeigt Vegetationsgesellschaften, deren Zusammensetzung und Gestaltung vom Menschen und seiner Nutzung bestimmt werden. Die Industrielandschaft ist ebenfalls ein Teil der Kulturlandschaft (Gegensatz: Naturlandschaft).

Kulturweiden

In Weidenutzung stehende, mähbare Grünlandflächen.

Landwirtschaftlich genutzte Fläche (LF)

Summe aus Ackerland (einschließlich Bracheflächen), Hausgärten, Obstanlagen, Weingärten, Reb- und Baumschulen, Forstbaumschulen (auf landwirtschaftlichen Flächen), Energieholzflächen, Christbaumflächen, ein- und mehrmähdige Wiesen, Kulturweiden, Hutweiden, Streuwiesen, Almen und Bergmähder.

LFBIS

(Land- und forstwirtschaftliches Betriebsinformationssystem)

Das LFBIS ermöglicht dem Bund die Zusammenführung einzelbetrieblicher Daten in einem land- und forstwirtschaftlichen Betriebsinformationssystem. Die Identifikation des Betriebes erfolgt durch die Betriebsnummer. Das LFBIS enthält u. a. Daten der Betriebsstatistik und der Agrarförderungen. Die Stammdaten des LFBIS (Betriebsnummer, Betriebsinhaber, Adresse des Betriebes) wird von der Statistik Austria geführt, die technische Betreuung erfolgt über das LFRZ.

LFRZ

(Land-, forst- und wasserwirtschaftliches Rechenzentrum)

Dieses Rechenzentrum ist ein Verein. Wichtigstes Mitglied ist das BMLFUW. Das LFRZ betreut technisch verschiedene Datenbanken wie zum Beispiel ALFIS oder LFBIS.

Lohnansatz

Der Lohnansatz ist die Bewertung der Arbeitsleistung der nicht entlohten Arbeitskräfte in Anlehnung an die Kollektivverträge für Dienstnehmer in land- und forstwirtschaftlichen Betrieben der einzelnen Bundesländer zuzüglich des Betriebsleiterzuschlags für die Managementtätigkeit.

Bruttolohnansatz in Euro ¹⁾

	2011	2012	Veränderung in %
Lehrlinge	753	780	+3,6
Gewöhnlicher Lohn	1.483	1.553	+4,7
Facharbeiterlohn	1.675	1.733	+3,4
Meisterlohn	1.800	1.862	+3,4
Betriebsleiterzuschlag	6,52	13,76	+111
(je 100 Euro GSDB)			
Gartenbauzuschlag	22,43	22,88	+1,6
(je 100 Ar Gartenfläche)			

1) Für Betriebsleiter und Familienmitglieder (inklusive Sonderzahlungen).

Quelle: LBG

Die Höhe des Betriebsleiterzuschlages errechnet sich als Prozentsatz vom Gesamtstandarddeckungsbeitrag des Betriebes. Der Berechnung des Lohnansatzes werden bei Personen mit mehr als 270 Arbeitstagen pro Jahr die tatsächlich geleisteten Arbeitstage zu Grunde gelegt (siehe auch Tabelle).

Marktordnung (Gemeinsame Marktorganisation)

Die EU-Marktorganisationen gilt für 21 Produktionsgruppen (Sektoren). Die wichtigsten sind Milch, Getreide, Rindfleisch, Schweinefleisch, Schaf- und Ziegenfleisch, Obst, Gemüse, Wein, Zucker, Eier und Geflügel. Sie enthält in unterschiedlicher Intensität für die einzelnen Sektoren Regeln für den Binnenmarkt (öffentliche Intervention und private Lagerhaltung, Produktionsbeschränkungen durch Quotenregelungen, Beihilfen für Erzeugung und Vermarktung sowie Vorschriften für die Vermarktung und Herstellung), für die Ein- und Ausfuhr sowie Wettbewerbsregeln.

Median und Quartil

Eine aufsteigend sortierte Population wird durch den Median in zwei Hälften mit jeweils gleicher Fallanzahl geteilt; der Median ist also der „mittlere Wert“ einer Verteilung. Quartile teilen die Population in vier gleiche Teile.

Natura 2000

Natura 2000 befasst sich mit der Erhaltung und nachhaltigen Bewirtschaftung der in der EU vorkommenden gefährdeten Lebensräume und Arten und stützt sich auf die Fauna-Flora-Habitat-Richtlinie 92/43/EWG und die Vogelschutzrichtlinie 79/409/EWG. Die Auswahl und Nennung von Natura-2000-Gebieten erfolgt durch die Bundesländer. Die gemeldeten Gebiete werden von der EU-Kommission auf ihre fachliche Eignung geprüft und von den Bundesländern durch Verordnung aufgrund der Landes-Naturschutzgesetze zu Schutzgebieten erklärt (meist „Europaschutzgebiet“).

Nebenerwerbsbetrieb

Als Nebenerwerbsbetrieb wird ein Betrieb bezeichnet, der unter jenen Grenzen liegt, welche für einen Haupterwerbsbetrieb per definitionem festgelegt sind.

Nettoinvestitionen in bauliche Anlagen, Maschinen und Geräte

Ist die Veränderung des Wertes der Grundverbesserungen, der Gebäude sowie der Maschinen und Geräte zwischen 1. 1. und 31. 12. desselben Jahres.

Nettowertschöpfung

(Begriff der LGR/FGR)

= Produktion-Vorleistungen-Abschreibungen

Die Nettowertschöpfung des land-/forstwirtschaftlichen Wirtschaftsbereichs misst den Wert, der von sämtlichen land-/forstwirtschaftlichen örtlichen FE geschaffen wird, nach Abzug der Abschreibungen. Da der Produktionswert zu Herstellungspreisen und die Vorleistungen zu Käuferpreisen bewertet werden, enthält sie die Gütersubventionen abzüglich der Gütersteuern.

Nichtentlohnte AK (nAK)

siehe: *Arbeitskrafteinheit (AK)*.

Nicht trennbare nichtlandwirtschaftliche Nebentätigkeiten

(Begriff der LGR/FGR)

Tätigkeiten, die eng mit der landwirtschaftlichen Erzeugung verbunden sind und von der landwirtschaftlichen Haupttätigkeit nicht getrennt werden können. Es werden zwei Arten von nichtlandwirtschaftlichen Nebentätigkeiten unterschieden:

- Tätigkeiten, die eine Fortführung der landwirtschaftlichen Tätigkeit darstellen und wobei landwirtschaftliche Erzeugnisse verwendet werden (z. B. Verarbeitung landwirtschaftlicher Erzeugnisse im Betrieb)
- Tätigkeiten, bei denen der Betrieb und die landwirtschaftlichen Produktionsmittel genutzt werden (z. B. Urlaub am Bauernhof).

NUTS

(*Nomenclature des unités territoriales statistiques*)

Systematik der Gebietseinheiten für die Statistik ist eine allgemeine, hierarchisch aufgebaute, dreistufige territoriale

Gliederung der EU-Staaten (NUTS I, II, III), wobei die NUTS-Einheiten in der Regel aus einer Verwaltungseinheit oder einer Gruppierung mehrerer Einheiten bestehen. Die NUTS-Gliederung dient sowohl statistischen Zwecken als auch – auf den Ebenen II und III – zur Strukturierung von Regionalförderungen. Sie gliedert Österreich in folgende Einheiten:

- Ebene NUTS I: 3 Einheiten: Ostösterreich: (Burgenland, Niederösterreich, Wien), Südösterreich: (Kärnten, Stei-

ermark) und Westösterreich (Oberösterreich, Salzburg, Tirol, Vorarlberg)

- Ebene NUTS II: Grundverwaltungseinheiten: die 9 Bundesländer
- Ebene NUTS III: Unterteilungen der Grundverwaltungseinheiten: 35 Einheiten; davon bestehen 26 aus einem oder mehreren Politischen Bezirken, 8 sind zusätzlich auch mittels Gerichtsbezirken abgegrenzt, Wien bleibt ungeteilt.

Obstanlagen

Anlagen, die zur Obsterzeugung (einschließlich Beerenobst, ausgenommen Erdbeeren) bestimmt sind. Dazu zählen sowohl die Formen mit nur geringen Baumabständen (Intensivobst) als auch mit größeren Abständen in möglicher Vergesellschaftung mit anderen Kulturen.

OECD

(*Organisation for Economic Cooperation and Development*)

Die Organisation für wirtschaftliche Zusammenarbeit und Entwicklung wurde am 1. 10. 1961 als Nachfolgeorganisation der OEEC gegründet. Ihr Sitz ist in Paris. Die Aufgaben liegen im Bereich der Optimierung der wirtschaftlichen Zusammenarbeit der Mitgliedstaaten sowie der Koordination ihrer Entwicklungspolitik. Weitere vorrangige Ziele sind die Steigerung des Wirtschaftswachstums, die Vollbeschäftigung, die Geldwertstabilität und die Ausweitung des Welt Handels in den Mitgliedstaaten. Mitgliedstaaten sind: EU (plus Beitrittskandidaten), Australien, Island, Japan, Kanada, Korea, Mexiko, Neuseeland, Norwegen, Schweiz, Türkei, USA.

Öffentliche Gelder des Ertrages

(siehe auch unter *Begriff Ertrag*)

sind die mit der Bewirtschaftung des land- und forstwirtschaftlichen Betriebes in Zusammenhang stehenden Geldtransferleistungen der öffentlichen Hand (EU, Bund, Länder und Gemeinden), die dem Betrieb direkt zur Verfügung stehen. Darunter fallen derzeit:

- Direktzahlungen (einheitliche Betriebsprämie, Mutterkuhprämie)
- Umweltprämien (ÖPUL, sonstige Umweltprämien)
- Ausgleichszulage für benachteiligte Gebiete
- Zinsenzuschüsse
- Niederlassungsprämie
- Umstrukturierungshilfe Weinbau
- Forstförderungen
- Naturschädenabgeltung aus öffentlicher Hand (z.B. Zahlungen aus dem Katastrophenfonds)
- Zuschüsse für Betriebsmittelzukaufe.

Öffentliche Gelder insgesamt

setzen sich aus den öffentlichen Geldern des Ertrages und den Investitionszuschüssen zusammen.

ÖPUL

Osterreichisches Programm einer umweltgerechten, extensiven und den natürlichen Lebensraum schützenden Landwirtschaft

Das ÖPUL 2007 wurde als Teil des Programms zur Entwicklung des Ländlichen Raums nach der VO 1698/2005 umgesetzt.

Das ÖPUL 2007 dient der Förderung der nachhaltigen Entwicklung des ländlichen Raums und leistet einen Beitrag zur Befriedigung der steigenden gesellschaftlichen Nachfrage nach Umweltdienstleistungen, indem die Landwirte ermutigt werden sollen, im Dienste der gesamten Gesellschaft Produktionsverfahren einzuführen oder beizubehalten, die mit dem Schutz und der Verbesserung der Umwelt, des Landschaftsbildes und des ländlichen Lebensraumes, der natürlichen Ressourcen, der Böden und der genetischen Vielfalt vereinbar sind.

Eine umweltfreundliche Landwirtschaft und eine Weidewirtschaft geringer Intensität sollen gefördert sowie traditionelle und besonders wertvolle landwirtschaftlich genutzte Kulturlandschaften erhalten werden. Die Umweltplanung soll in die landwirtschaftliche Praxis miteinbezogen werden. Ein Beitrag zur Verwirklichung der nationalen und gemeinschaftlichen Agrar- und Umweltpolitik durch Förderung von Vertragsnaturschutz, Gewässerschutz-, Bodenschutz- und Grundwasserschutzmaßnahmen sowie die Förderung der biologischen Wirtschaftsweise soll geleistet werden.

Örtliche fachliche Einheiten (FE)

(Begriff der LGR/FGR)

Das ESVG unterscheidet zwei Arten von statistischen Einheiten, die unterschiedlich zusammengefasst werden und unterschiedlichen Analysezwecken dienen:

- **Institutionelle Einheiten:** wirtschaftliche Einheiten, die Eigentümer von Waren und Vermögenswerten sein können und eigenständig Verbindlichkeiten eingehen, wirtschaftliche Tätigkeiten ausüben und Transaktionen mit anderen Einheiten vornehmen können. Institutionelle Einheiten werden zu institutionellen Sektoren zusammengefasst.
- **Örtliche fachliche Einheiten:** Eine örtliche fachliche Einheit umfasst sämtliche Teile einer institutionellen Einheit, die an einem Standort oder an mehreren nahe beieinander liegenden Standorten zu einer Produktionstätigkeit entsprechend der vierstelligen Ebene (Klasse) der Klassifikation der Wirtschaftsbereiche NACE Rev. 1 beitragen.

Zwischen institutionellen Einheiten und örtlichen fachlichen Einheiten besteht eine hierarchische Beziehung: Eine institutionelle Einheit umfasst eine oder mehrere örtliche fachliche Einheiten. Eine örtliche Einheit gehört jeweils zu nur einer institutionellen Einheit.

Partielle Produktivität

- Die **Arbeitsproduktivität** der Land- und Forstwirtschaft ist der Beitrag **dieses** Sektors zum Bruttoinlandsprodukt zu Faktorkosten **je** Beschäftigten.
- Die **Flächenproduktivität** der Landwirtschaft ist der Wert ihrer Endproduktion pro Hektar landwirtschaftlicher Nutzfläche.

Für den **zeitlichen** Vergleich werden sowohl die Arbeitsproduktivität als auch die Flächenproduktivität als **reale** Größen betrachtet und zu konstanten Preisen einer **Basisperiode** berechnet.

Pauschallierung

siehe Kapitel 10.3 – Steuerrecht für Land- und Forstwirtschaft.

Pensionsversicherung

siehe: Sozialversicherungsanstalt der Bauern.

Personalaufwand

(siehe auch unter Begriff Aufwand)

Löhne und Gehälter inklusive aller gesetzlicher und freiwilliger Sozialleistungen, Verpflegung und Deputate für entlohnte Arbeitskräfte.

Pflegegeld

siehe: Sozialversicherungsanstalt der Bauern.

Private Lagerhaltung

Als **Zuschuss** zu den Lagerkosten bei Einlagerung von Produkten (wie Butter, Rahm, Fleisch) kann eine Beihilfe **gewährt** werden. Der Einlagerer ist der Eigentümer der **Ware** (im Gegensatz zur Intervention).

Privatverbrauch des Unternehmerhaushalts

Er setzt sich zusammen aus:

- **Ausgaben** für die laufende Haushaltsführung ohne **Ausgedinge** inkl. PKW-Privatanteil
- Aufwand für das Wohnhaus inkl. AfA (ohne Anteil für das Ausgedinge)
- Aufwand für sonstige private Anschaffungen
- **privaten Steuern** (z. B. **Einkommensteuer**, Grundsteuer für Wohnhaus)
- **privaten Versicherungen**
- **bewerteten Naturallieferungen** an den Haushalt

Produktionswert

(Begriff der LGR/FGR)

Umfasst die Summe der Produktion an landwirtschaftlichen Erzeugnissen (pflanzliche und tierische Produktion) und die im Rahmen nicht trennbarer nichtlandwirtschaftlicher Nebentätigkeiten produzierten Waren und Dienstleistungen.

Producer Support Estimate - PSE

(Produzent Unterstützung Schätzung)

Die OECD berechnet und publiziert jährlich eine wichtige

internationale Kennzahl zur Agrarpolitik, das so genannte PSE (Producer Support Estimate). Das PSE misst die Transferzahlungen, die von den SteuerzahlerInnen und KonsumentInnen an die Landwirte fließen. Das PSE wird für verschiedene Produkte auf Länderebene berechnet. Die Werte für Österreich wurden nur bis 1994 berechnet und publiziert, da Österreich seit 1995 im Aggregat „Europäische Union“ inkludiert ist. Es wird auch ein „General-PSE“ veröffentlicht, das über die verschiedenen Produktmärkte hinweg ein Maß für die Unterstützung der Landwirtschaft ist. Hauptbestandteil des PSE ist die Marktpreisstützung.

Rechtsquellen der EU

Die Unionsrechtsordnung steht grundsätzlich über den nationalen Rechtsordnungen, bedarf zu ihrer Wirksamkeit jedoch deren Unterstützung. Sie kennt folgende Haupt- und Nebenquellen:

- *Primäres Unionsrecht*: Gründungsverträge samt Anhängen und Protokollen, Änderungen der Verträge, Beitrittsverträge
- *Sekundäres Unionsrecht*: Verordnungen, Richtlinien und Entscheidungen. Die Organe der Union können ihre Befugnisse nur nach Maßgabe der Gründungsverträge ausüben. Die aufgrund dieser Ermächtigungen geschaffenen Rechtsvorschriften werden Sekundäres oder Abgeleitetes Unionsrecht genannt. Die Verordnung hat allgemeine Geltung, ist in allen Teilen verbindlich und gilt unmittelbar in jedem Mitgliedstaat. Die Richtlinie ist für jeden Mitgliedstaat, an den sie gerichtet ist, hinsichtlich des zu erreichenden Zieles verbindlich, überlässt jedoch diesem die Wahl der Form und der Mittel zu ihrer Umsetzung. Die Entscheidung ist in allen ihren Teilen für diejenigen verbindlich, die sie bezeichnet.
- *Allgemeine Rechtsgrundsätze*
- *Internationale Abkommen der EU*
- *Übereinkommen zwischen den Mitgliedstaaten.*

Reduzierte landwirtschaftlich genutzte Fläche (RLF)

Sie setzt sich zusammen aus den normalertragsfähigen Flächen (Ackerland, Hausgärten, Obstanlagen, Weingärten, Reb- und Baumschulen, Forstbaumschulen, mehrmähdigen Wiesen, Kulturweiden), den mit Reduktionsfaktoren umgerechneten extensiven Dauergrünlandflächen (einemähdige Wiesen, Hutweiden, Streuwiesen, Almen und Bergmähder). Die Reduktion für extensive Dauergrünlandflächen beträgt:

- *Einmähdige Wiesen*: generell auf die Hälfte ihrer Fläche
- *Hutweiden*: im Burgenland und in Niederösterreich auf ein Viertel, in den anderen Bundesländern auf ein Drittel
- *Streuwiesen*: generell auf ein Drittel
- *Almen und Bergmähder*: in Niederösterreich auf ein

Drittel, in der Steiermark auf ein Viertel, in Oberösterreich auf ein Fünftel, in Salzburg auf ein Sechstel, in Kärnten und Vorarlberg auf ein Siebentel, in Tirol auf ein Achtel

Renten und Sozialtransfers

Dazu zählen Kindergeld, Familienbeihilfe, Schulbeihilfen, Pensionen, Arbeitslosengeld etc. des Unternehmerhaushalts.

Sachaufwand

(siehe auch unter Begriff Aufwand)

Der Sachaufwand des land- und forstwirtschaftlichen Betriebes resultiert aus:

- zugekauften Betriebsmitteln (z. B. Düngemittel, Saatgut, Futtermittel, Energie)
- Tierzukaufen; bei Zuchttieren wird als Aufwand die Differenz zwischen Ausgaben und Buchwert verrechnet
- Zukauf von Dienstleistungen (z. B. Tierarzt, Maschinenring, Fremdreparaturen)
- Mehr- und Minderwerten von Zukaufsvorräten
- Hagel-, Vieh- und Waldbrandversicherung.

SAL (Sonderausschuss Landwirtschaft)

Der Sonderausschuss Landwirtschaft (SAL) wurde durch einen Beschluss des Rates am 1. Mai 1960 eingerichtet. Er hat die Aufgabe, die Beschlüsse des Rates Landwirtschaft vorzubereiten.

Selbstversorgungsgrad

ist das Verhältnis zwischen Inlandsprodukt und Inlandsverbrauch.

Sonstiger Aufwand

(siehe auch unter Begriff Aufwand)

Der sonstige Aufwand des land- und forstwirtschaftlichen Betriebes besteht unter anderem aus:

- Aufwand für den landwirtschaftlichen Nebenbetrieb bzw. Nebentätigkeit (z. B. bäuerliche Gästebeherbergung, Direktvermarktung und Buschenschank)
- Betriebsversicherung ohne Hagel-, Vieh- und Waldbrandversicherung
- allgemeinem Verwaltungsaufwand (z.B. Telefon, Entsorgung, allgemeine Kontrollgebühren)
- betrieblichen Steuern und Abgaben
- Ausgedinge
- negative Differenz zwischen Erlös und Buchwert bei Anlagenverkauf

Sonstige Erträge

(siehe auch unter Begriff Ertrag)

Die sonstigen Erträge bestehen unter anderem aus:

- Dienstleistungen im Rahmen des land- und forstwirtschaftlichen Betriebes (z. B. Maschinenring)
- Erträgen des landwirtschaftlichen Nebenbetriebes bzw.

der Nebentätigkeit* (z. B. bäuerliche Gästebeherbergung, Direktvermarktung und Buschenschank); Lieferungen aus der Urproduktion werden von diesen Erträgen abgezogen

- Pacht- und Mieterträgen, Versicherungs- und Nutzungsentschädigungen
- Erlösen über dem Buchwert bei Anlagenverkauf (ausgenommen Boden)
- Ertragszinsen für betriebliches Umlaufvermögen

* Landwirtschaftliche Nebentätigkeit: Die Unterscheidung erfolgt nach der Gewerbeordnung (GewO), nicht nach der Steuergesetzgebung. Die wesentlichen Kriterien für eine land- und forstwirtschaftliche Nebentätigkeit ist die Unterordnung unter den land- und forstw. Betrieb und die Durchführung der Nebentätigkeit mit den Ressourcen (z. B. Maschinen) des land- und forstwirtschaftlichen Betriebes. Weitere Kriterien sind der GewO zu entnehmen.

Sonstige Fläche des Betriebes

Zu den sonstigen Flächen des land- und forstwirtschaftlichen Betriebes zählen das nicht mehr genutzte Grünland, fließende und stehende Gewässer, unkultivierte Moorflächen, Gebäude- und Hofflächen sowie sonstige unproduktive Flächen (Ödland, Wege, Parkanlagen usw.).

Sonstige Produktionsabgaben

(Begriff der LGR/FGR)

Infolge der Bewertung zu Herstellungspreisen wird bei den Produktionsabgaben zwischen „Gütersteuern“ und „sonstigen Produktionsabgaben“ unterschieden.

Gemäß ESVG umfassen die „sonstigen Produktionsabgaben“ sämtliche Steuern, die von Unternehmen aufgrund ihrer Produktionstätigkeit, unabhängig von der Menge oder dem Wert der produzierten oder verkauften Güter, zu entrichten sind. Sie sind zahlbar auf den Grund und Boden, das Anlagevermögen oder die eingesetzten Arbeitskräfte. In der LGR werden als sonstige Produktionsabgaben u.a. die Grundsteuer, KFZ-Steuer sowie die MWSt.-Unterkompensation infolge des Pauschalierungssystems verbucht.

Sonstige Subventionen

(Begriff der LGR/FGR)

Infolge der Bewertung zu Herstellungspreisen wird bei den Agrarförderungen zwischen „Gütersubventionen“ und „sonstigen Subventionen“ unterschieden. Die sonstigen Subventionen umfassen lt. ESVG alle an gebietsansässigen Produktionseinheiten gezahlten Subventionen, die nicht zu den Gütersubventionen zählen. In der LGR werden u. a. die ÖPUL-Zahlungen sowie die Ausgleichszulage als sonstige Subventionen verbucht.

Sozialtransfers

Dazu zählen Kindergeld, Familienbeihilfe, Schulbeihilfen, Pensionen, Arbeitslosengeld etc. des Unternehmerhaushalts.

Sozialversicherungsanstalt der Bauern (SVB)

Sie ist für die Abwicklung der für die soziale Sicherheit der bäuerlichen Familien betreffenden Bereiche verantwortlich. Dazu zählen:

■ **Pensionsversicherung (PV):** In der Bauern-Pensionsversicherung sind alle Personen versichert, die einen land- bzw. forstwirtschaftlichen Betrieb führen oder im Betrieb des Ehepartners, der Eltern, Groß-, Wahl-, Stief- und Schwiegereltern hauptberuflich beschäftigt sind. Bei gemeinsamer Betriebsführung von Ehepartnern oder hauptberuflicher Beschäftigung eines Ehepartners im Betrieb des anderen sind beide mit der halben Beitragsgrundlage versichert. Seit 2001 können sich auch Hofübergeber mit der halben Beitragsgrundlage (zusätzlich zum/zur BetriebsführerIn) in der Pensions- und Krankenversicherung als hauptberuflich beschäftigte Angehörige versichern lassen. Die Pflichtversicherung besteht, wenn der Einheitswert des Betriebes den Betrag von 1.500 Euro erreicht bzw. übersteigt oder der Lebensunterhalt überwiegend aus den Einkünften aus Land- und Forstwirtschaft bestritten wird.

■ **Krankenversicherung (KV):** In der Krankenversicherung besteht nach dem Bauern-Sozialversicherungsgesetz (BSVG) Pflichtversicherung dann, wenn der Einheitswert des bewirtschafteten Betriebes den Betrag von 1.500 Euro erreicht bzw. übersteigt oder der Lebensunterhalt überwiegend aus den Einkünften der Land- und Forstwirtschaft bestritten wird. Versichert sind neben dem/der BetriebsführerIn auch der Ehepartner sowie die Kinder, Enkel, Wahl-, Stief- und Schwiegerkinder, sofern sie im Betrieb hauptberuflich beschäftigt sind, und BauernpensionistInnen. Seit 2001 können sich auch Hofübergeber in der Kranken- und Pensionsversicherung mit der halben Beitragsgrundlage als hauptberuflich beschäftigte Angehörige zusätzlich versichern lassen. Seit 2001 besteht eine beitragsfreie Anspruchsberechtigung von Angehörigen nur noch unter bestimmten Umständen (Kindererziehung, Pflegebedürftigkeit). Ansonsten wird vom zuständigen Krankenversicherungsträger ein Zusatzbeitrag vorgeschrieben - Kinder allerdings sind jedenfalls beitragsfrei anspruchsberechtigt. Durch die Einführung des Zusatzbeitrags wird aber keine eigene Versicherung des Angehörigen begründet. Die Ausnahme von der Bauernkrankenversicherung durch eine andere Krankenversicherung des Ehegatten (Ehepartner-Subsidiarität) bestand ab dem Jahr 1999 nur noch aufgrund der gesetzlichen Übergangsbestimmungen in bestimmten Fällen weiter. Wegen der dadurch entstandenen Wettbewerbsverzerrungen war die Aufhebung dieser Sonderregelung im Bereich des BSVG auch eine innerhalb der bäuerlichen Gruppe immer stärker artikulierte Forderung. Mit dem Sozialrechts-Änderungsgesetz 2004 wurde die Ehepartner-Subsidiarität ab 1. 10. 2004 weitgehend aufgehoben:

Alle Betriebe mit einer Betriebsbeitragsgrundlage von 1.015 Euro und mehr wurden in die Versicherungs- und Beitragspflicht nach dem BSVG voll einbezogen.

- **Unfallversicherung (UV):** Die bäuerliche Unfallversicherung (UV) ist anders konzipiert als die beiden anderen Versicherungszweige. Hier handelt es sich um eine Betriebsversicherung, bei der ein Betriebsbeitrag zu entrichten ist. Pflichtversicherung besteht, wenn der Einheitswert 150 Euro erreicht oder übersteigt, aber auch dann, wenn der Lebensunterhalt überwiegend aus den Einkünften aus der Land- und Forstwirtschaft bestritten wird. Der Unfallversicherungsschutz erstreckt sich auch auf die im Betrieb mittätigen Angehörigen (Ehegatte/Ehegattin, Kinder, Enkel, Wahl-, Stief- und Schwiegerkinder, Eltern, Wahl-, Stief- und Schwiegereltern, Großeltern, Geschwister). Auch Jagd- und Fischereipächterinnen sind in der Unfallversicherung pflichtversichert.
- **Pflegegeld:** Anspruch auf Leistungen nach dem Bundespflegegeldgesetz haben pflegebedürftige Personen, die eine Pension bzw. Vollrente beziehen. Das Pflegegeld wird abhängig vom Ausmaß des Pflegebedarfs gewährt. Je nach Zeitaufwand des notwendigen, ständigen Pflegebedarfs erfolgt die Einstufung in die Stufen 1 bis 7 durch die SVB.
- **Beiträge an die SVB:** Sie umfassen die Beiträge für die Pensionsversicherung, Krankenversicherung, bäuerliche Unfallversicherung und die Betriebshilfe. Wird als eigene Position außerhalb des Privatverbrauches dargestellt.

Standarddeckungsbeitrag (SDB)

Der Standarddeckungsbeitrag (SDB) nach Entscheidung der Kommission 85/377/EWG ist die Differenz zwischen dem standardisierten Geldwert der Bruttoerzeugung und dem standardisierten Geldwert der anteiligen Aufwendungen, die dieser Erzeugung einfach zugerechnet werden können. Nicht zu den abzuziehenden Kosten gehören die Arbeitskosten, die Kosten für die Mechanisierung, die Gebäudekosten und die Kosten für die meisten Arbeiten durch dritte Personen, Insbesondere die Erntekosten. Der SDB ist ein wirtschaftliches Kriterium, das in Geldwert ausgedrückt wird, und zwar bei pflanzlichen Merkmalen je Hektar landwirtschaftlich genutzter Fläche und bei tierischen Merkmalen je Stück Vieh. Die Berechnungen werden grundsätzlich ohne Umsatzsteuer durchgeführt.

Statistik Austria

Nach dem Bundesstatistikgesetz hat die Statistik Austria alle statistischen Erhebungen und sonstigen Arbeiten zu machen, die über die Interessen eines einzelnen Bundeslandes hinausgehen und die für die Bundesverwaltung von Bedeutung sind oder aufgrund unmittelbar innerstaatlich wirksamer völkerrechtlicher Verpflichtungen von der Repu-

blik Österreich durchzuführen sind. Dabei obliegt der Statistik Austria nicht nur die Durchführung der Erhebungen, sondern auch die Auswertung und die Veröffentlichung der Ergebnisse. Die Statistik Austria ist auch für die Zusammenarbeit mit dem EUROSTAT zuständig.

Streuweisen

Wiesen, die nur zur Streugewinnung geeignet sind.

Strukturfonds

Förderungsinstrumente der EU-Regionalpolitik sind:

- **EFRE** (Europäischer Fonds für regionale Entwicklung)
- **Europäischer Sozialfonds**
- **ELER** (Europäischer Landwirtschaftsfonds für die Entwicklung des ländlichen Raums).

Die EU-Strukturfonds vergeben ihre finanziellen Mittel an rückständige Regionen, die auf der Grundlage von bestimmten prioritären Entwicklungszielen ausgewählt worden sind. Nachstehend eine Übersicht über die neuen Ziele:

- **Ziel 1:** Das neue Ziel 1 wird hauptsächlich den Regionen zugute kommen, in denen das durchschnittliche BIP pro Einwohner weniger als 75% des Gesamtdurchschnitts der Europäischen Union beträgt. Ihm werden auch weiterhin 2/3 der Strukturfondsmittel zugute kommen.
- **Ziel 2:** Das neue Ziel 2 dient der wirtschaftlichen und sozialen Umstellung der nicht unter Ziel 1 fallenden Regionen, die strukturelle Schwierigkeiten aufweisen:
 - Gebiete, die sich in wirtschaftlicher Umgestaltung von Industrie und Dienstleistungen befinden
 - ländliche Gebiete mit rückläufiger Entwicklung
 - vom Fischereisektor abhängige Krisengebiete
 - städtische Problemviertel.
- **Ziel 3:** Das neue Ziel 3 wird alle Aktionen zur Entwicklung der Humanressourcen zusammenfassen, die nicht unter das neue Ziel 1 fallen.

Tiergerechtheitsindex (TGI)

Zur Messung der Tiergerechtigkeit in der Tierhaltung wurde ein ganzheitliches Beurteilungssystem, der TGI geschaffen. Er beurteilt ein Haltungssystem in den für die Tiere wichtigsten fünf Einflussbereichen Bewegungsmöglichkeit, Bodenbeschaffenheit, Sozialkontakt, Stallklima (einschließlich Lüftung und Licht) und Betreuungsintensität. In diesen Bereichen werden bis zu sieben Punkte vergeben (je tiergerechter, um so mehr). Die gesamte Punktezahl ergibt den TGI. Er kann zwischen 5 und 35 liegen.

Tierische Bilanzen - Kennzahlen

- **Bruttoeigenerzeugung (BEE)** errechnet sich aus den untersuchten Schlachtungen plus Exporte minus Importe von lebenden Tieren
- **Absatz** ist gleich untersuchte Schlachtungen plus Importe minus Exporte von Fleisch inkl. Verarbeitungswaren plus Lagerdifferenzen

- Verbrauch ist gleich Absatz plus nicht untersuchte Haus-schlachtungen
- Ausstoß ist gleich BEE plus nicht untersuchte Haus-schlachtungen.

Tiervermögen

Unter dieser Position werden alle Zucht- und Nutztiere zusammengefasst. Das Tiervermögen unterliegt nicht der Abschreibung.

Über-/Unterdeckung des Verbrauchs

Sie errechnet sich aus Gesamteinkommen abzüglich des Privatverbrauchs und der Sozialversicherungsbeiträge.

Übrige Einkünfte

setzen sich aus Vermietung und Verpachtung, Zinsen aus dem Privatvermögen, Spekulationsgewinnen bzw. -verlusten und Sitzungsgelder zusammen.

Umlaufvermögen

Vermögensgegenstände, die zum Verkauf (ohne Tiere) oder Verbrauch bestimmt sind und beim einmaligen Gebrauch verbraucht werden. Weiters zählen alle aktiven Geldbestände (Kassenbestand, Guthaben bei Banken, Wertpapiere und Forderungen) zum Umlaufvermögen.

Unfallversicherung (UV)

siehe: Sozialversicherungsanstalt der Bauern.

Unternehmerhaushalt

Die Personen des Unternehmerhaushalts werden als wirtschaftliche Einheit gewertet. Für diese Einheit werden das Erwerbseinkommen, die Sozialtransfers und das Gesamteinkommen ausgewiesen.

Dieser Personenkreis umfasst den/die BetriebsleiterIn, dessen/deren PartnerIn und die anderen Personen im gemeinsamen Haushalt, die bei der Sozialversicherungsanstalt der Bauern pflichtversichert sind.

Verbraucherpreisindex (VPI)

Darstellung der Preisentwicklung eines für einen durchschnittlichen Haushalt repräsentativen Warenkorb. Der Verbraucherpreisindex wird monatlich und jährlich von der

Statistik Austria berechnet und publiziert. Der VPI ist ein Maßstab für die Ermittlung der Inflationsrate (Veränderung der Kaufkraft des Geldes) (siehe auch: Index).

Vermögensrente

Die Vermögensrente stellt die Verzinsung des im Betrieb investierten Eigenkapitals dar; sie errechnet sich aus den Einkünften aus Land- und Forstwirtschaft abzüglich des Familienlohnes (Lohnansatz für die Besitzerfamilie).

Verpachtete Fläche

Entgeltlich und unentgeltlich verpachtete Fläche am Ende des Wirtschaftsjahres.

Verschuldungsgrad

Diese Kennzahl gibt an, wie hoch der Anteil des Fremdkapitals am Gesamtkapital ist.

$$\frac{\text{Fremdkapital}}{\text{Gesamtkapital}} \times 100$$

Vieheinheiten

(Bewertungsgesetz § 30 Abs. 7 - 1955)

Vieheinheiten werden nach dem zur Erreichung des Produktionszieles erforderlichen Futterbedarf bestimmt. Er trägt den aktuellen Produktionszielen und dem dafür erforderlichen Futterbedarf Rechnung. Der Schlüssel stellt auf die Verhältnisse der energetischen Futterwertmaßstäbe ab. Vieheinheiten werden maßgeblich im Bewertungsrecht, beim Feststellen der Einheitswerte, in steuerlichen Abgrenzungsfragen zwischen steuerlichen und gewerblichen Tierhaltern angewendet. Die Umrechnung der einzelnen Tierarten in Vieheinheiten sind der Tabelle 5.6.3, 4. Tabellenblatt zu entnehmen.

Volkswirtschaftliche Gesamtrechnung

Sie bezweckt eine Zusammenschau der wirtschaftsstatistischen Information in einem System von zusammenhängenden Konten und Tabellen nach Regeln und Definitionen ähnlich der kaufmännischen Buchhaltung. Grundsätzlich gehören zur Gesamtrechnung 4 Sektoren: die privaten Haushalte, die Unternehmen, der Staat und das Ausland. Wichtigste Inhalte sind:

- das Aufkommen der Güter und ihre Verwendung,
- Entstehung und Verteilung der Einkommen einschließlich Umverteilung, Sparen und Investitionen.

Die Vorleistungen in der Land- und Forstwirtschaft umfassen alle Bezüge der Land- und Forstwirtschaft an Betriebsmitteln und Dienstleistungen einschließlich der Rückkäufe von Verarbeitungsrückständen landwirtschaftlicher Produkte (wie z. B. Mühlennachprodukte, Molkerei- und Brauereirückstände u. ä.) sowie Importe landwirtschaftlicher Vorprodukte (Saatgut, Zucht- und Nutztvieh, Futtermittel).

Waldfläche

umfasst die gesamte Holzbodenfläche inklusive der Kahlfächen und Blößen, die wieder aufgeforstet werden; auch Windschutzgürtel zählen zur Waldfläche.

Weingärten

umfassen ertragsfähige und nicht ertragsfähige Rebana-gen.

Wirtschaftsbereich*(Begriff der LGR/FGR)*

Ein Wirtschaftsbereich umfasst alle örtlichen FE, die dieselben oder vergleichbare Produktionstätigkeiten ausüben. Die Volkswirtschaft lässt sich somit in Wirtschaftsbereiche untergliedern. Die Klassifikation dieser Wirtschaftsbereiche erfolgt nach der Haupttätigkeit der jeweils zusammengefassten Einheiten. Auf der tiefsten Gliederungsstufe umfasst ein Wirtschaftsbereich alle örtlichen FE, die einer (vierstelligen) Klasse der NACE Rev. 1 angehören und demnach Tätigkeiten ausüben, die zu der entsprechenden NACE-Position gehören.

- **Wirtschaftsbereich Landwirtschaft:** Zusammenfassung aller örtlichen FE, die folgende wirtschaftlichen Tätigkeiten ausüben:
 - Pflanzenbau (einschließlich Erzeugung von Wein aus selbst angebauten Trauben)
 - Tierhaltung
 - Gemischte Landwirtschaft
 - Landwirtschaftliche Lohnarbeiten
 - Gewerbliche Jagd
- **Wirtschaftsbereich Forstwirtschaft:** Der in der FGR dargestellte forstwirtschaftliche Wirtschaftsbereich entspricht der Abteilung 02 „Forstwirtschaft“ der NACE Rev. 1. Diese Abteilung umfasst die beiden Klassen „Forstwirtschaft (ohne Erbringung von Dienstleistungen auf

der forstwirtschaftlichen Erzeugerstufe)“ und „Erbringung von Dienstleistungen auf der forstwirtschaftlichen Erzeugerstufe“.

WTO*(World Trade Organisation)*

Die WTO wurde am 1.1.1995 gegründet und ist eine Organisation mit eigener Rechtspersönlichkeit, auf die sämtliche Funktionen der Vertragsparteien nach dem GATT übergehen. Ihre Schaffung zählt zu den wichtigsten Ergebnissen der GATT-Uruguay-Runde. Ihr Aufgabenbereich umfasst neben dem Handel mit Waren das Allgemeine Abkommen über Dienstleistungen und das Abkommen über handelsbezogene Aspekte von Rechten an geistigem Eigentum. Sie bildet den institutionellen Rahmen für die Abwicklung der Handelsbeziehungen zwischen den Mitgliedstaaten und tritt in Form einer Ministerkonferenz mindestens einmal in 2 Jahren zusammen. Die WTO hat 153 Mitglieder. Ihr Sitz ist Genf.

Zinsansatz

Kalkulierte Zinsen für das Eigenkapital; als Kalkulationszinssatz werden 3,5% unabhängig vom tatsächlichen Zinsniveau angesetzt.

Zugepachtete Fläche

Entgeltlich und unentgeltlich zugepachtete Fläche am Ende des Wirtschaftsjahres.

10.2 Erhebungsgrundlagen, Auswahlrahmen und Methodik

Die Buchführungsdaten vermitteln einen umfassenden Einblick in die wirtschaftlichen Verhältnisse der land- und forstwirtschaftlichen Betriebe. Diese Daten sind aufgrund der ausgeprägten regionalen und strukturellen Unterschiede in der österreichischen Landwirtschaft differenziert zu betrachten. Die Betreuung der freiwillig buchführenden Betriebe sowie die betriebswirtschaftliche Aufbereitung der aus ihren Buchführungen erhaltenen Daten wird von LBG Österreich sichergestellt. Die statistischen Auswertungen wurden von der Bundesanstalt für Agrarwirtschaft durchgeführt.

Um eine möglichst aussagekräftige Darstellung der wirtschaftlichen Situation der einzelnen Betriebsgruppen zu gewährleisten, wird im gesamten Bundesgebiet ein Netz von Testbetrieben unterhalten.

Streuungsplan auf Basis AS 2010

Die Grundlage für die Auswahl dieser Betriebe liefert die Agrarstrukturhebung (AS). Mit der Vollerhebung 2010 wurde auf einen neuen Streuungsplan umgestellt. Eine wesentliche Änderung stellt die Berechnung der Betriebsform anhand des Standardoutputs dar, der die betriebswirtschaftliche Ausrichtung eines Betriebes kennzeichnet. Der Anteil des Standardoutputs am Gesamtstandardoutput bestimmt die Betriebsform. Durch diese Umstellung gibt es sechs Betriebsformen und fünf Größenklassen, zuvor waren es sieben Betriebsformen und 4 Größenklassen.

Aufgrund einer geringen Anzahl von Betrieben einerseits und einer hohen Heterogenität andererseits wurden Betriebe, die mehr als ein Drittel ihres Standardoutputs aus dem Gartenbau erwirtschaften sowie Forstbetriebe mit über 500 ha Waldfläche ausgeklammert. Der Streuungsplan umfasst somit 30 Schichten, die sich nach den Kriterien Betriebsform und Größenstufe (gemessen mit den jeweiligen Standardoutputs) unterscheiden.

Der Auswahlrahmen wurde von der Bundesanstalt für Agrarwirtschaft und LBG Österreich nach Abstimmung mit einer Expertenrunde (BMLFUW, BOKU, LKÖ) ausgearbeitet. Er zielt darauf ab, ein Testbetriebsnetz vorzuschlagen, mit dem eine möglichst hohe Aussagegenauigkeit für die Grundgesamtheit erreicht werden kann.

Bei einem Auswertungssoll von mindestens 2.200 Betrieben liegt der Auswahlprozentsatz bei 2,2%. Entsprechend der Bedeutung einer Schicht und im Hinblick auf die Aussagesicherheit für größere Auswertungseinheiten bzw. den Durchschnitt aller Betriebe sind die Auswahlprozentsätze verschieden hoch festgesetzt. Sie sind bei kleineren Betrieben durchgehend niedriger als bei den mittleren und größeren Betrieben. Die Auswertungsergebnisse sind gewichtet. Das Betriebsgewicht wird mit N/n ermittelt und ist abhängig von der Anzahl der Betriebe, die ein Buch-

Auswahlrahmen und Grundgesamtheit				
	Auswahlrahmen 8.000-350.000 Euro GSO	Grundgesamtheit	Prozentuelle Abdeckung	Alle Betriebe
Anzahl der Betriebe (Grundgesamtheit)	99.657	164.916	60,4	173.317
SO Gesamt (Euro)	5.195.782.990	5.982.302.966	86,9	6.816.122.978
SO Landwirtschaft u. Gartenbau (Euro)	4.804.320.072	5.510.150.578	87,2	5.839.422.466
SO Landwirtschaft (Euro)	4.797.799.467	5.499.862.655	87,2	5.568.235.196
SO Gartenbau (Euro)	6.520.604	10.287.923	63,4	271.187.270
SO Forstwirtschaft (Euro)	391.462.927	472.152.401	82,9	976.700.526
Forstfläche (ha)	1.318.878	1.596.406	82,6	3.405.750
RLF (ha)	2.071.182	2.317.158	89,4	2.412.110
Landw. genutzte Fläche (ha)	2.266.059	2.551.868	88,8	2.879.895
Ackerland (ha)	1.221.540	1.339.799	91,2	1.371.428
Getreidefläche (ha)	725.562	797.426	91,0	814.859
Weingärten (ha)	38.699	45.970	84,2	46.635
GVE	2.204.381	2.505.767	88,0	2.515.601
Rinder (Stück)	1.926.448	2.015.466	95,6	2.023.648
Milchkühe 2 Jahre und älter (Stück)	531.829	538.187	98,8	540.002
Schweine (Stück)	2.664.956	3.240.241	82,2	3.247.180

Quelle: Statistik Austria, Agrarstrukturhebung 2010

führungsbetrieb in einer Schicht repräsentiert (N ist die Anzahl der Betriebe in einer Schicht auf Basis der Agrarstrukturerhebung 2010, n ist die Anzahl der Betriebe in der Stichprobe in der betreffenden Schicht).

Der derzeit geltende Schichtenplan ist nach den sechs im Tabellenteil definierten Betriebsformen und fünf Größenstufen definiert (siehe auch Tabelle 4.11.2). Die Größenklassengliederung bewirkt, dass in die einzelnen Schichten sehr unterschiedliche Anzahlen von Betrieben fallen, was bei sehr kleinen Grundgesamtheiten je Schicht zu Problemen bei der Besetzung mit Testbetrieben führt. Eine Auswahl der freiwillig buchführenden Testbetriebe nach dem an und für sich statistisch erforderlichen Zufallsprinzip scheitert vor allem an der mangelnden Bereitschaft der Betriebe, Aufzeichnungen zu führen und diese zur Verfügung zu stellen. Vor allem in Betrieben mit vorwiegend außerbetrieblichem Erwerb ist die Bereitschaft zur Führung von Aufzeichnungen sehr gering. Es sind vor allem die Betriebsleiter mit einer landwirtschaftlichen Fachausbildung, die sich zur Mitarbeit im Testbetriebsnetz bereit erklären. Die Ergebnisse der Testbetriebe zeigen, dass die Betriebe in der Stichprobe fast durchwegs eine höhere Flächenausstattung und einen höheren Viehbestand aufweisen als die Betriebe in der Grundgesamtheit des Auswahlrahmens.

Aufgrund der in den einzelnen Abschnitten dargestellten und erläuterten Buchführungsergebnisse kann ein regional und strukturell differenziertes Bild über die Einkünfte aus Land- und Forstwirtschaft sowie das außerlandwirtschaftliche Einkommen und deren Entwicklung aufgezeigt werden. Das ist durch andere statistische Unterlagen nicht in dieser Art möglich. Ein Vergleich mit den Ergebnissen der Volkswirtschaftlichen Gesamtrechnung ist insbesondere aus methodischen Gründen nur sehr eingeschränkt möglich (siehe Begriffsbestimmungen). Die betriebswirtschaftlichen Jahresabschlüsse der Testbetriebe erfassen die Naturalbewegungen (Naturalbericht), die Geldbewegungen (Geldbericht) und das Inventar (Inventarbericht). Die drei Berichte stellen die Basis für den betriebswirtschaftlichen Jahresabschluss dar. Aus den Ergebnissen der 2.201 Jahresabschlüsse (2012) werden unter Einbeziehung des Streuungsplanes die statistischen Auswertungen erstellt, in denen alle benötigten Informationen für die Erstellung des Grünen Berichtes enthalten sind.

Eine genaue und umfassende Darstellung der Methodik ist in der Broschüre „Einkommensermittlung für den Grünen Bericht“ enthalten. Diese Broschüre ist auf der Website www.gruenerbericht.at/sonstiges abrufbar.

Konfidenzintervall von ausgewählten Auswertungspositionen bei verschiedenen Betriebsgruppierungen (2012)

Betriebsformen	Betriebsanzahl in % des Auswahlrahmens	Auswahl- satz n in % N	SO aktuell	Einkünfte aus Land und Forstwirtschaft Konfidenzintervall in %	Erwerbs- einkommen	Gesamt- einkommen
Marktfuchtbetriebe	11,9	2,4	5,9	7,0	6,3	5,4
Dauerkulturbetriebe	10,2	2,1	5,2	19,6	11,8	9,2
Futterbaubetriebe	50,0	2,1	1,6	5,8	3,7	3,1
Veredelungsbetriebe	7,5	3,0	5,7	11,6	7,4	7,2
Landwirtschaftliche Gemischtbetriebe	50,0	2,9	4,4	11,0	7,9	7,5
Forstbetriebe	11,3	1,5	4,4	15,6	11,9	9,5
Alle Betriebe 2012	100	2,2	1,7	3,3	2,7	2,3
Größenstufen nach Gesamtstandarddeckungsbeitrag (SO) über alle Betriebsformen						
8.000 bis < 15.000 Euro	21,6	0,7	7,7	30,2	11,1	7,8
15.000 bis < 30.000 Euro	24,8	1,4	3,4	12,2	7,3	6,0
30.000 bis < 50.000 Euro	19,3	2,3	2,5	7,8	5,8	4,9
50.000 bis < 100.000 Euro	20,8	3,4	2,1	4,7	4,1	3,8
100.000 bis < 350.000 Euro	13,4	4,2	3,5	4,9	4,5	4,3

Quelle: LBG Österreich, Bundesanstalt für Agrarwirtschaft (AWI)

10.3 Steuerrecht für die Landwirtschaft

Den besonderen Verhältnissen in der Land- und Forstwirtschaft wird durch Sonderbestimmungen im Steuerrecht Rechnung getragen.

Bodenschätzung

Die Bodenschätzung erfolgt durch die Finanzverwaltung zur Feststellung der Ertragsfähigkeit von Ackerland und Grünland entsprechend den natürlichen Ertragsbedingungen (Bodenbeschaffenheit, Geländegestaltung, Klima, Wasserverhältnisse) mit Verhältniszahlen zum Optimum (= 100) als eine der Grundlagen für die Einheitsbewertung.

Bewertung von Vermögenswerten

Nach dem Bewertungsgesetz 1955 sind Vermögenswerten in der Regel mit dem Verkehrswert zu bewerten. Der Verkehrswert der land- und forstwirtschaftlichen Betriebe liegt jedoch weit über dem kapitalisierten Reinertrag. Da die Abgaben aber nur aus dem Ertrag des Betriebes bezahlt werden können, ist das land- und forstwirtschaftliche Vermögen mit dem Ertragswert, das ist der 18-fache durchschnittliche Jahresreinertrag (Kapitalverzinsung 5,6%) bei Bewirtschaftung mit entlohten fremden Arbeitskräften und Schuldenfreiheit, zu bewerten. Berücksichtigt werden insbesondere die natürlichen Ertragsbedingungen, die innere und äußere Verkehrslage und die Betriebsgröße. Dieser Einheitswert (EHW) hat für die Land- und Forstwirtschaft außergewöhnliche Bedeutung (*siehe Begriff Einheitswert*).

Grundsteuer

Jeder inländische Grundbesitz, so auch der land- und forstwirtschaftliche, unterliegt der Grundsteuer. Steuer-schuldner ist in der Regel der Eigentümer. Der Steuermessbetrag ergibt sich durch Anwendung einer Steuermesszahl auf den EHW. Die Steuermesszahl beträgt bei land- und forstwirtschaftlichen Betrieben für die ersten angefangenen oder vollen 3.650 Euro des EHW 1,6%, für den Rest des EHW 2%. Der jährliche Steuerbetrag ist nach einem Prozentsatz (Hebesatz) des Steuermessbetrages zu berechnen. Der Hebesatz wird von den Gemeinden festgelegt und muss für alle in einer Gemeinde gelegenen land- und forstwirtschaftlichen Betriebe einheitlich sein.

Einkommensteuer

Für Land- und Forstwirtschaftler bestehen folgende Möglichkeiten der Gewinnermittlung:

- **Buchführung:** Der Gewinn buchführungspflichtiger Land- und Forstwirtschaftler ist durch Bestandsvergleich des Vermögens (steuerliche Buchführung) zu ermitteln.

Buchführungspflichtig sind Land- und Forstwirtschaftler, die im Rahmen ihres Betriebes

- einen Umsatz von über 400.000 Euro oder
- einen land- und forstwirtschaftlichen EHW von mehr als 150.000 Euro aufweisen.

■ Gewinnermittlung gemäß LuF PauschVO 2011:

- **Gewinnpauschalierung:** Der Gewinn nichtbuchführungspflichtiger Land- und Forstwirtschaftler wird bei einem EHW bis zu 100.000 Euro nach einem Durchschnittssatz ermittelt. Für die bewirtschafteten landwirtschaftlichen Flächen beträgt der Durchschnittssatz einheitlich 39%.
- **Einnahmen-Ausgaben-Rechnung:** Der Gewinn nichtbuchführungspflichtiger land- und forstwirtschaftlicher Betriebe mit einem EHW von mehr als 100.000 Euro bis 150.000 Euro ist durch vereinfachte Einnahmen-Ausgaben-Rechnung zu ermitteln (so genannte Teilpauschalierung). Als Betriebsausgaben sind 70% der Betriebseinnahmen anzusetzen. Für Forstwirtschaft sowie Wein- und Gartenbau sind Einnahmen-Aufzeichnungen und Betriebsausgaben-Pauschalbeträge die Regel.

Die Land- und forstwirtschaftliche Pauschalierungsverordnung 2011 gilt für die Veranlagungen in den Kalenderjahren 2011 bis 2015. Der Gewinn aus land- und forstwirtschaftlichem Nebenerwerb, aus be- und verarbeiteten eigenen und zugekauften Urprodukten sowie aus Obstbuschenschank ist durch Einnahmen-Ausgaben-Rechnung gesondert zu ermitteln. Die Tätigkeiten müssen jedoch zum land- und forstwirtschaftlichen Hauptbetrieb im Verhältnis der wirtschaftlichen Unterordnung stehen. Eine Unterordnung liegt nur dann vor, wenn die gemeinsamen Einnahmen 33.000 Euro (inklusive Umsatzsteuer) nicht übersteigen. Bei Überschreiten der Grenze liegen keine steuerlichen Einkünfte aus Land- und Forstwirtschaft vor.

Umsatzsteuer

Die Umsatzsteuer gehört zu jenen Abgaben, welche innerhalb der EU harmonisiert sind (Mehrwertsteuersystemrichtlinie). Bei nichtbuchführungspflichtigen land- und forstwirtschaftlichen Betrieben wird derzeit in Österreich angenommen, dass der Vorsteuerabzug und die Umsatzsteuer gleich hoch sind, sodass hinsichtlich der Umsatzsteuer jeder Verkehr mit dem Finanzamt entfällt (Umsatzsteuerpauschalierung). Die Umsatzsteuer beträgt bei Lieferungen und Leistungen von pauschalisierten LandwirtInnen an KonsumentInnen 10%, an UnternehmerInnen 12%. Der/die LandwirtIn kann jedoch schriftlich die Besteuerung nach den allgemeinen Vorschriften verlangen (Option zur Regelbesteuerung) und somit auch einen höheren Vorsteuerabzug geltend machen.

Grunderwerbsteuer

Wird ein land- und forstwirtschaftliches Grundstück an eine nahe stehende Person (Ehegatte, Elternteil, Kind, Enkelkind, Stiefkind, Wahlkind, Schwiegerkind, in Erziehung genommenes Kind) zur weiteren Bewirtschaftung gegen Sicherung des Lebensunterhaltes des Übergabers überlassen (so genannter Übergabsvertrag), so ist die Steuer nicht vom (oft sehr hohen) Wert der Gegenleistung, sondern vom Einheitswert zu berechnen. Grundstückserwerbe, die im Wege eines Zusammenlegungs- oder Flurbereinigungsverfahrens im Sinne des Flurverfassungsgesetzes 1951 eintreten, sind von der Besteuerung befreit.

Land- und forstwirtschaftliche Sondersteuern

■ Die Abgabe von land- und forstwirtschaftlichen Betrieben beträgt bis 31. 12. 2012 400% des Grundsteuermessbetrages, danach 600%. Die Abgabe wurde 1960 eingeführt, um „bei der Finanzierung der landwirtschaftlichen Zuschussrentenversicherung an dem Grundsatz der Solidaritätsleistung des Berufsstandes festzuhalten“, das heißt, von den leistungsfähigeren Betrieben einen größeren Beitrag zu erhalten.

■ Das Familienlastenausgleichsgesetz 1967 sieht einen Beitrag von land- und forstwirtschaftlichen Betrieben zum Ausgleichsfonds für Familienbeihilfen in Höhe von 125% des Grundsteuermessbetrages vor. Dieser Beitrag wurde 1955 anlässlich der Einführung der Familienbeihilfe an selbständig Erwerbstätige im Hinblick auf die durchschnittlich höhere Kinderzahl der Land- und Forstwirtschaftlichen geschaffen.

Kraftfahrzeugsteuer

Zugmaschinen und Motorkarren, die ausschließlich oder vorwiegend in land- und forstwirtschaftlichen Betrieben verwendet werden, sind von der Kraftfahrzeugsteuer befreit.

Alkoholsteuer

Steuergegenstand des Alkoholsteuergesetzes sind Alkohol und alkoholhaltige Waren (Erzeugnisse), die im Steuergebiet hergestellt oder in das Steuergebiet eingebracht werden. Alkohol etwa zur Herstellung von Arzneimitteln, Essig, Brennwein und Lebensmittel, die nahezu keinen Alkohol enthalten, sind von der Steuer befreit. Der Steuersatz für KleinerzeugerInnen und für Abfindungsberechtigte ist ermäßigt. Vom Alkohol, der im Rahmen eines land- und forstwirtschaftlichen Betriebes in einem Jahr unter Abfindung hergestellt wird, steht für den/die Berechtigte/n eine Menge von 15 l Alkohol und für jeden Haushaltsangehörigen (Vollendung des 19. Lebensjahres) eine Zusatzmenge von

■ 6 l Alkohol bis zu einer Höchstmenge von 51 l Alkohol in Tirol oder Vorarlberg

■ 3 l Alkohol, bis zu einer Höchstmenge von 27 l Alkohol in allen anderen Bundesländern

zur Verfügung. Hausbrand kann auch an Dritte abgegeben werden.

Kommunalsteuer

Der Kommunalsteuer unterliegen die Arbeitslöhne, die in einem Kalendermonat dem Dienstnehmer einer im Inland gelegenen Betriebsstätte eines Unternehmens (also auch eines land- und forstwirtschaftlichen Betriebes) gewährt worden sind. Die Steuer beträgt 3% der Bemessungsgrundlage.

Energieabgabenvergütungsgesetz

Im Jahr 1996 wurde eine Abgabe auf die Lieferung von elektrischer Energie und Erdgas eingeführt (Elektrizitätsabgabengesetz, Erdgasabgabengesetz). Die geleistete Abgabe wird Gartenbaubetrieben aufgrund des Energieabgabenvergütungsgesetzes teilweise rückvergütet.

10.4 Für die österreichische Land- und Forstwirtschaft wesentliche Gesetze und Verordnungen

Siehe Anhang, www.gruenerbericht.at, pdf-Version

10.5 Bedeutende Rechtsgrundlagen der EG im Bereich der Land- und Forstwirtschaft

Siehe Anhang, www.gruenerbericht.at, pdf-Version

10.6 Landwirtschaftsgesetz 1992 (in der geltenden Fassung)

375. Bundesgesetz, mit dem Maßnahmen zur Sicherung der Ernährung sowie zur Erhaltung einer flächendeckenden, leistungsfähigen, bäuerlichen Landwirtschaft getroffen werden

(Landwirtschaftsgesetz 1992 - LWG)

Der Nationalrat hat beschlossen:

Ziele

§ 1. Ziel der Agrarpolitik und dieses Bundesgesetzes ist es, unter Bedachtnahme auf die Gemeinsame Agrarpolitik (GAP),

1. eine wirtschaftlich gesunde, leistungsfähige, bäuerliche Land- und Forstwirtschaft in einem funktionsfähigen ländlichen Raum zu erhalten, wobei auf die soziale Orientierung, die ökologische Verträglichkeit und die regionale Ausgewogenheit unter besonderer Berücksichtigung der Berggebiete und Sonstigen benachteiligten Gebiete Bedacht zu nehmen ist,
2. die vielfältigen Erwerbs- und Beschäftigungskombinationen zwischen der Landwirtschaft und anderen Wirtschaftsbereichen auszubauen,
3. die agrarische Produktion, Verarbeitung und Vermarktung marktorientiert auszurichten,
4. die Produktivität und Wettbewerbsfähigkeit der Landwirtschaft, insbesondere durch strukturelle Maßnahmen zu erhöhen, dabei ist auf eine leistungsfähige, umweltschonende, sozial orientierte, bäuerliche Landwirtschaft besonders Bedacht zu nehmen,
5. den in der Land- und Forstwirtschaft tätigen Personen die Teilnahme am sozialen und wirtschaftlichen Wohlstand zu ermöglichen und
6. die Landwirtschaft unter Bedachtnahme auf die Gesamtwirtschaft und die Interessen der Verbraucher zu fördern, damit sie imstande ist,
 - a) naturbedingte Nachteile gegenüber anderen Wirtschaftszweigen auszugleichen,
 - b) der Bevölkerung die bestmögliche Versorgung mit qualitativ hochwertigen Lebensmitteln und Rohstoffen zu sichern,
 - c) sich den Änderungen der volkswirtschaftlichen Verhältnisse anzupassen und

d) die natürlichen Lebensgrundlagen Boden, Wasser und Luft nachhaltig zu sichern, die Kultur- und Erholungslandschaft zu erhalten und zu gestalten sowie den Schutz vor Naturgefahren zu unterstützen und

7. für die Land- und Forstwirtschaft EU-Kofinanzierungsmöglichkeiten umfassend auszuschöpfen.

Arten der Förderung und Maßnahmen

§ 2. (1) Als Arten der Förderung im Rahmen dieses Bundesgesetzes kommen in Betracht:

1. Direktzahlungen,
2. Zinsenzuschüsse,
3. sonstige Beihilfen und Zuschüsse.

(2) Unter Bedachtnahme auf die Ziele gemäß § 1 kommen insbesondere folgende Förderungsmaßnahmen in Betracht:

1. produktionsneutrale direkte Einkommenszuschüsse und leistungsbezogene Direktzahlungen,
2. qualitätsverbessernde, umweltschonende sowie produktionslenkende Maßnahmen im pflanzlichen und tierischen Bereich,
3. Maßnahmen zur Stärkung der Wettbewerbsfähigkeit im Bereich der agrarischen Produktion und Vermarktung,
4. betriebserhaltende und infrastrukturelle Maßnahmen,
5. Maßnahmen für Forschung und Entwicklung sowie deren Umsetzung auf land-, forst- und wasserwirtschaftlichem Gebiet und
6. Maßnahmen zur land- und forstwirtschaftlichen Investitionsförderung.

(3) Der Bundesminister für Land- und Forstwirtschaft hat nach Maßgabe der haushaltsrechtlichen Vorschriften nähere Bestimmungen über die Abwicklung der Förderungen zu erlassen.

(4) Der Bundesminister für Land- und Forstwirtschaft hat für die Gewährung von ausschließlich national finanzierten betrieblichen Förderungsmaßnahmen durch Verordnung bis 31. Dezember 1995 die ökologischen Mindestkriterien festzulegen.

(5) (Verfassungsbestimmung) Die Gewährung von Förderungen auf Grund von privatwirtschaftlichen Vereinbarungen im

Rahmen von Maßnahmen gemäß der Sonderrichtlinie für das Österreichische Programm zur Förderung einer umweltgerechten, extensiven und den natürlichen Lebensraum schützenden Landwirtschaft erfolgt nach Maßgabe nachstehender Festlegungen:

1. **Fruchtfolgestabilisierung:** Die in der Sonderrichtlinie genannten Prämien werden gewährt zu 100% für die je Begrünungsstufe festgelegte Mindestbegrünungsfläche sowie zu 50% für die übrige Ackerfläche des Betriebes. Für eine Fläche, die gemäß Verordnung (EWV) Nr. 1765/92 des Rates zur Einführung einer Stützungsregelung für Erzeuger bestimmter landwirtschaftlicher Kulturpflanzen im Rahmen des Mehrfachantrages, der dem jeweiligen Antrag auf Fruchtfolgestabilisierung folgt, als Stilllegungsfläche beantragt wird, wird in keinem Fall eine Prämie gewährt; war diese Fläche jedoch gemäß den Erfordernissen der Fruchtfolgestabilisierung im vorangegangenen Zeitraum desselben Getreidewirtschaftsjahres begrünt, wird sie jedoch zur Ermittlung der Begrünungsstufe herangezogen;
2. **Elementarförderung:** Die Prämie für Ackerflächen abzüglich jener Fläche, die gemäß Verordnung (EWG) Nr. 1765/92 des Rates zur Einführung einer Stützungsregelung für Erzeuger bestimmter landwirtschaftlicher Kulturpflanzen im laufenden Getreidewirtschaftsjahr stillgelegt ist, beträgt bis zu einem Flächenausmaß bis zu 100 Hektar 500 S je Hektar, für das 100 Hektar übersteigende Ausmaß bis zu einem Ausmaß von 300 Hektar 450 S je Hektar, für das 300 Hektar übersteigende Ausmaß 400 S je Hektar;
3. **Maßnahmen, die nicht im gesamten Bundesgebiet angeboten werden müssen:** Stellt das Land für Maßnahmen, die nicht im gesamten Bundesgebiet angeboten werden müssen, weniger Landesmittel zur Verfügung, als es zur Wahrung des Finanzungsverhältnisses gemäß § 3 unter Berücksichtigung des vereinbarten Förderungsausmaßes erforderlich wäre, verringert sich das vereinbarte Förderungsausmaß durch entsprechende Absenkung des Anteils an Bundesmitteln einschließlich allfälliger EU-Mittel bis zur Erreichung des Finanzungsverhältnisses gemäß § 3. Das Ausmaß der Reduzierung der Landesmittel darf hierbei 20% nicht überschreiten.

Finanzierung von Förderungsmaßnahmen

§ 3. (1) Der Bund stellt Mittel für Förderungsmaßnahmen im Sinne dieses Bundesgesetzes dann zur Verfügung, wenn das jeweilige Land für jede einzelne Förderungsmaßnahme Landesmittel im Ausmaß von 2/3 der Bundesmittel bereitstellt.

(2) Von Abs. 1 abweichende Finanzierungsanteile von Bund und Ländern für einzelne Förderungsmaßnahmen können in einer Vereinbarung vorgesehen werden, die der Bund auf Grund eines gemeinsamen Vorschlages der Länder mit den Ländern abschließt; dabei können auch ausschließlich aus

Landesmitteln finanzierte Förderungen auf den Länderanteil angerechnet werden. In dieser Vereinbarung ist jedoch sicherzustellen, dass je Finanzjahr und Bundesland die Gesamtheit der Förderungsmaßnahmen im Ausmaß von 2/3 der Bundesmittel durch das jeweilige Land finanziert wird.

Berggebiete und benachteiligte förderungswürdige Gebiete

§ 4. (1) Der Bundesminister für Land- und Forstwirtschaft hat das Berggebiet mit Zustimmung des Hauptausschusses des Nationalrates durch Verordnung zu bestimmen. Unter Berggebiet im Sinne dieses Bundesgesetzes sind zusammenhängende Gebiete, bestehend aus Gemeinden oder Gemeindeteilen, mit erheblich eingeschränkter Möglichkeit zur Nutzung der Böden und bedeutend höherem Arbeitsaufwand zu verstehen, in denen schwierige klimatische Verhältnisse oder starke Hangneigungen oder das Zusammentreffen dieser beiden Gegebenheiten zu erheblich erschwerten Lebens- und Produktionsbedingungen führen. Ferner kann der Bundesminister für Land- und Forstwirtschaft mit Zustimmung des Hauptausschusses des Nationalrates durch Verordnung Bergbauernbetriebe im Sinne des § 5 Abs. 2, die außerhalb des Berggebiets liegen, einzeln oder nach Gemeinden und Gemeindeteilen zusammengefasst, bestimmen.

(2) Der Bundesminister für Land- und Forstwirtschaft hat benachteiligte förderungswürdige Gebiete mit Zustimmung des Hauptausschusses des Nationalrates durch Verordnung zu bestimmen. Unter benachteiligten förderungswürdigen Gebieten im Sinne dieses Absatzes sind jene gleichartigen Agrarzonen zu verstehen, in denen sich insbesondere aufgrund der geringen Ertragsfähigkeit der Böden und der Anpassungsfähigkeit in Bezug auf die Entwicklung des Agrarsektors erschwerte Lebens- und Produktionsbedingungen ergeben.

(3) Der Bundesminister für Land- und Forstwirtschaft hat auf Basis der diesbezüglichen Beschlüsse der Österreichischen Raumordnungskonferenz weitere benachteiligte förderungswürdige Gebiete mit Zustimmung des Hauptausschusses des Nationalrates durch Verordnung zu bestimmen. Darunter sind Gebiete zu verstehen, in denen unter Berücksichtigung ihres ländlichen Charakters aufgrund der Zahl der in der Landwirtschaft beschäftigten Personen, ihres wirtschaftlichen und landwirtschaftlichen Entwicklungsgrades, ihrer Randlage sowie ihrer Anpassungsfähigkeit in Bezug auf die Entwicklung des Agrarsektors Maßnahmen gemäß § 2 besondere Bedeutung zukommt.

(4) Die in Abs. 1 bis 3 genannten Gebiete sind besonders förderungswürdig. Dabei sind Bergbauernbetriebe, die außerhalb des Berggebiets liegen, sinngemäß zu berücksichtigen. Diese Förderungsmaßnahmen können sich sowohl auf landwirtschaftliche Betriebe als auch auf überbetriebliche Zusammenschlüsse beziehen.

Bergbauernbetriebe und Betriebe in benachteiligten Regionen

§ 5. (1) Bergbauernbetriebe und Betriebe in benachteiligten Regionen können unter Bedachtnahme auf die in § 1 genannten Ziele durch geeignete Maßnahmen insbesondere gemäß § 2 Abs. 2 Z 1 (z.B. Bergbauernzuschuss) gefördert werden.

(2) Unter Bergbauernbetrieben im Sinne dieses Bundesgesetzes sind jene Betriebe zu verstehen, in denen sich durch die äußere und die innere Verkehrslage sowie das Klima erheblich erschwerte Lebens- und Produktionsbedingungen ergeben. Der Bundesminister für Land- und Forstwirtschaft kann unter Bedachtnahme auf § 4 Abs. 1 mit Zustimmung des Hauptausschusses des Nationalrates durch Verordnung die Bergbauernbetriebe, einzeln oder nach Gemeinden und Gemeindeteilen zusammengefasst, bestimmen.

Ergänzende Preisbestimmung

§ 6. Werden nach den Vorschriften des Preisgesetzes 1992, BGBl.Nr. 145, für landwirtschaftliche Erzeugnisse Preise bestimmt, so ist auf die besonderen Verhältnisse der landwirtschaftlichen Produktion, insbesondere auf deren Abhängigkeit von Klima- und Wetterbedingungen sowie auf die Tatsache, dass in der Landwirtschaft Produktionsumstellungen im allgemeinen nur auf lange Sicht möglich sind, Bedacht zu nehmen.

Kommission

§ 7. (1) Der Bundesminister für Land- und Forstwirtschaft hat eine Kommission einzurichten. Diese Kommission besteht aus folgenden Mitgliedern:

Je ein Vertreter

1. der im Nationalrat vertretenen politischen Parteien,
2. der Präsidentenkonferenz der Landwirtschaftskammern Österreichs,
3. der Wirtschaftskammer Österreich,
4. der Bundesarbeitskammer,
5. des Österreichischen Gewerkschaftsbunds.

(2) Die in Abs. 1 genannten Mitglieder und deren jeweiliges Ersatzmitglied werden auf Vorschlag der entsendungsberechtigten Stellen vom Bundesminister für Land- und Forstwirtschaft bestellt. Die Bestellungen können jederzeit widerrufen werden; falls kein früherer Widerruf erfolgt, gelten sie für die Dauer von fünf Jahren.

(3) Die Mitgliedschaft zur Kommission ist ein unentgeltliches Ehrenamt. Die Reise- und Aufenthaltsgebühren der nicht im Tagungsort wohnenden Mitglieder der Kommission werden vom Bund in der für Bundesbeamte der Dienstklasse VIII geltenden Höhe getragen.

(4) Den Vorsitz in der Kommission führt der Bundesminister für Land- und Forstwirtschaft oder ein von ihm bestimmter Vertreter.

(5) Gültige Beschlüsse der Kommission sind in Anwesenheit von mindestens der Hälfte der Mitglieder (Ersatzmitglieder) und mit einer Mehrheit von zwei Dritteln der abgegebenen Stimmen zu fassen.

(6) Die Kommission hat ihre Tätigkeit durch eine Geschäftsordnung zu regeln.

(7) Der Bundesminister für Land- und Forstwirtschaft kann insbesondere Landwirte und weitere Experten insbesondere auf dem Gebiet der Agrarökonomie mit beratender Stimme zu den Beratungen der Kommission beiziehen, soweit dies für die Behandlung bestimmter Sachfragen erforderlich ist.

Aufgaben der Kommission

§ 8. (1) Die Kommission hat folgende Aufgaben:

1. Erstattung von Empfehlungen an den Bundesminister für Land- und Forstwirtschaft, Umwelt und Wasserwirtschaft unter Berücksichtigung der Entwicklung in der Landwirtschaft für die im folgenden Kalenderjahr unter Bedachtnahme auf die Ziele des § 1 erforderlichen Maßnahmen.
2. Mitwirkung bei der Erarbeitung des Berichtes gemäß § 9 Abs. 2 über die wirtschaftliche Lage der Landwirtschaft im abgelaufenen Kalenderjahr (Grüner Bericht) und
3. Mitwirkung an der Schaffung von Programmen zur Entwicklung des ländlichen Raums und zur Erarbeitung von Förderungskriterien für solche Programme auf Grund von gemeinschaftlichen Normen zur Vorlage an die Europäische Kommission.

(2) Die Kommission hat alle zur Erfüllung ihrer Aufgaben notwendigen Unterlagen heranzuziehen, wobei ihr vom Bundesminister für Land- und Forstwirtschaft zeitgerecht alle ihm verfügbaren einschlägigen Unterlagen zu überlassen sind.

Berichte des Bundesministers für Land- und Forstwirtschaft und deren Gliederung

§ 9. (1) Der Bundesminister für Land- und Forstwirtschaft, Umwelt und Wasserwirtschaft hat der Bundesregierung bis 15. September eines jeden Jahres einen Bericht vorzulegen, der die Entwicklung und wirtschaftliche Lage der Landwirtschaft im abgelaufenen Kalenderjahr sowie die unter Berücksichtigung allfälliger Empfehlungen gemäß § 8 Abs. 1 Z 1 im folgenden Kalenderjahr erforderlichen Maßnahmen sowie allfällige Beschlüsse gemäß § 8 Abs. 1 Z 3 enthält (Grüner Bericht).

(2) Die Bundesregierung hat auf Grund des Grünen Berichtes spätestens gleichzeitig mit dem Voranschlag der Einnahmen und Ausgaben des Bundes für das folgende Finanzjahr (Art. 51 Abs. 1 B-VG) dem Nationalrat einen „Bericht über die wirtschaftliche Lage der Landwirtschaft und der im folgenden Jahr zutreffenden Maßnahmen“ vorzulegen.

(3) Der *Grüne Bericht* hat die wirtschaftliche Lage der Landwirtschaft im abgelaufenen Kalenderjahr, gegliedert nach Betriebsgrößen, Betriebsformen und Produktionsgebieten, unter besonderer Berücksichtigung von sozioökonomischen Betriebskategorien und von Bergbauernbetrieben und von Betrieben in benachteiligten förderungswürdigen Gebieten festzustellen. Weiter hat der *Grüne Bericht* insbesondere die Stellung der Landwirtschaft innerhalb der österreichischen Volkswirtschaft, die internationalen agrarwirtschaftlichen Rahmenbedingungen, die Entwicklung des agrarischen Außenhandels und die landwirtschaftliche Produktion zu behandeln. Dabei sind auch die Auswirkungen der durchgeführten Förderungsmaßnahmen darzustellen.

(3a) Der Bundesminister für Land- und Forstwirtschaft hat jährlich für jede von der AMA für das Berichtsjahr durchgeführte Förderungsmaßnahme - unabhängig davon, ob diese aus EU-Mitteln oder nationalen Mitteln finanziert wird - sowie für alle von ihr für das Berichtsjahr durchgeführten Förderungsmaßnahmen insgesamt sowohl für das gesamte Bundesgebiet als auch getrennt für jedes einzelne Land aggregierte Daten über die Förderungsmaßnahmen zu veröffentlichen, die jedenfalls folgende Angaben enthalten müssen: Anzahl der Förderungsfälle, Verteilung der Förderungsfälle auf Förderungsklassen jeweils in Stufen zu hunderttausend Schilling, ausbezahlte Förderungen je Förderungsklasse, prozentuelle Verteilung der Förderungsfälle auf die Förderungsklassen und durchschnittlicher Förderungsbetrag je Förderungsklasse.

(4) Für den *Grünen Bericht* können alle hierzu geeigneten agrarökonomischen und statistischen Unterlagen herangezogen werden. Insbesondere sind Buchführungsergebnisse einer ausreichenden Anzahl landwirtschaftlicher Betriebe in repräsentativer Auswahl und Gruppierung zusammenzustellen und auszuwerten; dabei ist die Anzahl von 2 000 Erhebungsbetrieben nach Möglichkeit nicht zu unterschreiten. Hierzu kann eine für Belange der landwirtschaftlichen Buchführung hinreichend ausgestattete Institution beauftragt werden. Die Mitwirkung der landwirtschaftlichen Betriebe ist freiwillig.

(5) Daten, die einzelne landwirtschaftliche Betriebe betreffen und die gemäß Abs. 5 oder anlässlich der Beratung ermittelt oder verarbeitet worden sind, dürfen ohne die ausdrückliche und schriftliche Zustimmung der Betroffenen für andere als die in Abs. 4 genannten Zwecke oder Zwecke der Beratung der Betroffenen nicht verwendet werden.

(6) Der Bundesminister für Land- und Forstwirtschaft ist ermächtigt, anonymisierte einzelbetriebliche Buchführungsergebnisse eines Landes dem betreffenden Land für Zwecke der Feststellung der wirtschaftlichen Lage der Landwirtschaft dieses Landes gegen angemessene Vergütung zur Verfügung zu stellen. Die Höhe dieser Vergütung ist durch den Bundesminister für Land- und Forstwirtschaft im Einvernehmen mit dem Bundesminister für Finanzen festzusetzen.

(7) Der Bundesminister für Land- und Forstwirtschaft ist ermächtigt, die im Abs. 6 genannten Daten den zuständigen Organen der Europäischen Union zum Zweck der Erfüllung der sich aus dem Beitritt ergebenden Verpflichtung zu übermitteln.

Einschaltung von privaten Einrichtungen

§ 10. (1) Der Bundesminister für Land- und Forstwirtschaft kann sich zur automationsunterstützt durchzuführenden Vorbereitung des Zahlungsverkehrs von Förderungsmitteln auch privater Einrichtungen bedienen.

(2) Der Bundesminister für Land- und Forstwirtschaft hat zur Durchführung der in Abs. 1 genannten Aufgaben gemäß § 56 Abs. 1 BHV 1989, BGBl.Nr. 570, eine Sondervorschrift im Einvernehmen mit dem Bundesminister für Finanzen und dem Rechnungshof zu erlassen.

Inkrafttreten und Vollziehung

§ 11. (1) Dieses Bundesgesetz tritt mit 1. Juli 1992 in Kraft.

(1a) § 1 erster Halbsatz, § 1 Z 7, § 2 Abs. 2 Z 2, § 2 Abs. 4, § 4 Abs. 1, Abs. 2 und 3, § 7 der Entfall von § 8 Abs. 3 in der Fassung des Bundesgesetzes BGBl.Nr. 298/1995 treten mit Ablauf des Tages der Kundmachung, § 3 sowie § 9 in der Fassung des Bundesgesetzes BGBl.Nr. 298/1995 mit 1. Jänner 1995 in Kraft.

(1b) (Verfassungsbestimmung) § 2 Abs. 5 tritt in der Fassung des Bundesgesetzes BGBl.Nr. 420/1996 mit 1. August 1996 in Kraft und ist auf alle Auszahlungsanträge, die im Rahmen bestehender Vereinbarungen nach diesem Zeitpunkt gestellt werden, anzuwenden. § 9 Abs. 3a in der Fassung des Bundesgesetzes BGBl.Nr. 420/1996 tritt mit 1. August 1996 in Kraft.

(2) Mit der Vollziehung dieses Bundesgesetzes sind betraut
1. hinsichtlich des § 1, soweit er sich auf § 9 Abs. 3 bezieht, sowie des § 9 Abs. 3 die Bundesregierung,

2. hinsichtlich des § 1, soweit er nicht unter Z 1 fällt, die mit der Vollziehung der sonstigen Bestimmungen dieses Bundesgesetzes betrauten Bundesminister,

3. hinsichtlich des § 6 der Bundesminister für wirtschaftliche Angelegenheiten im Einvernehmen mit dem Bundesminister für Land- und Forstwirtschaft,

4. hinsichtlich des § 10 Abs. 2 der Bundesminister für Land- und Forstwirtschaft im Einvernehmen mit dem Bundesminister für Finanzen und dem Rechnungshof und

5. hinsichtlich der übrigen Bestimmungen der Bundesminister für Land- und Forstwirtschaft.

Erste Erhebung über landwirtschaftliche Produktionsmethoden (SAPM) im Rahmen der Agrarstrukturerhebung 2010

Einleitung

Im Jahr 2010 wurden nach den Vorgaben der Europäischen Union (EU) neben der klassischen Agrarstrukturerhebung auch erstmals Fragen zu den landwirtschaftlichen Produktionsmethoden, wie Bodenbearbeitungsverfahren, Erosionsschutz, Bewässerung landwirtschaftlich genutzter Flächen sowie Stall- und Weidehaltung, gestellt. Anbei wird ein Auszug aus der Publikation der Endergebnisse von Statistik Austria vorgestellt.

Methoden der Bodenbearbeitung

Es wurde in Österreich auf 1.328.149 ha (96,8% des Ackerlands) mindestens eine Bodenbearbeitung durchgeführt. Davon wurden 973.069 ha (73,3%) Ackerland mit herkömmlicher Bodenbearbeitung mit Scharpflug und Anbaukombination gepflügt. 326.731 ha oder 24,6% wurden einer konservierenden Bodenbearbeitung (pfluglose Bearbeitung, Grubber, Egge) unterzogen und nur bei 28.349 ha oder 2,1% erfolgte die Bestellung der Flächen ohne vorhergehende Bodenbearbeitung mittels Direktsaat. Die östlichen Bundesländer konnten einen beachtlichen Flächenanteil mit konservierender Bodenbearbeitung (Wien: 43,9%, Niederösterreich: 33,8%, Burgenland: 33,2%) vorweisen. Mit zunehmender Größe der Betriebe wurden weniger intensive Bearbeitungsverfahren eingesetzt. Wurden beispielsweise in Betrieben bis zu einer Größe von 30 ha Ackerland 87,6% der Fläche mit konventioneller Bodenbearbeitung mit Pflugeinsatz bewirtschaftet, waren es bei Betrieben ab 200 ha Ackerland nur mehr 45,3% der Ackerfläche.

Bodenerhaltung/Bodenbedeckung im Winter 2009/2010

Im Winter 2009/2010 wurden 480.603 ha (46,9%) der Ackerlandflächen mit normalen Winterkulturen bestellt. Auf 368.233 ha (35,9%) befanden sich zum Schutz vor Erosion und Nährstoffverlusten in der vegetationslosen Zeit bodenbedeckende Winterbegrünungen bzw. ein Zwischenfruchtanbau. 25.151 ha oder 2,5% des Ackerlandes waren im Winter mit dem Restbewuchs oder Pflanzenresten bzw. den Stoppeln der vorangegangenen Anbaukultur bedeckt. Als vegetationsloser Boden im Winter, d.h. Ackerlandflächen, die im Herbst bearbeitet wurden und bis zu den agrotechnischen Maßnahmen der Aussaat im darauffolgenden Frühjahr vegetationslos blieben, wurden 150.582 ha oder 14,7% angegeben.

Landschaftselemente

In Österreich waren es 17,4% der Betriebe (30.197), die im Zeitraum 2008–2010 zur Erhaltung bereits bestehender Landschaftselemente beitrugen bzw. neue anlegten. Zu den Landschaftselementen zählten Hecken, Baumreihen oder Steinmauern. 29.123 Betriebe pflegten bereits bestehende Landschaftselemente und 4.324 Betriebe legten in den letzten drei Jahren neue Landschaftselemente an. Am häufigsten wurden bestehende Baumreihen gepflegt (20.226 Betriebe) bzw. neu angelegt (2.724 Betriebe). 16.881 Betriebe betreuten im Zeitraum 2008–2010 Hecken, 1.335 Betriebe nahmen eine Neuanlage von Hecken vor. Die Erhaltung von Steinmauern erfolgte in 3.939 Betrieben bzw. neue Steinmauern wurden von 1.104 Betrieben errichtet.

Ausbringung von Wirtschaftsdünger auf landwirtschaftlich genutzten Flächen

40,0% dieser Betriebe düngten den Großteil ihrer landwirtschaftlich genutzten Fläche (75–100%) mit Festmist und 19,7% brachten ihn auf 50–74% aus. 17,3% bzw. 23,0% der Betriebe versorgten 25–49% bzw. bis zu einem Viertel ihrer landwirtschaftlich genutzten Fläche mit Festmist. Der Anteil der Betriebe, die ihre landwirtschaftlichen Flächen mit Festmist düngten ist im Westen Österreichs am höchsten. Gülle wurde in 58.929 Betrieben (38,4% der Betriebe mit landwirtschaftlich genutzten Flächen) für die Düngung eingesetzt. Oberösterreich verzeichnete den höchsten Anteil an Betrieben mit Gülleeinsatz: In 59,0% der oberösterreichischen Betriebe wurde Gülle für die Düngung verwendet. In Vorarlberg waren es 58,7% und in Salzburg 51,2% der Betriebe.

In 70,8% der Betriebe mit Festmistausbringung und in 72,5% der Betriebe mit Gülleausbringung wurde der ausgebrachte organische Dünger nicht innerhalb von 4 Stunden eingearbeitet. Hier sollte die landwirtschaftliche Beratung ansetzen, damit die Betriebe ihre innerbetrieblichen Arbeitsabläufe auf eine zügige Einarbeitung hin optimieren. Die unmittelbare Einarbeitung von Gülle und Festmist hat das Ziel der Verringerung der Ammoniakemissionen zum Zwecke des Umwelt- und Klimaschutzes. Zusätzlich ergibt sich für die landwirtschaftlichen Betriebe mit dieser Maßnahme eine wesentliche Erhöhung der pflanzenbaulichen Verfügbarkeit des gedüngten Stickstoffs.

Bewässerung/Bewässerte Flächen

Im Jahr 2010 gaben 4.704 Betriebe an, bei Bedarf eine Fläche im Ausmaß von insgesamt 91.998 ha bewässern zu können. Im Schnitt verfügte somit ein österreichischer Bewässerungsbetrieb über 19,6 ha bewässerbare Fläche. Im Bundesländervergleich lag Niederösterreich an erster Stelle mit einer durchschnittlich bewässerbaren Fläche je Betrieb von 27,7 ha, gefolgt vom Burgenland mit 25,1 ha.