

KRIMINALITÄTSBERICHT 2012

**Häufigkeitszahl aller Vergehen pro 100.000 Einwohner
Veränderung gegenüber 2011 in Prozent**

NIEDERÖSTERREICH

Bezirk	Strafstellen 11	Strafstellen 12
Bezirk St. Pölten	7253,3	7413,3
Bezirk Sigmundsherwart	16406,4	16917,6
Bezirk Vöcklabruck	7916,3	7767,4
Bezirk Alkoven	2644,1	3068,4
Bezirk Baden	6116,6	5956,2
Bezirk Bruck/Laßnitz	3827,7	3644,6
Bezirk Gänersdorf	2699,3	2662,3
Bezirk Gmünd	2993,3	2967,5
Bezirk Hollabrunn	3562,3	3426,5
Bezirk Horn	2668,9	3047,8
Bezirk Korneuburg	3358,4	3389,4
Bezirk Krems	2131,1	2067,6
Bezirk Lilienfeld	4127,6	3239,0
Bezirk Mistelbach	2852,1	2716,4
Bezirk Möltenbach	2962,8	2967,2
Bezirk Murtal	5484,8	5289,6
Bezirk Neunkirchen	2650,2	3066,7
Bezirk St. Pölten	2818,0	2696,6
Bezirk Sankt Pölten	2012,6	1678,2
Bezirk Tulln	3344,1	3160,5
Bezirk Waidhofen/Thaya	2156,9	2200,5
Bezirk Wien-Umgebung	3630,5	3637,2
Bezirk Wiener Neustadt	2360,6	2419,9
Bezirk Zwettl	1750,5	1996,4
Mag. Krems	7877,9	6537,6
Mag. Wien-Innere Stadt	3670,5	4337,1

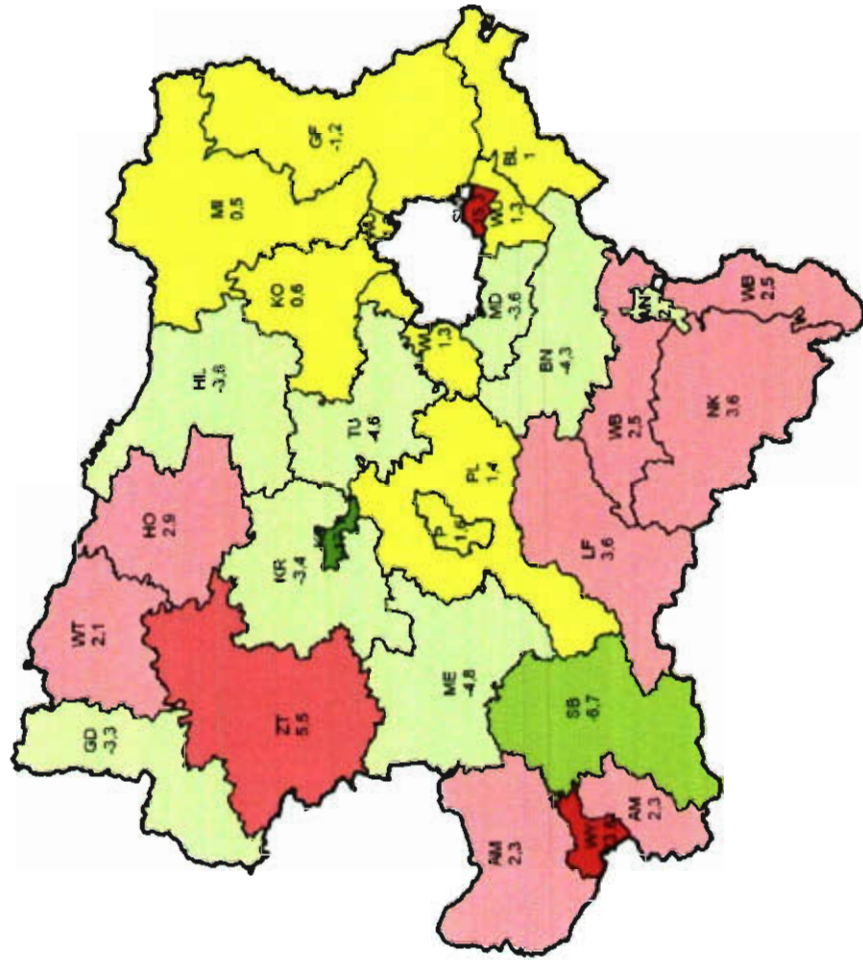

- Veränderung in %**
- ◆ sehr starker Rückgang (>30%)
 - ◆ starker Rückgang (10,1 bis 30%)
 - ◆ mittlerer Rückgang (5,1 bis 10%)
 - ◆ leichter Rückgang (2,1 bis 5%)
 - ◆ gleichbleibend (-2 bis +2%)
 - ◆ leichtler Anstieg (2,1 bis 6%)
 - ◆ mittlerer Anstieg (5,1 bis 10%)
 - ◆ starker Anstieg (10,1 bis 30%)
 - ◆ sehr starker Anstieg (>30%)

Vergehen pro 100.000 Einwohner 2012: 3.825,5

KRIMINALITÄTSBERICHT 2012

Häufigkeitszahl aller Vergehen pro 100.000 Einwohner
Veränderung gegenüber 2011 in Prozent

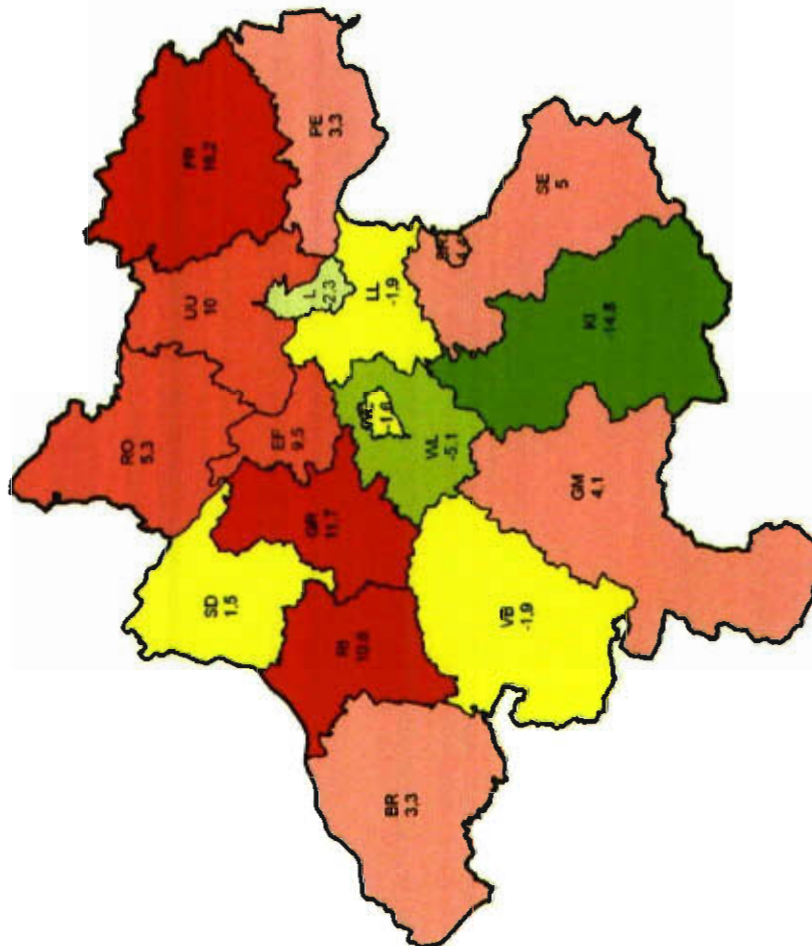

3.875,8

Vergehen pro 100.000 Einwohner 2012:

OBERÖSTERREICH

Behörde	Strafstellen 11	Strafstellen 12
BPD Linz	7566,0	7423,3
BPD Steyr	9167,4	6437,9
BPD Weib.	7687,1	7563,7
BH Brnoau	3189,1	2903,9
BH Eferding	2042,6	2236,5
BH Friesdorf	2156,2	2506,8
BH Gmunden	3171,1	3300,4
BH Grieskirchen	2379,0	2656,8
BH Kirchdorf/Krems	2693,2	2556,7
BH Linz-Land	4337,3	4296,5
BH Perg	2062,6	2150,4
BH Ried/Imstrees	3012,3	3664,3
BH Rohrbach	1787,2	1892,0
BH Schärding	2441,5	2478,3
BH Steyr-Land	2486,6	2610,6
BH Urfahr-Umgebung	1771,9	1949,3
BH Vöcklabruck	3658,7	3787,2
BH Weib.-Land	2663,7	2747,1

**Veränderung in %
Darstellung in Wertestufen**

- ◆ sehr starker Rückgang (>30%)
- ◆ starker Rückgang (10,1 bis 30%)
- ◆ mäßiger Rückgang (5,1 bis 10%)
- ◆ leichter Rückgang (2,1 bis 5%)
- ◆ gleichbleibend (-2 bis +2%)
- ◆ leichter Anstieg (2,1 bis 5%)
- ◆ starker Anstieg (10,1 bis 30%)
- ◆ mittlerer Anstieg (5,1 bis 10%)
- ◆ sehr starker Anstieg (>30%)

KRIMINALITÄTSBERICHT 2012

**Häufigkeitszahl aller Vergehen pro 100.000 Einwohner
 Veränderung gegenüber 2011 in Prozent**

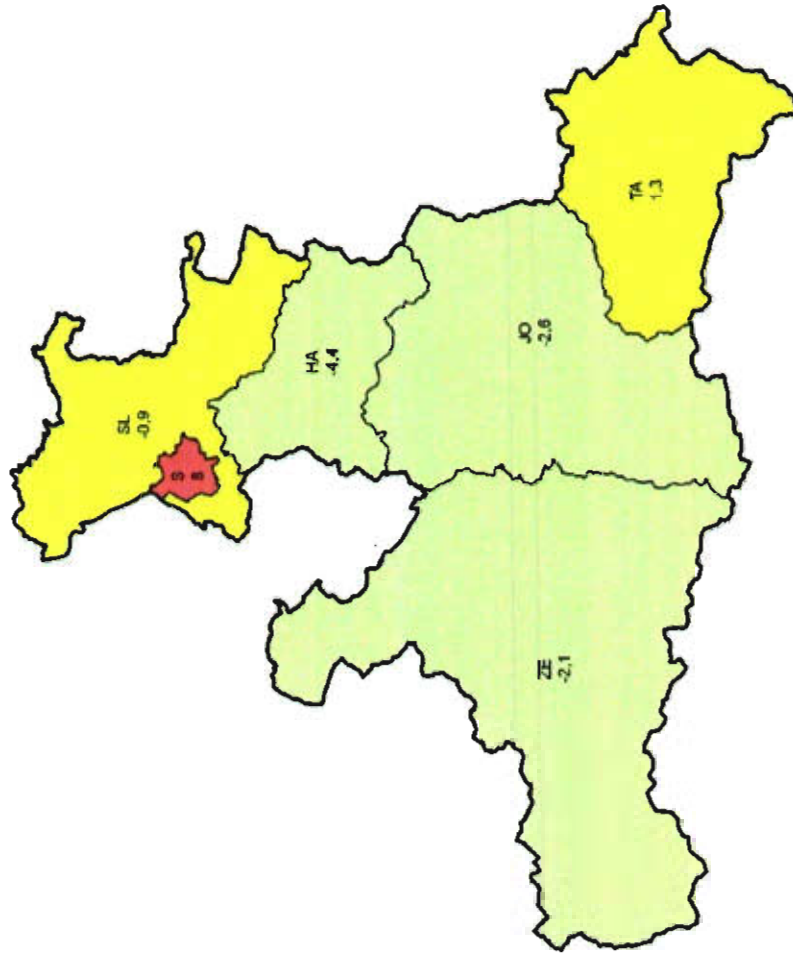

SALZBURG

Behörde	Straftaten 11	Straftaten 12
BPD Salzburg	7826,1	8455,8
BH Hallein	2763,8	2641,1
BH Salzburg-Umgebung	2861,0	2635,8
BH St. Johann/Paroisse	4365,9	4052,6
BH Tamsweg	5150,3	5216,0
BH Zell-See	4848,2	4747,4

- Veränderung in %**
- ◆ sehr starker Rückgang (>30%)
 - ◆ starker Rückgang (10,1 bis 30%)
 - ◆ mittlerer Rückgang (5,1 bis 10%)
 - ◆ gleichbleibend (-2 bis +2%)
 - ◆ leichter Anstieg (2,1 bis 6%)
 - ◆ mittlerer Anstieg (6,1 bis 10%)
 - ◆ starker Anstieg (10,1 bis 30%)
 - ◆ sehr starker Anstieg (>30%)

Vergehen pro 100.000 Einwohner 2012: 4.984,7

**Häufigkeitszahl aller Vergehen pro 100.000 Einwohner
Veränderung gegenüber 2011 in Prozent**

STEIERMARK

Behörde	Straftaten 11	Straftaten 12
BPO Graz	6631	7503
BPO Leoben	6028	6681
BH Bruck/Mur	4100	3744
BH Deutschlandsberg	2661	2553
BH Feldbach	2273	2544
BH Fürstfeld	3930	3970
BH Ganz-Umgebung	2976	3102
BH Hartberg	2025	2308
BH Leoben	3340	3297
BH Leoben	2602	3226
BH Udverz	3674	3763
BH Müllersdorf	3208	3220
BH Murau	2606	2909
BH Murtal	3236	3209
BH Radkersburg	2803	2968
BH Voitsberg	3068	2770
BH Weiz	2130	2249

- Veränderung in %
Darstellung in Wertestufen**
- ◆ sehr starker Rückgang (>30%)
 - ◆ starker Rückgang (10,1 bis 30%)
 - ◆ mittlerer Rückgang (5,1 bis 10%)
 - ◆ gleichbleibend (-2 bis +2%)
 - ◆ leichter Anstieg (2,1 bis 5%)
 - ◆ mittlerer Anstieg (5,1 bis 10%)
 - ◆ starker Anstieg (10,1 bis 30%)
 - ◆ sehr starker Anstieg (>30%)

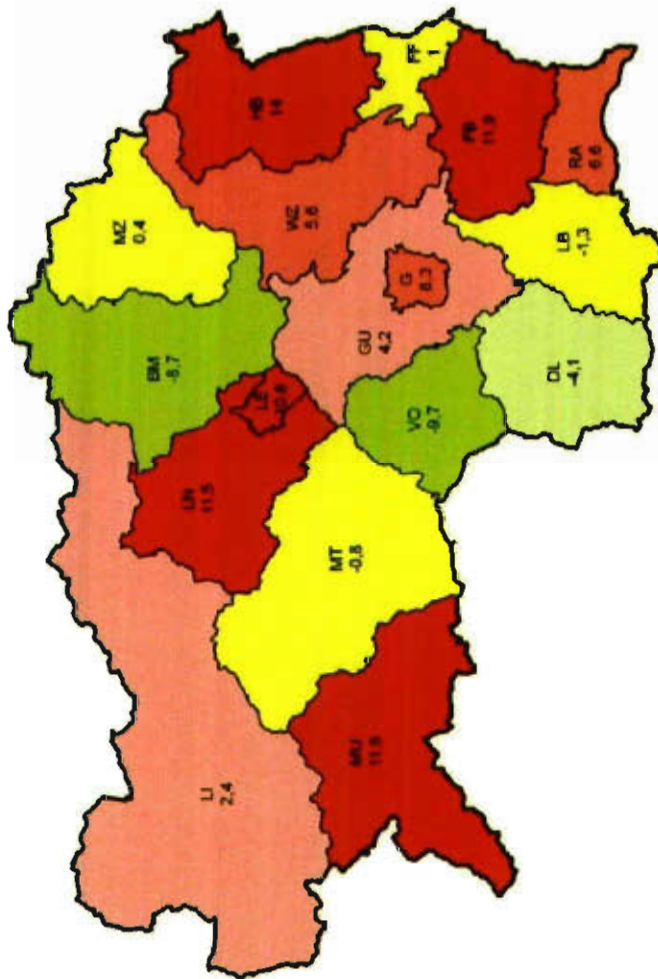

Vergehen pro 100.000 Einwohner 2012: 4.066,4

KRIMINALITÄTSBERICHT 2012

Häufigkeitszahl aller Vergehen pro 100.000 Einwohner
Veränderung gegenüber 2011 in Prozent

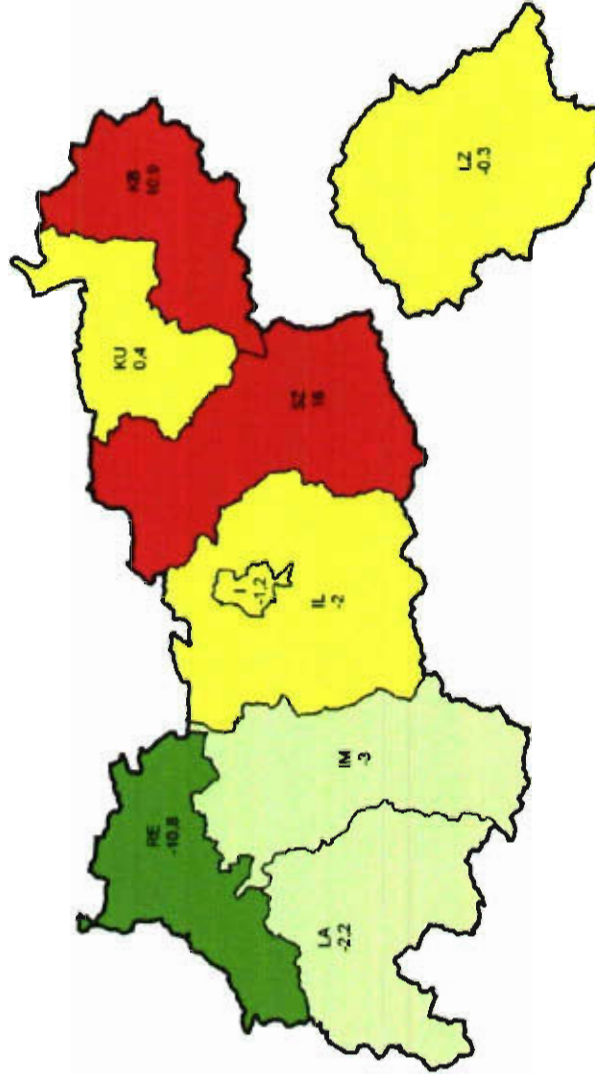

TIROL

Bezirk	Strafstellen 11	Strafstellen 12
BPD Innsbruck	9675,9	9650,1
BH Imst	5482,1	5329,0
BH Innsbruck-Land	4153,8	4059,8
BH Kitzbühel	6418,5	6001,2
BH Kufstein	4879,1	4800,6
BH Landeck	9289,2	9083,0
BH Lienz	3582,1	3571,9
BH Rofache	4152,2	3704,5
BH Schwaz	4816,3	5704,3

- Veränderung in %
Darstellung in Wertestufen
- ◆ sehr starker Rückgang (>30%)
 - ◆ starker Rückgang (10.1 bis 30%)
 - ◆ mittlerer Rückgang (5.1 bis 10%)
 - ◇ leichter Rückgang (2.1 bis 5%)
 - ◇ gleichbleibend (-2 bis +2%)
 - ◇ leichter Anstieg (2.1 bis 5%)
 - ◆ mittlerer Anstieg (5.1 bis 10%)
 - ◆ starker Anstieg (10.1 bis 30%)
 - ◆ sehr starker Anstieg (>30%)

Vergehen pro 100.000 Einwohner 2012: **5.828,6**

KRIMINALITÄTSBERICHT 2012

Häufigkeitszahl aller Vergehen pro 100.000 Einwohner
Veränderung gegenüber 2011 in Prozent

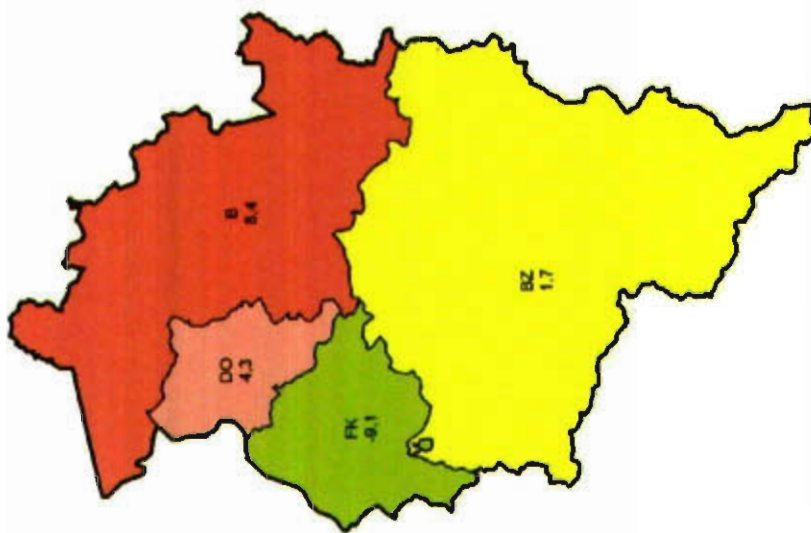

VORARLBERG

Behörde	Straftaten 11	Straftaten 12
BH Bludenz	4878,3	4961,0
BH Bregenz	4780,0	5182,7
BH Dornbirn	5000,6	5217,8
BH Feldkirch	4281,4	3853,6

- Veränderung in %
Darstellung in Wertestufen
- ◆ sehr starker Rückgang (>30%)
 - ◆ starker Rückgang (10,1 bis 30%)
 - ◆ mittlerer Rückgang (5,1 bis 10%)
 - ◆ gleichbleibend (-2 bis +2%)
 - ◆ leichter Anstieg (2,1 bis 5%)
 - ◆ mittlerer Anstieg (5,1 bis 10%)
 - ◆ starker Anstieg (10,1 bis 30%)
 - ◆ sehr starker Anstieg (>30%)

4.805,7

Vergehen pro 100.000 Einwohner 2012:

2.3.3 Aufklärungsquote

Vergehen

Tabelle 10

Aufklärungsquote	Jahr 2008	Jahr 2009	Jahr 2010	Jahr 2011	Jahr 2012	Veränderung in %punkten
Burgenland	53,6%	54,2%	56,4%	60,0%	53,9%	-6,1
Kärnten	48,1%	50,6%	50,4%	52,7%	52,6%	-0,1
Niederösterreich	46,7%	47,4%	49,5%	48,7%	47,6%	-1,1
Oberösterreich	54,1%	56,0%	55,4%	55,2%	54,0%	-1,1
Salzburg	44,2%	48,1%	47,8%	49,5%	48,4%	-1,1
Steiermark	46,5%	48,1%	50,1%	51,4%	50,4%	-1,0
Tirol	46,8%	49,3%	52,1%	53,0%	51,2%	-1,8
Vorarlberg	59,2%	60,3%	62,0%	63,6%	64,0%	0,4
Wien	34,6%	37,1%	37,5%	40,7%	41,6%	0,8
Österreich	44,2%	46,0%	46,9%	48,6%	48,1%	-0,5

KRIMINALITÄTSBERICHT 2012

**Aufklärungsquoten aller Vergehen der Gesamtkriminalität
Veränderung gegenüber 2011 in Prozentpunkten**

WIEN

Berichts- einheit	Stratifik. 11	Stratifik. 12
BPK, innere Stadt	38,3	33,3
BPK I, Leopoldsdorf	41,9	44,0
BPK, Landstrasse	41,1	30,6
BPK, Wieden	33,9	32,3
BPK, Margareten	48,9	43,6
BPK, Mariahilf	38,1	36,6
BPK, Neuland	40,6	40,0
BPK, Josefsstadt	34,8	37,4
BPK, Neugartn	34,9	38,5
BPK, Favoriten	41,4	39,8
BPK, Simmering	41,7	43,5
BPK, Mieden	44,7	44,5
BPK, Herning	38,6	37,8
BPK, Penzing	37,9	41,3
BPK, Schmelz	38,5	40,1
BPK, Obakkers	41,5	49,4
BPK, Hernals	44,4	40,7
BPK, Währing	44,2	44,7
BPK, Döbling	38,2	40,6
BPK, Brigittenau	41,8	47,4
BPK, Floridsdorf	43,3	43,4
BPK, Donaustadt	37,4	41,4
BPK, Liesing	42,2	44,1

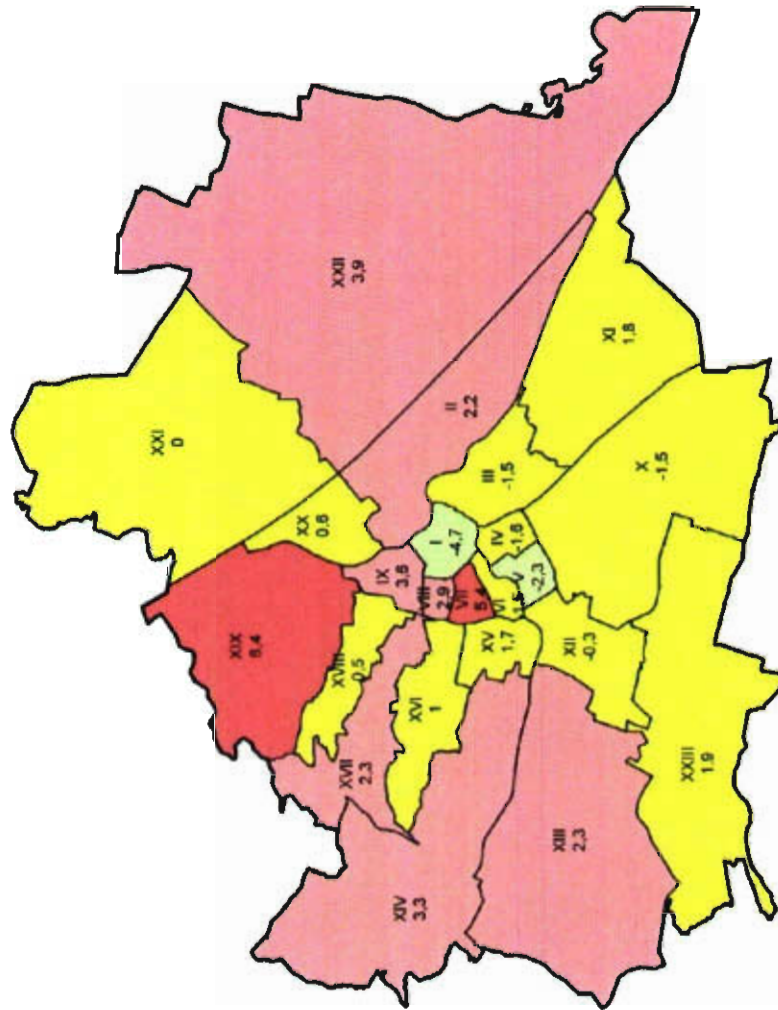

- Veränderung in %**
- ◆ sehr starker Rückgang (>30%)
 - ◆ starker Rückgang (10,1 bis 30%)
 - ◆ mittlerer Rückgang (5,1 bis 10%)
 - ◆ leichter Rückgang (2,1 bis 5%)
 - ◆ gleichbleibend (-2 bis +2%)
 - ◆ leichter Anstieg (2,1 bis 5%)
 - ◆ starker Anstieg (10,1 bis 30%)
 - ◆ mittlerer Anstieg (5,1 bis 10%)
 - ◆ sehr starker Anstieg (>30%)

Aufklärungsquote aller Vergehen 2012: 41,6%

**Aufklärungsquoten aller Vergehen der Gesamtkriminalität
Veränderung gegenüber 2011 in Prozentpunkten**

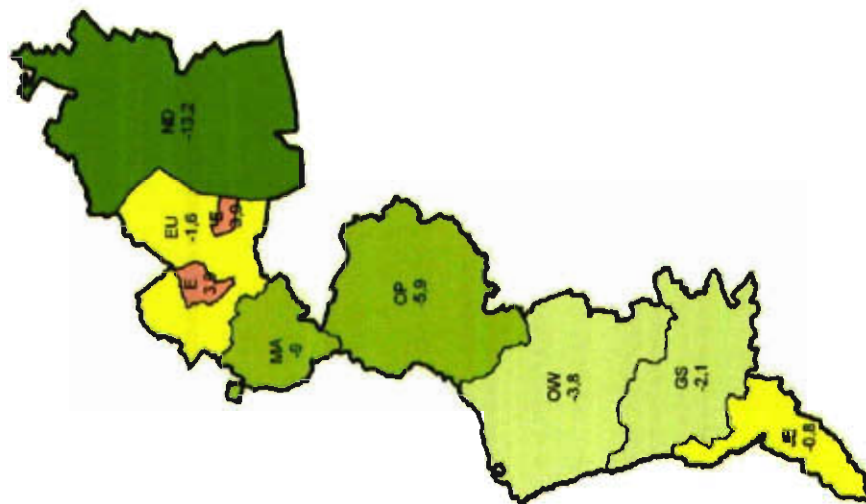

BURGENLAND

Bezirk	Strafstellen 11	Strafverfahren 12
BPD Eisenstadt	50,1	54,1
BH Eisenstadt-Umgebung	62,3	60,7
BH Güssing	69,3	67,2
BH Jennersdorf	69,1	65,3
BH Mattersburg	66,0	49,9
BH Neusiedl/See	60,5	47,3
BH Oberpullendorf	57,4	51,4
BH Oberwart	63,6	59,8

Veränderung in %

Darstellung in Wertestufen

- ◆ sehr starker Rückgang (>30%)
- ◆ starker Rückgang (10,1 bis 30%)
- ◆ mittlerer Rückgang (5,1 bis 10%)
- ◆ schwacher Rückgang (2,1 bis 5%)
- ◆ gleichbleibend (-2 bis +2%)
- ◆ leichter Anstieg (2,1 bis 5%)
- ◆ mittlerer Anstieg (5,1 bis 10%)
- ◆ starker Anstieg (10,1 bis 30%)
- ◆ sehr starker Anstieg (>30%)

Aufklärungsquote aller Vergehen 2012:

53,9%

**Aufklärungsquoten aller Vergehen der Gesamtkriminalität
Veränderung gegenüber 2011 in Prozentpunkten**

KÄRNTEN

Bezirk	Strafstellen 11	Strafstellen 12
EPD Klagenfurt	45,6	47,9
EPD Villach	48,7	49,9
BH Ferlach	54,3	57,7
BH Hermagor	60,2	61,9
BH Klagenfurt-Land	60,7	66,0
BH St. Veit/Glan	63,8	61,9
BH Scharnitz	66,3	66,9
BH Völkermarkt	66,1	66,9
BH Wolfsberg	66,1	66,9

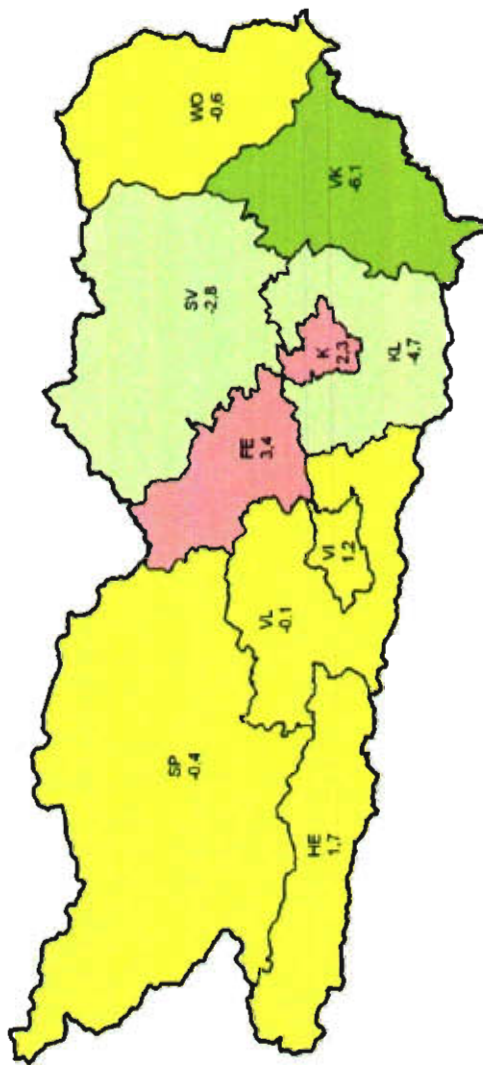

- Veränderung in %**
- ◆ sehr starker Rückgang (>30%)
 - ◆ starker Rückgang (10,1 bis 30%)
 - ◆ mittlerer Rückgang (5,1 bis 10%)
 - ◆ leichter Rückgang (2,1 bis 5%)
 - ◆ gleichbleibend (-2 bis +2%)
 - ◆ leichter Anstieg (2,1 bis 5%)
 - ◆ mittlerer Anstieg (5,1 bis 10%)
 - ◆ starker Anstieg (10,1 bis 30%)
 - ◆ sehr starker Anstieg (>30%)

Aufklärungsquote aller Vergehen 2012: 52,6%

KRIMINALITÄTSBERICHT 2012

**Aufklärungsquoten aller Vergehen der Gesamtkriminalität
Veränderung gegenüber 2011 in Prozentpunkten**

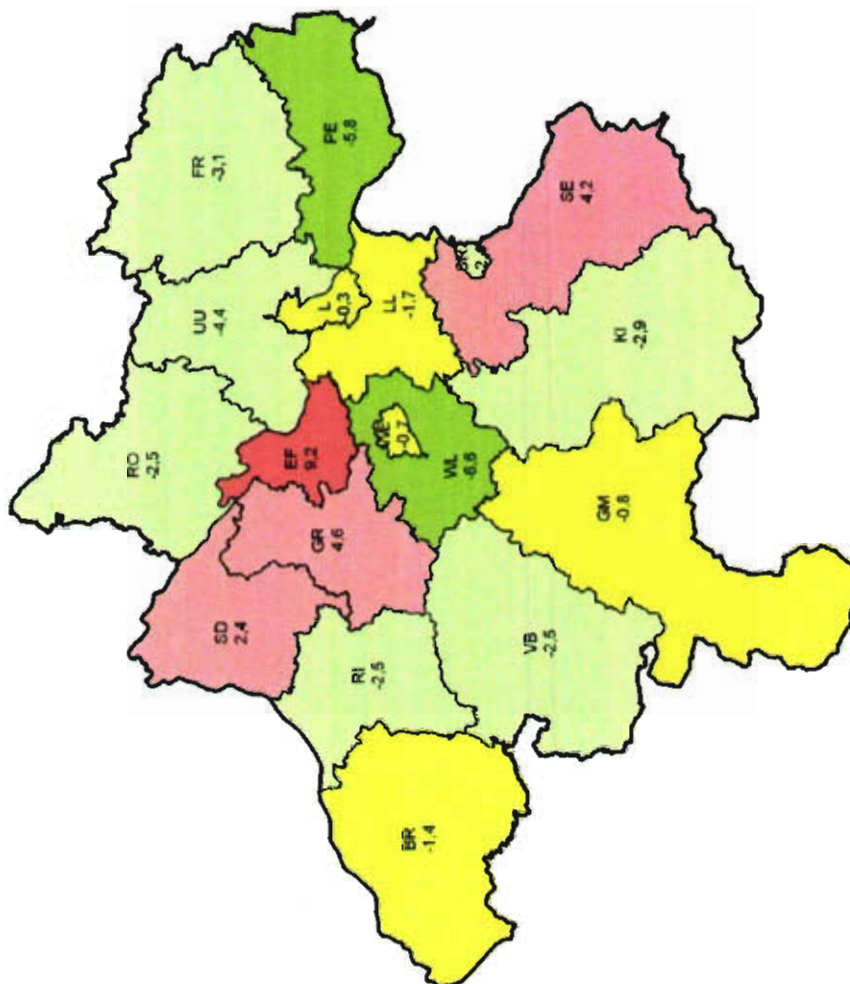

54,0%

Aufklärungsquote aller Vergehen 2012:

OBERÖSTERREICH

Bezirkscode	Standjahr 11	Standjahr 12
EPD Linz	50,5	50,2
EPD Steyr	38,7	51,3
EPD Weitz	57,0	56,4
BH Blauenau	52,4	61,6
BH Ellending	50,0	59,2
BH Freiwald	51,7	54,6
BH Gmunden	51,2	50,3
BH Gschloitzhen	54,0	59,3
BH Kirchdorf/Kerns	60,5	57,6
BH Lutz-Land	53,5	51,7
BH Perg	54,7	58,9
BH Raasdorf/Markt	58,1	55,2
BH Rohrbach	53,2	60,7
BH Schalling	62,4	64,6
BH Steyr-Land	56,6	61,0
BH Urfahr-Umgebung	61,0	51,6
BH Vöcklabruck	56,5	53,3
BH Wels-Land	59,1	53,8

- Veränderung in %**
- ◆ sehr starker Rückgang (>30%)
 - ◆ starker Rückgang (10,1 bis 30%)
 - ◆ mittlerer Rückgang (5,1 bis 10%)
 - ◆ gleichbleibend (-2 bis +2%)
 - ◆ leichter Anstieg (2,1 bis 5%)
 - ◆ mittlerer Anstieg (5,1 bis 10%)
 - ◆ starker Anstieg (10,1 bis 30%)
 - ◆ sehr starker Anstieg (>30%)

**Aufklärungsquoten aller Vergehen der Gesamtkriminalität
Veränderung gegenüber 2011 in Prozentpunkten**

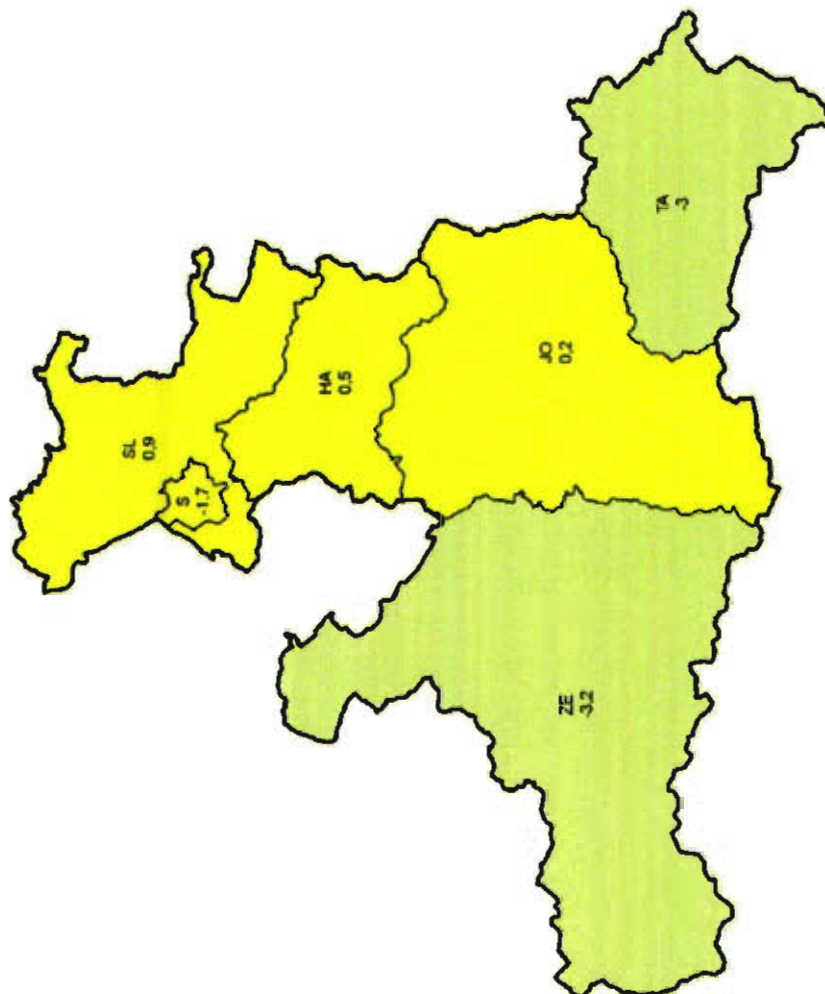

SALZBURG

Behörde	Strafstellen 11	Strafstellen 12
BPD Salzburg	56,9	49,2
BH Heilein	59,3	50,8
BH Salzburg-Umgebung	55,4	56,3
BH St. Johann-Pongau	48,8	47,0
BH Tamsweg	41,7	38,9
BH Zell/See	43,7	40,5

**Veränderung in %
Darstellung in Wertestufen**

- ◆ sehr starker Rückgang (>30%)
- ◆ starker Rückgang (10,1 bis 30%)
- ◆ mittlerer Rückgang (5,1 bis 10%)
- ◆ leichter Rückgang (2,1 bis 5%)
- ◆ gleichbleibend (-2 bis +2%)
- ◆ leichter Anstieg (2,1 bis 5%)
- ◆ mittlerer Anstieg (5,1 bis 10%)
- ◆ starker Anstieg (10,1 bis 30%)
- ◆ sehr starker Anstieg (>30%)

48,4%

Aufklärungsquote aller Vergehen 2012:

**Aufklärungsquoten aller Vergehen der Gesamtkriminalität
Veränderung gegenüber 2011 in Prozentpunkten**

STEIERMARK

Bezirk	Steiermark 11	Steiermark 12
BPO Graz	45,0	45,3
BPO Leoben	49,6	50,8
BH Bruck/Mur	53,6	53,0
BH Deutsch-Wagram	57,8	55,0
BH Friburgh	64,2	59,9
BH Funtanfeld	52,1	51,0
BH Graz-Umgebung	54,2	53,8
BH Hartberg	57,4	55,3
BH Leibnitz	55,4	55,3
BH Leoben	53,4	54,6
BH M70N	53,8	52,7
BH Murtenschlern	53,6	51,6
BH Murau	56,8	55,1
BH Murau	53,7	51,2
BH Radkersburg	54,0	55,3
BH Voitsberg	61,7	55,0
BH Weiz	56,0	52,4

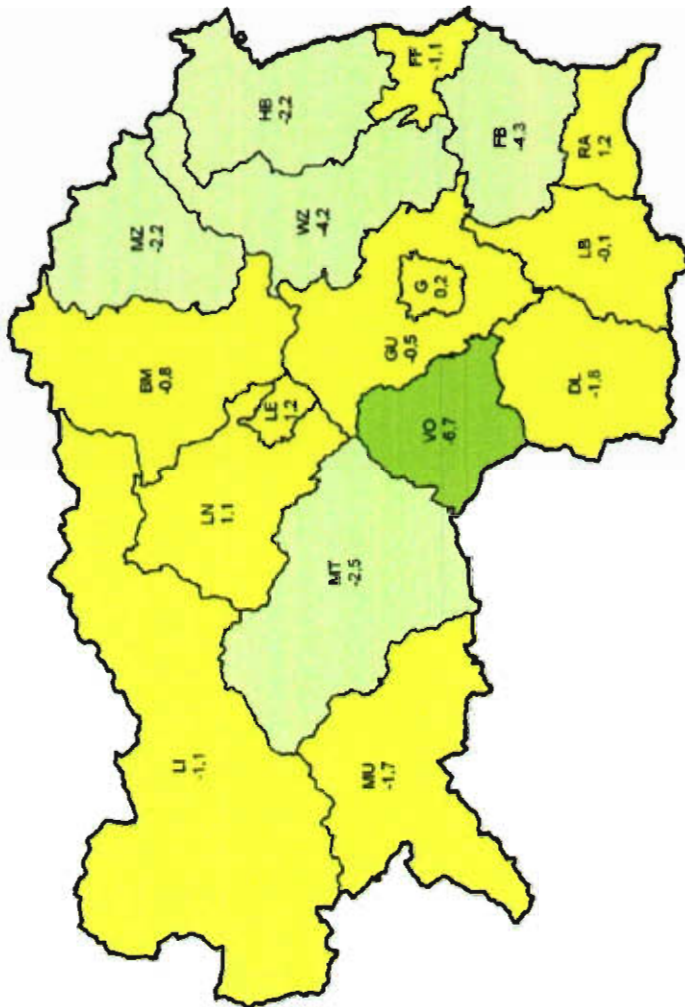

- Veränderung in %**
- ◆ sehr starker Rückgang (>30%)
 - ◆ starker Rückgang (10,1 bis 30%)
 - ◆ mittlerer Rückgang (5,1 bis 10%)
 - ◆ leichter Rückgang (2,1 bis 5%)
 - ◆ gleichbleibend (-2 bis +2%)
 - ◆ leichter Anstieg (2,1 bis 5%)
 - ◆ mittlerer Anstieg (5,1 bis 10%)
 - ◆ starker Anstieg (10,1 bis 30%)
 - ◆ sehr starker Anstieg (>30%)

50,4%

Aufklärungsquote aller Vergehen 2012:

**Aufklärungsquoten aller Vergehen der Gesamtkriminalität
Veränderung gegenüber 2011 in Prozentpunkten**

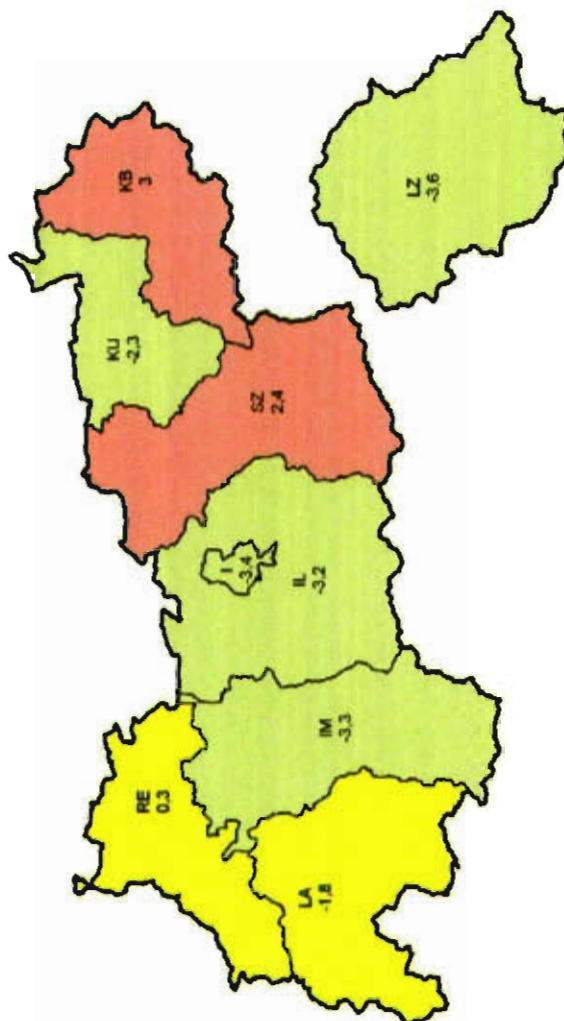

TIROL

Behörde	Staatsjahr 11	Staatsjahr 12
BPD Innsbruck	54,0	50,7
BH mit	46,2	45,9
BH Innsbruck-Land	58,4	55,2
BH Kitzbühel	59,5	59,8
BH Kufstein	58,8	56,5
BH Lienz	38,5	33,7
BH Lienz	58,6	54,0
BH Raubö	63,7	64,0
BH Schwaz	45,4	47,6

**Veränderung in %
Darstellung in Wertestufen**

- ◆ sehr starker Rückgang (>30%)
- ◆ starker Rückgang (10,1 bis 30%)
- ◆ mittlerer Rückgang (5,1 bis 10%)
- ◆ leichter Rückgang (2,1 bis 5%)
- ◆ gleichbleibend (-2 bis +2%)
- ◆ leichter Anstieg (2,1 bis 5%)
- ◆ mittlerer Anstieg (5,1 bis 10%)
- ◆ starker Anstieg (10,1 bis 30%)
- ◆ sehr starker Anstieg (>30%)

Aufklärungsquote aller Vergehen 2012: 51,2%

**Aufklärungsquoten aller Vergehen der Gesamtkriminalität
Veränderung gegenüber 2011 in Prozentpunkten**

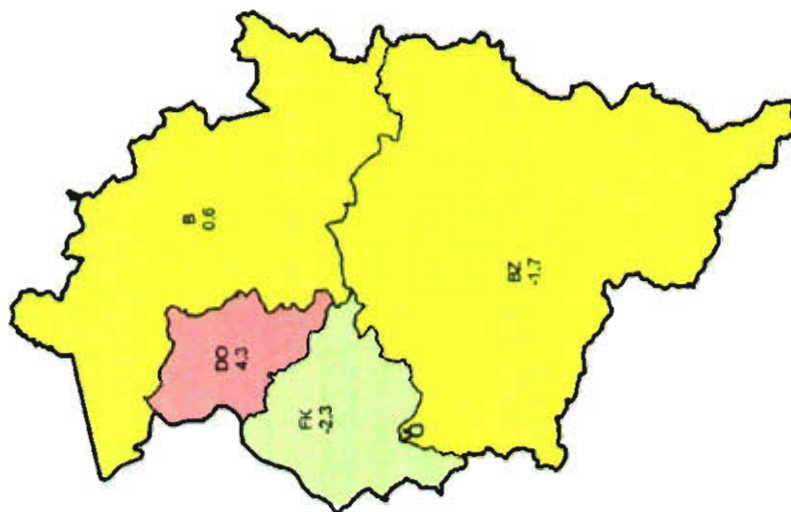

VORARLBERG

Behörde	Stufenjahr 11	Stufenjahr 12
BH Bludenz	50.3	59.6
BH Bregenz	62.8	63.4
BH Dornbirn	65.9	70.2
BH Feldkirch	64.5	62.5

- Veränderung in %
Darstellung in Wertestufen
- ◆ sehr starker Rückgang (>30%)
 - ◆ starker Rückgang (10,1 bis 30%)
 - ◆ mittlerer Rückgang (5,1 bis 10%)
 - ◆ leichter Rückgang (2,1 bis 5%)
 - ◆ gleichbleibend (-2 bis +2%)
 - ◆ leichter Anstieg (2,1 bis 5%)
 - ◆ mittlerer Anstieg (5,1 bis 10%)
 - ◆ starker Anstieg (10,1 bis 30%)
 - ◆ sehr starker Anstieg (>30%)

64,0%

Aufklärungsquote aller Vergehen 2012:

2.4 Ermittelte Tatverdächtige

In den folgenden Tabellen sind die absoluten Zahlen der verschiedenen Altersgruppen der ermittelten Tatverdächtigen gemäß der Altersgruppierung des Kriminalitätsberichtes ausgewiesen.

Es wird für jede Altersgruppe deren Anteilswert in Prozent, bezogen auf die Summe der Tatverdächtigen, berechnet (Tatverdächtigenstruktur). Diese dient zur Verdeutlichung der unterschiedlichen Beteiligung der Altersgruppen bei den verschiedenen Deliktgruppen durch Vergleich der jeweiligen Prozentwerte einzelner Altersgruppen der ermittelten Tatverdächtigen für einzelne Deliktgruppen.

Ermittelte Tatverdächtige – absolute Zahlen und Prozent

Tabelle 11

Gesamtsumme aller gerichtl. strafbaren Handlungen	Jahr 2008	Jahr 2009	Jahr 2010	Jahr 2011	Jahr 2012	Veränderung in Prozent
14 - unter 18 Jahre	35.912	33.063	29.306	28.045	26.549	-5,3%
18 - unter 21 Jahre	28.261	30.571	27.927	30.486	28.467	-6,6%
21 - unter 25 Jahre	29.548	30.853	30.197	32.323	33.630	4,0%
25 - unter 40 Jahre	71.562	75.000	73.110	80.547	81.208	0,8%
40 und älter	67.702	70.093	72.937	81.291	83.776	3,1%
Gesamt	232.985	239.580	233.477	252.692	253.630	0,4%

Gesamtsumme aller gerichtl. strafbaren Handlungen	Jahr 2008	Jahr 2009	Jahr 2010	Jahr 2011	Jahr 2012	Veränderung in %punkten
14 - unter 18 Jahre	15,4%	13,8%	12,6%	11,1%	10,5%	-0,6
18 - unter 21 Jahre	12,1%	12,8%	12,0%	12,1%	11,2%	-0,8
21 - unter 25 Jahre	12,7%	12,9%	12,9%	12,8%	13,3%	0,5
25 - unter 40 Jahre	30,7%	31,3%	31,3%	31,9%	32,0%	0,1
40 und älter	29,1%	29,3%	31,2%	32,2%	33,0%	0,9
Gesamt	100%	100%	100%	100%	100%	0,0

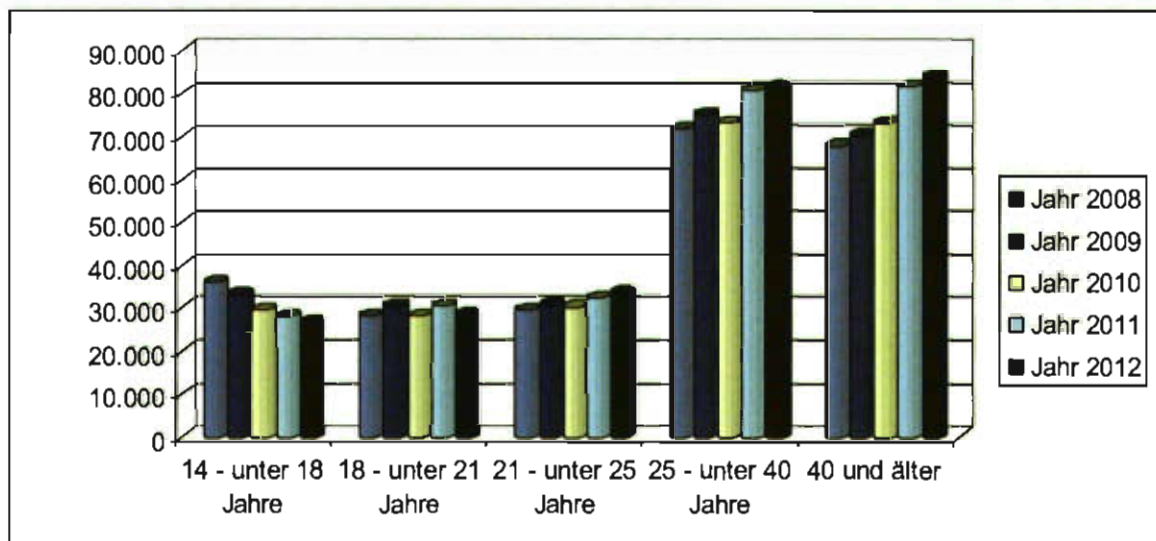

Ermittelte Tatverdächtige – absolute Zahlen und Prozent

Tabelle 12

davon Verbrechen	Jahr 2008	Jahr 2009	Jahr 2010	Jahr 2011	Jahr 2012	Veränderung in Prozent
14 - unter 18 Jahre	7.323	5.611	5.284	4.233	3.949	-6,7%
18 - unter 21 Jahre	3.919	4.458	3.411	3.751	3.465	-7,6%
21 - unter 25 Jahre	3.990	4.241	4.206	4.178	4.393	5,1%
25 - unter 40 Jahre	9.148	10.484	9.786	11.634	10.720	-7,9%
40 und älter	5.203	5.689	6.157	7.453	7.453	0,0%
Gesamt	29.583	30.483	28.844	31.249	29.980	-4,1%

davon Verbrechen	Jahr 2008	Jahr 2009	Jahr 2010	Jahr 2011	Jahr 2012	Veränderung in %punkten
14 - unter 18 Jahre	24,8%	18,4%	18,3%	13,5%	13,2%	-0,4
18 - unter 21 Jahre	13,2%	14,6%	11,8%	12,0%	11,6%	-0,4
21 - unter 25 Jahre	13,5%	13,9%	14,6%	13,4%	14,7%	1,3
25 - unter 40 Jahre	30,9%	34,4%	33,9%	37,2%	35,8%	-1,5
40 und älter	17,6%	18,7%	21,3%	23,9%	24,9%	1,0
Gesamt	100%	100%	100%	100%	100%	0,0

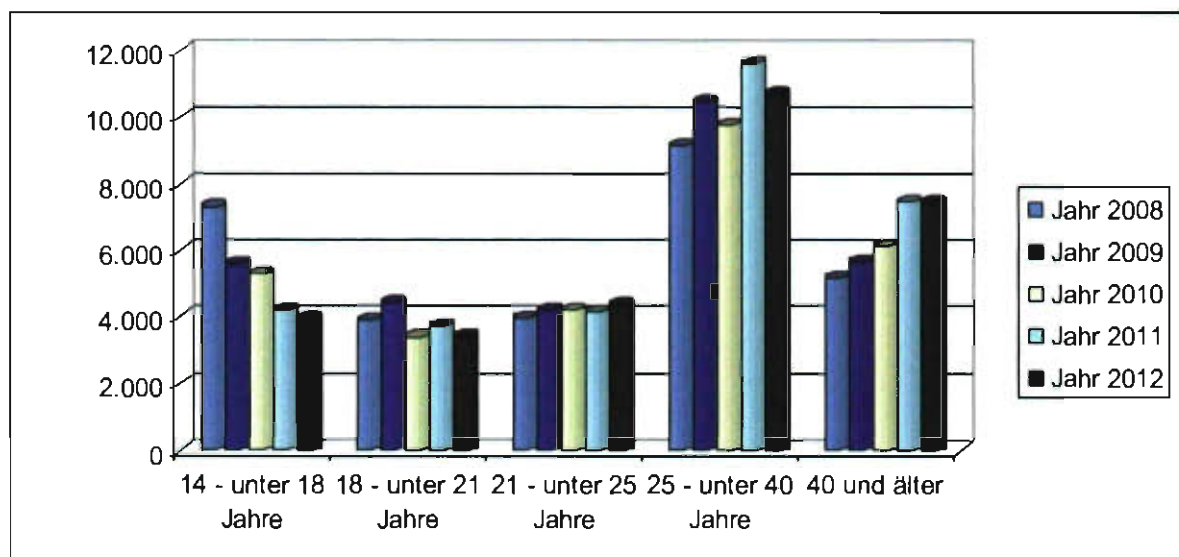

Ermittelte Tatverdächtige – absolute Zahlen und Prozent

Tabelle 13

davon Vergehen	Jahr 2008	Jahr 2009	Jahr 2010	Jahr 2011	Jahr 2012	Veränderung in Prozent
14 - unter 18 Jahre	28.589	27.452	24.022	23.812	22.600	-5,1%
18 - unter 21 Jahre	24.342	26.113	24.516	26.735	25.002	-6,5%
21 - unter 25 Jahre	25.558	26.612	25.991	28.145	29.237	3,9%
25 - unter 40 Jahre	62.414	64.516	63.324	68.913	70.488	2,3%
40 und älter	62.499	64.404	66.780	73.838	76.323	3,4%
Gesamt	203.402	209.097	204.633	221.443	223.650	1,0%

davon Vergehen	Jahr 2008	Jahr 2009	Jahr 2010	Jahr 2011	Jahr 2012	Veränderung in %punkten
14 - unter 18 Jahre	14,1%	13,1%	11,7%	10,8%	10,1%	-0,6
18 - unter 21 Jahre	12,0%	12,5%	12,0%	12,1%	11,2%	-0,9
21 - unter 25 Jahre	12,6%	12,7%	12,7%	12,7%	13,1%	0,4
25 - unter 40 Jahre	30,7%	30,9%	30,9%	31,1%	31,5%	0,4
40 und älter	30,7%	30,8%	32,6%	33,3%	34,1%	0,8
Gesamt	100%	100%	100%	100%	100%	0,0

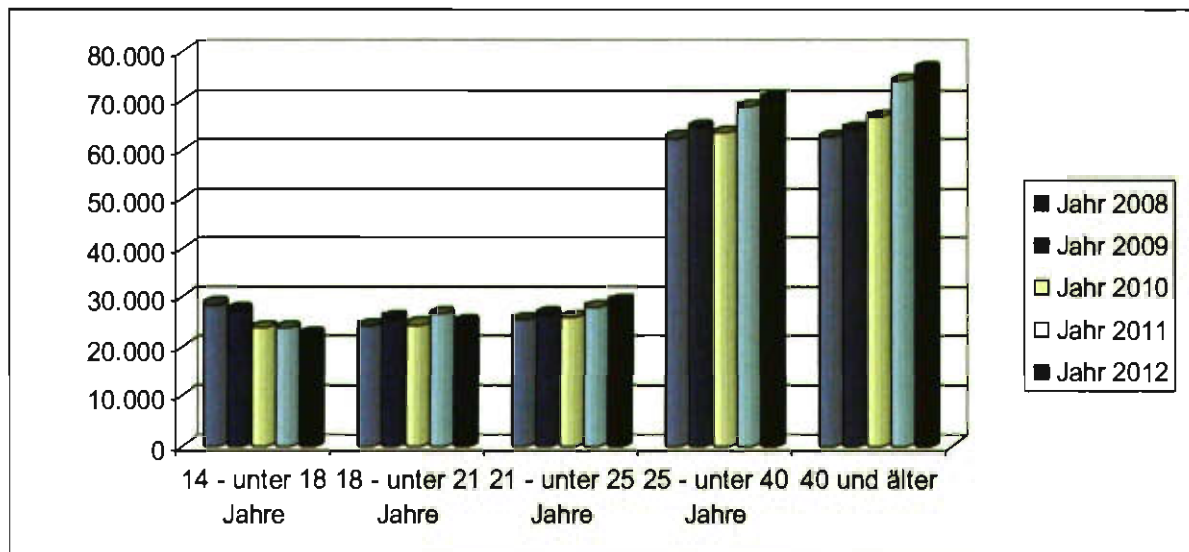

Ermittelte Tatverdächtige – absolute Zahlen und Prozent

Tabelle 14

Gesamtsumme aller gerichtl. strafbaren Handlungen ohne Delikte im Straßenverkehr	Jahr 2008	Jahr 2009	Jahr 2010	Jahr 2011	Jahr 2012	Veränderung in Prozent
14 - unter 18 Jahre	34.404	31.632	27.706	26.478	25.112	-5,2%
18 - unter 21 Jahre	24.827	26.970	24.354	27.092	25.256	-6,8%
21 - unter 25 Jahre	25.807	27.346	26.485	28.629	30.043	4,9%
25 - unter 40 Jahre	60.871	64.577	62.689	69.736	70.927	1,7%
40 und älter	50.892	53.307	55.227	62.310	65.510	5,1%
Gesamt	196.801	203.832	196.461	214.245	216.848	1,2%

Gesamtsumme aller gerichtl. strafbaren Handlungen ohne Delikte im Straßenverkehr	Jahr 2008	Jahr 2009	Jahr 2010	Jahr 2011	Jahr 2012	Veränderung in %punkten
14 - unter 18 Jahre	17,5%	15,5%	14,1%	12,4%	11,6%	-0,8
18 - unter 21 Jahre	12,6%	13,2%	12,4%	12,6%	11,6%	-1,0
21 - unter 25 Jahre	13,1%	13,4%	13,5%	13,4%	13,9%	0,5
25 - unter 40 Jahre	30,9%	31,7%	31,9%	32,5%	32,7%	0,2
40 und älter	25,9%	26,2%	28,1%	29,1%	30,2%	1,1
Gesamt	100%	100%	100%	100%	100%	0,0

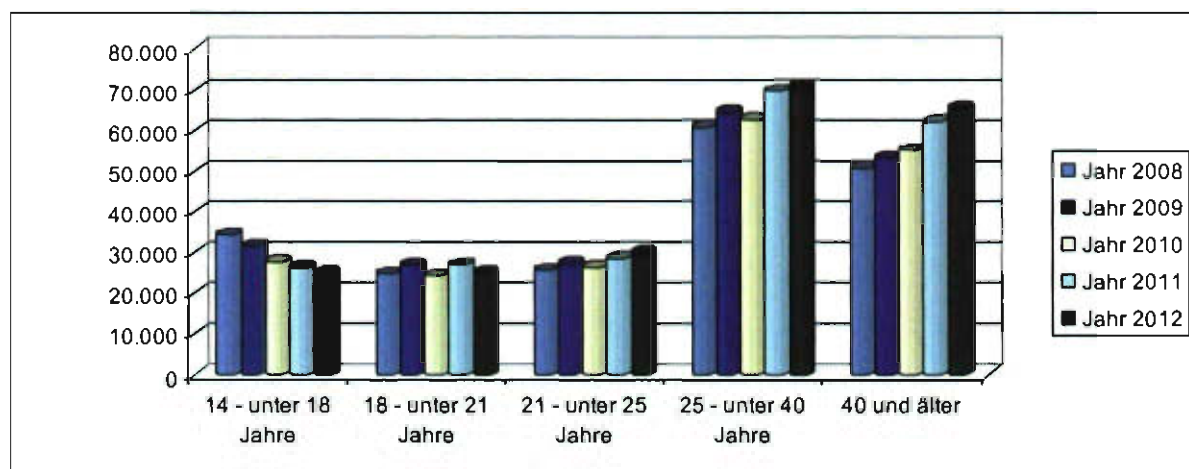

Die Altersstruktur der ermittelten Tatverdächtigen bei den verschiedenen Deliktgruppen zeigt einige Besonderheiten. So weicht die Altersstruktur der Deliktgruppe der Gesamtkriminalität gegenüber jener, die keine Delikte im Straßenverkehr umfassen, dahingehend ab, dass in dieser Altersstruktur die jugendlichen Tatverdächtigen etwas stärker belastet erscheinen. Diese Tatsache erklärt sich daraus, dass sich in der Altersgruppe der jugendlichen Tatverdächtigen ein Gutteil von Personen befindet, die aus rechtlichen und ökonomischen Gegebenheiten weniger Zugang zu Kraftfahrzeugen besitzen, wodurch auch die Verkehrsunfallsdelinquenz für diese Altersgruppe von geringer Bedeutung ist.

Betrachtet man die Altersstruktur im Bereich der Verbrechen, fällt insbesondere die Belastung der jüngeren Jahrgänge der ermittelten Tatverdächtigen auf. Im Bereich der Vergehen ist eine Umkehr dieser Struktur erkennbar.

2.5 Strafbare Handlungen gegen Leib und Leben

2.5.1 Angezeigte strafbare Handlungen

Strafbare Handlungen gegen Leib und Leben

Tabelle 15

Jahr 2012	Angezeigte Fälle	Verbrechen	Vergehen
Burgenland	1.598	3	1.595
Kärnten	5.955	26	5.929
Niederösterreich	12.459	101	12.358
Oberösterreich	12.581	92	12.489
Salzburg	6.524	78	6.446
Steiermark	11.418	66	11.352
Tirol	9.068	66	9.002
Vorarlberg	4.666	31	4.635
Wien	25.478	229	25.249
Österreich	89.747	692	89.055

Die Tabelle beinhaltet die Aufschlüsselung der angezeigten Fälle in Verbrechen und Vergehen gegen Leib und Leben.

Strafbare Handlungen gegen Leib und Leben

Tabelle 16

Angezeigte Fälle	Jahr 2008	Jahr 2009	Jahr 2010	Jahr 2011	Jahr 2012	Veränderung in Prozent
Burgenland	1.421	1.437	1.589	1.683	1.598	-5,1%
Kärnten	6.159	6.629	6.174	6.037	5.955	-1,4%
Niederösterreich	12.365	12.099	12.147	12.921	12.459	-3,6%
Oberösterreich	15.578	14.829	13.123	13.272	12.581	-5,2%
Salzburg	6.447	6.780	6.138	6.746	6.524	-3,3%
Steiermark	11.056	11.263	11.912	11.662	11.418	-2,1%
Tirol	8.871	8.677	8.777	9.493	9.068	-4,5%
Vorarlberg	4.394	4.710	4.562	4.805	4.666	-2,9%
Wien	23.102	22.727	22.821	25.080	25.478	1,6%
Österreich	89.393	89.151	87.243	91.699	89.747	-2,1%

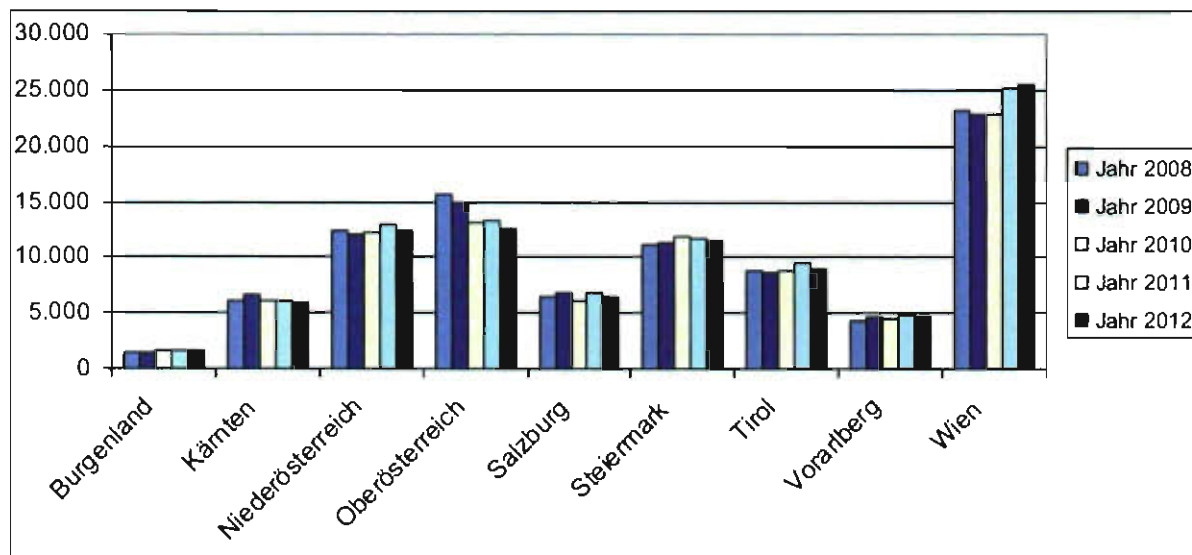

Die Tabelle und die Grafik zeigen die Änderungen der angezeigten Fälle gegen Leib und Leben der Jahre 2008 bis 2012.

Absolute Zahlen der Straftaten gegen Leib und Leben

Burgenland	2011	2012	Veränderung %
SPK Eisenstadt	161	140	-13,0
BH Eisenstadt-Umgebung	195	177	-9,2
BH Gössing	143	130	-9,1
BH Jennersdorf	107	94	-12,1
BH Mattersburg	182	174	-4,4
BH Neusiedl/See	355	363	2,3
BH Oberpullendorf	208	179	-13,9
BH Oberwart	332	341	2,7

Kärnten	2011	2012	Veränderung %
SPK Klagenfurt	1664	1753	5,3
SPK Villach	816	804	-1,5
BH Feldkirchen	272	243	-10,7
BH Hermagor	204	196	-3,9
BH Klagenfurt-Land	501	518	3,4
BH St. Veit/Glan	455	425	-6,6
BH Spittal/Drau	683	656	-4,0
BH Villach-Land	470	488	3,8
BH Völkermarkt	398	355	-10,8
BH Wolfsberg	574	517	-9,9

Niederösterreich	2011	2012	Veränderung %
SPK St. Pölten	721	687	-4,7
SPK Schwechat	240	309	28,8
SPK Wr. Neustadt	775	693	-10,6
BH Amstetten	850	803	-5,5
BH Baden	1084	1070	-1,3
BH Bruck/Leitha	290	290	0,0
BH Gänsemdorf	654	566	-13,5
BH Gmünd	270	273	1,1
BH Hollabrunn	403	375	-6,9
BH Horn	227	259	14,1
BH Korneuburg	496	453	-8,7
BH Krems	335	306	-8,7
BH Lilienfeld	233	215	-7,7
BH Melk	610	555	-9,0
BH Mistelbach	474	452	-4,6
BH Mödling	1171	1122	-4,2
BH Neunkirchen	636	625	-1,7
BH St. Pölten	625	595	-4,8
BH Scheibbs	294	242	-17,7
BH Tulln	573	515	-10,1
BH Waichhofen/Thaya	151	168	11,3
BH Wien-Umgebung	720	733	1,8
BH Wiener Neustadt	442	448	1,4
BH Zwettl	211	249	18,0
Mag. Krems	334	339	1,5
Mag. Waidhofen/Ybbs	102	117	14,7

Oberösterreich	2011	2012	Veränderung %
SPK Linz	2896	2682	-7,4
SPK Steyr	574	542	-5,6
SPK Wels	942	1027	9,0
BH Braunau	1013	926	-8,6
BH Eferding	205	214	4,4
BH Freistadt	416	407	-2,2
BH Gmunden	846	853	0,8
BH Grieskirchen	452	422	-6,6
BH Kirchdorf/Krems	481	387	-19,5
BH Linz-Land	1244	1209	-2,8
BH Perg	391	378	-3,3
BH Ried/Imkreis	576	541	-6,1
BH Rohrbach	346	319	-7,8
BH Schärding	366	342	-6,6
BH Steyr-Land	377	373	-1,1
BH Urfahr-Umgebung	446	409	-8,3
BH Vöcklabruck	1175	1023	-12,9
BH Wels-Land	526	527	0,2

Salzburg	2011	2012	Veränderung %
SPK Salzburg	2545	2685	5,5
BH Hallein	387	368	-4,9
BH Salzburg-Umgebung	1148	1137	-1,0
BH St. Johann/Pongau	1220	1005	-17,6
BH Tamsweg	317	283	-10,7
BH Zell/See	1129	1046	-7,4

Steiermark	2011	2012	Veränderung %
SPK Graz	3956	3954	-0,1
SPK Leoben	335	365	9,0
BH Bruck/Mur	521	526	1,0
BH Deutschlandsberg	446	452	1,3
BH Feldbach	485	447	-7,8
BH Fürstenfeld	228	181	-20,6
BH Graz-Umgebung	1143	1058	-7,4
BH Hartberg	376	421	12,0
BH Leibnitz	658	704	7,0
BH Leoben	269	302	12,3
BH Liezen	862	836	-3,0
BH Mürzzuschlag	297	278	-6,4
BH Murau	292	258	-11,6
BH Murtal	645	610	-5,4
BH Radkersburg	166	154	-7,2
BH Voitsberg	422	379	-10,2
BH Weiz	561	493	-12,1

Tirol	2011	2012	Veränderung %
SPK Innsbruck	2083	1984	-5,2
BH Imst	878	795	-9,5
BH Innsbruck-Land	1702	1579	-7,2
BH Kitzbühel	953	907	-4,8
BH Kufstein	1149	1154	0,4
BH Landeck	800	818	2,3
BH Lienz	518	435	-16,0
BH Reutte	399	353	-11,5
BH Schwaz	1001	1043	4,2

Vorarlberg	2011	2012	Veränderung %
BH Bludenz	913	838	-8,2
BH Bregenz	1746	1705	-2,3
BH Dornbirn	1096	1102	0,5
BH Feldkirch	1050	1021	-2,8

Behörde	2011	2012	Veränderung %
SPK Innere Stadt	1973	1994	1,1
SPK Leopoldstadt	1743	1953	12,0
SPK Landstrasse	1166	1034	-11,3
SPK Wieden	409	445	8,8
SPK Margareten	644	716	11,2
SPK Mariahilf	573	591	3,1
SPK Neubau	621	650	4,7
SPK Josefstadt	399	363	-9,0
SPK Alsergrund	978	1016	3,9
SPK Favoriten	2537	2646	4,3
SPK Simmering	1048	1034	-1,3
SPK Meidling	1192	1266	6,2
SPK Hietzing	437	385	-11,9
SPK Penzing	974	979	0,5
SPK Schmelz	1292	1178	-8,8
SPK Ottakring	1546	1659	7,3
SPK Hernals	643	755	17,4
SPK Währing	469	447	-4,7
SPK Döbling	650	606	-6,8
SPK Brigittenau	1074	1106	3,0
SPK Floridsdorf	1691	1719	1,7
SPK Donaustadt	1996	1915	-4,1
SPK Liesing	1025	1021	-0,4

Absolute Zahlen der Verbrechen gegen Leib und Leben

Burgenland		2011	2012
SPK Eisenstadt	E	0	0
BH Eisenstadt-Umgebung	EU	0	0
BH Güssing	GS	2	1
BH Jennersdorf	JE	1	0
BH Mattersburg	MA	1	1
BH Neusiedl/See	ND	2	1
BH Oberpullendorf	OP	0	0
BH Oberwart	OW	1	0

Kärnten		2011	2012
SPK Klagenfurt	K	9	8
SPK Villach	VI	6	6
BH Feldkirchen	FE	3	1
BH Hermagor	HE	0	1
BH Klagenfurt-Land	KL	3	2
BH St. Veit/Glan	SV	0	0
BH Spittal/Drau	SP	5	5
BH Villach-Land	VL	1	1
BH Völkermarkt	VK	7	1
BH Wolfsberg	WO	1	1

Niederösterreich		2011	2012
SPK St. Pöten	SP	10	14
SPK Schwechat	SW	2	4
SPK Wr. Neustadt	WN	4	4
BH Amstetten	AM	5	7
BH Baden	BN	13	8
BH Bruck/Leitha	BL	2	2
BH Gänserndorf	GF	5	3
BH Gmünd	GD	0	0
BH Hollabrunn	HL	4	0
BH Horn	HO	0	0
BH Korneuburg	KO	4	5
BH Krems	KR	0	2
BH Lilienfeld	LF	3	5
BH Melk	ME	5	5
BH Mistelbach	MI	2	2
BH Mödling	MD	9	9
BH Neunkirchen	NK	5	6
BH St. Pöten	PL	8	3
BH Scheibbs	SB	3	3
BH Tulln	TU	5	6
BH Waidhofen/Thaya	WT	1	0
BH Wien-Umgebung	WU	3	6
BH Wiener Neustadt	WB	1	2
BH Zwettl	ZT	0	1
Mag. Krems	KS	0	0
Mag. Waidhofen/Ybbs	WY	0	4

Oberösterreich		2011	2012
SPK Linz	L	30	34
SPK Steyr	SR	3	6
SPK Wels	WE	8	6
BH Braunau	BR	8	9
BH Eferding	EF	0	0
BH Freistadt	FR	2	5
BH Gmunden	GM	3	6
BH Grieskirchen	GR	0	1
BH Kirchdorf/Krems	KI	15	1
BH Linz-Land	LL	11	4
BH Perg	PE	4	2
BH Ried/Innkreis	RI	2	1
BH Rohrbach	RO	2	1
BH Schärding	SD	1	2
BH Steyr-Land	SE	0	4
BH Urfahr-Umgebung	UU	2	3
BH Vöcklabruck	VB	7	3
BH Wels-Land	WL	2	4

Salzburg		2011	2012
SPK Salzburg	S	44	51
BH Hallein	HA	5	5
BH Salzburg-Umgebung	SL	8	11
BH St. Johann/Pongau	JO	7	4
BH Tamsweg	TA	0	4
BH Zell/See	ZE	3	3

Steiermark		2011	2012
SPK Graz	G	18	35
SPK Leoben	LE	0	1
BH Bruck/Mur	BM	3	2
BH Deutschlandsberg	DL	2	2
BH Feldbach	FB	1	4
BH Fürstenfeld	FF	2	0
BH Graz-Umgebung	GU	3	4
BH Hartberg	HB	1	3
BH Leibnitz	LB	3	2
BH Leoben	LN	1	0
BH Liezen	LI	4	4
BH Mürzzuschlag	MZ	2	1
BH Murau	MU	0	1
BH Murtal	MT	2	5
BH Radkersburg	RA	0	0
BH Voitsberg	VO	1	1
BH Weiz	WZ	0	1

Tirol		2011	2012
SPK Innsbruck	I	13	29
BH Imst	IM	1	4
BH Innsbruck-Land	IL	11	8
BH Kitzbühel	KB	3	2
BH Kufstein	KU	3	18
BH Landeck	LA	2	0
BH Lienz	LZ	3	0
BH Reutte	RE	4	2
BH Schwaz	SZ	2	3

Vorarlberg		2011	2012
BH Bludenz	BZ	3	4
BH Bregenz	B	9	5
BH Dornbirn	DO	6	13
BH Feldkirch	FK	7	9

Behörde		2011	2012
SPK Innere Stadt	I.	21	16
SPK Leopoldstadt	II.	23	27
SPK Landstrasse	III.	5	5
SPK Wieden	IV.	1	0
SPK Margareten	V.	12	3
SPK Mariahilf	VI.	8	3
SPK Neubau	VII.	4	7
SPK Josefstadt	VIII.	5	3
SPK Alsergrund	IX.	3	2
SPK Favoriten	X.	26	30
SPK Simmering	XI.	8	12
SPK Meidling	XII.	13	15
SPK Hietzing	XIII.	4	3
SPK Penzing	XIV.	8	8
SPK Schmelz	XV.	9	6
SPK Ottakring	XVI.	21	15
SPK Hernals	XVII.	5	4
SPK Währing	XVIII.	3	6
SPK Döbling	XIX.	4	1
SPK Brigittenau	XX.	11	15
SPK Floridsdorf	XXI.	13	15
SPK Donaustadt	XXII.	16	24
SPK Liesing	XXIII.	3	9

KRIMINALITÄTSBERICHT 2012



Absolute Zahlen der Verbrechen gegen Leib und Leben Darstellung in Wertstufen

WIEN

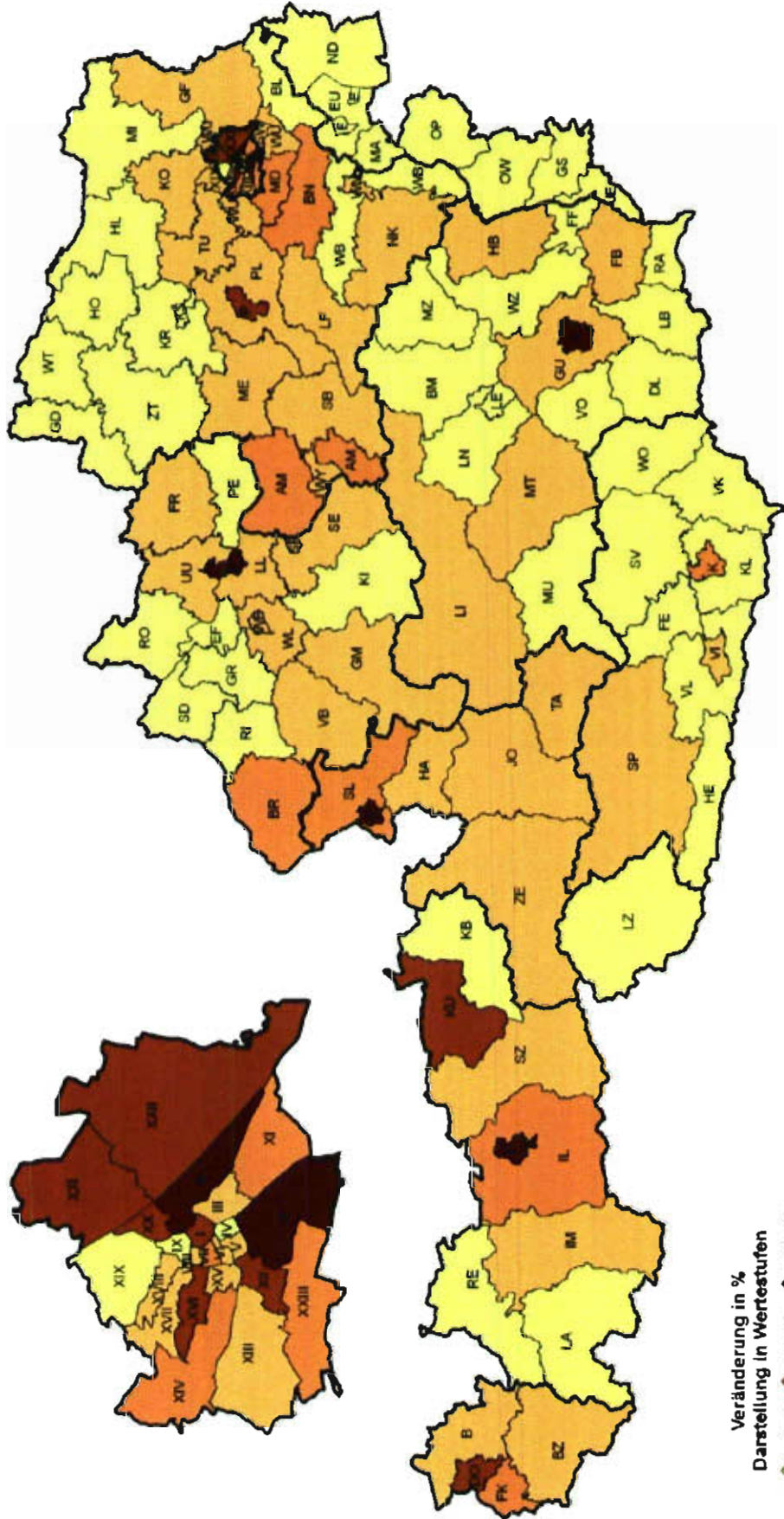

692

Gesamtzahl der Verbrechen gegen Leib und Leben 2012:

Absolute Zahlen der Vergehen gegen Leib und Leben

Bezirk	2011	2012	Veränderung %
Tirol			
SPK Innsbruck	2060	1956	-6,0
BH Imst	877	791	-9,8
BH Innsbruck-Land	1691	1571	-7,1
BH Kitzbühel	950	905	-4,7
BH Kufstein	1146	1136	-0,9
BH Landeck	798	818	2,5
BH Lienz	515	435	-15,5
BH Reutte	395	351	-11,1
BH Schwaz	999	1040	4,1

Bezirk	2011	2012	Veränderung %
Oberösterreich			
SPK Linz	2866	2648	-7,6
SPK Steyr	571	536	-6,1
SPK Wels	934	1021	9,3
BH Braunau	1005	917	-8,8
BH Eferding	205	214	4,4
BH Freistadt	414	402	-2,9
BH Gmunden	843	847	0,5
BH Gneskirchen	452	421	-6,9
BH Kirchdorf/Krems	466	386	-17,2
BH Linz-Land	1233	1205	-2,3
BH Perg	387	376	-2,8
BH Ried/Innkreis	574	540	-5,9
BH Rohrbach	344	318	-7,6
BH Scharfing	365	340	-6,8
BH Steyr-Land	377	369	-2,1
BH Urfahr-Umgebung	444	406	-8,6
BH Vöcklabruck	1168	1020	-12,7
BH Wels-Land	524	523	-0,2

Bezirk	2011	2012	Veränderung %
Burgenland			
SPK Eisenstadt	161	140	-13,0
BH Eisenstadt-Umgebung	195	177	-9,2
BH Güssing	141	129	-8,5
BH Jennersdorf	106	94	-11,3
BH Mattersdorf	181	173	-4,4
BH Neusiedl/See	353	362	2,5
BH Oberpullendorf	208	179	-13,9
BH Oberwart	331	341	3,0

Bezirk	2011	2012	Veränderung %
Vorarlberg			
BH Bludenz	910	834	-8,4
BH Bregenz	1737	1700	-2,1
BH Dornbirn	1090	1089	-0,1
BH Feldkirch	1043	1012	-3,0

Bezirk	2011	2012	Veränderung %
Salzburg			
SPK Salzburg	2501	2534	5,3
BH Hallein	382	363	-5,0
BH Salzburg-Umgebung	1140	1126	-1,2
BH St. Johann/Pongau	1213	1001	-17,5
BH Tamsweg	317	279	-12,0
BH Zell/See	1126	1043	-7,4

Bezirk	2011	2012	Veränderung %
Kärnten			
SPK Klagenfurt	1655	1745	5,4
SPK Villach	810	798	-1,5
BH Feldkirchen	269	242	-10,0
BH Hermagor	204	195	-4,4
BH Klagenfurt-Land	498	516	3,6
BH St. Veit/Glan	455	425	-6,6
BH Spittal/Drau	678	651	-4,0
BH Villach-Land	469	487	3,8
BH Völkermarkt	391	354	-9,5
BH Wolfsberg	573	516	-9,9

Bezirk	2011	2012	Veränderung %
Innere Stadt	1952	1978	1,3
SPK Leopoldstadt	1720	1926	12,0
SPK Landstrasse	1161	1029	-11,4
SPK Wieden	408	445	9,1
SPK Margareten	632	713	12,8
SPK Mariahilf	565	588	4,1
SPK Neubau	617	643	4,2
SPK Josefstadt	394	360	-8,6
SPK Alsergrund	975	1014	4,0
SPK Favoriten	2511	2616	4,2
SPK Simmering	1040	1022	-1,7
SPK Meidling	1179	1251	6,1
SPK Hietzing	433	382	-11,8
SPK Penzing	966	971	0,5
SPK Schmelz	1283	1172	-8,7
SPK Ottakring	1525	1644	7,8
SPK Hernals	638	751	17,7
SPK Währing	466	441	-5,4
SPK Döbling	646	605	-6,3
SPK Brigittenau	1063	1091	2,6
SPK Floridsdorf	1678	1704	1,5
SPK Donaustadt	1980	1891	-4,5
SPK Liesing	1022	1012	-1,0

Bezirk	2011	2012	Veränderung %
Steiermark			
SPK Graz	3938	3919	-0,5
SPK Leoben	335	364	8,7
BH Bruck/Mur	518	524	1,2
BH Deutschlandsberg	444	450	1,4
BH Feldbach	484	443	-8,5
BH Fürstenfeld	226	181	-19,9
BH Graz-Umgebung	1140	1054	-7,5
BH Hartberg	375	418	11,5
BH Leibnitz	655	702	7,2
BH Leoben	268	302	12,7
BH Liezen	858	832	-3,0
BH Mürzzuschlag	295	277	-6,1
BH Murau	292	257	-12,0
BH Murtal	643	605	-5,9
BH Radkersburg	166	154	-7,2
BH Voitsberg	421	378	-10,2
BH Weiz	561	492	-12,3

Bezirk	2011	2012	Veränderung %
Niederösterreich			
SPK St. Pölten	711	673	-5,3
SPK Schwechat	238	305	28,2
SPK Wr. Neustadt	771	689	-10,6
BH Amstetten	845	796	-5,8
BH Baden	1071	1062	-0,8
BH Bruck/Leitha	288	288	0,0
BH Gänsemdorf	649	563	-13,3
BH Gmünd	270	273	1,1
BH Hollabrunn	399	375	-6,0
BH Horn	227	259	14,1
BH Korneuburg	492	448	-9,9
BH Krems	335	304	-9,3
BH Lilienfeld	230	210	-8,7
BH Melk	605	550	-9,1
BH Mistelbach	472	450	-4,7
BH Mödling	1162	1113	-4,2
BH Neunkirchen	631	619	-1,9
BH St. Pölten	617	592	-4,1
BH Scheibbs	291	239	-17,9
BH Tulln	568	509	-10,4
BH Waidhofen/Thaya	150	168	12,0
BH Wien-Umgebung	717	727	1,4
BH Wiener Neustadt	441	446	1,1
BH Zwettl	211	248	17,5
Mag. Krems	334	339	1,5
Mag. Waidhofen/Ybbs	102	113	10,8

2.5.2 Häufigkeitszahlen

Strafbare Handlungen gegen Leib und Leben pro 100.000 Einwohner

Tabelle 17

Häufigkeitszahl	Jahr 2008	Jahr 2009	Jahr 2010	Jahr 2011	Jahr 2012	Veränderung in Prozent
Burgenland	506,3	509,3	560,5	591,8	560,0	-5,4%
Kärnten	1.097,9	1.182,5	1.102,4	1.080,1	1.067,1	-1,2%
Niederösterreich	775,8	755,6	756,1	802,7	771,6	-3,9%
Oberösterreich	1.107,0	1.052,4	930,0	939,8	889,1	-5,4%
Salzburg	1.216,7	1.283,4	1.159,6	1.271,4	1.224,7	-3,7%
Steiermark	917,6	933,8	986,4	964,4	942,5	-2,3%
Tirol	1.264,8	1.235,9	1.245,3	1.341,8	1.275,1	-5,0%
Vorarlberg	1.201,4	1.284,2	1.239,5	1.300,6	1.258,2	-3,3%
Wien	1.382,7	1.352,7	1.348,7	1.470,4	1.479,9	0,6%
Österreich	1.075,0	1.069,4	1.043,2	1.093,3	1.065,8	-2,5%

2.5.3 Aufklärungsquote

Strafbare Handlungen gegen Leib und Leben

Tabelle 18

Aufklärungsquote	Jahr 2008	Jahr 2009	Jahr 2010	Jahr 2011	Jahr 2012	Veränderung in %punkten
Burgenland	91,6%	91,0%	91,5%	91,1%	92,4%	1,2
Kärnten	85,7%	85,8%	86,9%	86,6%	87,0%	0,4
Niederösterreich	89,6%	89,2%	89,7%	88,7%	89,2%	0,6
Oberösterreich	88,9%	88,9%	89,4%	90,0%	89,8%	-0,2
Salzburg	82,8%	82,7%	81,7%	81,5%	83,3%	1,8
Steiermark	86,0%	86,1%	86,7%	86,0%	86,9%	0,9
Tirol	85,3%	86,2%	86,6%	86,2%	86,5%	0,3
Vorarlberg	90,1%	91,1%	89,2%	89,0%	90,5%	1,5
Wien	75,1%	75,2%	77,2%	78,4%	78,4%	0,0
Österreich	84,2%	84,3%	84,9%	84,8%	85,2%	0,3

Tabelle 19

Aufklärungsquote	Jahr 2008 Verbrechen	Jahr 2009 Verbrechen	Jahr 2010 Verbrechen	Jahr 2011 Verbrechen	Jahr 2012 Verbrechen	Veränderung in %punkten
Burgenland	100,0%	87,5%	80,0%	42,9%	100,0%	57,1
Kärnten	90,9%	85,7%	90,3%	94,3%	92,3%	-2,0
Niederösterreich	87,0%	90,0%	79,3%	80,9%	59,4%	-21,4
Oberösterreich	93,9%	88,1%	89,6%	88,0%	82,6%	-5,4
Salzburg	87,1%	85,7%	90,8%	86,6%	87,2%	0,6
Steiermark	94,4%	94,3%	87,3%	90,7%	90,9%	0,2
Tirol	95,3%	95,0%	85,7%	85,7%	90,9%	5,2
Vorarlberg	87,5%	100,0%	92,9%	92,0%	96,8%	4,8
Wien	84,0%	85,8%	87,7%	85,8%	81,7%	-4,2
Österreich	88,5%	88,3%	87,3%	86,1%	82,1%	-4,0

Tabelle 20

Aufklärungsquote	Jahr 2008 Vergehen	Jahr 2009 Vergehen	Jahr 2010 Vergehen	Jahr 2011 Vergehen	Jahr 2012 Vergehen	Veränderung in %punkten
Burgenland	91,6%	91,0%	91,6%	91,3%	92,4%	1,0
Kärnten	85,6%	85,8%	86,9%	86,6%	87,0%	0,4
Niederösterreich	89,6%	89,2%	89,8%	88,7%	89,4%	0,7
Oberösterreich	88,8%	89,0%	89,4%	90,0%	89,9%	-0,1
Salzburg	82,7%	82,7%	81,6%	81,4%	83,3%	1,8
Steiermark	86,0%	86,1%	86,7%	86,0%	86,8%	0,9
Tirol	85,2%	86,2%	86,6%	86,2%	86,4%	0,2
Vorarlberg	90,2%	91,0%	89,2%	89,0%	90,5%	1,4
Wien	75,1%	75,1%	77,1%	78,3%	78,3%	0,0
Österreich	84,1%	84,3%	84,9%	84,8%	85,2%	0,4

2.5.4 Ermittelte Tatverdächtige

Ermittelte Tatverdächtige - in absoluten Zahlen und in Prozent

Tabelle 21

Strafbare Handlungen gegen Leib und Leben	Jahr 2008	Jahr 2009	Jahr 2010	Jahr 2011	Jahr 2012	Veränderung in Prozent
14 - unter 18 Jahre	9.049	8.514	7.866	7.685	7.014	-8,7%
18 - unter 21 Jahre	10.057	10.586	9.800	10.460	9.898	-5,4%
21 - unter 25 Jahre	10.074	10.111	9.866	10.692	10.947	2,4%
25 - unter 40 Jahre	26.103	25.937	25.402	27.078	27.340	1,0%
40 und älter	31.188	31.494	33.295	35.560	35.217	-1,0%
Gesamt	86.471	86.642	86.229	91.475	90.416	-1,2%

Strafbare Handlungen gegen Leib und Leben	Jahr 2008	Jahr 2009	Jahr 2010	Jahr 2011	Jahr 2012	Veränderung in %punkten
14 - unter 18 Jahre	10,5%	9,8%	9,1%	8,4%	7,8%	-0,6
18 - unter 21 Jahre	11,6%	12,2%	11,4%	11,4%	10,9%	-0,5
21 - unter 25 Jahre	11,7%	11,7%	11,4%	11,7%	12,1%	0,4
25 - unter 40 Jahre	30,2%	29,9%	29,5%	29,6%	30,2%	0,6
40 und älter	36,1%	36,3%	38,6%	38,9%	38,9%	0,1
Gesamt	100%	100%	100%	100%	100%	0,0

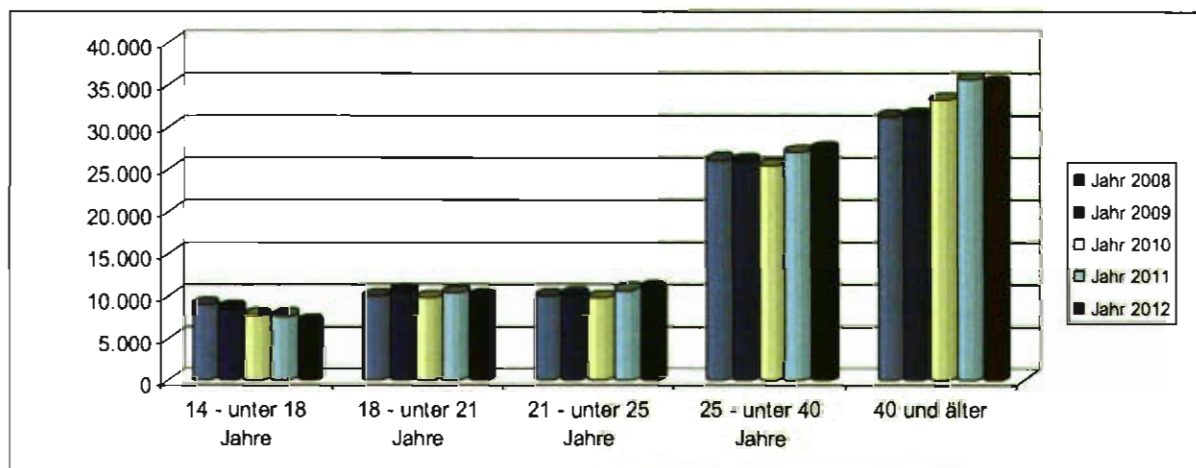

Ermittelte Tatverdächtige nach Verbrechen - in absoluten Zahlen und in Prozent

Tabelle 22

davon Verbrechen	Jahr 2008	Jahr 2009	Jahr 2010	Jahr 2011	Jahr 2012	Veränderung in Prozent
14 - unter 18 Jahre	44	58	59	62	49	-21,0%
18 - unter 21 Jahre	79	82	92	118	90	-23,7%
21 - unter 25 Jahre	62	92	77	112	105	-6,3%
25 - unter 40 Jahre	194	191	197	195	227	16,4%
40 und älter	121	125	168	206	187	-9,2%
Gesamt	500	548	593	693	658	-5,1%

davon Verbrechen	Jahr 2008	Jahr 2009	Jahr 2010	Jahr 2011	Jahr 2012	Veränderung in %punkten
14 - unter 18 Jahre	8,8%	10,6%	9,9%	8,9%	7,4%	-1,5
18 - unter 21 Jahre	15,8%	15,0%	15,5%	17,0%	13,7%	-3,3
21 - unter 25 Jahre	12,4%	16,8%	13,0%	16,2%	16,0%	-0,2
25 - unter 40 Jahre	38,8%	34,9%	33,2%	28,1%	34,5%	6,4
40 und älter	24,2%	22,8%	28,3%	29,7%	28,4%	-1,3
Gesamt	100%	100%	100%	100%	100%	0,0

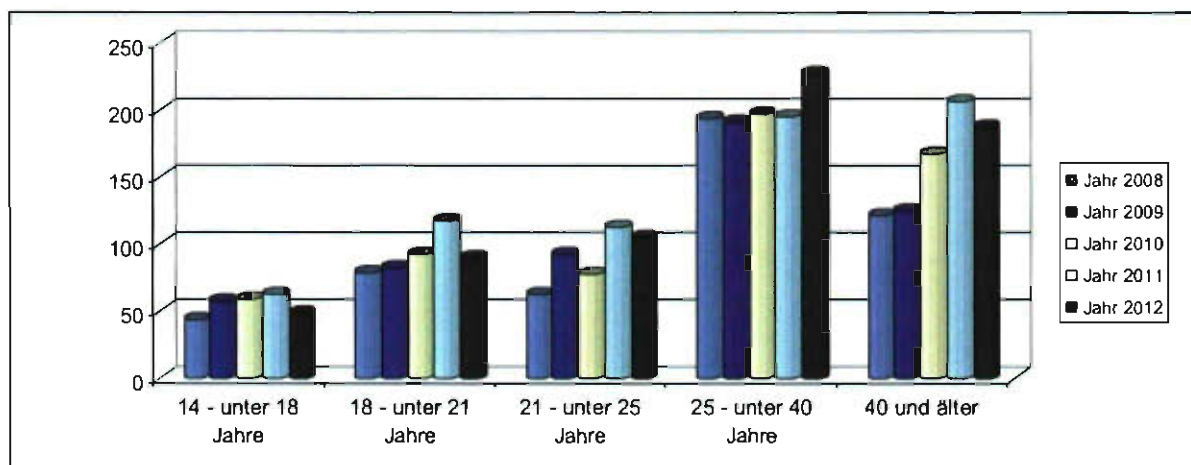

Ermittelte Tatverdächtige nach Vergehen - in absoluten Zahlen und in Prozent

Tabelle 23

davon Vergehen	Jahr 2008	Jahr 2009	Jahr 2010	Jahr 2011	Jahr 2012	Veränderung in Prozent
14 - unter 18 Jahre	9.005	8.456	7.807	7.623	6.965	-8,6%
18 - unter 21 Jahre	9.978	10.504	9.708	10.342	9.808	-5,2%
21 - unter 25 Jahre	10.012	10.019	9.789	10.580	10.842	2,5%
25 - unter 40 Jahre	25.909	25.746	25.205	26.883	27.113	0,9%
40 und älter	31.067	31.369	33.127	35.354	35.030	-0,9%
Gesamt	85.971	86.094	85.636	90.782	89.758	-1,1%

davon Vergehen	Jahr 2008	Jahr 2009	Jahr 2010	Jahr 2011	Jahr 2012	Veränderung in %punkten
14 - unter 18 Jahre	10,5%	9,8%	9,1%	8,4%	7,8%	-0,6
18 - unter 21 Jahre	11,6%	12,2%	11,3%	11,4%	10,9%	-0,5
21 - unter 25 Jahre	11,6%	11,6%	11,4%	11,7%	12,1%	0,4
25 - unter 40 Jahre	30,1%	29,9%	29,4%	29,6%	30,2%	0,6
40 und älter	36,1%	36,4%	38,7%	38,9%	39,0%	0,1
Gesamt	100%	100%	100%	100%	100%	0,0



Tabelle 24

Jahr 2012	Angezeigte Fälle	Häufigkeitszahl	geklärt	Aufklärungsquote
§ 75 StGB - Mord	185	2,20	166	89,7%
§ 77 StGB - Tötung auf Verlangen	2	0,02	1	50,0%
§ 78 StGB - Mitwirkung am Selbstmord	42	0,50	6	14,3%
§ 79 StGB - Tötung eines Kindes bei der Geburt	5	0,06	4	80,0%
§ 82 StGB - Aussetzung	6	0,07	6	100,0%
§ 85 StGB - Körperverletzung mit schweren Dauerfolgen	26	0,31	22	84,6%
§ 86 StGB - Körperverletzung mit tödlichem Ausgang	5	0,06	4	80,0%
§ 87 StGB - Absichtliche schwere Körperverletzung	410	4,87	348	84,9%
§ 92 StGB - Quälen oder Vernachlässigen unmündiger, jüngerer oder wehrloser Personen - Verbrechen	11	0,13	11	100,0%

Tabelle 25

Angezeigte Fälle	Jahr 2008	Jahr 2009	Jahr 2010	Jahr 2011	Jahr 2012	Veränderung in Prozent
§ 75 StGB - Mord	101	141	162	166	185	11,4%
§ 76 StGB - Totschlag	-	-	1	2	-	---
§ 77 StGB - Tötung auf Verlangen	2	-	3	2	2	0,0%
§ 78 StGB - Mitwirkung am Selbstmord	3	2	11	19	42	121,1%
§ 79 StGB - Tötung eines Kindes bei der Geburt	2	3	2	6	5	-16,7%
§ 82 StGB - Aussetzung	6	7	11	11	6	-45,5%
§ 85 StGB - Körperverletzung mit schweren Dauerfolgen	50	28	37	33	26	-21,2%
§ 86 StGB - Körperverletzung mit tödlichem Ausgang	13	9	5	9	5	-44,4%
§ 87 StGB - Absichtliche schwere Körperverletzung	296	325	318	344	410	19,2%
§ 92 StGB - Quälen oder Vernachlässigen unmündiger, jüngerer oder wehrloser Personen - Verbrechen	15	7	16	47	11	-76,6%
§ 93 StGB - Überanstrengung unmündiger, jüngerer oder schonungsbedürftiger Personen	1	-	-	-	-	---

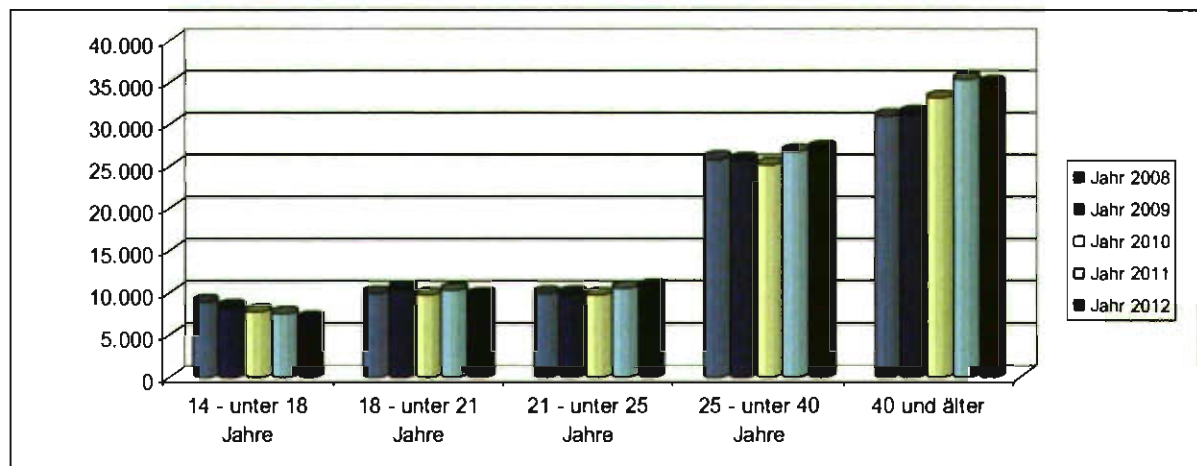
2.6 Strafbare Handlungen gegen fremdes Vermögen

2.6.1 Angezeigte strafbare Handlungen

Tabelle 26

Jahr 2012	Angezeigte Fälle	Verbrechen	Vergehen
Burgenland	6.606	1.799	4.807
Kärnten	19.155	4.544	14.611
Niederösterreich	51.451	16.230	35.221
Oberösterreich	43.745	11.569	32.176
Salzburg	20.184	4.420	15.764
Steiermark	37.696	8.152	29.544
Tirol	28.659	4.265	24.394
Vorarlberg	11.385	2.307	9.078
Wien	147.394	46.009	101.385
Österreich	366.275	99.295	266.980

Strafbare Handlungen gegen fremdes Vermögen

Tabelle 27

Angezeigte Fälle	Jahr 2008	Jahr 2009	Jahr 2010	Jahr 2011	Jahr 2012	Veränderung in Prozent
Burgenland	6.397	6.382	5.823	6.554	6.606	0,8%
Kärnten	20.548	20.800	19.565	19.017	19.155	0,7%
Niederösterreich	54.118	56.229	48.039	50.481	51.451	1,9%
Oberösterreich	48.889	46.840	41.507	42.581	43.745	2,7%
Salzburg	22.585	22.251	18.721	19.215	20.184	5,0%
Steiermark	40.345	39.561	35.329	35.245	37.696	7,0%
Tirol	31.709	30.137	27.316	27.741	28.659	3,3%
Vorarlberg	12.665	13.431	11.903	11.374	11.385	0,1%
Wien	165.435	178.728	156.562	145.593	147.394	1,2%
Österreich	402.691	414.359	364.765	357.801	366.275	2,4%

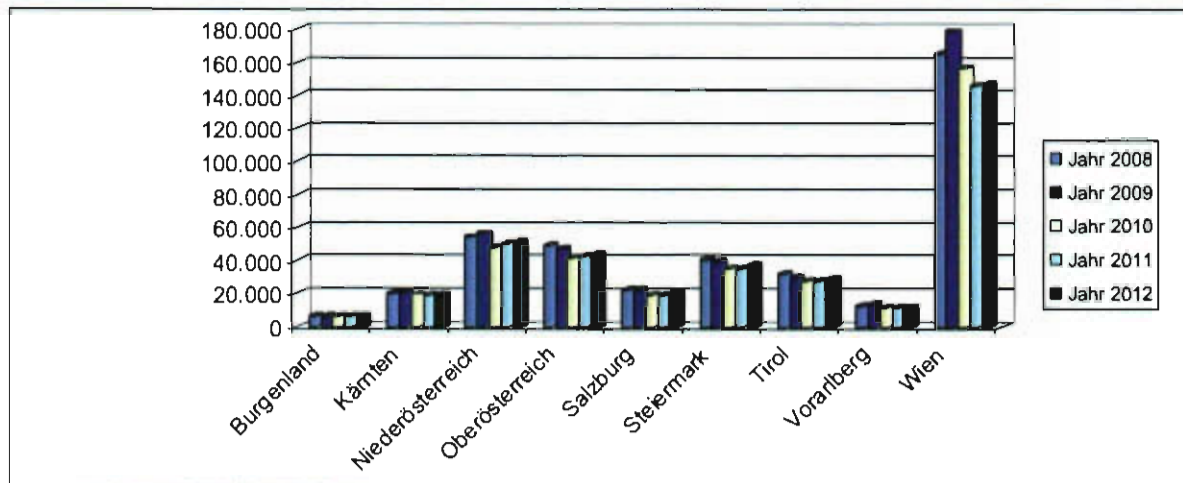

Absolute Zahlen der Straftaten gegen fremdes Vermögen

Burgenland	2011	2012	Veränderung %	
SPK Eisenstadt	E	734	706	-3,8
BH Eisenstadt-Umgebung	EU	630	824	30,8
BH Güssing	GS	429	418	-2,6
BH Jennersdorf	JE	365	296	-18,9
BH Mattersburg	MA	588	653	11,1
BH Neusiedl/See	ND	2411	2213	-8,2
BH Oberpullendorf	OP	392	534	36,2
BH Oberwart	OW	1005	962	-4,3

Kärnten	2011	2012	Veränderung %	
SPK Klagenfurt	K	6580	6821	3,7
SPK Villach	VI	2942	2837	-3,6
BH Feldkirchen	FE	628	614	-2,2
BH Hermagor	HE	377	347	-8,0
BH Klagenfurt-Land	KL	1545	1461	-5,4
BH St. Veit/Glan	SV	1379	1516	9,9
BH Spittal/Drau	SP	1571	1604	2,1
BH Villach-Land	VL	1542	1631	5,8
BH Völkermarkt	VK	893	866	-3,0
BH Wolfsberg	WO	1560	1458	-6,5

Niederösterreich	2011	2012	Veränderung %	
SPK St. Pölten	P	3063	3318	8,3
SPK Schwechat	SW	2096	2365	12,8
SPK Wr. Neustadt	WN	2593	2715	4,7
BH Amstetten	AM	2604	2730	4,8
BH Baden	BN	4498	4475	-0,5
BH Bruck/Leitha	BL	1529	1672	9,4
BH Gänserndorf	GF	2535	2801	10,5
BH Gmünd	GD	767	770	0,4
BH Hollabrunn	HL	1426	1545	8,3
BH Horn	HO	815	726	-10,9
BH Korneuburg	KO	2547	2542	-0,2
BH Krems	KR	828	881	6,4
BH Lilienfeld	LF	512	599	17,0
BH Melk	ME	1804	1700	-5,8
BH Mistelbach	MI	1873	2068	10,4
BH Mödling	MD	6361	6098	-4,1
BH Neunkirchen	NK	2166	2065	-4,7
BH St. Pölten	PL	2098	2096	-0,1
BH Scheibbs	SB	576	580	0,7
BH Tulln	TU	1945	2085	7,2
BH Waidhofen/Thaya	WT	422	399	-5,5
BH Wien-Umgebung	WU	3499	3527	0,8
BH Wiener Neustadt	WB	1580	1512	-4,3
BH Zwettl	ZT	486	600	23,5
Mag. Krems	KS	1521	1249	-17,9
Mag. Waidhofen/Ybbs	WY	337	333	-1,2

Oberösterreich	2011	2012	Veränderung %	
SPK Linz	L	12373	12519	1,2
SPK Steyr	SR	1810	2003	10,7
SPK Wels	WE	3915	3879	-0,9
BH Braunau	BR	1962	2085	6,3
BH Eferding	EF	524	478	-8,8
BH Freistadt	FR	957	1110	16,0
BH Gmunden	GM	2396	2357	-1,6
BH Grieskirchen	GR	1047	1176	12,3
BH Kirchdorf/Krems	KI	1245	1024	-17,8
BH Linz-Land	LL	5409	5474	1,2
BH Perg	PE	968	1028	6,2
BH Ried/Imkreis	RI	1278	1616	26,4
BH Rohrbach	RO	583	669	14,8
BH Schärding	SD	844	884	4,7
BH Steyr-Land	SE	1105	1167	5,6
BH Urfahr-Umgebung	UU	1058	1278	20,8
BH Vöcklabruck	VB	3558	3422	-3,8
BH Wels-Land	WL	1549	1576	1,7

Salzburg	2011	2012	Veränderung %	
SPK Salzburg	S	9388	9906	5,5
BH Hallein	HA	1193	1224	2,6
BH Salzburg-Umgebung	SL	2962	3039	2,6
BH St. Johann/Pongau	JO	2132	2309	8,3
BH Tamsweg	TA	714	778	9,0
BH Zell/See	ZE	2826	2928	3,6

Steiermark	2011	2012	Veränderung %	
SPK Graz	G	14699	16517	12,4
SPK Leoben	LE	1037	1106	6,7
BH Bruck/Mur	BM	2000	1694	-15,3
BH Deuschlandsberg	DL	1068	1040	-2,6
BH Feldbach	FB	923	1196	29,6
BH Fürstenfeld	FF	678	690	1,8
BH Graz-Umgebung	GU	3332	3440	3,2
BH Harberg	HB	979	1079	10,2
BH Leibnitz	LB	1745	1759	0,8
BH Leoben	LN	791	814	2,9
BH Liezen	LI	1962	1991	1,5
BH Mürzzuschlag	MZ	958	946	-1,3
BH Murau	MU	461	553	20,0
BH Murtal	MT	1689	1748	3,5
BH Radkersburg	RA	435	550	26,4
BH Voitsberg	VO	1154	1141	-1,1
BH Weiz	WZ	1334	1432	7,3

Tirol	2011	2012	Veränderung %	
SPK Innsbruck	I	8273	8407	1,6
BH Imst	IM	2047	2018	-1,4
BH Innsbruck-Land	IL	4349	4576	5,2
BH Kitzbühel	KB	2116	2474	16,9
BH Kufstein	KU	3422	3389	-1,0
BH Landeck	LA	2942	2810	-4,5
BH Lienz	LZ	1141	1121	-1,8
BH Reutte	RE	710	631	-11,1
BH Schwaz	SZ	2741	3233	17,9

Vorarlberg	2011	2012	Veränderung %	
BH Bludenz	BZ	1834	1934	5,5
BH Bregenz	B	4010	4347	8,4
BH Dornbirn	DO	2833	2607	-8,0
BH Feldkirch	FK	2697	2497	-7,4

Behörde	2011	2012	Veränderung %	
SPK Innere Stadt	I.	12064	12425	3,0
SPK Leopoldstadt	II.	10208	9725	-4,7
SPK Landstrasse	III.	7578	8078	6,6
SPK Wieden	IV.	3302	3380	2,4
SPK Margareten	V.	3559	4013	12,8
SPK Mariahilf	VI.	4297	4543	5,7
SPK Neubau	VII.	5933	5557	-6,3
SPK Josefstadt	VIII.	2838	2521	-11,2
SPK Alsergrund	IX.	5321	4979	-6,4
SPK Favoriten	X.	12671	13006	2,6
SPK Simmering	XI.	6523	6717	3,0
SPK Meidling	XII.	6782	6766	-0,2
SPK Hietzing	XIII.	2836	3072	8,3
SPK Penzing	XIV.	5288	5228	-0,8
SPK Schmelz	XV.	7554	7814	3,4
SPK Ottakring	XVI.	6683	6613	-1,0
SPK Hernals	XVII.	3534	3523	-0,3
SPK Währing	XVIII.	2653	2658	0,2
SPK Döbling	XIX.	4144	4327	4,4
SPK Brigittenau	XX.	5918	6231	5,3
SPK Floridsdorf	XXI.	9371	9614	2,6
SPK Donaustadt	XXII.	11128	11324	1,8
SPK Liesing	XXIII.	5428	5280	-2,7

KRIMINALITÄTSBERICHT 2012

.BK REPUBLIK ÖSTERREICH
BUNDEMINISTERIUM FÜR INNERES
KUNST- UND ANTIKENSAMMELN
KUNST- UND ANTIKENSAMMELN

W I E N
Straftaten gegen fremdes Vermögen
Veränderung gegenüber 2011 in Prozent

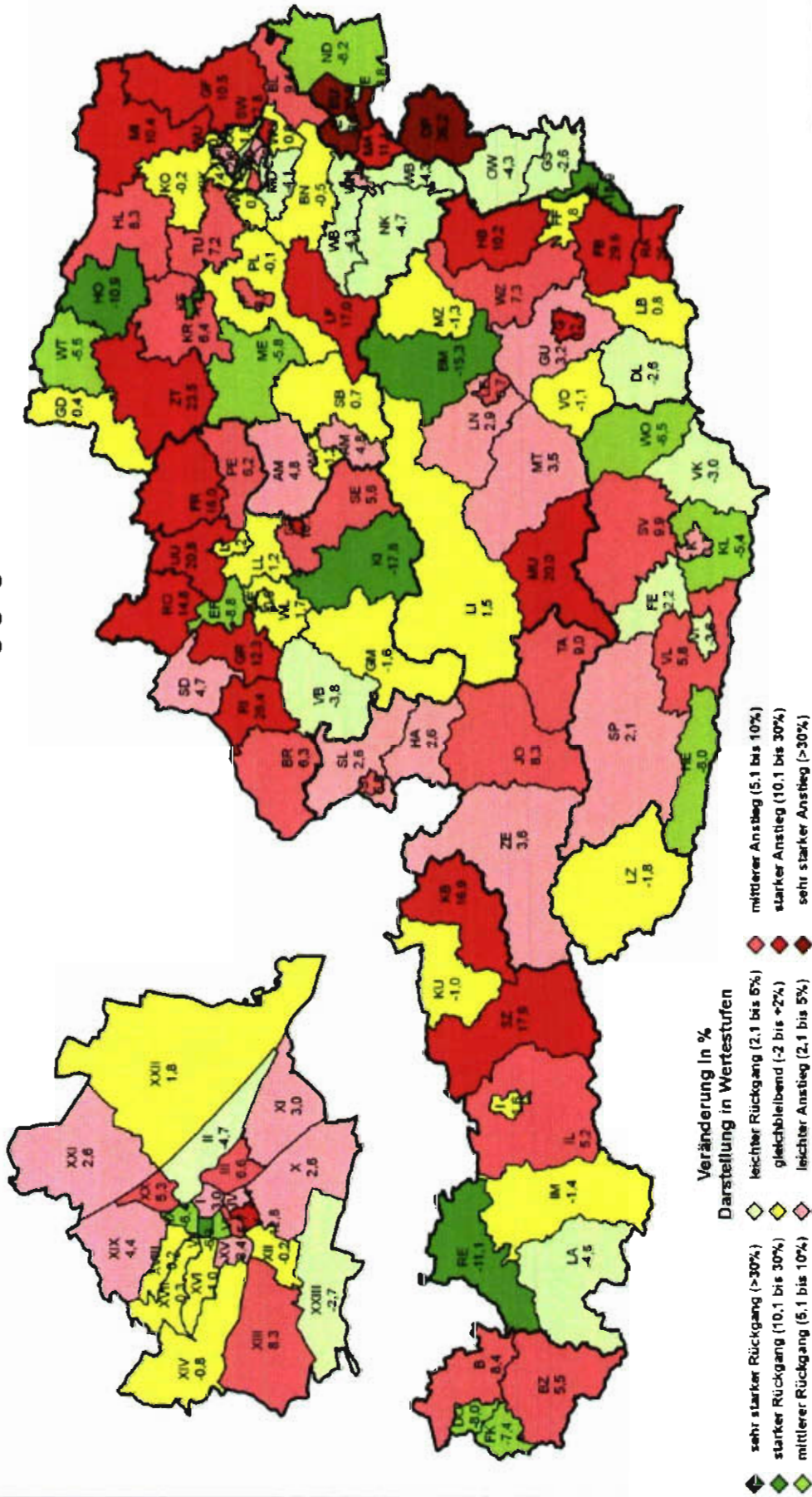

Gesamtzahl der Straftaten gegen fremdes Vermögen 2012: **366.275**

Absolute Zahlen der Verbrechen gegen fremdes Vermögen

Bezirk	2011	2012	Veränderung %
Tirol			
SPK Innsbruck	1603	1587	-1,0
BH Imst	270	210	-22,2
BH Innsbruck-Land	753	839	11,4
BH Kitzbühel	312	308	-1,3
BH Kufstein	690	597	-13,5
BH Landeck	114	144	26,3
BH Lienz	171	133	-22,2
BH Reutte	55	58	5,5
BH Schwaz	411	389	-5,4

Bezirk	2011	2012	Veränderung %
Vorarlberg			
BH Bludenz	257	271	5,4
BH Bregenz	982	988	0,6
BH Dornbirn	732	548	-25,1
BH Feldkirch	493	500	1,4

Bezirk	2011	2012	Veränderung %
Behörde			
SPK Innere Stadt	1939	1968	1,5
SPK Leopoldstadt	3514	3411	-2,9
SPK Landstrasse	2852	3012	5,6
SPK Wieden	1058	1244	17,6
SPK Margareten	1365	1574	15,3
SPK Mariahilf	1089	1304	19,7
SPK Neubau	1223	1300	6,3
SPK Josefstadt	751	667	-11,2
SPK Alsergrund	1365	1297	-5,0
SPK Favoriten	4285	4030	-6,0
SPK Simmering	2539	2548	0,4
SPK Meidling	2398	2020	-15,8
SPK Hietzing	931	1168	25,5
SPK Penzing	1848	1889	2,2
SPK Schmelz	1934	2124	9,8
SPK Ottakring	2213	2147	-3,0
SPK Hernals	1246	1202	-3,5
SPK Währing	1001	994	-0,7
SPK Döbling	1466	1306	-10,9
SPK Brigittenau	2125	2150	1,2
SPK Floridsdorf	3298	2920	-11,5
SPK Donaustadt	3792	3673	-3,1
SPK Liesing	2197	2061	-6,2

Bezirk	2011	2012	Veränderung %
Oberösterreich			
SPK Linz	3585	3786	5,6
SPK Steyr	395	463	17,2
SPK Wels	1187	1199	1,0
BH Braunau	462	374	-19,0
BH Eferding	128	102	-20,3
BH Freistadt	194	205	5,7
BH Gmunden	497	461	-7,2
BH Grieskirchen	228	193	-15,4
BH Kirchdorf/Krems	277	267	-3,6
BH Linz-Land	1586	1777	12,0
BH Perg	274	234	-14,6
BH Ried/Innkreis	250	343	37,2
BH Rohrbach	96	125	30,2
BH Schärding	120	155	29,2
BH Steyr-Land	305	302	-1,0
BH Urfahr-Umgebung	279	312	11,8
BH Vöcklabruck	815	747	-8,3
BH Wels-Land	523	524	0,2

Bezirk	2011	2012	Veränderung %
Salzburg			
SPK Salzburg	2535	2337	-7,8
BH Hallein	294	378	28,6
BH Salzburg-Umgebung	784	824	5,1
BH St. Johann/Pongau	322	455	41,3
BH Tamsweg	51	51	0,0
BH Zell/See	365	375	2,7

Bezirk	2011	2012	Veränderung %
Steiermark			
SPK Graz	3421	3907	14,2
SPK Leoben	141	158	12,1
BH Bruck/Mur	451	363	-19,5
BH Deutschlandsberg	156	172	10,3
BH Feldbach	169	237	40,2
BH Fürstenfeld	157	133	-15,3
BH Graz-Umgebung	854	841	-1,5
BH Hartberg	240	248	3,3
BH Leibnitz	366	394	7,7
BH Leoben	122	122	0,0
BH Liezen	334	289	-13,5
BH Mürzzuschlag	188	186	-1,1
BH Murau	75	58	-22,7
BH Murtal	256	357	39,5
BH Radkersburg	78	134	71,8
BH Voitsberg	212	285	34,4
BH Weiz	304	268	-11,8

Bezirk	2011	2012	Veränderung %
Burgenland			
SPK Eisenstadt	203	201	-1,0
BH Eisenstadt-Umgebung	149	214	43,6
BH Güssing	74	100	35,1
BH Jennersdorf	103	47	-54,4
BH Mattersburg	151	178	17,9
BH Neusiedl/See	539	726	34,7
BH Oberpullendorf	64	137	114,1
BH Oberwart	212	196	-7,5

Bezirk	2011	2012	Veränderung %
Kärnten			
SPK Klagenfurt	1505	1740	15,6
SPK Villach	627	718	14,5
BH Feldkirchen	95	130	36,8
BH Hermagor	38	32	-15,8
BH Klagenfurt-Land	331	353	6,6
BH St. Veit/Glan	250	350	40,0
BH Spittal/Drau	217	277	27,6
BH Villach-Land	403	417	3,5
BH Völkermarkt	153	152	-0,7
BH Wolfsberg	379	375	-1,1

Bezirk	2011	2012	Veränderung %
Niederösterreich			
SPK St. Pölten	745	869	16,6
SPK Schwechat	513	560	9,2
SPK Wr. Neustadt	578	711	23,0
BH Amstetten	676	735	8,7
BH Baden	1306	1336	2,3
BH Bruck/Leitha	586	677	15,5
BH Gänserndorf	883	1081	22,4
BH Gmünd	203	193	-4,9
BH Hollabrunn	432	547	26,6
BH Horn	253	197	-22,1
BH Korneuburg	1000	867	-13,3
BH Krems	225	249	10,7
BH Lilienfeld	96	122	27,1
BH Melk	537	504	-6,1
BH Mistelbach	654	760	16,2
BH Mödling	2277	2184	-4,1
BH Neunkirchen	653	518	-20,7
BH St. Pölten	667	722	8,2
BH Scheibbs	137	165	20,4
BH Tulln	636	801	25,9
BH Waidhofen/Thaya	79	79	0,0
BH Wien-Umgebung	1353	1314	-2,9
BH Wiener Neustadt	531	512	-3,6
BH Zwettl	98	166	69,4
Mag. Krems	356	309	-13,2
Mag. Waidhofen/Ybbs	77	52	-32,5

Absolute Zahlen der Vergehen gegen fremdes Vermögen

Bezirk	2011	2012	Veränderung %
Tirol			
SPK Innsbruck	6670	6820	2,2
BH Inst	1777	1808	1,7
BH Innsbruck-Land	3596	3737	3,9
BH Kitzbühel	1804	2166	20,1
BH Kufstein	2732	2792	2,2
BH Landeck	2828	2666	-5,7
BH Lienz	970	988	1,9
BH Reutte	655	573	-12,5
BH Schwaz	2330	2844	22,1

Bezirk	2011	2012	Veränderung %
Vorarlberg			
BH Bludenz	1577	1663	5,5
BH Bregenz	3028	3359	10,9
BH Dornbirn	2101	2059	-2,0
BH Feldkirch	2204	1987	-9,4

Behörde	2011	2012	Veränderung %
SPK Innere Stadt	10125	10457	3,3
SPK Leopoldstadt	6694	6314	-5,7
SPK Landstrasse	4726	5066	7,2
SPK Wieden	2244	2136	-4,8
SPK Margareten	2194	2439	11,2
SPK Mariahilf	3208	3239	1,0
SPK Neubau	4710	4257	-9,6
SPK Josefstadt	2087	1854	-11,2
SPK Alsergrund	3956	3682	-6,9
SPK Favoriten	8386	8976	7,0
SPK Simmering	3984	4169	4,6
SPK Meidling	4384	4746	8,3
SPK Hietzing	1905	1904	-0,1
SPK Penzing	3420	3339	-2,4
SPK Schmelz	5620	5690	1,2
SPK Ottakring	4470	4466	-0,1
SPK Hernals	2288	2321	1,4
SPK Währing	1652	1664	0,7
SPK Döbling	2678	3021	12,8
SPK Brigittenau	3793	4081	7,6
SPK Floridsdorf	6073	6694	10,2
SPK Donaustadt	7336	7651	4,3
SPK Liesing	3231	3219	-0,4

Bezirk	2011	2012	Veränderung %
Oberösterreich			
SPK Linz	8788	8733	-0,6
SPK Steyr	1415	1540	8,8
SPK Wels	2728	2680	-1,8
BH Braunau	1500	1711	14,1
BH Eferding	396	376	-5,1
BH Freistadt	763	905	18,6
BH Gmunden	1899	1896	-0,2
BH Grieskirchen	819	983	20,0
BH Kirchdorf/Krems	968	757	-21,8
BH Linz-Land	3823	3697	-3,3
BH Perg	694	794	14,4
BH Ried/Imkreis	1028	1273	23,8
BH Rohrbach	487	544	11,7
BH Schärding	724	729	0,7
BH Steyr-Land	800	865	8,1
BH Urfahr-Umgebung	779	966	24,0
BH Vöcklabruck	2743	2675	-2,5
BH Wels-Land	1026	1052	2,5

Bezirk	2011	2012	Veränderung %
Salzburg			
SPK Salzburg	6653	7569	10,4
BH Hallein	899	846	-5,9
BH Salzburg-Umgebung	2178	2215	1,7
BH St. Johann/Pongau	1810	1854	2,4
BH Tamsweg	663	727	9,7
BH Zell/See	2461	2553	3,7

Bezirk	2011	2012	Veränderung %
Steiermark			
SPK Graz	11278	12610	11,8
SPK Leoben	896	948	5,8
BH Bruck/Mur	1549	1331	-14,1
BH Deutschlandsberg	912	868	-4,8
BH Feldbach	754	959	27,2
BH Fürstenfeld	521	557	6,9
BH Graz-Umgebung	2478	2599	4,9
BH Hartberg	739	831	12,4
BH Leibnitz	1379	1365	-1,0
BH Leoben	669	692	3,4
BH Liezen	1628	1702	4,5
BH Mürtzschlag	770	760	-1,3
BH Murau	386	495	28,2
BH Murtal	1433	1391	-2,9
BH Radkersburg	357	416	16,5
BH Voitsberg	942	856	-9,1
BH Weiz	1030	1164	13,0

Bezirk	2011	2012	Veränderung %
Burgenland			
SPK Eisenstadt	531	505	-4,9
BH Eisenstadt-Umgebung	481	610	26,8
BH Güssing	355	318	-10,4
BH Jennersdorf	262	249	-5,0
BH Mattersburg	437	475	8,7
BH Neusiedl/See	1872	1487	-20,6
BH Oberpullendorf	328	397	21,0
BH Oberwart	793	766	-3,4

Bezirk	2011	2012	Veränderung %
Kärnten			
SPK Klagenfurt	5075	5081	0,1
SPK Villach	2315	219	-8,5
BH Feldkirchen	533	484	-9,2
BH Hermagor	339	315	-7,1
BH Klagenfurt-Land	1214	1108	-8,7
BH St. Veit/Glan	1129	1166	3,3
BH Spittal/Drau	1354	1327	-2,0
BH Villach-Land	1139	1214	6,6
BH Völkermarkt	740	714	-3,5
BH Wolfsberg	1181	1083	-8,3

Bezirk	2011	2012	Veränderung %
Niederösterreich			
SPK St. Pölten	2318	2449	5,7
SPK Schwechat	1563	1805	14,0
SPK Wr. Neustadt	2015	2004	-0,5
BH Amstetten	1928	1995	3,5
BH Baden	3192	3139	-1,7
BH Bruck/Leitha	943	995	5,5
BH Gänsemdorf	1652	1720	4,1
BH Gmünd	564	577	2,3
BH Hollabrunn	994	998	0,4
BH Horn	562	529	-5,9
BH Korneuburg	1547	1675	8,3
BH Krems	603	632	4,8
BH Lilienfeld	416	477	14,7
BH Melk	1267	1196	-5,6
BH Mistelbach	1219	1308	7,3
BH Mödling	4084	3914	-4,2
BH Neunkirchen	1513	1547	2,2
BH St. Pölten	1431	1374	-4,0
BH Scheibbs	439	415	-5,5
BH Tulln	1309	1284	-1,9
BH Waidhofen/Thaya	343	320	-6,7
BH Wien-Umgebung	2146	2213	3,1
BH Wiener Neustadt	1049	1000	-4,7
BH Zwettl	388	434	11,9
Mag. Krems	1165	940	-19,3
Mag. Waidhofen/Ybbs	260	281	8,1

2.6.2 Häufigkeitszahlen

Strafbare Handlungen gegen fremdes Vermögen pro 100.000 Einwohner

Tabelle 28

Häufigkeitszahl	Jahr 2008	Jahr 2009	Jahr 2010	Jahr 2011	Jahr 2012	Veränderung in Prozent
Burgenland	2.279,2	2.261,7	2.053,9	2.304,8	2.314,8	0,4%
Kärnten	3.662,8	3.710,4	3.493,4	3.402,2	3.432,5	0,9%
Niederösterreich	3.395,4	3.511,7	2.990,1	3.135,9	3.186,5	1,6%
Oberösterreich	3.474,3	3.324,1	2.941,6	3.015,1	3.091,5	2,5%
Salzburg	4.262,2	4.212,0	3.536,8	3.621,3	3.788,9	4,6%
Steiermark	3.348,4	3.279,8	2.925,6	2.914,7	3.111,5	6,8%
Tirol	4.520,9	4.292,6	3.875,8	3.921,1	4.029,9	2,8%
Vorarlberg	3.462,9	3.661,9	3.234,0	3.078,6	3.070,1	-0,3%
Wien	9.901,8	10.637,5	9.252,7	8.536,1	8.561,6	0,3%
Österreich	4.842,7	4.970,4	4.361,6	4.265,8	4.349,6	2,0%

2.6.3 Aufklärungsquote

Strafbare Handlungen gegen fremdes Vermögen

Tabelle 29

Aufklärungsquote	Jahr 2008	Jahr 2009	Jahr 2010	Jahr 2011	Jahr 2012	Veränderung in %punkten
Burgenland	31,0%	30,9%	33,5%	38,6%	30,9%	-7,7
Kärnten	25,5%	26,8%	25,1%	27,8%	28,9%	1,1
Niederösterreich	23,1%	26,1%	25,2%	25,3%	23,5%	-1,8
Oberösterreich	28,4%	30,4%	28,4%	28,2%	26,9%	-1,3
Salzburg	22,5%	25,5%	24,2%	25,7%	25,1%	-0,6
Steiermark	25,2%	25,3%	26,8%	27,5%	26,3%	-1,2
Tirol	25,1%	27,0%	29,4%	29,0%	29,9%	1,0
Vorarlberg	34,0%	34,7%	35,4%	37,6%	36,7%	-0,9
Wien	15,8%	18,8%	18,2%	19,8%	20,0%	0,2
Österreich	21,7%	23,8%	23,4%	24,7%	24,2%	-0,5

Tabelle 30

Aufklärungsquote	Jahr 2008 Verbrechen	Jahr 2009 Verbrechen	Jahr 2010 Verbrechen	Jahr 2011 Verbrechen	Jahr 2012 Verbrechen	Veränderung in %punkten
Burgenland	33,8%	34,3%	35,5%	32,8%	31,8%	-1,0
Kärnten	21,5%	21,5%	20,0%	19,3%	24,0%	4,7
Niederösterreich	14,5%	17,0%	15,3%	16,8%	15,8%	-1,0
Oberösterreich	21,1%	20,3%	19,0%	20,3%	17,1%	-3,2
Salzburg	17,8%	19,7%	17,8%	21,9%	21,0%	-0,9
Steiermark	19,1%	16,7%	19,6%	19,4%	18,2%	-1,2
Tirol	24,1%	27,1%	27,4%	26,8%	27,8%	1,0
Vorarlberg	25,8%	27,7%	24,9%	29,3%	25,4%	-3,9
Wien	10,4%	10,4%	13,5%	14,7%	12,0%	-2,7
Österreich	14,9%	15,2%	16,4%	17,7%	16,0%	-1,7

Tabelle 31

Aufklärungsquote	Jahr 2008 Vergehen	Jahr 2009 Vergehen	Jahr 2010 Vergehen	Jahr 2011 Vergehen	Jahr 2012 Vergehen	Veränderung in %punkten
Burgenland	30,1%	29,7%	32,9%	40,4%	30,6%	-9,8
Kärnten	26,5%	28,2%	26,6%	30,0%	30,4%	0,4
Niederösterreich	27,3%	30,4%	29,2%	29,0%	27,0%	-2,0
Oberösterreich	31,0%	33,7%	31,6%	31,0%	30,4%	-0,6
Salzburg	23,9%	27,3%	26,0%	26,8%	26,2%	-0,6
Steiermark	26,9%	28,0%	28,6%	29,7%	28,6%	-1,2
Tirol	25,3%	26,9%	29,8%	29,4%	30,3%	0,9
Vorarlberg	36,2%	37,0%	38,6%	39,9%	39,6%	-0,3
Wien	18,8%	23,3%	20,5%	22,2%	23,7%	1,5
Österreich	24,5%	27,3%	26,1%	27,3%	27,3%	0,0

2.6.4 Ermittelte Tatverdächtige

Ermittelte Tatverdächtige – absolute Zahlen und Prozent

Tabelle 32

Strafbare Handlungen gg fremdes Vermögen	Jahr 2008	Jahr 2009	Jahr 2010	Jahr 2011	Jahr 2012	Veränderung in Prozent
14 - unter 18 Jahre	21.343	18.596	16.520	15.181	13.640	-10,2%
18 - unter 21 Jahre	11.182	12.255	10.564	11.335	10.526	-7,1%
21 - unter 25 Jahre	11.405	12.044	11.875	12.477	12.631	1,2%
25 - unter 40 Jahre	26.933	29.966	29.601	32.376	31.264	-3,4%
40 und älter	22.042	24.065	25.344	28.509	29.826	4,6%
Gesamt	92.905	96.926	93.904	99.878	97.887	-2,0%

Strafbare Handlungen gg fremdes Vermögen	Jahr 2008	Jahr 2009	Jahr 2010	Jahr 2011	Jahr 2012	Veränderung in %punkten
14 - unter 18 Jahre	23,0%	19,2%	17,6%	15,2%	13,9%	-1,3
18 - unter 21 Jahre	12,0%	12,6%	11,2%	11,3%	10,8%	-0,6
21 - unter 25 Jahre	12,3%	12,4%	12,6%	12,5%	12,9%	0,4
25 - unter 40 Jahre	29,0%	30,9%	31,5%	32,4%	31,9%	-0,5
40 und älter	23,7%	24,8%	27,0%	28,5%	30,5%	1,9
Gesamt	100%	100%	100%	100%	100%	0,0

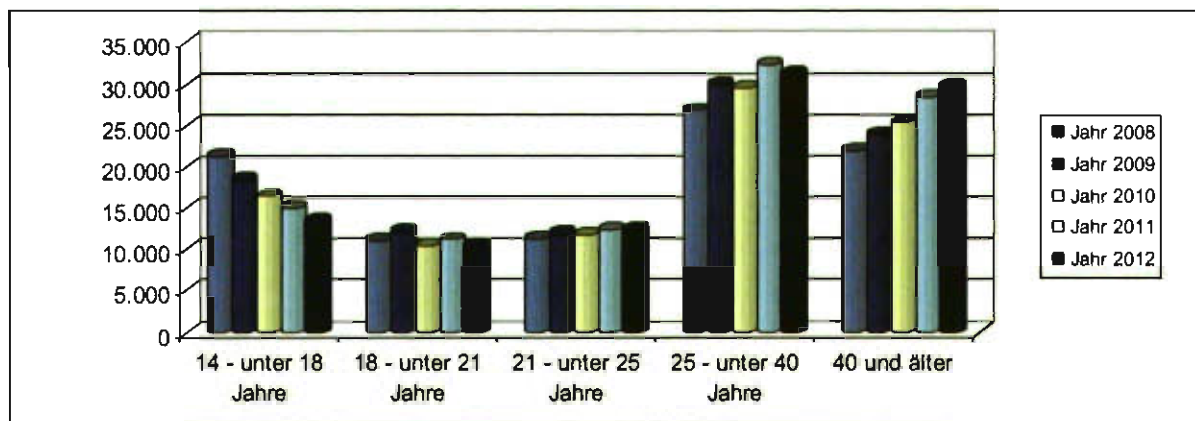

Ermittelte Tatverdächtige – absolute Zahlen und Prozent

Tabelle 33

davon Verbrechen	Jahr 2008	Jahr 2009	Jahr 2010	Jahr 2011	Jahr 2012	Veränderung in Prozent
14 - unter 18 Jahre	6.758	5.110	5.004	3.849	3.502	-9,0%
18 - unter 21 Jahre	3.228	3.781	2.828	2.977	2.863	-3,8%
21 - unter 25 Jahre	3.220	3.407	3.522	3.433	3.307	-3,7%
25 - unter 40 Jahre	6.809	8.250	8.034	9.511	7.959	-16,3%
40 und älter	3.323	3.888	4.125	4.704	4.762	1,2%
Gesamt	23.338	24.436	23.513	24.474	22.393	-8,5%

davon Verbrechen	Jahr 2008	Jahr 2009	Jahr 2010	Jahr 2011	Jahr 2012	Veränderung in %punkten
14 - unter 18 Jahre	29,0%	20,9%	21,3%	15,7%	15,6%	-0,1
18 - unter 21 Jahre	13,8%	15,5%	12,0%	12,2%	12,8%	0,6
21 - unter 25 Jahre	13,8%	13,9%	15,0%	14,0%	14,8%	0,7
25 - unter 40 Jahre	29,2%	33,8%	34,2%	38,9%	35,5%	-3,3
40 und älter	14,2%	15,9%	17,5%	19,2%	21,3%	2,0
Gesamt	100%	100%	100%	100%	100%	0,0

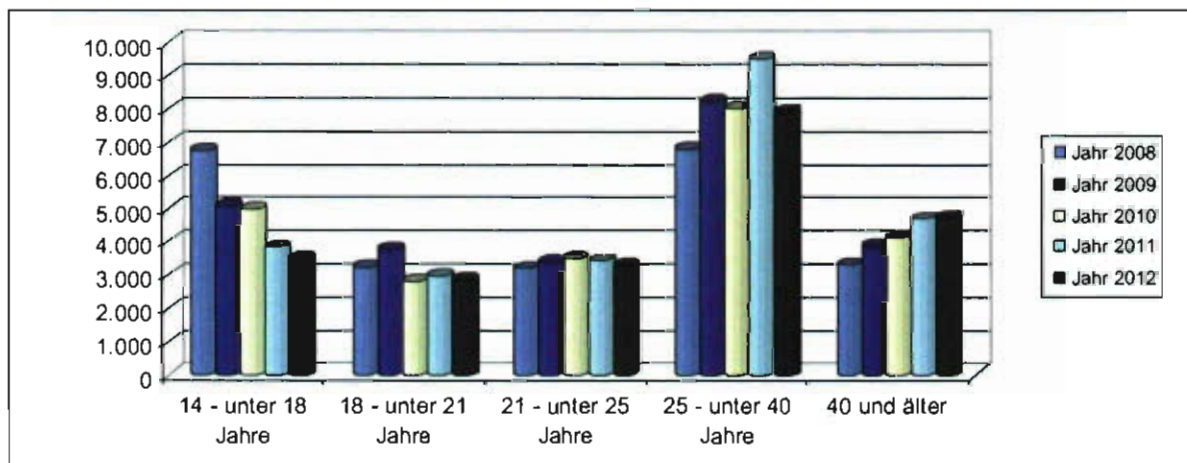

Ermittelte Tatverdächtige – absolute Zahlen und Prozent

Tabelle 34

davon Vergehen	Jahr 2008	Jahr 2009	Jahr 2010	Jahr 2011	Jahr 2012	Veränderung in Prozent
14 - unter 18 Jahre	14.585	13.486	11.516	11.332	10.138	-10,5%
18 - unter 21 Jahre	7.954	8.474	7.736	8.358	7.663	-8,3%
21 - unter 25 Jahre	8.185	8.637	8.353	9.044	9.324	3,1%
25 - unter 40 Jahre	20.124	21.716	21.567	22.865	23.305	1,9%
40 und älter	18.719	20.177	21.219	23.805	25.064	5,3%
Gesamt	69.567	72.490	70.391	75.404	75.494	0,1%

davon Vergehen	Jahr 2008	Jahr 2009	Jahr 2010	Jahr 2011	Jahr 2012	Veränderung in %punkten
14 - unter 18 Jahre	21,0%	18,6%	16,4%	15,0%	13,4%	-1,6
18 - unter 21 Jahre	11,4%	11,7%	11,0%	11,1%	10,2%	-0,9
21 - unter 25 Jahre	11,8%	11,9%	11,9%	12,0%	12,4%	0,4
25 - unter 40 Jahre	28,9%	30,0%	30,6%	30,3%	30,9%	0,5
40 und älter	26,9%	27,8%	30,1%	31,6%	33,2%	1,6
Gesamt	100%	100%	100%	100%	100%	0,0

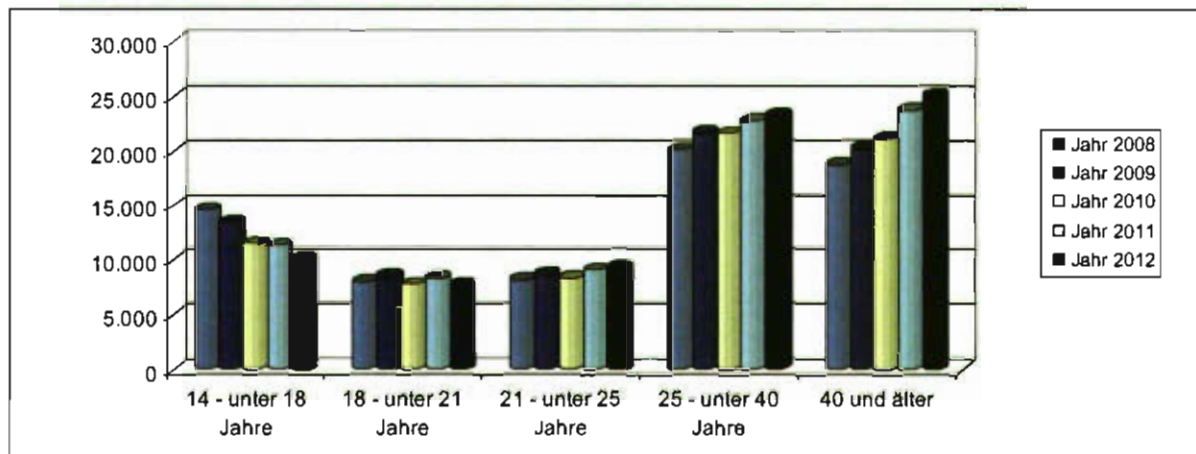

Bei Betrachtung der nächsten Tabelle ist festzustellen, dass die einzelnen Verbrechenstatbestände gegen fremdes Vermögen sehr unterschiedliche Aufklärungsquoten aufweisen. Die Hauptursache besteht darin, dass bei vielen Verbrechen meist in irgendeiner Weise Anknüpfungspunkte für die Tätersausforschung durch den Geschädigten gefunden werden können, während insbesondere bei den Einbruchsdiebstählen die Tatverdächtigen nicht sichtbar in Erscheinung treten, wodurch der Aufklärungserfolg wesentlich beeinflusst wird.

Zu den Aufklärungsquoten des qualifizierten Diebstahls ist vorerst auszuführen, dass das Verbrechen des qualifizierten Diebstahls sich aus folgenden Delikten zusammensetzt:

1. Bewaffneter Diebstahl
2. Gewerbsmäßiger Diebstahl
3. Begehung des Diebstahls im Rahmen einer kriminellen Vereinigung

Die Qualifikation als bewaffneter oder gewerbsmäßiger Diebstahl bzw als Begehung des Diebstahls im Rahmen einer kriminellen Vereinigung kann in der Regel erst bei Klärung des Diebstahls erfolgen, wodurch sich auch die auffallend hohen Aufklärungsquoten erklären lassen.

Bei Klärung einer größeren Serie von Diebstählen obiger Kategorien, welche im Vorjahr oder zu einem noch früheren Zeitpunkt begangen und zum damaligen Zeitpunkt bereits als angezeigte strafbare Handlungen anderer strafrechtlicher Qualifikation für den Kriminalitätsbericht gemeldet wurden, kann es zu einer rechnerischen Überhöhung der Aufklärungsquoten des Verbrechens des qualifizierten Diebstahls kommen.

Verbrechen gegen fremdes Vermögen

Tabelle 35

Jahr 2012	Angezeigte Fälle	Häufigkeitszahl	geklärt	Aufklärungsquote
§ 126 StGB - Schwere Sachbeschädigung	19	0,23	8	42,1%
§ 126a StGB - Datenbeschädigung	6	0,07	5	83,3%
§ 126b StGB - Störung der Funktionsfähigkeit eines Computersystems	57	0,68	1	1,8%
§ 128 StGB - Schwere Diebstahl	90	1,07	33	36,7%
§ 129 StGB - Diebstahl durch Einbruch oder mit Waffen	85.238	1.012,22	8.094	9,5%
§ 130 StGB - Gewerbsmäßiger Diebstahl und Diebstahl im Rahmen einer kriminellen Vereinigung	4.908	58,28	3.274	66,7%
§ 131 StGB - Räuberischer Diebstahl	513	6,09	287	55,9%
§ 133 StGB - Veruntreuung	117	1,39	113	96,6%
§ 134 StGB - Unterschlagung	3	0,04	2	66,7%
§ 135 StGB - Dauernde Sachentziehung	2	0,02	1	50,0%
§ 140 StGB - Gewaltanwendung eines Wilderers	1	0,01	-	0,0%
§ 142 StGB - Raub	2.420	28,74	771	31,9%
§ 143 StGB - Schwere Raub	1.159	13,76	382	33,0%
§ 144 StGB - Erpressung	350	4,16	250	71,4%
§ 145 StGB - Schwere Erpressung	103	1,22	81	78,6%
§ 147 StGB - Schwere Betrug	465	5,52	402	86,5%
§ 148 StGB - Gewerbsmäßiger Betrug	3.343	39,70	1.751	52,4%
§ 148a StGB - Betrügerischer Datenverarbeitungsmissbrauch	6	0,07	1	16,7%
§ 153 StGB - Untreue - Verbrechen	87	1,03	79	90,8%
§ 153b StGB - Förderungsmisbrauch	3	0,04	3	100,0%
§ 153d StGB - Betrügerisches Vorenthalten von Sozialversicherungsbeiträgen und Zuschlägen nach dem Bauarbeiter-Urlaubs- und Abfertigungsgesetz	12	0,14	12	100,0%
§ 154 StGB - Geldwucher	2	0,02	2	100,0%
§ 155 StGB - Sachwucher	9	0,11	6	66,7%
§ 156 StGB - Betrügerische Krida	243	2,89	236	97,1%
§ 157 StGB - Schädigung fremder Gläubiger	3	0,04	3	100,0%
§ 164 StGB - Hehlerei - Verbrechen	39	0,46	39	100,0%
§ 165 StGB - Geldwäscherei - Verbrechen	97	1,15	88	90,7%

Verbrechen gegen fremdes Vermögen

Tabelle 36

Angezeigte Fälle	Jahr 2008	Jahr 2009	Jahr 2010	Jahr 2011	Jahr 2012	Veränderung in Prozent
§ 126 StGB - Schwere Sachbeschädigung	76	42	69	26	19	-26,9%
§ 126a StGB - Datenbeschädigung	1	1	4	2	6	200,0%
§ 126b StGB - Störung der Funktionsfähigkeit eines Computersystems	-	-	14	13	57	338,5%
§ 128 StGB - Schwerer Diebstahl	134	134	122	115	90	-21,7%
§ 129 StGB - Diebstahl durch Einbruch oder mit Waffen	104.296	107.407	88.508	84.277	85.238	1,1%
§ 130 StGB - Gewerbsmäßiger Diebstahl und Diebstahl im Rahmen einer kriminellen Vereinigung	4.729	4.693	4.327	4.370	4.908	12,3%
§ 131 StGB - Räuberischer Diebstahl	557	536	496	450	513	14,0%
§ 132 StGB - Entziehung von Energie	1	3	7	-	-	---
§ 133 StGB - Veruntreuung	226	101	103	115	117	1,7%
§ 134 StGB - Unterschlagung	6	15	6	7	3	-57,1%
§ 135 StGB - Dauernde Sachentziehung	-	8	1	3	2	-33,3%
§ 140 StGB - Gewaltanwendung eines Wilderers	-	1	2	1	1	0,0%
§ 142 StGB - Raub	2.939	2.705	2.688	2.504	2.420	-3,4%
§ 143 StGB - Schwerer Raub	1.290	1.336	1.126	1.112	1.159	4,2%
§ 144 StGB - Erpressung	255	240	288	267	350	31,1%
§ 145 StGB - Schwere Erpressung	61	84	105	121	103	-14,9%
§ 147 StGB - Schwerer Betrug	409	725	378	440	465	5,7%
§ 148 StGB - Gewerbsmäßiger Betrug	2.304	2.481	2.007	2.859	3.343	16,9%
§ 148a StGB - Betrügerischer Datenverarbeitungsmissbrauch	5	18	32	12	6	-50,0%
§ 153 StGB - Untreue	81	90	96	97	87	-10,3%
§ 153b StGB - Förderungsmisbrauch	3	1	2	3	3	0,0%
§ 153d StGB - Betrügerisches Vorenthalten von Sozialversicherungsbeiträgen und Zuschlägen nach dem Bauarbeiter-Urlaubs- und Abfertigungsgesetz	23	15	18	164	12	-92,7%
§ 154 StGB - Geldwucher	-	1	1	-	2	---
§ 155 StGB - Sachwucher	2	2	-	7	9	28,6%
§ 156 StGB - Betrügerische Krida	181	145	206	283	243	-14,1%
§ 157 StGB - Schädigung fremder Gläubiger	5	5	4	5	3	-40,0%
§ 164 StGB - Hehlerei	68	61	81	59	39	-33,9%
§ 165 StGB - Geldwäscherei	78	68	58	80	97	21,3%

2.6.5 Formen des Einbruchsdiebstahls, Diebstahls, Betruges und Raubes

Einbruchsdiebstahl

Tabelle 37

Jahr 2012	Angezeigte Fälle	Häufigkeitszahl	geklärt	Aufklärungsquote
ED in Geldinstitute	34	0,40	11	32,4%
ED in Apotheken oder Ordinationen	300	3,56	68	22,7%
ED in andere Büro- und Geschäftsräume	7.672	91,11	1.141	14,9%
ED in Gaststätten und Beherbergungsbetriebe	3.777	44,85	605	16,0%
ED in Werkstätten, Fabriks- und gewerbliche Lagerräume	2.265	26,90	438	19,3%
ED auf Baustellen oder Lagerplätzen	2.982	35,41	356	11,9%
ED in Wohnungen	9.059	107,58	639	7,1%
ED in bewohnte Einfamilienhäuser	4.992	59,28	399	8,0%
ED in nicht bewohnte Einfamilienhäuser	1.428	16,96	236	16,5%
ED in vom Wohnraum getrennte Nebenräume	6.106	72,51	565	9,3%
ED in Tresore	580	6,89	154	26,6%
ED in Automaten	1.463	17,37	226	15,4%

Tabelle 38

Angezeigte Fälle	Jahr 2008	Jahr 2009	Jahr 2010	Jahr 2011	Jahr 2012	Veränderung in %
ED in Geldinstitute	62	69	59	52	34	-34,6%
ED in Apotheken oder Ordinationen	565	595	403	359	300	-16,4%
ED in andere Büro- und Geschäftsräume	15.794	15.518	9.018	7.647	7.672	0,3%
ED in Gaststätten und Beherbergungsbetriebe	5.203	5.423	4.448	4.065	3.777	-7,1%
ED in Werkstätten, Fabriks- und gewerbliche Lagerräume	2.778	2.722	2.255	2.174	2.265	4,2%
ED auf Baustellen oder Lagerplätzen	3.010	2.686	2.776	3.055	2.982	-2,4%
ED in Wohnungen	11.553	12.259	10.063	9.837	9.059	-7,9%
ED in bewohnte Einfamilienhäuser	5.627	7.459	4.583	4.481	4.992	11,4%
ED in nicht bewohnte Einfamilienhäuser	1.468	1.530	1.101	1.298	1.428	10,0%
ED in vom Wohnraum getrennte Nebenräume	7.530	9.369	5.719	5.544	6.106	10,1%
ED in Tresore	0	-	644	523	580	10,9%
ED in Automaten	2.495	2.952	2.103	1.720	1.463	-14,9%

Tabelle 39

Aufklärungsquote	Jahr 2008	Jahr 2009	Jahr 2010	Jahr 2011	Jahr 2012	Veränderung in %punkten
ED in Geldinstitute	22,6%	18,8%	22,0%	26,9%	32,4%	5,4
ED in Apotheken oder Ordinationen	13,8%	9,2%	12,9%	18,7%	22,7%	4,0
ED in andere Büro- und Geschäftsräume	16,4%	19,0%	13,9%	18,6%	14,9%	-3,7
ED in Gaststätten und Beherbergungsbetriebe	21,4%	21,7%	17,4%	17,5%	16,0%	-1,4
ED in Werkstätten, Fabriks- und gewerbliche Lagerräume	17,4%	16,6%	13,9%	16,5%	19,3%	2,9
ED auf Baustellen oder Lagerplätzen	11,7%	15,0%	8,5%	12,9%	11,9%	-1,0
ED in Wohnungen	6,2%	5,4%	7,3%	7,5%	7,1%	-0,4
ED in bewohnte Einfamilienhäuser	7,0%	9,1%	11,7%	10,6%	8,0%	-2,6
ED in nicht bewohnte Einfamilienhäuser	18,3%	17,2%	14,4%	13,4%	16,5%	3,1
ED in vom Wohnraum getrennte Nebenräume	8,7%	6,4%	8,4%	12,1%	9,3%	-2,8
ED in Tresore	---	---	21,1%	19,3%	26,6%	7,2
ED in Automaten	17,8%	16,3%	20,7%	20,8%	15,4%	-5,3

Diebstahl von / Einbruchdiebstahl in

Tabelle 40

Jahr 2012	Angezeigte Fälle	Häufigkeitszahl	geklärt	Aufklärungsquote
Ladendiebstahl	15.813	187,78	12.853	81,3%
Diebstahl am Arbeitgeber	1.780	21,14	1.304	73,3%
Diebstahl durch Manipulation von (Kassen-)Automaten	551	6,54	325	59,0%
Diebstahl durch Manipulation von Spielautomaten	12	0,14	6	50,0%
Diebstahl von Handkassen	882	10,47	145	16,4%
Diebstahl von Tresoren	251	2,98	38	15,1%
Diebstahl von Geldausgabeautomaten inkl. Bankomaten	295	3,50	93	31,5%
Diebstahl von Hard- und Software	3.098	36,79	464	15,0%
Diebstahl von Kulturgut	163	1,94	26	16,0%
Diebstahl von Metall (Nutzmetall, Formstahl, Altmetall, Metallschrott)	1.691	20,08	378	22,4%
Diebstahl von Schusswaffen und Munition	66	0,78	14	21,2%
Diebstahl von Sprengmitteln	7	0,08	1	14,3%
Diebstahl von Suchtgiften und Medikamenten	128	1,52	52	40,6%
Diebstahl von Wintersportgeräten	5.167	61,36	95	1,8%
Bereicherung durch entfremdete Geldausgabe-, Kredit- oder Tankkarten	787	9,35	299	38,0%

Tabelle 41

Angezeigte Fälle	Jahr 2008	Jahr 2009	Jahr 2010	Jahr 2011	Jahr 2012	Veränderung in %
Ladendiebstahl	22.397	22.144	14.977	14.210	15.813	11,3%
Diebstahl am Arbeitgeber	5.805	4.732	1.823	1.768	1.780	0,7%
Diebstahl durch Manipulation von (Kassen-)Automaten	136	33	308	340	551	62,1%
Diebstahl durch Manipulation von Spielautomaten	1	2	11	10	12	20,0%
Diebstahl von Handkassen	1.317	1.127	1.194	1.080	882	-18,3%
Diebstahl von Tresoren	988	1.006	288	310	251	-19,0%
Diebstahl von Geldausgabeautomaten inkl. Bankomaten	664	772	492	381	295	-22,6%
Diebstahl von Hard- und Software	1.032	1.050	2.434	2.861	3.098	8,3%
Diebstahl von Kulturgut	119	133	150	165	163	-1,2%
Diebstahl von Metall (Nutzmetall, Formstahl, Altmetall, Metallschrott)	1.147	443	1.269	1.569	1.691	7,8%
Diebstahl von Schusswaffen und Munition	34	35	58	77	66	-14,3%
Diebstahl von Sprengmitteln	4	2	10	-	7	---
Diebstahl von Suchtgiften und Medikamenten	99	105	135	137	128	-6,6%
Diebstahl von Wintersportgeräten	5.053	5.414	5.776	5.406	5.167	-4,4%
Bereicherung durch entfremdete Geldausgabe-, Kredit- oder Tankkarten	6.128	6.534	935	715	787	10,1%

Tabelle 42

Aufklärungsquote	Jahr 2008	Jahr 2009	Jahr 2010	Jahr 2011	Jahr 2012	Veränderung in %punkten
Ladendiebstahl	78,5%	78,5%	79,8%	78,9%	81,3%	2,4
Diebstahl am Arbeitgeber	34,2%	36,2%	67,2%	71,3%	73,3%	2,0
Diebstahl durch Manipulation von (Kassen-)Automaten	59,6%	27,3%	26,9%	41,2%	59,0%	17,8
Diebstahl durch Manipulation von Spielautomaten	0,0%	0,0%	45,5%	40,0%	50,0%	10,0
Diebstahl von Handkassen	41,0%	33,1%	19,8%	16,1%	16,4%	0,3
Diebstahl von Tresoren	15,8%	21,5%	18,1%	16,5%	15,1%	-1,3
Diebstahl von Geldausgabeautomaten inkl. Bankomaten	33,6%	37,0%	25,2%	29,7%	31,5%	1,9
Diebstahl von Hard- und Software	15,1%	15,9%	19,2%	18,3%	15,0%	-3,3
Diebstahl von Kulturgut	5,9%	9,0%	14,0%	24,8%	16,0%	-8,9
Diebstahl von Metall (Nutzmetall, Formstahl, Altmetall, Metallschrott)	27,7%	25,5%	17,3%	23,1%	22,4%	-0,8
Diebstahl von Schusswaffen und Munition	32,4%	31,4%	25,9%	31,2%	21,2%	-10,0
Diebstahl von Sprengmitteln	25,0%	0,0%	40,0%	---	14,3%	---
Diebstahl von Suchtgiften und Medikamenten	37,4%	41,0%	57,8%	51,1%	40,6%	-10,5
Diebstahl von Wintersportgeräten	1,0%	1,2%	1,7%	3,8%	1,8%	-2,0
Bereicherung durch entfremdete Geldausgabe-, Kredit- oder Tankkarten	19,9%	22,9%	42,5%	35,0%	38,0%	3,0

Diebstahl und Entwendung

Tabelle 43

Jahr 2012	Angezeigte Fälle	Häufigkeitszahl	geklärt	Aufklärungsquote
Taschen-/Trickdiebstahl in öffentlichen Verkehrsmitteln	7.693	91,36	200	2,6%
Taschen-/Trickdiebstahl an anderen öffentlichen Orten	16.394	194,68	833	5,1%
Taschen-/Trickdiebstahl in Geschäften	9.434	112,03	635	6,7%
Taschen-/Trickdiebstahl in Wohnobjekten	1.891	22,46	453	24,0%

Tabelle 44

Angezeigte Fälle	Jahr 2008	Jahr 2009	Jahr 2010	Jahr 2011	Jahr 2012	Veränderung in %
Taschen-/Trickdiebstahl in öffentlichen Verkehrsmitteln	12.773	12.364	10.228	9.122	7.693	-15,7%
Taschen-/Trickdiebstahl an anderen öffentlichen Orten	11.489	10.752	19.254	16.426	16.394	-0,2%
Taschen-/Trickdiebstahl in Geschäften	11.800	12.277	13.008	9.738	9.434	-3,1%
Taschen-/Trickdiebstahl in Wohnobjekten	491	571	1.967	1.794	1.891	5,4%

Tabelle 45

Aufklärungsquote	Jahr 2008	Jahr 2009	Jahr 2010	Jahr 2011	Jahr 2012	Veränderung in %punkten
Taschen-/Trickdiebstahl in öffentlichen Verkehrsmitteln	1,8%	2,2%	1,7%	3,1%	2,6%	-0,5
Taschen-/Trickdiebstahl an anderen öffentlichen Orten	3,7%	4,6%	5,6%	5,8%	5,1%	-0,7
Taschen-/Trickdiebstahl in Geschäften	3,5%	3,6%	7,0%	7,8%	6,7%	-1,1
Taschen-/Trickdiebstahl in Wohnobjekten	26,1%	15,1%	22,3%	19,6%	24,0%	4,3

Betrug

Tabelle 46

Jahr 2012	Angezeigte Fälle	Häufigkeitszahl	geklärt	Aufklärungsquote
Betrug durch Gründung von Scheinfirmen	138	1,64	81	58,7%
Bilanzbetrug	26	0,31	26	100,0%
Subventionsbetrug	17	0,20	16	94,1%
Anlagebetrug	124	1,47	101	81,5%
Versicherungsbetrug	227	2,70	216	95,2%
Waren-Bestellbetrug	1.916	22,75	1.685	87,9%
Waren-Lieferbetrug	1.248	14,82	1.012	81,1%
Betrug bei Internetauktionen	1.549	18,39	819	52,9%
sonstiger Betrug durch Missbrauch des Internets	5.070	60,21	927	18,3%
Darlehensbetrug	1.224	14,54	1.119	91,4%
Einmietbetrug	963	11,44	888	92,2%
Zechbetrug	1.665	19,77	1.427	85,7%
Betrug an Spielern durch Spielautomaten	7	0,08	5	71,4%
Betrug durch Manipulation von Kassenautomaten	36	0,43	16	44,4%
Betrug mit/durch Geldausgabekarten	192	2,28	61	31,8%
Betrug mit/durch Kreditkarten	957	11,36	357	37,3%
Betrug mit/durch Mobiltelefone	1.172	13,92	659	56,2%

Tabelle 47

Angezeigte Fälle	Jahr 2008	Jahr 2009	Jahr 2010	Jahr 2011	Jahr 2012	Veränderung in %
Betrug durch Gründung von Scheinfirmen	130	112	106	187	138	-26,2%
Bilanzbetrug	27	33	29	32	26	-18,8%
Subventionsbetrug	30	36	31	101	17	-83,2%
Anlagebetrug	164	256	1.273	210	124	-41,0%
Versicherungsbetrug	422	326	235	267	227	-15,0%
Waren-Bestellbetrug	3.269	2.843	2.095	2.098	1.916	-8,7%
Waren-Lieferbetrug	1.807	1.953	1.169	1.171	1.248	6,6%
Betrug bei Internetauktionen	2.206	8.858	1.874	1.408	1.549	10,0%
sonstiger Betrug durch Missbrauch des Internets	14	38	1.490	2.033	5.070	149,4%
Darlehensbetrug	1.088	1.240	815	1.264	1.224	-3,2%
Einmietbetrug	1.411	1.523	1.155	1.173	963	-17,9%
Zechbetrug	1.512	1.843	1.591	1.584	1.665	5,1%
Betrug an Spielern durch Spielautomaten	13	14	11	21	7	-66,7%
Betrug durch Manipulation von Kassenautomaten	149	388	22	23	36	56,5%
Betrug mit/durch Geldausgabekarten	376	369	207	211	192	-9,0%
Betrug mit/durch Kreditkarten	740	928	667	1.117	957	-14,3%
Betrug mit/durch Mobiltelefone	868	1.393	790	1.153	1.172	1,6%

Tabelle 48

Aufklärungsquote	Jahr 2008	Jahr 2009	Jahr 2010	Jahr 2011	Jahr 2012	Veränderung in %punkten
Betrug durch Gründung von Scheinfirmen	90,0%	83,0%	71,7%	86,1%	58,7%	-27,4
Bilanzbetrug	96,3%	100,0%	89,7%	93,8%	100,0%	6,3
Subventionsbetrug	93,3%	91,7%	93,5%	99,0%	94,1%	-4,9
Anlagebetrug	92,7%	93,8%	98,3%	84,8%	81,5%	-3,3
Versicherungsbetrug	92,9%	91,1%	92,3%	96,3%	95,2%	-1,1
Waren-Bestellbetrug	91,2%	92,0%	84,5%	90,2%	87,9%	-2,3
Waren-Lieferbetrug	90,9%	87,3%	84,4%	82,0%	81,1%	-0,9
Betrug bei Internetauktionen	72,5%	92,3%	65,0%	54,8%	52,9%	-2,0
sonstiger Betrug durch Missbrauch des Internets	28,6%	73,7%	41,5%	46,9%	18,3%	-28,6
Darlehensbetrug	93,3%	89,8%	92,6%	89,0%	91,4%	2,4
Einmietbetrug	92,8%	93,1%	88,6%	93,2%	92,2%	-1,0
Zechbetrug	85,8%	84,0%	84,6%	84,7%	85,7%	1,0
Betrug an Spielern durch Spielautomaten	46,2%	71,4%	54,5%	71,4%	71,4%	0,0
Betrug durch Manipulation von Kassenautomaten	95,3%	98,7%	81,8%	56,5%	44,4%	-12,1
Betrug mit/durch Geldausgabekarten	74,5%	67,8%	79,7%	75,4%	31,8%	-43,6
Betrug mit/durch Kreditkarten	55,4%	48,1%	39,4%	47,7%	37,3%	-10,4
Betrug mit/durch Mobiltelefone	86,5%	81,7%	77,0%	71,2%	56,2%	-15,0

Raub

Tabelle 49

Jahr 2012	Angezeigte Fälle	Häufigkeitszahl	geklärt	Aufklärungsquote
Raub in Geldinstituten und Postämtern	94	1,12	43	45,7%
Raub in Juwelier- und Uhrengeschäften	30	0,36	16	53,3%
Raub in Tankstellen	98	1,16	39	39,8%
Raub in Trafiken	80	0,95	26	32,5%
Raub in Wettbüros	79	0,94	35	44,3%
Raub in anderen Geschäftslokalen	225	2,67	63	28,0%
Raub in Wohnungen	154	1,83	97	63,0%
Raub in öffentlichen Verkehrsmitteln	61	0,72	27	44,3%
Raub auf offener Straße	1.454	17,27	388	26,7%
Raub bei Geld- oder Werttransporten	12	0,14	4	33,3%
Raub an Taxifahrern	58	0,69	33	56,9%
Raub von Mobiltelefonen	521	6,19	129	24,8%
Handtaschenraub	452	5,37	87	19,2%

Tabelle 50

Angezeigte Fälle	Jahr 2008	Jahr 2009	Jahr 2010	Jahr 2011	Jahr 2012	Veränderung in %
Raub in Geldinstituten und Postämtern	131	110	97	81	94	16,0%
Raub in Juwelier- und Uhrengeschäften	15	22	16	19	30	57,9%
Raub in Tankstellen	68	86	103	58	98	69,0%
Raub in Trafiken	99	150	56	51	80	56,9%
Raub in Wettbüros	79	62	66	65	79	21,5%
Raub in anderen Geschäftslokalen	330	268	252	196	225	14,8%
Raub in Wohnungen	172	196	134	173	154	-11,0%
Raub in öffentlichen Verkehrsmitteln	68	80	62	57	61	7,0%
Raub auf offener Straße	2.368	2343	1532	1575	1454	-7,7%
Raub bei Geld- oder Werttransporten	24	9	6	4	12	200,0%
Raub an Taxifahrern	37	51	42	48	58	20,8%
Raub von Mobiltelefonen	730	519	530	585	521	-10,9%
Handtaschenraub	286	259	600	535	452	-15,5%

Tabelle 51

Aufklärungsquote	Jahr 2008	Jahr 2009	Jahr 2010	Jahr 2011	Jahr 2012	Veränderung in %punkten
Raub in Geldinstituten und Postämtern	51,9%	51,8%	58,8%	61,7%	45,7%	-16,0
Raub in Juwelier- und Uhrengeschäften	53,3%	45,5%	56,3%	47,4%	53,3%	6,0
Raub in Tankstellen	58,8%	47,7%	58,3%	36,2%	39,8%	3,6
Raub in Trafiken	39,4%	37,3%	39,3%	51,0%	32,5%	-18,5
Raub in Wettbüros	35,4%	30,6%	50,0%	44,6%	44,3%	-0,3
Raub in anderen Geschäftslokalen	31,5%	30,2%	31,7%	34,7%	28,0%	-6,7
Raub in Wohnungen	51,2%	58,2%	59,0%	60,7%	63,0%	2,3
Raub in öffentlichen Verkehrsmitteln	23,5%	30,0%	35,5%	33,3%	44,3%	10,9
Raub auf offener Straße	28,2%	29,8%	26,0%	25,4%	26,7%	1,3
Raub bei Geld- oder Werttransporten	25,0%	11,1%	0,0%	25,0%	33,3%	8,3
Raub an Taxifahrern	40,5%	54,9%	45,2%	45,8%	56,9%	11,1
Raub von Mobiltelefonen	25,9%	33,1%	30,6%	28,2%	24,8%	-3,4
Handtaschenraub	24,1%	23,6%	23,2%	19,8%	19,2%	-0,6

2.6.6 Diebstahl und unbefugter Gebrauch von Fahrzeugen

Wegen der Bedeutung des Kraftfahrzeuges als Angriffsobjekt krimineller Handlungen werden im Folgenden die betreffenden Erscheinungsformen des Diebstahls (§ 127 ff StGB) und des unbefugten Gebrauchs von Fahrzeugen (§ 136 StGB) dargestellt.

Diebstahl und unbefugter Gebrauch von Fahrzeugen

Tabelle 52

Jahr 2012	Angezeigte Fälle	Häufigkeitszahl	geklärt	Aufklärungsquote
Unbefugter Gebrauch von Fahrzeugen - § 136 StGB	1.163	13,81	794	68,3%
ED in Kraftfahrzeuge	12.110	143,81	931	7,7%
Diebstahl aus unversperrten Kfz	2.752	32,68	374	13,6%
Diebstahl von Lastkraftwagen	303	3,60	45	14,9%
Diebstahl von Personenkraftwagen und Kombi	2.306	27,38	220	9,5%
Diebstahl von Krafträdern	1.197	14,21	148	12,4%
Diebstahl von anderen Kraftfahrzeugen	640	7,60	98	15,3%
Diebstahl von Fahrrädern	24.755	293,97	1.412	5,7%
Diebstahl von sonstigen Kfz-Teilen aus/vom Kfz	5.160	61,28	330	6,4%
Treibstoffdelikte	6.529	77,53	2.808	43,0%

Tabelle 53

Angezeigte Fälle	Jahr 2008	Jahr 2009	Jahr 2010	Jahr 2011	Jahr 2012	Veränderung in %
Unbefugter Gebrauch von Fahrzeugen - § 136 StGB	1.874	1.595	1.321	1.384	1.163	-16,0%
ED in Kraftfahrzeuge	25.622	22.015	17.385	14.412	12.110	-16,0%
Diebstahl aus unversperrten Kfz	2.776	2.861	3.071	2.754	2.752	-0,1%
Diebstahl von Lastkraftwagen	798	802	223	276	303	9,8%
Diebstahl von Personenkraftwagen und Kombi	4.651	5.297	2.617	2.657	2.306	-13,2%
Diebstahl von Krafträdern	3.170	2.848	1.566	1.428	1.197	-16,2%
Diebstahl von anderen Kraftfahrzeugen	430	342	744	797	640	-19,7%
Diebstahl von Fahrrädern	24.348	25.202	20.929	23.227	24.755	6,6%
Diebstahl von sonstigen Kfz-Teilen aus/vom Kfz	6.982	6.244	5.778	5.494	5.160	-6,1%
Treibstoffdelikte	5.079	4.828	5.386	6.207	6.529	5,2%

Tabelle 54

Aufklärungsquoten	Jahr 2008	Jahr 2009	Jahr 2010	Jahr 2011	Jahr 2012	Veränderung in %punkten
Unbefugter Gebrauch von Fahrzeugen - § 136 StGB	59,2%	63,2%	61,5%	68,7%	68,3%	-0,4
ED in Kraftfahrzeuge	5,8%	7,5%	11,0%	10,1%	7,7%	-2,4
Diebstahl aus unversperrten Kfz	10,2%	18,3%	13,0%	12,8%	13,6%	0,8
Diebstahl von Lastkraftwagen	3,9%	9,2%	14,8%	9,4%	14,9%	5,4
Diebstahl von Personenkraftwagen und Kombi	8,6%	8,0%	8,5%	11,7%	9,5%	-2,2
Diebstahl von Krafträdern	13,5%	13,4%	11,5%	15,3%	12,4%	-3,0
Diebstahl von anderen Kraftfahrzeugen	10,7%	14,0%	12,5%	15,9%	15,3%	-0,6
Diebstahl von Fahrrädern	4,1%	4,7%	4,9%	4,6%	5,7%	1,1
Diebstahl von sonstigen Kfz-Teilen aus/vom Kfz	8,9%	8,5%	7,0%	8,7%	6,4%	-2,3
Treibstoffdelikte	47,4%	45,3%	44,3%	43,8%	43,0%	-0,8

2.7 Strafbare Handlungen gegen die sexuelle Integrität und Selbstbestimmung

2.7.1 Angezeigte Fälle strafbarer Handlungen

Strafbare Handlungen gegen die sexuelle Integrität und Selbstbestimmung

Tabelle 55

Jahr 2012	Angezeigte Fälle	Verbrechen	Vergehen
Burgenland	78	46	32
Kärnten	260	117	143
Niederösterreich	703	344	359
Oberösterreich	780	358	422
Salzburg	288	148	140
Steiermark	570	253	317
Tirol	443	209	234
Vorarlberg	289	121	168
Wien	1.378	623	755

Strafbare Handlungen gegen die sexuelle Integrität und Selbstbestimmung

Tabelle 56

Angezeigte Fälle	Jahr 2008	Jahr 2009	Jahr 2010	Jahr 2011	Jahr 2012	Veränderung in Prozent
Burgenland	57	107	95	91	78	-14,3%
Kärnten	176	179	193	222	260	17,1%
Niederösterreich	541	539	514	650	703	8,2%
Oberösterreich	620	519	616	743	780	5,0%
Salzburg	187	203	253	289	288	-0,3%
Steiermark	456	426	445	493	570	15,6%
Tirol	395	382	385	399	443	11,0%
Vorarlberg	394	292	257	329	289	-12,2%
Wien	1.359	1.189	1.199	1.383	1.378	-0,4%
Österreich	4.185	3.836	3.957	4.599	4.789	4,1%

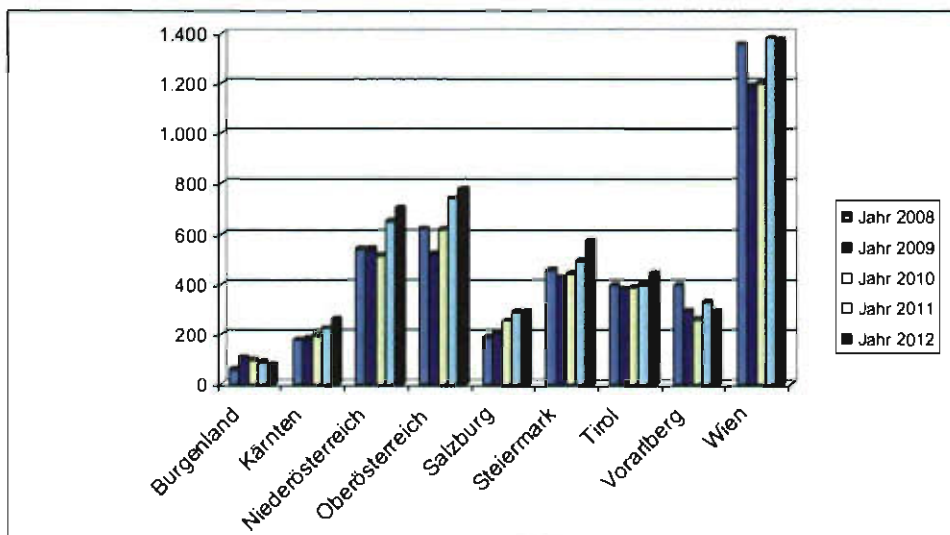

Absolute Zahlen der Straftaten gegen die sexuelle Integrität und Selbstbestimmung

Burgenland	2011	2012
SPK Eisenstadt	14	6
BH Eisenstadt-Umgebung	14	11
BH Güssing	2	7
BH Jennersdorf	3	2
BH Mattersburg	19	14
BH Neusiedl/See	14	17
BH Oberpullendorf	4	6
BH Oberwart	21	15

Kärnten	2011	2012
SPK Klagenfurt	59	77
SPK Villach	27	37
BH Feldkirchen	10	7
BH Hermagor	3	10
BH Klagenfurt-Land	17	36
BH St. Veit/Glan	9	26
BH Spittal/Drau	24	19
BH Villach-Land	37	16
BH Völkermarkt	12	11
BH Wolfsberg	24	21

Niederösterreich	2011	2012
SPK St. Pölten	37	51
SPK Schwechat	6	9
SPK Wr. Neustadt	57	34
BH Amstetten	50	55
BH Baden	65	84
BH Bruck/Leitha	5	13
BH Gänserndorf	37	28
BH Gmünd	11	3
BH Hollabrunn	15	35
BH Horn	10	5
BH Korneuburg	35	11
BH Krems	14	6
BH Lilienfeld	11	16
BH Melk	26	29
BH Mistelbach	25	22
BH Mödling	38	48
BH Neunkirchen	27	37
BH St. Pölten	31	36
BH Scheibbs	11	12
BH Tulln	25	33
BH Waidhofen/Thaya	10	7
BH Wien-Umgebung	37	42
BH Wiener Neustadt	36	31
BH Zwettl	11	7
Mag. Krems	10	16
Mag. Waidhofen/Ybbs	10	33

Oberösterreich	2011	2012
SPK Linz	175	166
SPK Steyr	36	28
SPK Wels	56	36
BH Braunau	34	70
BH Eferding	1	7
BH Freistadt	19	39
BH Gmunden	38	58
BH Grieskirchen	21	25
BH Kirchdorf/Krems	71	42
BH Linz-Land	72	89
BH Perg	24	23
BH Ried/Innkreis	25	22
BH Rohrbach	23	16
BH Schärding	11	17
BH Steyr-Land	23	45
BH Urfahr-Umgebung	23	24
BH Vöcklabruck	55	51
BH Wels-Land	36	22

Salzburg	2011	2012
SPK Salzburg	167	121
BH Hallein	26	34
BH Salzburg-Umgebung	46	51
BH St. Johann/Pongau	20	40
BH Tamsweg	4	4
BH Zell/See	26	38

Steiermark	2011	2012
SPK Graz	170	238
SPK Leoben	17	21
BH Bruck/Mur	28	31
BH Deutschlandsberg	23	21
BH Feldbach	17	24
BH Fürstenfeld	15	14
BH Graz-Umgebung	58	49
BH Hartberg	20	23
BH Leibnitz	33	15
BH Leoben	9	10
BH Liezen	30	32
BH Mürzzuschlag	9	27
BH Murau	5	7
BH Murtal	33	17
BH Radkersburg	4	6
BH Voitsberg	7	10
BH Weiz	15	25

Tirol	2011	2012
SPK Innsbruck	108	154
BH Imst	23	34
BH Innsbruck-Land	90	81
BH Kitzbühel	31	14
BH Kufstein	57	73
BH Landeck	22	27
BH Lienz	12	19
BH Reutte	11	9
BH Schwaz	45	32

Vorarlberg	2011	2012
BH Bludenz	45	40
BH Bregenz	101	90
BH Dornbirn	92	72
BH Feldkirch	91	87

Behörde	2011	2012
SPK Innere Stadt	62	56
SPK Leopoldstadt	128	111
SPK Landstrasse	50	66
SPK Wieden	19	11
SPK Margareten	42	29
SPK Mariahilf	30	26
SPK Neubau	24	33
SPK Josefstadt	14	17
SPK Alsergrund	32	26
SPK Favoriten	162	138
SPK Simmering	84	78
SPK Meidling	70	73
SPK Hietzing	22	26
SPK Penzing	60	52
SPK Schmelz	80	80
SPK Ottakring	96	88
SPK Hernals	40	42
SPK Währing	19	25
SPK Döbling	36	40
SPK Brigittenau	62	64
SPK Floridsdorf	74	112
SPK Donaustadt	109	121
SPK Liesing	68	64

KRIMINALITÄTSBERICHT 2012

Absolute Zahlen der Straftaten gegen die sexuelle Integrität und Selbstbestimmung

Darstellung in Wertstufen

WIEN

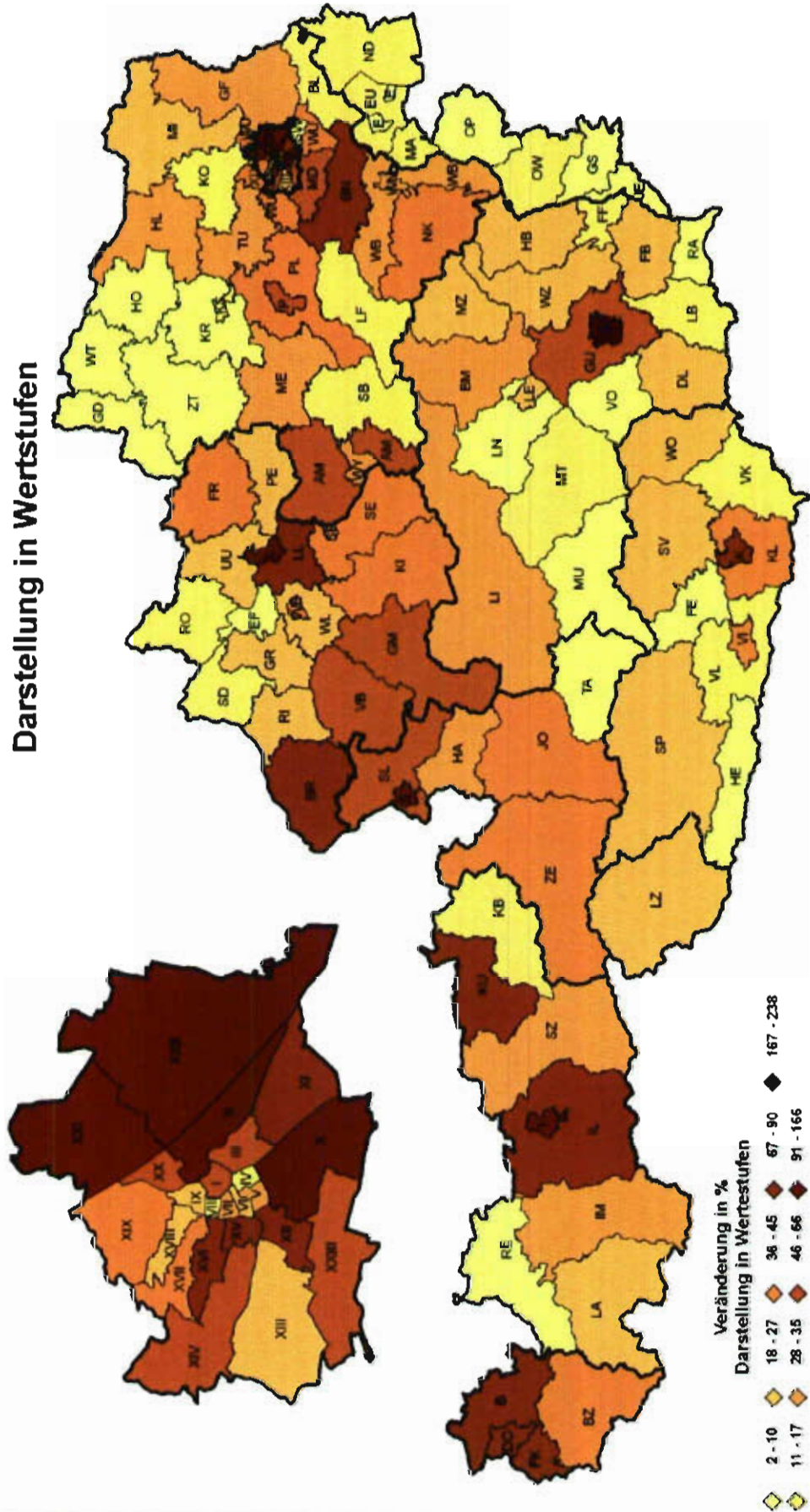

Absolute Zahlen der Verbrechen gegen die sexuelle Integrität und Selbstbestimmung

Burgenland	2011	2012
SPK Eisenstadt	5	2
BH Eisenstadt-Umgebung	7	8
BH Güssing	1	3
BH Jennersdorf	1	2
BH Mattersburg	12	8
BH Neusiedl/See	10	8
BH Oberpullendorf	4	3
BH Oberwart	18	12

Kärnten	2011	2012
SPK Klagenfurt	27	34
SPK Villach	13	14
BH Feldkirchen	6	4
BH Hermagor	0	1
BH Klagenfurt-Land	6	16
BH St. Veit/Glan	3	17
BH Spittal/Drau	10	9
BH Villach-Land	19	8
BH Völkermarkt	6	5
BH Wolfsberg	10	9

Niederösterreich	2011	2012
SPK St. Pölten	18	35
SPK Schwechat	4	4
SPK Wr. Neustadt	31	9
BH Amstetten	26	25
BH Baden	33	33
BH Bruck/Leitha	3	8
BH Gänserndorf	20	15
BH Gmünd	6	2
BH Hollabrunn	7	22
BH Horn	3	4
BH Korneuburg	15	8
BH Krems	12	2
BH Lilienfeld	10	11
BH Melk	16	18
BH Mistelbach	12	11
BH Mödling	14	10
BH Neunkirchen	20	23
BH St. Pölten	14	19
BH Scheibbs	6	5
BH Tulln	14	17
BH Waidhofen/Thaya	7	5
BH Wien-Umgebung	15	18
BH Wiener Neustadt	12	16
BH Zwettl	7	4
Mag. Krems	5	10
Mag. Waidhofen/Ybbs	3	10

Oberösterreich	2011	2012
SPK Linz	84	62
SPK Steyr	12	18
SPK Wals	35	20
BH Braunau	21	21
BH Eferding	1	0
BH Freistadt	9	15
BH Gmunden	27	34
BH Grieskirchen	8	12
BH Kirchdorf/Krems	44	24
BH Linz-Land	29	35
BH Perg	8	12
BH Ried/Innkreis	12	11
BH Rohrbach	11	7
BH Schärding	5	9
BH Steyr-Land	12	26
BH Urfahr-Umgebung	14	14
BH Vöcklabruck	39	25
BH Wels-Land	19	13

Salzburg	2011	2012
SPK Salzburg	77	61
BH Hallein	23	17
BH Salzburg-Umgebung	18	32
BH St. Johann/Pongau	11	16
BH Tamsweg	4	3
BH Zell/See	12	19

Steiermark	2011	2012
SPK Graz	69	105
SPK Leoben	8	5
BH Bruck/Mur	11	14
BH Deutschlandsberg	13	11
BH Feldbach	9	11
BH Fürstenfeld	6	6
BH Graz-Umgebung	30	23
BH Hartberg	14	13
BH Leibnitz	18	6
BH Leoben	6	3
BH Liezen	9	11
BH Mürzschlag	4	11
BH Murau	2	3
BH Murtal	13	11
BH Radkersburg	2	4
BH Voitsberg	3	4
BH Weiz	5	12

Tirol	2011	2012
SPK Innsbruck	49	72
BH Imst	13	23
BH Innsbruck-Land	54	41
BH Kitzbühel	18	3
BH Kufstein	23	33
BH Landeck	15	11
BH Lienz	4	9
BH Reutte	4	4
BH Schwaz	25	13

Vorarlberg	2011	2012
BH Bludenz	24	17
BH Bregenz	47	44
BH Dornbirn	40	30
BH Feldkirch	38	30

Behörde	2011	2012
SPK Innere Stadt	18	20
SPK Leopoldstadt	68	50
SPK Landstrasse	25	20
SPK Wieden	8	5
SPK Margareten	16	13
SPK Mariahilf	12	12
SPK Neubau	10	9
SPK Josefstadt	6	3
SPK Alsergrund	19	13
SPK Favoriten	88	65
SPK Simmering	40	31
SPK Meidling	32	47
SPK Hietzing	9	12
SPK Penzing	24	21
SPK Schmelz	37	42
SPK Ottakring	52	37
SPK Hernals	18	23
SPK Währing	10	20
SPK Döbling	15	23
SPK Brigittenau	33	34
SPK Floridsdorf	37	55
SPK Donaustadt	51	52
SPK Liesing	39	26

Absolute Zahlen der Vergehen gegen die sexuelle Integrität und Selbstbestimmung

Burgenland	2011	2012	
SPK Eisenstadt	E	9	4
BH Eisenstadt-Umgebung	EU	7	3
BH Güssing	GS	1	4
BH Jennersdorf	JE	2	0
BH Mattersburg	MA	7	6
BH Neusiedl/See	ND	4	9
BH Oberpullendorf	OP	0	3
BH Oberwart	OW	3	3

Kärnten	2011	2012	
SPK Klagenfurt	K	32	43
SPK Villach	VI	14	23
BH Feldkirchen	FE	4	3
BH Hermagor	HE	3	9
BH Klagenfurt-Land	KL	11	20
BH St. Veit/Glan	SV	6	9
BH Spittal/Drau	SP	14	10
BH Villach-Land	VL	18	8
BH Völkermarkt	VK	6	6
BH Wolfsberg	WO	14	12

Niederösterreich	2011	2012	
SPK St. Pölten	P	19	16
SPK Schwechat	SW	2	5
SPK Wr. Neustadt	WN	26	25
BH Amstetten	AM	24	30
BH Baden	BN	32	51
BH Bruck/Leitha	BL	2	5
BH Gänsemdorf	GF	17	13
BH Gmünd	GD	5	1
BH Hollabrunn	HL	8	13
BH Horn	HO	7	1
BH Korneuburg	KO	20	3
BH Krems	KR	2	4
BH Lilienfeld	LF	1	5
BH Melk	ME	10	11
BH Mistelbach	MI	13	11
BH Mödling	MD	24	38
BH Neunkirchen	NK	7	14
BH St. Pölten	PL	17	17
BH Scheibbs	SB	5	7
BH Tulln	TU	11	16
BH Waidhofen/Thaya	WT	3	2
BH Wien-Umgebung	WU	22	24
BH Wiener Neustadt	WB	24	15
BH Zwettl	ZT	4	3
Mag. Krems	KS	5	6
Mag. Waidhofen/Ybbs	WY	7	23

Oberösterreich	2011	2012	
SPK Linz	L	91	104
SPK Steyr	SR	24	10
SPK Wels	WE	21	16
BH Braunau	BR	13	49
BH Eferding	EF	0	7
BH Freistadt	FR	10	24
BH Gmunden	GM	11	24
BH Grieskirchen	GR	13	13
BH Kirchdorf/Krems	KI	27	18
BH Linz-Land	LL	43	54
BH Perg	PE	16	11
BH Ried/Innkreis	RI	13	11
BH Rohrbach	RO	12	9
BH Schärding	SD	6	8
BH Steyr-Land	SE	11	19
BH Urfahr-Umgebung	UU	9	10
BH Vöcklabruck	VB	16	26
BH Wels-Land	WL	17	9

Salzburg	2011	2012	
SPK Salzburg	S	90	60
BH Hallein	HA	3	17
BH Salzburg-Umgebung	SL	28	19
BH St. Johann/Pongau	JO	9	24
BH Tamsweg	TA	0	1
BH Zell/See	ZE	14	19

Steiermark	2011	2012	
SPK Graz	G	101	133
SPK Leoben	LE	9	16
BH Bruck/Mur	BM	17	17
BH Deutschlandsberg	DL	10	10
BH Feldbach	FB	8	13
BH Fürstenfeld	FF	9	8
BH Graz-Umgebung	GU	28	26
BH Hartberg	HB	6	10
BH Leibnitz	LB	15	9
BH Leoben	LN	3	7
BH Liezen	LI	21	21
BH Murzuschlag	MZ	5	16
BH Murau	MU	3	4
BH Murtal	MT	20	6
BH Radkersburg	RA	2	2
BH Voitsberg	VO	4	6
BH Weiz	WZ	10	13

Tirol	2011	2012	
SPK Innsbruck	I	59	82
BH Imst	IM	10	11
BH Innsbruck-Land	IL	36	40
BH Kitzbühel	KB	13	11
BH Kufstein	KU	34	40
BH Landeck	LA	7	16
BH Lienz	LZ	8	10
BH Reutte	RE	7	5
BH Schwaz	SZ	20	19

Vorarlberg	2011	2012	
BH Bludenz	BZ	21	23
BH Bregenz	B	54	46
BH Dornbirn	DO	52	42
BH Feldkirch	FK	53	57

Behörde	2011	2012	
SPK Innere Stadt	I	44	36
SPK Leopoldstadt	II	60	61
SPK Landstrasse	III	25	46
SPK Wieden	IV	11	6
SPK Margareten	V	26	16
SPK Mariahilf	VI	18	14
SPK Neubau	VII	14	24
SPK Josefstadt	VIII	8	14
SPK Alsergrund	IX	13	13
SPK Favoriten	X	74	73
SPK Simmering	XI	44	47
SPK Meidling	XII	38	26
SPK Hietzing	XIII	13	14
SPK Penzing	XIV	36	31
SPK Schmelz	XV	43	38
SPK Ottakring	XVI	44	51
SPK Hernals	XVII	22	19
SPK Währing	XVIII	9	15
SPK Döbling	XIX	21	17
SPK Brigittenau	XX	29	30
SPK Floridsdorf	XXI	37	57
SPK Donaustadt	XXII	58	69
SPK Liesing	XXIII	29	38

KRIMINALITÄTSBERICHT 2012

Absolute Zahlen der Vergehen gegen die sexuelle Integrität und Selbstbestimmung

Darstellung in Wertstufen

WIEN

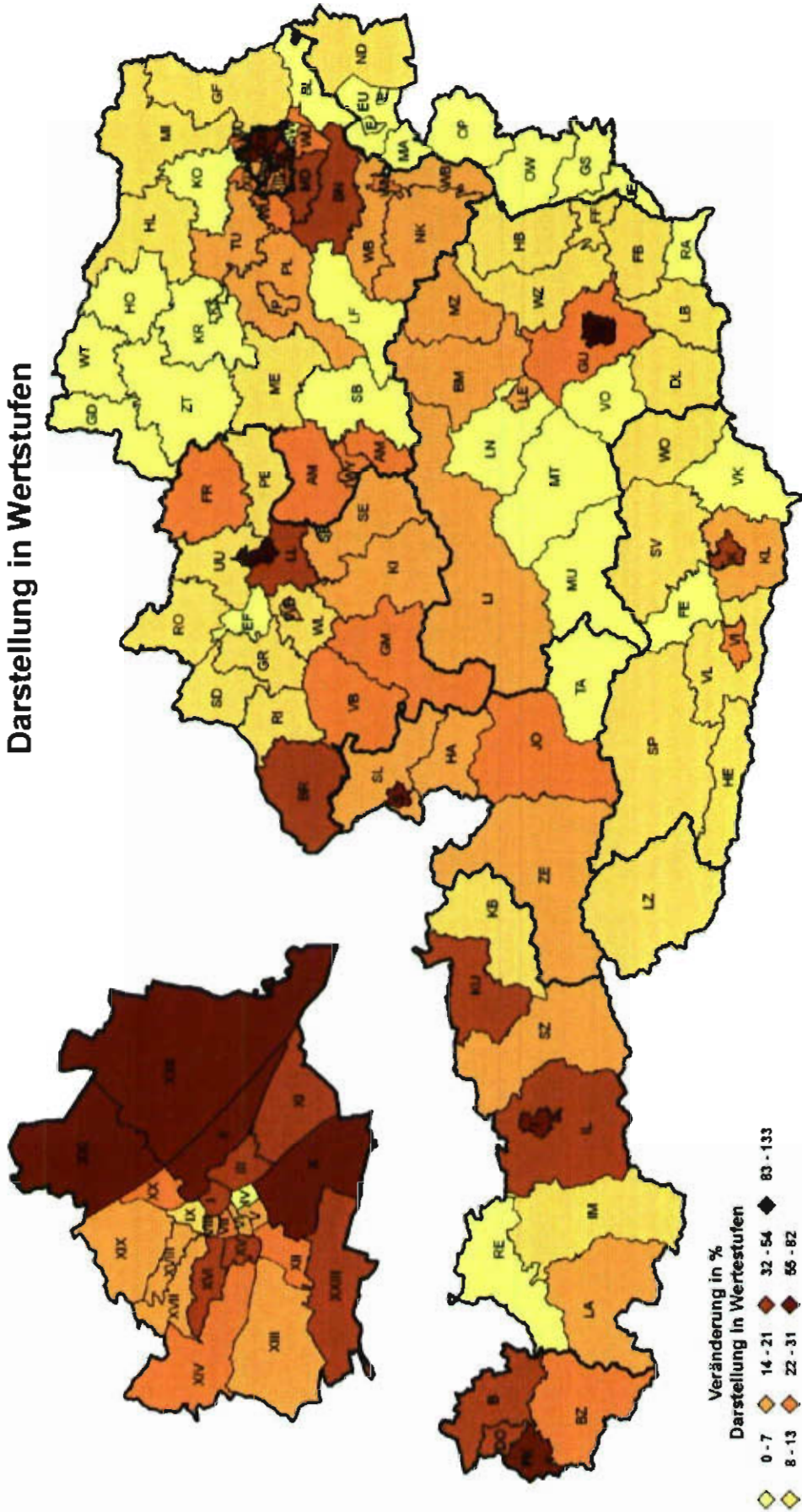

2.7.2 Häufigkeitszahlen

Strafbare Handlungen gegen die sexuelle Integrität und Selbstbestimmung
pro 100.000 Einwohner

Tabelle 57

Häufigkeitszahl	Jahr 2008	Jahr 2009	Jahr 2010	Jahr 2011	Jahr 2012	Veränderung in Prozent
Burgenland	20,3	37,9	33,5	32,0	27,3	-14,6%
Kärnten	31,4	31,9	34,5	39,7	46,6	17,3%
Niederösterreich	33,9	33,7	32,0	40,4	43,5	7,8%
Oberösterreich	44,1	36,8	43,7	52,6	55,1	4,8%
Salzburg	35,3	38,4	47,8	54,5	54,1	-0,7%
Steiermark	37,8	35,3	36,9	40,8	47,0	15,4%
Tirol	56,3	54,4	54,6	56,4	62,3	10,5%
Vorarlberg	107,7	79,6	69,8	89,1	77,9	-12,5%
Wien	81,3	70,8	70,9	81,1	80,0	-1,3%
Österreich	50,3	46,0	47,3	54,8	56,9	3,7%

2.7.3 Aufklärungsquote

Strafbaren Handlungen gegen die sexuelle Integrität und Selbstbestimmung

Tabelle 58

Aufklärungsquote	Jahr 2008	Jahr 2009	Jahr 2010	Jahr 2011	Jahr 2012	Veränderung in %punkten
Burgenland	96,5%	96,3%	98,9%	87,9%	88,5%	0,5
Kärnten	89,8%	82,7%	86,0%	88,7%	83,1%	-5,7
Niederösterreich	83,0%	84,0%	86,2%	82,0%	82,4%	0,4
Oberösterreich	83,7%	84,6%	82,1%	82,1%	85,8%	3,7
Salzburg	79,7%	74,4%	80,2%	75,4%	75,0%	-0,4
Steiermark	84,0%	83,1%	79,6%	76,9%	79,8%	2,9
Tirol	82,0%	84,0%	78,7%	85,0%	86,0%	1,0
Vorarlberg	88,8%	82,2%	82,5%	84,8%	83,7%	-1,1
Wien	72,6%	65,3%	66,7%	63,3%	63,1%	-0,1
Österreich	80,6%	77,8%	77,9%	76,3%	77,2%	0,9

Tabelle 59

Aufklärungsquote	Jahr 2008 Verbrechen	Jahr 2009 Verbrechen	Jahr 2010 Verbrechen	Jahr 2011 Verbrechen	Jahr 2012 Verbrechen	Veränderung in %punkten
Burgenland	100,0%	95,0%	100,0%	94,8%	93,5%	-1,3
Kärnten	88,2%	81,9%	92,0%	91,0%	85,5%	-5,5
Niederösterreich	91,7%	92,3%	87,2%	88,0%	89,2%	1,3
Oberösterreich	92,3%	88,8%	88,2%	84,6%	85,8%	1,1
Salzburg	87,5%	85,3%	88,4%	89,0%	81,8%	-7,2
Steiermark	88,8%	89,3%	83,3%	82,0%	82,6%	0,6
Tirol	87,4%	90,7%	87,5%	88,8%	86,1%	-2,7
Vorarlberg	91,0%	90,0%	91,0%	88,6%	90,9%	2,3
Wien	74,7%	69,8%	71,7%	69,4%	74,6%	5,2
Österreich	85,7%	83,3%	83,2%	81,8%	83,0%	1,2

Tabelle 60

Aufklärungsquote	Jahr 2008 Vergehen	Jahr 2009 Vergehen	Jahr 2010 Vergehen	Jahr 2011 Vergehen	Jahr 2012 Vergehen	Veränderung in %punkten
Burgenland	91,7%	97,0%	97,1%	75,8%	81,3%	5,5
Kärnten	91,2%	83,5%	77,5%	86,9%	81,1%	-5,8
Niederösterreich	75,3%	75,7%	85,1%	75,7%	75,8%	0,1
Oberösterreich	75,9%	81,4%	74,7%	79,3%	85,8%	6,5
Salzburg	72,7%	64,8%	70,4%	61,8%	67,9%	6,1
Steiermark	80,3%	77,3%	75,5%	72,7%	77,6%	4,9
Tirol	79,0%	79,7%	71,3%	80,9%	85,9%	5,0
Vorarlberg	87,9%	77,5%	76,0%	81,7%	78,6%	-3,1
Wien	71,2%	61,6%	61,3%	57,5%	53,6%	-3,9
Österreich	76,9%	73,4%	72,1%	70,9%	72,2%	1,2

2.7.4 Ermittelte Tatverdächtige

Ermittelte Tatverdächtige in absoluten Zahlen und in Prozenten

Tabelle 61

Strafbare Handlungen gg die sex Integrität und Selbstbestimmung	Jahr 2008	Jahr 2009	Jahr 2010	Jahr 2011	Jahr 2012	Veränderung in Prozent
14 - unter 18 Jahre	314	306	350	275	378	37,5%
18 - unter 21 Jahre	247	240	257	249	277	11,2%
21 - unter 25 Jahre	222	264	271	294	355	20,7%
25 - unter 40 Jahre	1.165	1.055	973	1.091	1.117	2,4%
40 und älter	1.505	1.236	1.318	1.653	1.725	4,4%
Gesamt	3.453	3.101	3.169	3.562	3.852	8,1%

Strafbare Handlungen gg die sex Integrität und Selbstbestimmung	Jahr 2008	Jahr 2009	Jahr 2010	Jahr 2011	Jahr 2012	Veränderung in %punkten
14 - unter 18 Jahre	9,1%	9,9%	11,0%	7,7%	9,8%	2,1
18 - unter 21 Jahre	7,2%	7,7%	8,1%	7,0%	7,2%	0,2
21 - unter 25 Jahre	6,4%	8,5%	8,6%	8,3%	9,2%	1,0
25 - unter 40 Jahre	33,7%	34,0%	30,7%	30,6%	29,0%	-1,6
40 und älter	43,6%	39,9%	41,6%	46,4%	44,8%	-1,6
Gesamt	100,0%	100,0%	100,0%	100,0%	100,0%	0,0

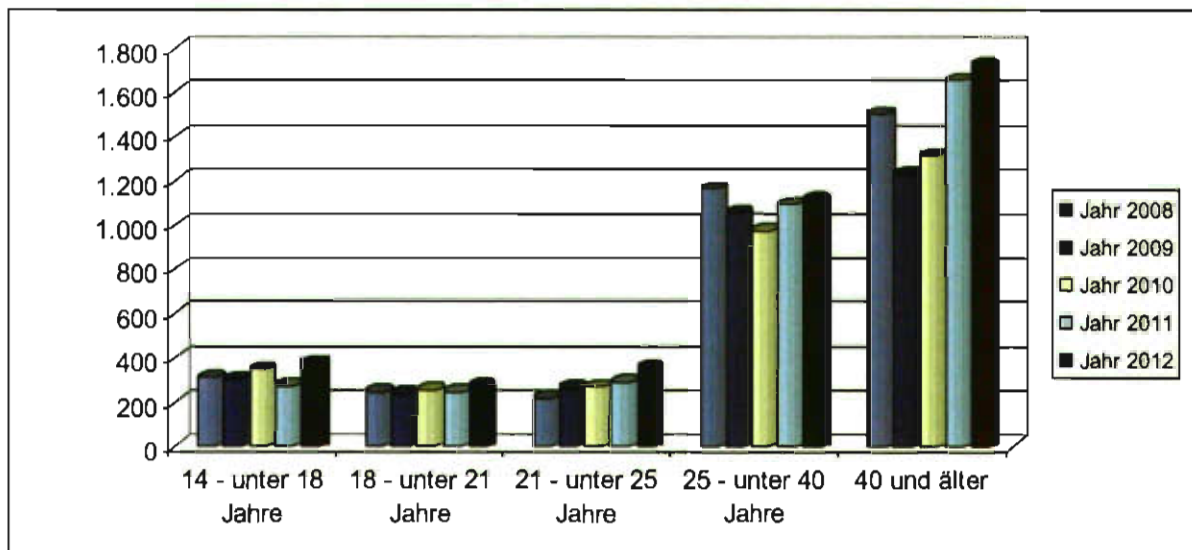

Ermittelte Tatverdächtige – Altersstruktur in absoluten Zahlen und in Prozenten sowie die Veränderung gegenüber dem Vorjahr in Prozenten bei Verbrechen

Tabelle 62

davon Verbrechen	Jahr 2008	Jahr 2009	Jahr 2010	Jahr 2011	Jahr 2012	Veränderung in Prozent
14 - unter 18 Jahre	211	202	254	190	247	30,0%
18 - unter 21 Jahre	167	154	178	183	177	-3,3%
21 - unter 25 Jahre	127	155	166	168	189	12,5%
25 - unter 40 Jahre	511	528	528	591	596	0,8%
40 und älter	568	545	681	769	747	-2,9%
Gesamt	1.584	1.584	1.807	1.901	1.956	2,9%

davon Verbrechen	Jahr 2008	Jahr 2009	Jahr 2010	Jahr 2011	Jahr 2012	Veränderung in %punkten
14 - unter 18 Jahre	13,3%	12,8%	14,1%	10,0%	12,6%	2,6
18 - unter 21 Jahre	10,5%	9,7%	9,9%	9,6%	9,0%	-0,6
21 - unter 25 Jahre	8,0%	9,8%	9,2%	8,8%	9,7%	0,8
25 - unter 40 Jahre	32,3%	33,3%	29,2%	31,1%	30,5%	-0,6
40 und älter	35,9%	34,4%	37,7%	40,5%	38,2%	-2,3
Gesamt	100,0%	100,0%	100,0%	100,0%	100,0%	0,0

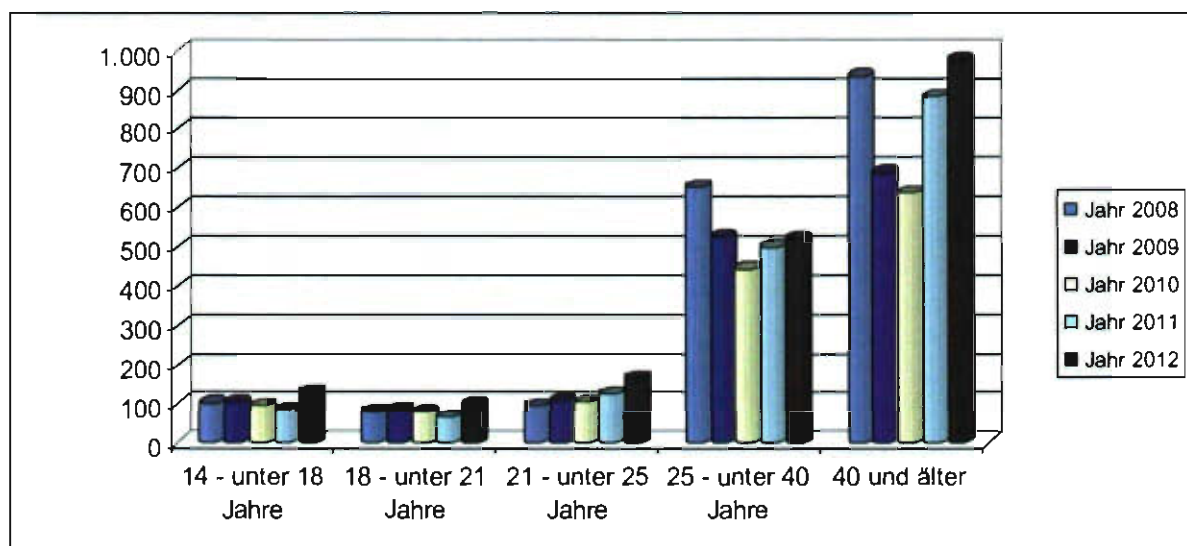

Ermittelte Tatverdächtige – Altersstruktur in absoluten Zahlen und in Prozenten sowie die Veränderung gegenüber dem Vorjahr in Prozenten bei Vergehen

Tabelle 63

davon Vergehen	Jahr 2008	Jahr 2009	Jahr 2010	Jahr 2011	Jahr 2012	Veränderung in Prozent
14 - unter 18 Jahre	103	104	96	85	131	54,1%
18 - unter 21 Jahre	80	86	79	66	100	51,5%
21 - unter 25 Jahre	95	109	105	126	166	31,7%
25 - unter 40 Jahre	654	527	445	500	521	4,2%
40 und älter	937	691	637	884	978	10,6%
Gesamt	1.869	1.517	1.362	1.661	1.896	14,1%

davon Vergehen	Jahr 2008	Jahr 2009	Jahr 2010	Jahr 2011	Jahr 2012	Veränderung in %punkten
14 - unter 18 Jahre	5,5%	6,9%	7,0%	5,1%	6,9%	1,8
18 - unter 21 Jahre	4,3%	5,7%	5,8%	4,0%	5,3%	1,3
21 - unter 25 Jahre	5,1%	7,2%	7,7%	7,6%	8,8%	1,2
25 - unter 40 Jahre	35,0%	34,7%	32,7%	30,1%	27,5%	-2,6
40 und älter	50,1%	45,6%	46,8%	53,2%	51,6%	-1,6
Gesamt	100,0%	100,0%	100,0%	100,0%	100,0%	0,0

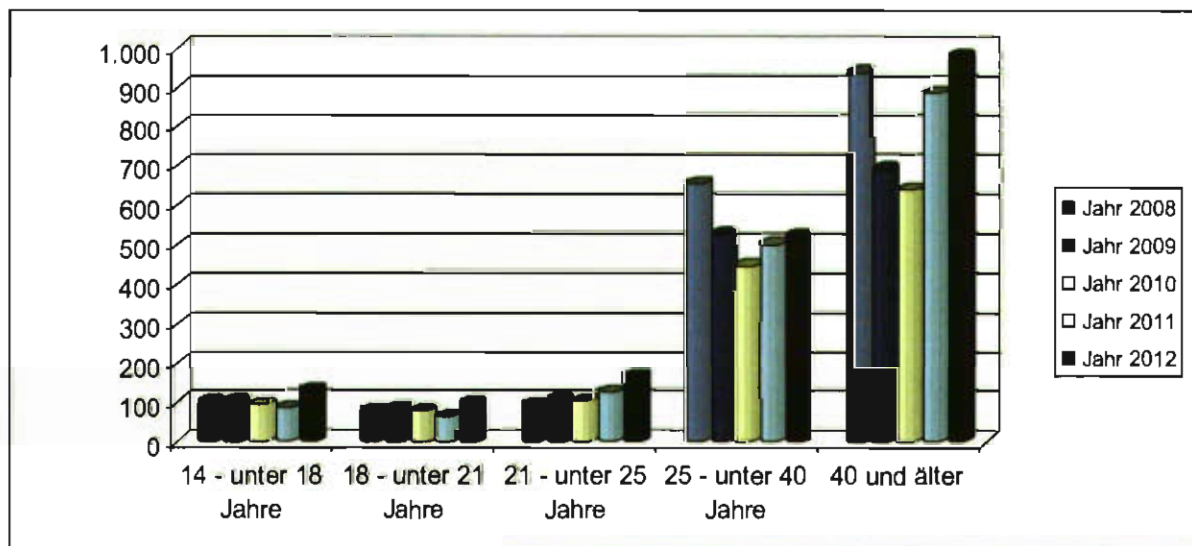

2.7.5 Delikte

Verbrechen gegen die sexuelle Integrität und Selbstbestimmung nach Delikten

Tabelle 64

Jahr 2012	Angezeigte Fälle	Häufigkeitszahl	geklärt	Aufklärungsquote
§ 201 StGB - Vergewaltigung	883	10,49	685	77,6%
§ 202 StGB - Geschlechtliche Nötigung	332	3,94	243	73,2%
§ 205 StGB - Sexueller Missbrauch einer wehrlosen oder psychisch beeinträchtigten Person	176	2,09	151	85,8%
§ 206 StGB - Schwere sexueller Missbrauch von Unmündigen	373	4,43	343	92,0%
§ 207 StGB - Sexueller Missbrauch von Unmündigen	356	4,23	325	91,3%
§ 207a StGB - Pornographische Darstellungen Minderjähriger - Verbrechen	47	0,56	46	97,9%
§ 214 StGB - Entgeltliche Vermittlung von Sexualkontakten zu Minderjährigen - Verbrechen	1	0,01	1	100,0%
§ 215a StGB - Förderung der Prostitution und pornographischer Darbietungen Minderjähriger - Verbrechen	3	0,04	3	100,0%
§ 217 StGB - Grenzüberschreitender Prostitutionshandel	48	0,57	45	93,8%

Verbrechen gegen die sexuelle Integrität und Selbstbestimmung sowie deren Veränderung in Prozenten

Tabelle 65

Angezeigte Fälle	Jahr 2008	Jahr 2009	Jahr 2010	Jahr 2011	Jahr 2012	Veränderung in Prozent
§ 201 StGB - Vergewaltigung	693	779	875	977	883	-9,6%
§ 202 StGB - Geschlechtliche Nötigung	275	260	281	326	332	1,8%
§ 205 StGB - Sexueller Missbrauch einer wehrlosen oder psychisch beeinträchtigten Person	155	131	157	184	176	-4,3%
§ 206 StGB - Schwere sexueller Missbrauch von Unmündigen	262	253	346	337	373	10,7%
§ 207 StGB - Sexueller Missbrauch von Unmündigen	293	259	312	358	356	-0,6%
§ 207a StGB - Pornographische Darstellungen Minderjähriger - Verbrechen	18	13	36	35	47	34,3%
§ 214 StGB - Entgeltliche Vermittlung von Sexualkontakten zu Minderjährigen - Verbrechen	-	0	4	-	1	---
§ 215a StGB - Förderung der Prostitution und pornographischer Darbietungen Minderjähriger - Verbrechen	1	-	-	-	3	---
§ 217 StGB - Grenzüberschreitender Prostitutionshandel	46	43	47	52	48	-7,7%

Verbrechen gegen die sexuelle Integrität und Selbstbestimmung nach der Aufklärungsquote inklusive Veränderung in Prozentpunkten

Tabelle 66

Aufklärungsquote	Jahr 2008	Jahr 2009	Jahr 2010	Jahr 2011	Jahr 2012	Veränderung in %punkten
§ 201 StGB - Vergewaltigung	80,1%	78,3%	78,3%	75,8%	77,6%	1,7
§ 202 StGB - Geschlechtliche Nötigung	77,1%	74,6%	71,9%	76,7%	73,2%	-3,5
§ 205 StGB - Sexueller Missbrauch einer wehrlosen oder psychisch beeinträchtigten Person	91,6%	86,3%	89,2%	87,0%	85,8%	-1,2
§ 206 StGB - Schwere sexueller Missbrauch von Unmündigen	99,2%	97,2%	94,5%	91,4%	92,0%	0,6
§ 207 StGB - Sexueller Missbrauch von Unmündigen	92,5%	89,2%	90,7%	91,6%	91,3%	-0,3
§ 207a StGB - Pornographische Darstellungen Minderjähriger - Verbrechen	44,4%	84,6%	94,4%	82,9%	97,9%	15,0
§ 214 StGB - Entgeltliche Vermittlung von Sexualkontakten zu Minderjährigen - Verbrechen	---	---	100,0%	---	100,0%	---
§ 215a StGB - Förderung der Prostitution und pornographischer Darbietungen Minderjähriger - Verbrechen	100,0%	---	---	---	100,0%	---
§ 217 StGB - Grenzüberschreitender Prostitutionshandel	97,8%	97,7%	78,7%	78,8%	93,8%	14,9

2.8 Schusswaffenverwendung

Die Schusswaffenverwendung stellt im Allgemeinen einen Indikator für die Gefährlichkeit des kriminellen Geschehens dar. In den folgenden Tabellen werden jene vorsätzlichen strafbaren Handlungen ausgewiesen, bei denen mit einer Schusswaffe (im Sinne des Waffengesetzes) gedroht oder geschossen oder eine Waffe mitgeführt wurde.

In den Ausführungen der Drohungen können auch Fälle enthalten sein, in denen nur ein schusswaffenähnlicher Gegenstand verwendet wurde, da bei ungeklärten Fällen die Erfassung der Drohung mit einer Schusswaffe nur auf Grund des äußeren Anscheins durch die Angaben der Opfer bzw. Zeugen erfolgen kann.



Tabelle 67

Jahr 2012	geschossen	gedroht	mitgeführt	Gesamt
§ 75 StGB - Mord	9	2	0	11
§ 78 StGB - Mitwirkung am Selbstmord	2	0	0	2
§ 80 StGB - Fahrl. Tötung in anderen Fällen	1	0	0	1
§ 81 StGB - Fahrl. Tötung unter besonders gefährlichen Verhältnissen in anderen Fällen	1	0	0	1
§ 83 StGB - Körperverletzung	9	2	4	15
§ 84 StGB - Schwere Körperverletzung	9	1	0	10
§ 87 StGB - Absichtliche schwere Körperverletzung	6	0	0	6
§ 88 StGB - Fahrl. Körperverletzung in anderen Fällen	15	0	1	16
§ 89 StGB - Gefährdung der körperlichen Sicherheit in anderen Fällen	35	0	1	36
§ 91 StGB - Raufhandel	1	0	1	2
§ 92 StGB - Quälen oder Vernachlässigen unmündiger, jüngerer oder wehrloser Personen	0	1	0	1
§ 99 StGB - Freiheitsentziehung - Vergehen	0	1	0	1
§ 102 StGB - Erpresserische Entführung	0	2	0	2
§ 105 StGB - Nötigung	3	18	1	22
§ 106 StGB - Schwere Nötigung	2	39	1	42
§ 107 StGB - Gefährliche Drohung	10	186	19	215
§ 109 StGB - Hausfriedensbruch	0	1	0	1
§ 125 StGB - Sachbeschädigung	40	2	10	52
§ 126 StGB - Schwere Sachbeschädigung - Vergehen	3	0	0	3
§ 129 StGB - Diebstahl durch Einbruch oder mit Waffen	2	0	10	12
§ 131 StGB - Räuberischer Diebstahl	0	2	0	2
§ 137 StGB - Eingriff in fremdes Jagd- oder Fischereirecht	36	0	2	38
§ 138 StGB - Schwerer Eingriff in fremdes Jagd- oder Fischereirecht	4	0	0	4
§ 142 StGB - Raub	0	7	1	8
§ 143 StGB - Schwerer Raub	8	187	12	207
§ 144 StGB - Erpressung	0	4	0	4
§ 176 StGB - Vorsätzliche Gemeingefährdung	1	0	1	2
§ 177 StGB - Fahrl. Gemeingefährdung - Vergehen	1	0	0	1
§ 201 StGB - Vergewaltigung	0	14	0	14
§ 202 StGB - Geschlechtliche Nötigung	0	1	0	1
§ 206 StGB - Schwerer sexueller Missbrauch von Unmündigen	0	2	0	2
§ 222 StGB - Tierquälerei	38	0	0	38
§ 269 StGB - Widerstand gegen die Staatsgewalt	1	6	0	7
§ 50 Waffengesetz	18	11	51	80
Gesamt	255	489	115	859

2.9 Umweltschutzdelikte

Das Referat 3.2.4 des .BK versteht sich aufgrund seiner Einrichtung innerhalb des .BK als *Zentralstelle zur Bekämpfung der Umweltkriminalität und Verbraucherschutzdelikte*. Als solche übt das Referat die Fachaufsicht innerhalb der Exekutive aus und hat sich entsprechend national als auch international positioniert.

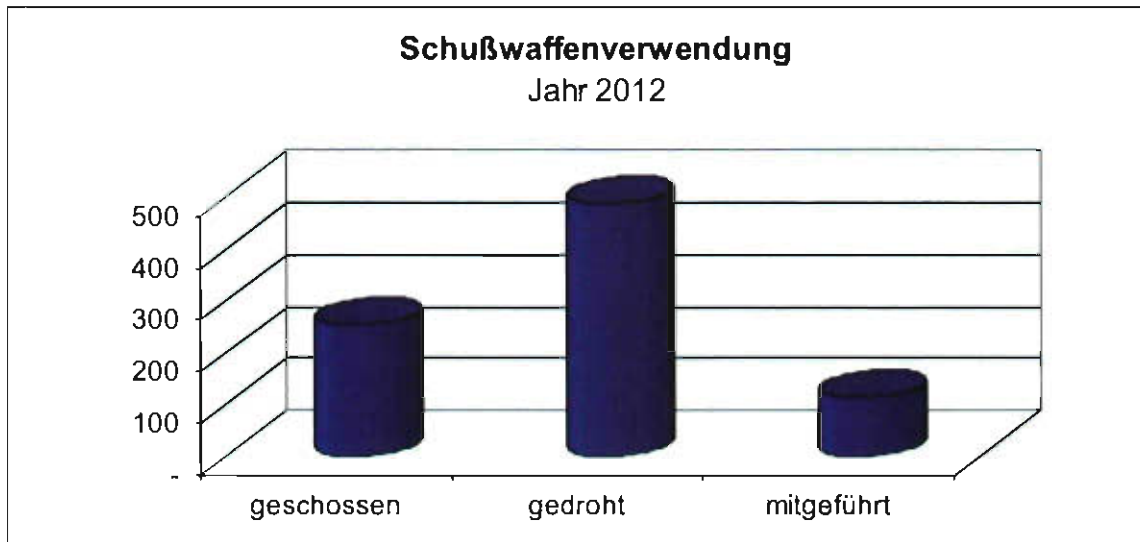
Deliktsbereiche innerhalb BK 3.2.4

- §§ 180 ff StGB – Umweltstrafrecht
- §§ 176 ff StGB – Gemeingefährdung i. V. m. Umweltschutzdelikten
- §§ 302 ff StGB – Amtsdelikte i. V. m. Umweltschutzdelikten
- § 222 StGB – Tierquälerei
- § 137 StGB – Eingriff in fremdes Jagd- oder Fischereirecht
- Delikte nach dem Lebensmittelgesetz
- Delikte nach dem Tierarzneimittelkontrollgesetz
- Delikte nach dem Chemikalienrecht

Umweltschutzdelikte

Tabelle 68

Jahr 2012	Angezeigte Fälle	geklärt	Aufklärungsquote
§ 180 StGB - Vergehen	-	-	---
§ 180 StGB - Verbrechen	62	44	71,0%
§ 181 StGB	99	75	75,8%
§ 181a StGB	2	2	100,0%
§ 181b StGB	27	22	81,5%
§ 181c StGB	8	5	62,5%
§ 181d StGB	-	-	---
§ 181e StGB	2	2	100,0%
§ 181f StGB	1	1	100,0%
§ 181g StGB	-	-	---
§ 181h StGB	-	-	---
§ 181i StGB	-	-	---
§ 182 StGB	5	3	60,0%
§ 183 StGB	1	-	0,0%

Tabelle 69

Angezeigte Fälle	Jahr 2008	Jahr 2009	Jahr 2010	Jahr 2011	Jahr 2012	Veränderung in Prozent
§ 180 StGB - Vergehen	26	30	3	-	-	---
§ 180 StGB - Verbrechen	8	3	34	58	62	6,9%
§ 181 StGB	104	102	92	112	99	-11,6%
§ 181a StGB	2	-	2	-	2	---
§ 181b StGB	13	15	17	16	27	68,8%
§ 181c StGB	7	7	3	6	8	33,3%
§ 181d StGB	-	1	-	1	-	---
§ 181e StGB	1	1	2	-	2	---
§ 181f StGB	-	-	-	-	1	---
§ 181g StGB	-	-	-	-	-	---
§ 181h StGB	-	-	-	-	-	---
§ 181i StGB	-	-	-	-	-	---
§ 182 StGB	10	6	9	3	5	66,7%
§ 183 StGB	3	1	1	-	1	---

Tabelle 70

Aufklärungsquote	Jahr 2008	Jahr 2009	Jahr 2010	Jahr 2011	Jahr 2012	Veränderung in %punkten
§ 180 StGB - Vergehen	65,4%	66,7%	66,7%	---	---	---
§ 180 StGB - Verbrechen	100,0%	33,3%	61,8%	53,4%	71,0%	17,5
§ 181 StGB	80,8%	83,3%	82,6%	78,6%	75,8%	-2,8
§ 181a StGB	100,0%	---	100,0%	---	1	---
§ 181b StGB	38,5%	40,0%	76,5%	62,5%	81,5%	19,0
§ 181c StGB	85,7%	85,7%	100,0%	66,7%	62,5%	-4,2
§ 181d StGB	---	1	---	100,0%	---	---
§ 181e StGB	100,0%	100,0%	100,0%	---	100,0%	---
§ 181f StGB	---	---	---	---	100,0%	---
§ 181g StGB	---	---	---	---	---	---
§ 181h StGB	---	---	---	---	---	---
§ 181i StGB	---	---	---	---	---	---
§ 182 StGB	100,0%	83,3%	88,9%	100,0%	60,0%	-40,0
§ 183 StGB	66,7%	100,0%	100,0%	---	0,0%	---

2.10 Geschlechtsstruktur der Tatverdächtigen

Die nachstehenden Tabellen beinhalten zu Vergleichszwecken sowohl die Daten der männlichen als auch der weiblichen Tatverdächtigen von gerichtlich strafbaren Handlungen, unabhängig von deren Lebensalter.

Naturgemäß können die ausgewiesenen Daten der weiblichen Tatverdächtigen nur Aussagen über die bekannt gewordene Kriminalität treffen, und somit nur einen Teil der „Kriminalitätswirklichkeit“.

Untersuchungen haben aber gezeigt, dass auch im Dunkelfeld, also innerhalb der nicht bekannt gewordenen Kriminalität, der Anteil der weiblichen Tatverdächtigen geringer ist, dass sich jedoch die Unterschiede reduzieren.

Eine weitere Einschränkung der Aussagekraft in Bezug auf die ausgewiesenen weiblichen Tatverdächtigen besteht darin, dass Aussagen über Tatverdächtige nur hinsichtlich der geklärten Fälle gemacht werden können, und somit in der Regel nur über einen Teil der bekannt gewordenen Kriminalität. Dies bedeutet nicht nur, dass die Tatverdächtigenstruktur eines Teiles der bekannt gewordenen Kriminalität unbekannt bleibt, sondern auch, dass bei der Interpretation der ausgewiesenen weiblichen Tatverdächtigen auch die Aufklärungsquote heranzuziehen ist, da bei Delikten mit geringer Aufklärungsquote auch die Aussagen über die Tatverdächtigen von erhöhter Unsicherheit behaftet sind.

Tabelle 71

Jahr 2012	Männlich		Weiblich		Gesamt
	absolut	%	absolut	%	
Strafbare Handlungen gegen Leib und Leben	71.901	77,7%	20.618	22,3%	92.519
davon Verbrechen	572	86,3%	91	13,7%	663
davon Vergehen	71.329	77,7%	20.527	22,3%	91.856
davon Delikte im Straßenverkehr	26.273	71,1%	10.685	28,9%	36.958
Strafbare Handlungen gegen fremdes Vermögen	78.940	77,7%	22.702	22,3%	101.642
davon Verbrechen	19.745	85,7%	3.298	14,3%	23.043
davon Vergehen	59.195	75,3%	19.404	24,7%	78.599
Strafbare Handlungen gegen die Sittlichkeit	3.762	95,4%	182	4,6%	3.944
davon Verbrechen	1.945	96,3%	75	3,7%	2.020
davon Vergehen	1.817	94,4%	107	5,6%	1.924
Gesamtsumme aller gerichtlich strafbaren Handlungen	206.327	79,4%	53.596	20,6%	259.923
davon Verbrechen	26.606	86,5%	4.150	13,5%	30.756
davon Vergehen	179.721	78,4%	49.446	21,6%	229.167

Ermittelte männliche und weibliche Tatverdächtige

Tabelle 72

	Jahr 2008			Jahr 2009			Jahr 2010			Jahr 2011			Jahr 2012		Veränderung	
	Männl.	Weibl.	Gesamt	Männl.	Weibl.	Gesamt	Männl.	Weibl.	Gesamt	Männl.	Weibl.	Gesamt	Männl.	Weibl.		Gesamt
Strafbare Handlungen gegen Leib und Leben	69.345	19.179	88.524	69.616	18.962	88.578	68.627	19.668	88.295	73.007	20.555	93.562	71.901	20.618	92.519	-1,1%
davon Verbrechen	436	69	505	487	63	550	524	73	597	603	90	693	572	91	663	-4,3%
davon Vergehen	68.909	19.110	88.019	69.129	18.899	88.028	68.103	19.595	87.698	72.404	20.465	92.869	71.329	20.527	91.856	-1,1%
davon Delikte im Straßenverkehr	26.122	10.170	36.292	25.875	10.004	35.879	26.429	10.738	37.167	27.577	11.029	38.606	26.273	10.685	36.958	-4,3%
Strafbare Handlungen gegen fremdes Vermögen	76.542	21.532	98.074	80.027	21.322	101.349	76.181	21.730	97.911	80.539	23.057	103.596	78.940	22.702	101.642	-1,9%
davon Verbrechen	21.203	3.281	24.484	22.230	2.994	25.224	20.831	3.321	24.152	21.568	3.463	25.031	19.745	3.298	23.043	-7,9%
davon Vergehen	55.339	18.251	73.590	57.797	18.328	76.125	55.350	18.409	73.759	58.971	19.594	78.565	59.195	19.404	78.599	0,0%
Strafbare Handlungen gegen die Sittlichkeit	3.358	143	3.501	3.008	142	3.150	3.092	170	3.262	3.490	151	3.641	3.762	182	3.944	8,3%
davon Verbrechen	1.568	49	1.617	1.558	55	1.613	1.781	81	1.862	1.904	59	1.963	1.945	75	2.020	2,9%
davon Vergehen	1.790	94	1.884	1.450	87	1.537	1.311	89	1.400	1.586	92	1.678	1.817	107	1.924	14,7%
Gesamtsumme aller genichtlich strafbarer Handlungen	191.439	49.115	240.554	197.202	49.176	246.378	190.073	49.881	239.954	205.767	53.261	259.028	206.327	53.596	259.923	0,3%
davon Verbrechen	26.850	3.977	30.827	27.618	3.722	31.340	25.571	3.997	29.568	27.628	4.299	31.927	26.606	4.150	30.756	-3,7%
davon Vergehen	164.589	45.138	209.727	169.584	45.454	215.038	164.502	45.884	210.386	178.139	48.962	227.101	179.721	49.446	229.167	0,9%

Tabelle 73

	Jahr 2008		Jahr 2009		Jahr 2010		Jahr 2011		Jahr 2012	
	Männlich	Weiblich	Männlich	Weiblich	Männlich	Weiblich	Männlich	Weiblich	Männlich	Weiblich
Strafbare Handlungen gegen Leib und Leben	78,3%	21,7%	78,6%	21,4%	77,7%	22,3%	78,0%	22,0%	77,7%	22,3%
davon Verbrechen	86,3%	13,7%	88,5%	11,5%	87,8%	12,2%	87,0%	13,0%	86,3%	13,7%
davon Vergehen	78,3%	21,7%	78,5%	21,5%	77,7%	22,3%	78,0%	22,0%	77,7%	22,3%
davon Delikte im Straßenverkehr	72,0%	28,0%	72,1%	27,9%	71,1%	28,9%	71,4%	28,6%	71,1%	28,9%
Strafbare Handlungen gegen fremdes Vermögen	78,0%	22,0%	79,0%	21,0%	77,8%	22,2%	77,7%	22,3%	77,7%	22,3%
davon Verbrechen	86,6%	13,4%	88,1%	11,9%	86,2%	13,8%	86,2%	13,8%	85,7%	14,3%
davon Vergehen	75,2%	24,8%	75,9%	24,1%	75,0%	25,0%	75,1%	24,9%	75,3%	24,7%
Strafbare Handlungen gegen die Sittlichkeit	95,9%	4,1%	95,5%	4,5%	94,8%	5,2%	95,9%	4,1%	95,4%	4,6%
davon Verbrechen	97,0%	3,0%	96,6%	3,4%	95,6%	4,4%	97,0%	3,0%	96,3%	3,7%
davon Vergehen	95,0%	5,0%	94,3%	5,7%	93,6%	6,4%	94,5%	5,5%	94,4%	5,6%
Gesamtsumme aller gerichtlich strafbarer Handlungen	79,6%	20,4%	80,0%	20,0%	79,2%	20,8%	79,4%	20,6%	79,4%	20,6%
davon Verbrechen	87,1%	12,9%	88,1%	11,9%	86,5%	13,5%	86,5%	13,5%	86,5%	13,5%
davon Vergehen	78,5%	21,5%	78,9%	21,1%	78,2%	21,8%	78,4%	21,6%	78,4%	21,6%

2.11 Jugendliche Tatverdächtige

In den folgenden Tabellen soll hinsichtlich der Gesamtkriminalität der Verbrechen und Vergehen sowie der hier behandelten drei Deliktstypen Auskunft gegeben werden. Dabei wird sowohl die absolute Anzahl der ermittelten Tatverdächtigen als auch, da es sich um einen zeitlichen Vergleich handelt, die besondere Kriminalitätsbelastungszahl (BKBZ) ausgewiesen, die die Änderungen der Anzahl der jugendlichen Tatverdächtigen auf Grund des wechselnden Bevölkerungsanteils durch die Relativierung der Tatverdächtigenzahlen auf je 100.000 Jugendliche der jeweiligen Bevölkerung berücksichtigt.

Tabelle 74

Jahr 2012	Männlich		Weiblich		Gesamt
	absolut	%	absolut	%	
Strafbare Handlungen gegen Leib und Leben	5.600	79,8%	1.414	20,2%	7.014
davon Verbrechen	41	83,7%	8	16,3%	49
davon Vergehen	5.559	79,8%	1.406	20,2%	6.965
davon Delikte im Straßenverkehr	953	66,3%	484	33,7%	1.437
Strafbare Handlungen gegen fremdes Vermögen	11.015	80,8%	2.625	19,2%	13.640
davon Verbrechen	3.055	87,2%	447	12,8%	3.502
davon Vergehen	7.960	78,5%	2.178	21,5%	10.138
Strafbare Handlungen gegen die Sittlichkeit	361	95,5%	17	4,5%	378
davon Verbrechen	239	96,8%	8	3,2%	247
davon Vergehen	122	93,1%	9	6,9%	131
Gesamtsumme aller gerichtlich strafbarer Handlungen	21.201	79,9%	5.348	20,1%	26.549
davon Verbrechen	3.444	87,2%	505	12,8%	3.949
davon Vergehen	17.757	78,6%	4.843	21,4%	22.600

Ermittelte jugendliche Tatverdächtige

Tabelle 75

	Jahr 2008			Jahr 2009			Jahr 2010			Jahr 2011			Jahr 2012			Veränderung
	Männl.	Weibl.	Gesamt	Männl.	Weibl.	Gesamt	Männl.	Weibl.	Gesamt	Männl.	Weibl.	Gesamt	Männl.	Weibl.	Gesamt	
Strafbare Handlungen gegen Leib und Leben	7.343	1.706	9.049	6.859	1.655	8.514	6.280	1.586	7.866	6.166	1.519	7.685	5.600	1.414	7.014	-8,7%
davon Verbrechen	39	5	44	55	3	58	52	7	59	60	2	62	41	8	49	-21,0%
davon Vergehen	7.304	1.701	9.005	6.804	1.652	8.456	6.228	1.579	7.807	6.106	1.517	7.623	5.559	1.406	6.965	-8,6%
davon Delikte im Straßenverkehr	1.093	415	1.508	1.019	412	1.431	1.113	487	1.600	1.116	451	1.567	953	484	1.437	-8,3%
Strafbare Handlungen gegen fremdes Vermögen	17.127	4.216	21.343	14.908	3.688	18.596	13.244	3.276	16.520	12.353	2.828	15.181	11.015	2.625	13.640	-10,2%
davon Verbrechen	6.061	697	6.758	4.576	534	5.110	4.477	527	5.004	3.413	436	3.849	3.055	447	3.502	-9,0%
davon Vergehen	11.066	3.519	14.585	10.332	3.154	13.486	8.767	2.749	11.516	8.940	2.392	11.332	7.960	2.178	10.138	-10,5%
Strafbare Handlungen gegen die Sittlichkeit	309	5	314	300	6	306	314	36	350	264	11	275	361	17	378	37,5%
davon Verbrechen	210	1	211	197	5	202	233	21	254	184	6	190	239	8	247	30,0%
davon Vergehen	99	4	103	103	1	104	81	15	96	80	5	85	122	9	131	54,1%
Gesamtsumme aller gencntlich strafbarer Handlungen	28.708	7.204	35.912	26.216	6.847	33.063	23.259	6.047	29.306	22.412	5.633	28.045	21.201	5.348	26.549	-5,3%
davon Verbrechen	6.591	732	7.323	5.001	610	5.611	4.672	612	5.284	3.721	512	4.233	3.444	505	3.949	-6,7%
davon Vergehen	22.117	6.472	28.589	21.215	6.237	27.452	18.587	5.435	24.022	18.691	5.121	23.812	17.757	4.843	22.600	-5,1%

Ermittelte jugendliche Tatverdächtige
Besondere Kriminalitätsbelastungszahl

Tabelle 76

	Jahr 2008			Jahr 2009			Jahr 2010			Jahr 2011			Jahr 2012		
	Männl.	Weibl.	Gesamt	Männl.	Weibl.	Gesamt	Männl.	Weibl.	Gesamt	Männl.	Weibl.	Gesamt	Männl.	Weibl.	Gesamt
Strafbare Handlungen gegen Leib und Leben	3.589,2	879,5	2.270,4	3.349,0	852,8	2.134,6	3.105,6	827,7	1.997,3	3.108,3	806,2	1.986,9	2.878,5	762,8	1.846,2
davon Verbrechen	19,1	2,6	11,0	26,9	1,5	14,5	25,7	3,7	15,0	30,2	1,1	16,0	21,1	4,3	12,9
davon Vergehen	3.570,2	876,9	2.259,3	3.322,2	851,3	2.120,0	3.079,9	824,0	1.982,3	3.078,1	805,2	1.970,9	2.857,4	758,5	1.833,3
davon Delikte im Straßenverkehr	534,3	213,9	378,4	497,5	212,3	358,8	550,4	254,2	406,3	562,6	239,4	405,1	489,9	261,1	378,2
Strafbare Handlungen gegen fremdes Vermögen	8.371,6	2.173,4	5.354,9	7.279,0	1.900,5	4.662,2	6.549,5	1.709,7	4.194,7	6.227,2	1.501,0	3.925,0	5.661,8	1.416,1	3.590,2
davon Verbrechen	2.962,6	359,3	1.695,6	2.234,3	275,2	1.281,1	2.214,0	275,0	1.270,6	1.720,5	231,4	995,1	1.570,3	241,1	921,8
davon Vergehen	5.409,0	1.814,1	3.659,4	5.044,7	1.625,3	3.381,1	4.335,5	1.434,6	2.924,1	4.506,7	1.269,6	2.929,9	4.091,5	1.174,9	2.668,5
Strafbare Handlungen gegen die Sittlichkeit	151,0	2,6	78,8	146,5	3,1	76,7	155,3	18,8	88,9	133,1	5,8	71,1	185,6	9,2	99,5
davon Verbrechen	102,6	0,5	52,9	96,2	2,6	50,6	115,2	11,0	64,5	92,8	3,2	49,1	122,8	4,3	65,0
davon Vergehen	48,4	2,1	25,8	50,3	0,5	26,1	40,1	7,8	24,4	40,3	2,7	22,0	62,7	4,9	34,5
Gesamtsumme aller gencichtlich strafbarer Handlungen	14.032,3	3.713,7	9.010,3	12.800,3	3.528,3	8.289,3	11.502,1	3.155,8	7.441,3	11.298,0	2.989,8	7.251,0	10.897,5	2.885,0	6.988,1
davon Verbrechen	3.221,6	377,4	1.837,3	2.441,8	314,3	1.406,7	2.310,4	319,4	1.341,7	1.875,8	271,8	1.094,4	1.770,2	272,4	1.039,4
davon Vergehen	10.810,7	3.336,4	7.172,9	10.358,5	3.214,0	6.882,5	9.191,7	2.836,4	6.099,6	9.422,2	2.718,1	6.156,5	9.127,3	2.612,6	5.948,6

Ermittelte Tatverdächtige – Altersstruktur

Tabelle 77

Jahr 2012	absolute Zahlen			in Prozent	
	14 - unter 18 Jahre	18 und älter	Gesamt	14 - unter 18 Jahre	18 und älter
Strafbare Handlungen gegen Leib und Leben	7.014	83.402	90.416	7,8%	92,2%
davon Verbrechen	49	609	658	7,4%	92,6%
davon Vergehen	6.965	82.793	89.758	7,8%	92,2%
davon Delikte im Straßenverkehr	1.437	35.345	36.782	3,9%	96,1%
Strafbare Handlungen gegen fremdes Vermögen	13.640	84.247	97.887	13,9%	86,1%
davon Verbrechen	3.502	18.891	22.393	15,6%	84,4%
davon Vergehen	10.138	65.356	75.494	13,4%	86,6%
Strafbare Handlungen gegen die Sittlichkeit	378	3.474	3.852	9,8%	90,2%
davon Verbrechen	247	1.709	1.956	12,6%	87,4%
davon Vergehen	131	1.765	1.896	6,9%	93,1%
Gesamtsumme aller gerichtlich strafbarer Handlungen	26.549	227.081	253.630	10,5%	89,5%
davon Verbrechen	3.949	26.031	29.980	13,2%	86,8%
davon Vergehen	22.600	201.050	223.650	10,1%	89,9%

Ermittelte Tatverdächtige – Altersstruktur in absoluten Zahlen

Tabelle 78

	Jahr 2008			Jahr 2009			Jahr 2010			Jahr 2011			Jahr 2012		
	14 - unter 18 Jahre	18 und älter	Gesamt	14 - unter 18 Jahre	18 und älter	Gesamt	14 - unter 18 Jahre	18 und älter	Gesamt	14 - unter 18 Jahre	18 und älter	Gesamt	14 - unter 18 Jahre	18 und älter	Gesamt
Strafbare Handlungen gegen Leib und Leben	9.049	77.422	86.471	8.514	78.128	86.642	7.866	78.363	86.229	7.685	83.790	91.475	7.014	83.402	90.416
davon Verbrechen	44	456	500	58	490	548	59	534	593	62	631	693	49	609	658
davon Vergehen	9.005	76.966	85.971	8.456	77.638	86.094	7.807	77.829	85.636	7.623	83.159	90.782	6.965	82.793	89.758
davon Delikte im Straßenverkehr	1.508	34.676	36.184	1.431	34.317	35.748	1.600	35.416	37.016	1.567	36.880	38.447	1.437	35.345	36.782
Strafbare Handlungen gegen fremdes Vermögen	21.343	71.562	92.905	18.596	78.330	96.926	16.520	77.384	93.904	15.181	84.697	99.878	13.640	84.247	97.887
davon Verbrechen	6.758	16.580	23.338	5.110	19.326	24.436	5.004	18.509	23.513	3.849	20.625	24.474	3.502	18.891	22.393
davon Vergehen	14.585	54.982	69.567	13.486	59.004	72.490	11.516	58.875	70.391	11.332	64.072	75.404	10.138	65.356	75.494
Strafbare Handlungen gegen die Sittlichkeit	314	3.139	3.453	306	2.795	3.101	350	2.819	3.169	275	3.287	3.562	378	3.474	3.852
davon Verbrechen	211	1.373	1.584	202	1.382	1.584	254	1.553	1.807	190	1.711	1.901	247	1.709	1.956
davon Vergehen	103	1.766	1.869	104	1.413	1.517	96	1.266	1.362	85	1.576	1.661	131	1.765	1.896
Gesamtsumme aller gerichtlich strafbarer Handlungen	35.912	197.073	232.985	33.063	206.517	239.580	29.306	204.171	233.477	28.045	224.647	252.692	26.549	227.081	253.630
davon Verbrechen	7.323	22.260	29.583	5.611	24.872	30.483	5.284	23.560	28.844	4.233	27.016	31.249	3.949	26.031	29.980
davon Vergehen	28.589	174.813	203.402	27.452	181.645	209.097	24.022	180.611	204.633	23.812	197.631	221.443	22.600	201.050	223.650

Ermittelte Tatverdächtige – Altersstruktur in Prozent

Tabelle 79

	Jahr 2008		Jahr 2009		Jahr 2010		Jahr 2011		Jahr 2012		Veränderung des Anteils Jugendlicher
	14 - unter 18 Jahre	18 und älter	14 - unter 18 Jahre	18 und älter	14 - unter 18 Jahre	18 und älter	14 - unter 18 Jahre	18 und älter	14 - unter 18 Jahre	18 und älter	
Strafbare Handlungen gegen Leib und Leben	10,5%	89,5%	9,8%	90,2%	9,1%	90,9%	8,4%	91,6%	7,8%	92,2%	-0,6
davon Verbrechen	8,8%	91,2%	10,6%	89,4%	9,9%	90,1%	8,9%	91,1%	7,4%	92,6%	-1,5
davon Vergehen	10,5%	89,5%	9,8%	90,2%	9,1%	90,9%	8,4%	91,6%	7,8%	92,2%	-0,6
davon Delikte im Straßenverkehr	4,2%	95,8%	4,0%	96,0%	4,3%	95,7%	4,1%	95,9%	3,9%	96,1%	-0,2
Strafbare Handlungen gegen fremdes Vermögen	23,0%	77,0%	19,2%	80,8%	17,6%	82,4%	15,2%	84,8%	13,9%	86,1%	-1,3
davon Verbrechen	29,0%	71,0%	20,9%	79,1%	21,3%	78,7%	15,7%	84,3%	15,6%	84,4%	-0,1
davon Vergehen	21,0%	79,0%	18,6%	81,4%	16,4%	83,6%	15,0%	85,0%	13,4%	86,6%	-1,6
Strafbare Handlungen gegen die Sittlichkeit	9,1%	90,9%	9,9%	90,1%	11,0%	89,0%	7,7%	92,3%	9,8%	90,2%	2,1
davon Verbrechen	13,3%	86,7%	12,8%	87,2%	14,1%	85,9%	10,0%	90,0%	12,6%	87,4%	2,6
davon Vergehen	5,5%	94,5%	6,9%	93,1%	7,0%	93,0%	5,1%	94,9%	6,9%	93,1%	1,8
Gesamtsumme aller gerichtlich strafbarer Handlungen	15,4%	84,6%	13,8%	86,2%	12,6%	87,4%	11,1%	88,9%	10,5%	89,5%	-0,6
davon Verbrechen	24,8%	75,2%	18,4%	81,6%	18,3%	81,7%	13,5%	86,5%	13,2%	86,8%	-0,4
davon Vergehen	14,1%	85,9%	13,1%	86,9%	11,7%	88,3%	10,8%	89,2%	10,1%	89,9%	-0,6

2.12 Täter – Opfer - Beziehung

Tabelle 80

Jahr 2012	familiäre Beziehung in Hausgemeinschaft		familiäre Beziehung ohne Hausgemeinschaft		Bekanntschftsverhältnis		Zufallsbekannthschaft		keine		unbekannt		Gesamt	
	Anzahl	Anteil in %	Anzahl	Anteil in %	Anzahl	Anteil in %	Anzahl	Anteil in %	Anzahl	Anteil in %	Anzahl	Anteil in %	Anzahl	Anteil in %
Strafbare Handlungen gegen Leib und Leben	6.061	16,6%	2.556	7,0%	10.406	28,5%	2.002	5,5%	14.292	39,2%	1.158	3,2%	36.475	100%
Verbrechen	91	15,7%	38	6,6%	172	29,8%	43	7,4%	205	35,5%	29	5,0%	578	100%
Vergehen	5.970	16,6%	2.518	7,0%	10.234	28,5%	1.959	5,5%	14.087	39,2%	1.129	3,1%	35.897	100%
Strafbare Handlungen gegen die Freiheit	3.652	18,2%	2.757	13,8%	7.556	37,7%	962	4,8%	4.727	23,6%	374	1,9%	20.028	100%
Verbrechen	421	26,3%	271	16,9%	580	36,2%	58	3,6%	251	15,7%	21	1,3%	1.602	100%
Vergehen	3.231	17,5%	2.486	13,5%	6.976	37,9%	904	4,9%	4.476	24,3%	353	1,9%	18.426	100%
Strafbare Handlungen gegen fremdes Vermögen	16	1,0%	21	1,3%	223	13,3%	92	5,5%	1.285	76,6%	41	2,4%	1.678	100%
Verbrechen	16	1,0%	21	1,3%	223	13,3%	92	5,5%	1.285	76,6%	41	2,4%	1.678	100%
Vergehen	-	---	-	---	-	---	-	---	-	---	-	---	-	---
Strafbare Handlungen gegen die Sittlichkeit	392	20,9%	224	11,9%	822	43,7%	212	11,3%	209	11,1%	20	1,1%	1.879	100%
Verbrechen	379	20,9%	221	12,2%	795	43,8%	204	11,2%	197	10,9%	19	1,0%	1.815	100%
Vergehen	13	20,3%	3	4,7%	27	42,2%	8	12,5%	12	18,8%	1	1,6%	64	100%
Gesamtsumme aller gerichtlich strafbarer Handlungen	10.121	16,9%	5.558	9,3%	19.007	31,6%	3.268	5,4%	20.513	34,2%	1.593	2,7%	60.060	100%
Verbrechen	907	16,0%	551	9,7%	1.770	31,2%	397	7,0%	1.938	34,2%	110	1,9%	5.673	100%
Vergehen	9.214	16,9%	5.007	9,2%	17.237	31,7%	2.871	5,3%	18.575	34,2%	1.483	2,7%	54.387	100%

2.13 Fremdenkriminalität

Aufgliederung nach einzelnen Nationen

Tabelle 81

Jahr 2012	Ermittelte Tatverdächtige	Anteil an allen fremden TV in %	Anteil an allen TV in %
Deutschland	9.318	11,5%	3,6%
Serbien	9.074	11,2%	3,5%
Rumänien	8.552	10,6%	3,3%
Türkei	6.955	8,6%	2,7%
Bosnien-Herzegowina	4.948	6,1%	1,9%
Ungarn	3.777	4,7%	1,5%
Slowakei	3.408	4,2%	1,3%
Polen	3.256	4,0%	1,3%
Russische Föderation	2.650	3,3%	1,0%
Kroatien	2.380	2,9%	0,9%

3 SCHAFFUNG DER STRATEGISCHEN RAHMENBEDINGUNGEN ZUR KRIMINALITÄTSBEKÄMPFUNG

3.1 Sicherheitspolitischer Rahmen

Das BM.I beobachtet und analysiert maßgebliche Entwicklungen in Politik, Wirtschaft und Gesellschaft im Hinblick auf grundsätzliche und gesamtstrategische Angelegenheiten der inneren Sicherheit. Unter Berücksichtigung bzw. Einbeziehung der europäischen und internationalen Sicherheitspolitik erarbeitet das BM.I entsprechende Initiativen, Maßnahmen und Programme zur Entwicklung und Umsetzung gesamtstaatlicher sicherheitspolitischer Konzepte.

Konkrete Maßnahmen ergeben sich aus dem Regierungsprogramm, das eine Reihe von sicherheitspolitischen Arbeitsschwerpunkten beinhaltet. Im Rahmen einer koordinierten Umsetzung und Weiterentwicklung des Konzepts der Umfassenden Sicherheitsvorsorge und ihrer Teilstrategien sollen u. a. das sicherheitspolitische Lagebild weiterentwickelt und eine intensivierte Kooperation, insbesondere der im Nationalen Sicherheitsrat (NSR) vertretenen Ressorts bei der Planung, Umsetzung und Bewertung sicherheitsrelevanter Maßnahmen im In- und Ausland angestrebt werden. Des Weiteren soll ein gesamtstaatliches Auslandseinsatzkonzept erstellt und umgesetzt werden, um ein verbessertes, ressourceneffizientes Zusammenwirken ziviler und militärischer Komponenten gewährleisten und eine erhöhte Wirksamkeit und Sichtbarkeit österreichischer Beiträge insgesamt erreichen zu können. Außerdem sieht das Regierungsprogramm die Errichtung eines Sicherheitsclusters vor, um Synergien im Sicherheitsbereich zu schaffen. Das soll unter möglichst guter Einbeziehung und Nutzung bestehender Einrichtungen erfolgen, die entsprechend zu vernetzen und weiter zu entwickeln sind. Wichtig ist auch die Entwicklung und koordinierte Umsetzung eines österreichischen Programms zum Schutz kritischer Infrastrukturen und die Teilnahme an nationalen und internationalen Sicherheitsforschungsprogrammen.

3.1.1 Sicherheitsforschung

2012 wurden im nationalen Sicherheitsforschungsprogramm KIRAS, dessen Eigentümer das BMVIT ist, insgesamt 47 Projekte eingereicht, 9 weniger als 2011. Das Programm wurde für diese Ausschreibung umstrukturiert, so wurden die Programmlinien 2 und 3 zusammengelegt und „Forschungs- und Entwicklungsprojekte“ (F&E Projekte) genannt. Die Programmlinie 4 wurde ebenfalls umbenannt in „Forschungs- und Entwicklungsdienstleistungen“ (F&E Dienstleistungen). Für die F&E Projekte war ein Fördervolumen von 7,1 Mio. Euro und für die F&E Dienstleistungen ein Volumen von 1,2 Mio. Euro ausgeschrieben. In beiden Förderlinien war das Budget mehrfach überzeichnet, so wurden bei den F&E Projekten um ein Fördervolumen von ca. 14 Mio. Euro angesucht (zweifache Überzeichnung), bei den F&E Dienstleistungen lag das Förderansuchen bei einem Betrag von 5 Mio. Euro (fast fünffache Überzeichnung).

Von diesen 47 Projekten war das BM.I (inkl. Polizei) an 19 Projekten (2011: 21) als Projektpartner beteiligt und bei drei (2011: 2) weiteren Projekten in der Rolle eines Unterstützers. Ursprünglich waren das BM.I zur Teilnahme an 39 Projekten eingeladen worden.

Die Gutachter und Juroren befanden von den 47 Einreichungen 19 (2011 17) für förderwürdig, davon 10 mit BM.I Beteiligung. Somit kann das Ergebnis als erfolgreich bewertet werden, auch wenn die Zahl geringer als im Jahr 2011 ausgefallen ist, da auch die Einreichungen geringer waren.

Die entsprechenden 10 Projektteams haben im Laufe des Jahres ihre Arbeit aufgenommen. Die Bandbreite der beforschten Themen umfasste wieder eine beeindruckende Bandbreite von diversen Aspekten rund um Cyber Security, sichere Smart Grids, Schutz und Überwachung von kritischen Infrastrukturen, bis hin zur Optimierung im Bereich Krisenmanagement.

Auch im Bereich der europäischen Sicherheitsforschung (EU FP 7 Security) konnte das BM.I seine Stellung behaupten. Im Laufe des Jahres 2012 starteten die im Herbst 2011 eingereichten EU Projekte. (Die Ergebnisse jener Projekte, die 2012 eingereicht wurden, waren zu Redaktionsschluss noch nicht bekannt). Von den 1 mit BM.I Beteiligung und 4 mit BM.I Unterstützung eingereichten Projekten wurden das mit Beteiligung und 2 mit Unterstützung gefördert.

Auch bei der Schwerpunktsetzung war das BM.I erfolgreich und konnte diese in den Sicherheitsforschungsprogrammen platzieren. Die Zusammenarbeit mit den anderen Ressorts des Nationalen Sicherheitsrates sowie mit dem BMVIT hat sich zur eingespielten Routine entwickelt.

3.1.2 Schutz kritischer Infrastruktur

Dem Schutz kritischer Infrastruktur wird mit zwei Programmen, dem Europäischen Programm zum Schutz kritischer Infrastruktur (EPCIP) und dem Österreichischen Programm zum Schutz kritischer Infrastruktur (APCIP), Rechnung getragen.

Im Rahmen der BM.I-Strategie INNEN.SICHER wurde Ende des Jahres 2012 unter der Leitung des Bundesamtes für Verfassungsschutz und Terrorismusbekämpfung ein Projekt abgeschlossen, welches notwendige Maßnahmen und Strategien erarbeitete.

Die Ergebnisse des Projekts werden innerhalb des BM.I umgesetzt. Das oberste, allen übrigen Maßnahmen inhärentes Ziel ist die Verstärkung der Zusammenarbeit zwischen den Behörden und dem privaten Sektor, um damit eine verbesserte Kommunikation, Koordination und Kooperation im Bereich Schutz kritischer Infrastruktur zu erreichen (Public Private Partnership).

Es erfolgen laufend Evaluierungen und Aktualisierungen des bestehenden Objektschutzkataloges und der damit verbundenen Identifizierung national kritischer Infrastrukturanlagen. Auch werden gemeinsam mit Betreibern kritischer Infrastruktur deren Gefahren und Risiken identifiziert und folglich in sektorenspezifischen Risikomatrizen dargestellt, um Maßnahmen der Sicherheitsbehörden besser an aktuelle Bedrohungen anpassen zu können. Die gewonnenen Erkenntnisse sowie Informationen sollen in Lagebildern dargestellt und an Unternehmen weitergeleitet werden.

Im .BVT wurde außerdem eine zentrale Meldestelle zu sicherheitsrelevanten Vorfällen eingerichtet. Bei Bedarf kann entsprechende Unterstützung angeboten werden und die Vorfälle bzw. die damit verbundenen Auswirkungen werden analysiert und ausgewertet.

Als grundsätzliches Präventions- und Informationskonzept wurde ein umfassendes Informationsmanagement erarbeitet, welches sicherstellen soll, dass Betreiber kritischer Infrastruktur über alle Maßnahmen im BM.I informiert werden, diese in weiterer Folge auch in Anspruch nehmen und der Schutz kritischer Infrastruktur dadurch eine Verbesserung erfährt.

Als weiteres Vorhaben gilt die Weiterführung der .BVT-Kooperationsplattform, um die Gesprächsbasis zu Sicherheitsbeauftragten zu verbessern, und die Mitwirkung an der EU-Internet-Plattform „CIWIN“ durch die Bereitstellung von Dokumenten und Informationen. Schließlich sollen Planspiele zu einer Verbesserung der Kommunikationswege zwischen Sicherheitsbehörden und Unternehmen beitragen, und auch im rechtlichen Bereich weiter an notwendigen Anpassungen und Erfordernissen gearbeitet werden.

Der Schutz kritischer Infrastruktur wird in Zukunft weiter an Bedeutung gewinnen (da es zu einer immer engeren Verflechtung von Abläufen innerhalb der Gesellschaft kommt, die wiederum zu einer größeren Abhängigkeit von Infrastrukturleistungen führt) und in den nächsten Jahren eine der großen Herausforderungen – national und international, für Staat und Wirtschaft – sein.

3.1.3 Gesamtstaatliches Lagebild und Strategische Zukunftsanalyse

Das BM.I ist als zentrales Sicherheitsressort an der Mitwirkung der Erstellung eines qualitativ hochwertigen Gesamtstaatlichen Lagebildes besonders betroffen. Aktives Engagement bei der Erstellung des Gesamtstaatlichen Lagebildes und der Strategischen Zukunftsanalyse ist Teil einer präventiven und umfassenden Sicherheitspolitik. Ziel ist es, den sicherheitspolitischen Verantwortungsträgern ein besseres und vor allem gemeinsames Verständnis der Sicherheitslage sowie der vorhandenen strategischen Handlungsoptionen zu vermitteln.

Nebenziel ist eine verbesserte Zusammenarbeit der sicherheitspolitischen Abteilungen in den verschiedenen Ressorts und die Abgleichung sicherheitspolitischer Zielsetzungen.

2011 wurde der Lagebildprozess neu konzipiert und in zwei Prozesse gegliedert:

1. Das Lagebild beschreibt die zu erwartenden Entwicklungen im Bereich der Sicherheit im Zeitraum von 6 bis 18 Monaten. Neben einer allgemeinen Lagebeschreibung werden ‚Fact Sheets‘ im Sinne eines „Evergreen-Konzepts“ erstellt, mit deren Hilfe nur die Teile tiefgreifend analysiert und beschrieben werden, die entweder starken Veränderungen unterworfen sind oder eine sehr aktuelle thematische/politische Relevanz aufweisen (‚Vertiefungsstudien‘). Die Ergebnisse daraus werden in Form von Vorschlägen für strategische Handlungsoptionen einfließen.

2. Für die Strategische Zukunftsanalyse werden aus dem Lagebild selektiv Themen ausgewählt, die für einen über 18 Monate hinausgehenden Zeitraum relevant sind und die vor allem mittels Szenariotechnik analysiert werden. Dazu erfolgt eine Bewertung der Szenarien mit einer Chancen-/Risikobeschreibung.

Die beiden Prozesse sollen gemeinsam folgende Funktionen erfüllen:

- Frühzeitige Sensibilisierung und Information der Adressaten (Early Warning);
- Identifizierung und Analyse möglicher Chancen und Risiken;
- Identifizierung von strategischen Handlungsoptionen;
- Analyse einer breiten Bandbreite von möglichen Entwicklungen durch Ausarbeitung von längerfristigen Szenarien.

3.2 Internationaler Rahmen

Das BM.I pflegte auch 2012 aktive Partnerschaften mit Staaten in der unmittelbaren Nachbarschaft, in der EU sowie darüber hinaus mit wichtigen strategischen Partnern. Die enge Zusammenarbeit im Rahmen des Forums Salzburg ist ein Grundpfeiler der bilateralen und multilateralen Zusammenarbeit des BM.I. Darüber hinaus engagiert sich das BM.I in einer Vielzahl von bilateralen und multilateralen Initiativen und unterhält enge strategische und operative Kontakte zu Partnerländern, mit denen es im Sicherheitsbereich ähnliche oder gemeinsame Herausforderungen zu bewältigen gibt.

Basierend auf den Leitlinien und Schwerpunkten der Internationalen Strategie des BM.I für 2012 wurden unter anderem folgende internationale Aktivitäten umgesetzt:

3.2.1 Nachbarschaft und EU-Mitgliedstaaten

- Abschluss eines Rückübernahmeabkommens und entsprechenden Durchführungsprotokolls mit der Slowakei (16. Februar 2012);
- Offizieller Besuch der Innenministerin bei Bundesrätin Simonetta Sommaruga und Bundesrat Ueli Maurer zur Stärkung der Zusammenarbeit in den Bereichen Kriminalitätsbekämpfung, Cybercrime, Asyl und illegale Migration (22. bis 23. März 2012);
- Abschluss eines trilateralen Polizeikooperationsabkommens mit der Schweiz und Liechtenstein im Rahmen des Innenministertreffens am 4. Juni 2012 in Vaduz ;
- Stärkung der Zusammenarbeit mit Großbritannien in den Bereichen Terrorismus, Cyber Sicherheit und illegale Migration. (Treffen der Innenministerin mit Home Secretary Theresa May am 27. Juli 2012 sowie mit dem Integrationsstaatssekretär im Home Office James Brokenshire am 22.10.2012);
- Offizieller Besuch des Präsidenten des deutschen Bundesamts für Verfassungsschutz Dr. Hans Georg Maaßen, 22. Oktober 2012 anlässlich der Präsentation des UNODC-Berichts „Use of the internet for terrorist purposes“;
- Verstärkung der Kooperation im Integrationsbereich u.a. mit Kroatien und Deutschland durch den Austausch von Erfahrungen und Konzepten; Offizieller Kroatien-Besuch des Staatssekretärs am 24./25. Oktober 2012;
- Eröffnung der Messe „Moderner Staat“ zum Thema „E-Government“ und Gespräch der FBM mit IM Friedrich.

3.2.2 Forum Salzburg und Forum-Salzburg-Staaten

- Abschluss des Forum Salzburg Zeugenschutzübereinkommens (24. Mai 2012);
- Forum Salzburg Ministerkonferenz unter tschechischem Vorsitz vom 24./25. Mai 2012 im Chateau Stirin (Tschechischen Republik), sowie unter ungarischem Vorsitz vom 10./11. Oktober 2012 in Matrahaza (Ungarn).
 - Abschluss des Übereinkommens über die Erleichterung der grenzüberschreitenden Verfolgung von die Straßenverkehrssicherheit gefährdenden Verkehrsdelikten mit Bulgarien, Kroatien und Ungarn (11. Oktober 2012).

3.2.3 Südosteuropa

- Laufende Unterstützung bei der Umsetzung der Polizeikooperationskonvention für Südosteuropa und Vorbereitung auf den österreichischen Vorsitz im zweiten Halbjahr 2013;

- Unterzeichnung eines Memorandum of Understanding am 10. Mai 2012 zur Entsendung österreichischer Polizeibeamter zur Tourismussaison 2012 nach Istrien/Kroatien um österreichische Urlaubern bei Amtshandlungen mit der kroatischen Polizei zu unterstützen;
- Vertiefung der Zusammenarbeit mit der Türkei im Rahmen von Minister- und hohen Beamtentreffen in Wien und Ankara, insbesondere in den Bereichen Bekämpfung der illegalen Migration, Kriminalitätsbekämpfung und interkultureller Dialog;
- Abschluss eines Katastrophenhilfeabkommens mit Moldau (8. Oktober 2012);
- Implementierung des IPA 2010-Projekts „Support to the Area of Law Enforcement“ unter österreichischer Leitung zur Heranführung Bosnien-Herzegowinas an EU-Sicherheitsstandards (Partner Slowenien, Ungarn, Land Brandenburg und ICMPD); Hochrangige Kick-off Konferenz am 9. Oktober 2012 in Sarajewo.

3.2.4 Weitere Arbeitsschwerpunkte 2012

- Durchführung der 10. Konferenz der zentralasiatischen Grenzsicherheitsinitiative (CABSI) auf Ministerebene in der Wiener Hofburg und Stärkung der Kooperation mit den Staaten Zentralasiens;
- Trilaterales Ministertreffen Ungarn und Serbien vom 27. März 2012 in Wien zur Vorbereitung eines trilateralen Memorandum of Understanding zur verstärkten Zusammenarbeit im Bereich der inneren Sicherheit mit den Arbeitsschwerpunkten Asyl, Migration und Grenzmanagement;
- Stärkung der Zusammenarbeit mit der Russischen Föderation im Rahmen von Ministergesprächen in Wien und Vertiefung der Zusammenarbeit insbesondere im Migrationsbereich durch Beamtengespräche in Wien und Moskau;
- Abschluss eines Rückübernahmeabkommens mit Nigeria (8. Juni 2012);
- Abschluss eines Memorandum of Understanding mit Thailand über die Zusammenarbeit im Bereich der inneren Sicherheit (9. Juli 2012);
- Intensivierung der bestehenden Beziehungen mit den USA im Rahmen von Ministergesprächen sowie Vertiefung der Zusammenarbeit insbesondere im Bereich Terrorismusbekämpfung und Kriminalität durch Treffen auf Expertenebene;
- Verstärkung der Kooperation im Integrationsbereich mit den USA und Kanada; Offizieller Besuch des Staatssekretärs in New York, Washington, Ottawa und Toronto am 3.- 8. August 2012;
- Abschluss eines Durchführungsprotokolls zum EU-Rückübernahmeabkommen mit der Ukraine (29. November 2012);
- Offizieller Besuch des nigerianischen Innenministers Abba Moro, 24. Oktober 2012 zur verstärkten Zusammenarbeit im Rückübernahmebereich;
- Unter dem Vorsitz der Innenministerin fand am 29.-30. Nov. 2012 die 1. IACA Assembly of Parties mit insg. rund 89 Delegationen und 350 Teilnehmern im Vienna International Centre statt. Im Rahmen der Vertragsparteienkonferenz wurden die Rules of Procedure und diverse Resolutionen verabschiedet sowie das Board of Governors gewählt, das am 30.11.2012 zum ersten Mal zusammentraf;
- Abhaltung der Konferenz „Integration, Grundrechte und Europäische Werte“ in Kooperation mit der EU-Grundrechteagentur am 10./11. Dezember 2012 in Wien als Startschuss zur Erarbeitung einer EU-Wertefibel;
- Durchführung der 10. Konferenz der zentralasiatischen Grenzsicherheitsinitiative (CABSI) auf Ministerebene in der Wiener Hofburg und Stärkung der Kooperation mit den Staaten Zentralasiens.

3.3 Europäische Union

Österreich gehörte auch 2012 zu jenen EU-Mitgliedsstaaten, die die Politik der Union im Bereich der inneren Sicherheit maßgeblich aktiv mitgestaltet haben, etwa bei der weiteren Stärkung der polizeilichen Zusammenarbeit sowie in den Diskussionen einer europäischen Asyl- und Migrationspolitik. Das wurde auch durch die Zusammenarbeit mit Partnern aus dem Forum Salzburg und vor allem mit anderen „like-minded“ Mitgliedstaaten ermöglicht.

So wurde etwa die Bekämpfung der illegalen Migration auf Initiative von Österreich gemeinsam mit Deutschland, Frankreich, Großbritannien, den Niederlanden, Schweden, Belgien und Dänemark verstärkt auf EU-Ebene thematisiert und schließlich ein EU-Aktionsplan mit konkreten Maßnahmen gegen den steigenden Migrationsdruck von den Innenministern beim Rat im April 2012 verabschiedet.

Insgesamt konnte die Zugehörigkeit zur faktischen „EU-Spitzengruppe“ im JI-Bereich gewahrt werden, zu der Österreich schon seit mehreren Jahren gehört.

Folgende Vorhaben wurden 2012 auf EU-Ebene abgeschlossen bzw. weitergeführt:

3.3.1 Politische Einigung bei folgenden Themen

- Verabschiedung der operativen Jahrespläne des „EU-Politzyklus“;
- Politische Einigung im Rat zu zwei der vier noch ausstehenden Rechtsakte des Gemeinsamen Europäischen Asylsystems: der Aufnahme-Richtlinie und der Dublin-Verordnung;
- Politische Einigung im Rat über eine Richtlinie über die Einrichtung eines EU Systems zur Verarbeitung von Fluggastdaten (PNR) für die Zwecke der Prävention und Bekämpfung schwerer, organisierter Kriminalität und Terrorismus.

3.3.2 Angenommene Ratsschlussfolgerungen / politische Leitlinien / sonstige Initiativen / Abkommen mit Drittstaaten

- Annahme der EU-Aktion („Roadmap“) gegen Migrationsdruck: eine strategische Antwort;
- Annahme der Ratsschlussfolgerungen über eine intensivere und effizientere Nutzung des Europol Informationssystems (EIS);
- Annahme der Ratsschlussfolgerungen über eine globale Allianz gegen den sexuellen Missbrauch von Kindern im Internet;
- Annahme der Ratsschlussfolgerungen zur Entradikalisierung und Abkehr vom Terrorismus;
- Annahme der Ratsschlussfolgerungen zu EU-interner Solidarität;
- Abschluss der Verhandlungen zur Überarbeitung der bestehenden Visaerleichterungsabkommen mit MD, und der UKR (Unterzeichnung erfolgt);
- Abschluss der Verhandlungen für ein Visaerleichterungsabkommen und EU-Rückübernahmeabkommen mit Armenien (Unterzeichnung erfolgt).

3.3.3 Abschluss folgender Rechtsakte

- Abschluss der Verhandlung zur Rechtsgrundlage für gemeinsame EU-Resettlement-Prioritäten und Annahme des entsprechenden Beschlusses zur Änderung der Entscheidung Nr. 537/2007/EG zur Einrichtung des Europäischen Flüchtlingsfonds für den Zeitraum 2008-2013 innerhalb des Generellen Programms „Solidarität und Steuerung der Migrationsströme“;
- Annahme der Verordnung des Rates über die Migration vom Schengener Informationssystem (SIS1+) zum Schengener Informationssystem der zweiten Generation (SIS II).

3.3.4 Aktive Mitgestaltung bei folgenden Dossiers / in Verhandlung oder Umsetzung

- Weitere aktive Mitgestaltung in Richtung einer engeren Zusammenarbeit zwischen Gemeinsamer Sicherheits- und Verteidigungspolitik und dem Raum der Freiheit, der Sicherheit und des Rechts (Erstellung einer Roadmap und Meinungsaustausch über die Umsetzung der Solidaritätsklausel);
- Weiterführung der Verhandlungen der zweiten Phase zur Schaffung eines Gemeinsamen Europäischen Asylsystems (Neuvorlage Verfahrens- und Aufnahme-Richtlinie, Dublin- und EURODAC-Verordnung),
- Weiterführung der Verhandlungen der Legislativvorschläge der EK zur Zukunft der Schengen Verwaltung: Vorschlag zur Änderung des Schengener Grenzkodexes zwecks Festlegung einer gemeinsamen Regelung für die vorübergehende Wiedereinführung von Kontrollen an den Binnengrenzen unter außergewöhnlichen Umständen sowie geänderter Vorschlag zur Einführung eines Evaluierungs- und Überwachungsmechanismus für die Überprüfung der Anwendung des Schengen-Besitzstands;
- Weiterführung der Verhandlungen der Legislativvorschläge der EK zur Änderung der Verordnung (EG) Nr. 562/2006 des Europäischen Parlaments und des Rates über einen Gemeinschaftskodex für das Überschreiten der Grenzen durch Personen (Schengener Grenzkodex) und des Übereinkommens zur Durchführung des Übereinkommens von Schengen;
- Verhandlung des Legislativvorschlages zur Einführung eines gemeinsamen europäischen Grenzüberwachungssystems (EUROSUR)
- Verhandlungen zum österreichischen Amtssitzabkommen mit der IT-Agentur
- Weiterführung der Arbeiten an der technischen Umsetzung des Schengener Informationssystem der 2. Generation (SIS II);

- Weitere Umsetzung des Visainformationssystems auf nationaler und EU-Ebene (Anwendung des VIS in weiteren Regionen);
- Weitere Verhandlungen zum Schengen-Vollbeitritt von Bulgarien und Rumänien;
- Weitere Verhandlungen im Bereich der legalen Migration: Saisoniers-Richtlinie und der Richtlinie Innerbetrieblich Versetzte;
- Verhandlungen zur Änderung der VO 539/2001 zur Aufnahme einer „Schutzklausel“ sowie zu den weiteren Anpassungen in dieser VO;
- Fortführung der Verhandlungen zur Überarbeitung des bestehenden Visaerleichterungsabkommen mit der RF sowie die Verhandlungen zu einem EU-Visaerleichterungsabkommen mit Aserbaidschan;
- Aufnahme der Visadialoge mit dem Kosovo und Georgien sowie Fortsetzung der Visadialoge mit der UKR, MD und RF;
- Weiterführung des Dialogs mit der TK betreffend Unterzeichnung des EU-Rückübernahmeabkommens sowie einer breiten Zusammenarbeit im Gegenzug zu Aufnahme eines Visadialogs;
- Fortführung der Verhandlungen zu einem EU-Rückübernahmeabkommen mit Aserbaidschan;
- Regelmäßige Überprüfung der Umsetzung der Prümer Beschlüsse;
- Umsetzung des EU Aktionsplans für den Bereich der Sicherheit von Luftfracht;
- Umsetzung des maßnahmenorientierten Papiers zur Stärkung der externen Dimension der EU in Bezug auf Maßnahmen zur Bekämpfung des Menschenhandels;
- Weiterführung der Verhandlungen zur Einrichtung eines möglichen EU-Systems zum Aufspüren der Terrorismusfinanzierung (EU-TFTS);
- Weiterführung der Verhandlungen für ein Abkommen zwischen EU-KAN zur Übermittlung von Fluggastdaten (PNR-Abkommen);
- Verhandlungen zur Umsetzung der Solidaritätsklausel (Art. 222 AEUV);
- Weiterführung der Verhandlungen über ein Katastrophenschutzverfahren der Union.

4 KRIMINALSTRATEGIE UND ZENTRALE ADMINISTRATION

4.1 Kriminalpolizeiliche Aus- und Fortbildung

Prägnante Tätigkeiten und .BK-Schulungsveranstaltungen 2012:

Ausschreibungen, Bewerbungsweitergaben und Einberufungen zu Schulungen;
Einholung des kriminalpolizeilichen Schulungsbedarfes von den Landeskriminalämtern;
Verhandlungen im BM.I zur budgetären Bedeckung der Sachbearbeiterschulungen;

Ausschreibung und Durchführung folgender .BK-Schulungsveranstaltungen:

- 7 einwöchige Internetkriminalitäts-Basisausbildungen für Bezirksermittler
- 2 einwöchige Workshops für Mobiltelefonauswertung
- 2 einwöchige SOKO-Leiter-Schulungen
- 1 zweiwöchige Sachbearbeiterschulung „Diebstahl“
- 1 einwöchige Sachbearbeiterschulung „Raub“
- 1 einwöchige Sachbearbeiterschulung „Wirtschaftskriminalität – Modul 1“
- 1 einwöchige Sachbearbeiterschulung „Wirtschaftskriminalität – Modul 2“
- 1 dreitägige Sachbearbeiterschulung „Sozialbetrug“
- 1 zweitägige Schulung Verhaltenskodex – Code of Conduct
- 1 eintägiges MEPA-Round Table Gespräch
- 1 zweitägige Arbeitstagung „Wirtschaftskriminalität“
- 1 zweitägiges FBINA-Retraining

Ausschreibung und Einberufungen zu folgenden .BK-Schulungsveranstaltungen:

- 1 eintägiges Schuh-VT-Seminar
- 1 einwöchiger VG-Grundausbildungslehrgang Modul 3
- 1 einwöchiger VG-Grundausbildungslehrgang Modul 4
- 1 dreitägige VG-Fortbildung für VG Süd
- 2 dreitägige VG-Fortbildungen für VG Mitte
- 2 dreitägige VG-Fortbildungen für VG Ost
- 1 dreitägige VG-Fortbildung für VG West
- 1 dreitägige VG-Fortbildung für VG Wien
- 1 dreitägige VG-Spezialausbildung SA 2
- 2 eintägige VG-Ausbildungstage für VG-Mitte
- 2 eintägige Ausbildungstage für VG-Wien und VG Ost mit EKO Cobra
- 2 eintägige Ausbildungstage für VG-Süd
- 1 zweitägiger Workshop „Vermögensrechtliche Anordnungen“
- 1 sechstägige IKDA-Schulung

4.2 Informationsmanagement inkl. SPOC

4.2.1 Fernmeldestelle Interpol

4.2.1.1 Nachrichtenstatistik für das Jahr 2012

	Eingehend	Ausgehend
Ausland	97.595	133.598
Inland	55.890	65.789
Gesamt:	153.485	199.387

Gesamt Ein- und ausgehend:	352.872
-----------------------------------	----------------

4.2.1.2 Statistik FMST Interpol Vienna und .BK 2012**Ausland ausgehend**

Richtung:	ausgehend
Region:	Ausland
Datum zwischen:	01.01.2012 00:00 und 31.12.2012 23:59

Anzahl	133.598
--------	----------------

Inland ausgehend

Richtung:	ausgehend
Region:	Inland
Datum zwischen:	01.01.2012 00:00 und 31.12.2012 23:59

Anzahl	65.789
--------	---------------

Ausland eingehend

Richtung:	eingehend
Region:	Ausland
Datum zwischen:	01.01.2012 00:00 und 31.12.2012 23:59

Anzahl	97.595
--------	---------------

Inland eingehend

Richtung:	eingehend
Region:	Inland
Datum zwischen:	01.01.2012 00:00 und 31.12.2012 23:59

Anzahl	55.890
--------	---------------

4.2.2 SPOC-Neu

Durch die Schaffung eines Fixteams von 8 Kriminalbeamtinnen und Kriminalbeamten (dzt. temporäre tägliche Zuteilung von Personal der einzelnen Abteilungen) soll eine quantitative und qualitative Steigerung der Erstaktbearbeitung erfolgen. Weiteres soll eine massive Entlastung der Fachabteilungen von Routineaufgaben bewirkt werden.

Im Zuge des Projektes wurden die Journaldienste des „Zentralen Fahndungsdienstes“ und der „Schlepperei“ eingestellt. Die Aufgaben wurden zum SPOC-Neu transferiert.

Derzeit ist das Personal- und Aufgabenkonzept umgesetzt und es wird ein Probetrieb durchgeführt.

4.3 Kriminalprävention und Opferhilfe

Im Kalenderjahr 2012 wurden im Zuge von kriminalpräventiven Tätigkeiten österreichweit insgesamt **310.113 Personen aller Altersgruppen** beraten bzw. erreicht. Die Beratungen erfolgten kostenlos unter anderem vor Ort oder auf einer Beratungsstelle.

BERATUNGENSTATISTIK			
Gesamtsummen Österreich			
Beratungen 01.01.2012 bis 31.12.2012			
	Anzahl	Beamte	Beratene
BERATUNG IN DIENSTSTELLE	12.621	12.621	17.413
BERATUNG VOR ORT	13.694	13.695	33.359
FAHRRADCODIERUNG	206	396	5.600
GROSSBERATUNG	133	133	5.469
INFOBLATTVERTEILUNG	373	373	33.548
MESSEN/AUSTELLUNGEN	415	930	19.977
ÖFFENTLICHKEITSARBEIT	977	977	977
PROJEKTARBEIT	3.653	4.566	40.229
SCHULUNG/SEMINAR	379	606	9.347
TELEFON	3.697	3.697	5.708
VORTRAG	4.800	7.310	138.486
Summen	40.948	45.304	310.113

Handbuch „Verhaltensorientierte und technische Sicherungsmaßnahmen in öffentlichen Gebäuden“

Aufgrund mehrerer tragischer Vorfälle in öffentlichen Gebäuden mit Parteienverkehr, zuletzt im März 2011 in der Bezirkshauptmannschaft Wien-Umgebung in Klosterneuburg, wurden von Vertretern des BM.I mit Verantwortungsträgern von öffentlichen Einrichtungen Gespräche über die Erstellung von Handbüchern für Sicherungsmaßnahmen in öffentlichen Gebäuden geführt.

Dazu wurde im Bundeskriminalamt unter Leitung des Büros Kriminalprävention und Opferhilfe eine Arbeitsgruppe mit Vertretern des Referates Sondereinsatzangelegenheiten, des EKO Cobra, der BPK Baden und Hollabrunn, Vertreter des Amtes der Niederösterreichischen Landesregierung und der Bezirkshauptmannschaften in Niederösterreich eingerichtet.

Die Arbeitsgruppe erstellte zwei Handbücher. Eines für Führungskräfte und eines für Bedienstete mit Hinweisen für das Verhalten in Ausnahmesituationen.

Die Handbücher umfassen, neben technischen und mechanischen Sicherungsmaßnahmen, vor allem auch Empfehlungen zur Sensibilisierung aller Mitarbeiterinnen und Mitarbeiter für die aktive Wahrnehmung sicherheitsrelevanter Gefahren.

4.3.1 Jugendgewaltprävention

Viele Ursachen und Faktoren, wie Elternhaus, Freundeskreis, Öffentlichkeit etc., können Auslöser für Jugendkriminalität und Jugendgewalt sein. Eine Kooperation zwischen staatlichen und nichtstaatlichen Einrichtungen sowie eine Vernetzung mit Institutionen und Schulen ist daher erforderlich, da es ein gesamtgesellschaftliches Anliegen ist und sein muss, Jugendkriminalität und Jugendgewalt zu bekämpfen. Eine funktionierende Zusammenarbeit zwischen Eltern, Schulbehörden, Sicherheitsbehörden und den betroffenen Jugendlichen ist ein Garant für die effektive Gestaltung der nötigen Prävention.

Projekt „Jugend OK“**Schwerpunktmonate vom 1.10. bis 31.12.2012, betreffend Jugendgewaltprävention und präventiver Maßnahmen zur Senkung der Jugendkriminalität sowie Sensibilisierung, betreffend Internetkriminalität, Jugendschutz (Alkoholmissbrauch), Pyrotechnikwesen und Wettlokalen**

Bei der Gewaltprävention wirkt die Polizei außerdem an der Präventionstätigkeit anderer Verantwortungsträger mit. Die Polizei agiert als Motor für Kriminalprävention, indem sie andere Verantwortungsträger aktiv auf kriminalitätsrelevante Probleme hinweist, die zur Problemlösung benötigten polizeilichen Informationen bereitstellt und auf gemeinsame Präventionsmaßnahmen hinwirkt.

Im Jahre 2007 wurde das Projekt „Jugend OK“ ins Leben gerufen, um dem Anstieg der Jugendkriminalität wirksam mit präventiven Maßnahmen entgegen zu treten.

Die bereits in den Vorjahren durchgeführten Projektwochen „BLEIB SAUBER - Jugend OK“ haben wesentlich dazu beigetragen, dass sowohl bei den Jugendlichen selbst, als auch bei Behördenvertretern, Pädagogen, Eltern und den Verantwortlichen von Veranstaltungen ein spürbares Umdenken eingetreten ist.

Für die Aktion „BLEIB SAUBER – Jugend OK“ wurden 2012 die Monate Oktober, November und Dezember vorgesehen, um den Verantwortlichen den nötigen Zeitraum für die Umsetzung zu schaffen. Der Zeitraum Oktober bis Dezember wurde deshalb gewählt, weil gerade in diesem die verschiedenen Problemstellungen, wie z.B. „Halloween“, der Andrang in Einkaufs- und Weihnachtsmärkten (Punschstände) und des Jahreswechsels (Feierlichkeiten und Pyrotechnik) für Maßnahmen der Prävention als besonders geeignet erscheinen.

Im Aktionszeitraum wurden seitens der Polizei mit Bürgermeister und Schulverantwortlichen Kontakt aufgenommen. Bei schulischen und außerschulischen Veranstaltungen wurden von den Präventionsbeamtinnen und Präventionsbeamten Vorträge zu den angeführten Themen gehalten. Die Reaktionen von Bürgermeistern, Schulleiterinnen und Schulleitern, Lehrerinnen und Lehrer, Eltern etc. waren äußerst positiv.

5 INTERNATIONALE POLIZEIKOOPERATION

5.1 Zielfahndung

Positiv abgeschlossene Zielfahndungsfälle 2012:

Insgesamt konnten **9** mit internationalem Haftbefehl gesuchte Straftäter festgenommen werden.

5 Festnahmen im Ausland:

1 Person in Deutschland

1 Person in Rumänien

1 Person in Italien

1 Person in Zypern

1 Person in Russland

4 Festnahmen im Inland:

2 Personen in Wien

1 Person in Steiermark

1 Person in Tirol

Geschlecht und Alter:

9 Männer zwischen 25 und 52 Jahre alt

Hauptdelikte:

3 x Schwerer Raub

2 x Schwerer Betrug

1 x Korruption

1 x Mord

1 x Erpressung

1 x Kindesmissbrauch

Rückholungen von Häftlingen aus dem Ausland:

1 x Irak

1 x Brasilien

1 x Paraguay

Sonstiges:

Teilnahme am EU-Projekt „ENFAST“ (European Network of Fugitive Active Search Teams) Europol Den Haag, Niederlande.

Teilnahme an einer CEPOL (European Police College) Veranstaltung in Budapest, Ungarn.

Teilnahme an einer MEPA (Mitteleuropäische Polizei Akademie) Veranstaltung in Brunn, Tschechien.

Teilnahme an einem Grundausbildungslehrgang „Photo-Aging“ an der Fachhochschule Sachsen Anhalt, Deutschland.

Teilnahme an einem Grundausbildungslehrgang „EPE“ (Europol Platform for Experts) für das Projekt „ENFAST“ bei Europol in Den Haag, Niederlande.

Teilnahme an einer weltweiten Fahndungsaktion der INTERPOL „INFRA-RED 2012“ in Lyon Frankreich.

Österreichisches Mitfahndungsersuchen (Amtshilfe)

Insgesamt sind für österreichische Sicherheitsbehörden **22** Mitfahndungsersuchen bearbeitet worden.

Ausländische Mitfahndungsersuchen (Amtshilfe)

Insgesamt sind für ausländische Sicherheitsbehörden **69** Mitfahndungsersuchen bearbeitet worden.

5.2 Nationale Stelle Europol und Verbindungsbeamtenbüro

Produkte und Leistungen von Europol im Bereich der internationalen Polizeikooperation.

Im Jänner 2012 fand im Bundeskriminalamt eine Informationsveranstaltung für Ermittlerinnen und Ermittler des BK und des BMF zu den Produkten und Leistungen von Europol statt. Die Expertinnen und Experten

hatten die Möglichkeit, Neuerungen und Probleme im Informationsaustausch mit Vertreterinnen und Vertretern der nationalen Stelle Europol und des Verbindungsbeamtenbüros zu erörtern. Darüber hinaus werden laufend Schulungen für Ermittlerinnen und Ermittler in den nachgeordneten Dienststellen der LPD über Kommunikations- und Informationssysteme und des internationalen polizeilichen Informationsaustausches mit Europol veranstaltet.

5.2.1 Internationale Zusammenarbeit

Änderung der Struktur der Analytical Workfiles (AWF) bei Europol:

Diese Dateien stellen ein Kernstück von Europol dar. In diesem System werden neben personenbezogenen Daten sämtliche Aktivitäten von kriminellen Organisationen, die in den Zuständigkeitsbereich von Europol fallen, zur Erstellung von Analysen gesammelt. Zweck dieser AWF ist die Unterstützung der Ermittlungen der Mitgliedsstaaten bei bestimmten Tätergruppen in spezifischen Kriminalitätsfeldern (z.B. Eurofälschung, Menschenhandel, Drogenhandel, etc.).

Im Zuge der Umsetzung der **Europol Strategie 2010-2014** waren auch die **AWFs einer Revision** zu unterziehen. Die bisherigen 23 AWFs wurden in **2 Groß-AWFs (AWF SOC = Serious + Organized Crime und AWF CT = Counter Terrorism)** zusammengefasst. Aus den bisherigen **23 AWFs** wurden **Focal Points**.

Österreich nimmt an 4 Focal Points zu CT und 16 focal points zu SOC teil, wovon zwei FPs vom BMF federführend betreut werden (Mehrwertsteuerbetrug und Zigarettenschmuggel).

Die Nationale Stelle Europol ist Service- und Unterstützungsstelle für die Teilnahme der Ermittlungsabteilungen an den AWFs, stellt in Absprache mit den Ermittlungsabteilungen den Bedarf für die Errichtung, Erweiterung oder Schließung von Focal Points fest und vertritt diese Interessen bei EUROPOL. Darüber hinaus werden die Aktivitäten zwischen .BK und BMF koordiniert.

Aus der Neustrukturierung der AWFs ergeben sich folgende operative Verbesserungen:

- **Daten**, welche für mehrere Focal Points von Bedeutung sind, werden vom Europol Analysis System **nur einmal abgespeichert**.
- **Die Informationen** sind für Europol **überschaubarer**, Treffer leichter **auswertbar**, **Zusammenhänge** leichter **erkennbar**.
- Europol kann durch derart frei gewordene Kapazitäten in der Analyse den **strategischen und operativen Infoaustausch** auch im Einzelfall **effizienter gestalten**.
- **Mehrwert für die Mitgliedstaaten** – Beschleunigung und Verbesserung des Informationsaustausches.

SIENA (Secure Information Exchange Network Application)

Zur Vereinfachung und Beschleunigung des Informationsaustauschs zwischen den Mitgliedsstaaten, EUROPOL und seinen Kooperationspartnern wurde eine webgestützte Applikation geschaffen, die den Bedürfnissen des 21. Jahrhunderts entspricht. Das Design und die Funktionalität von SIENA entsprechen höchsten Datenschutz- und Datensicherheitsstandards. Mittlerweile wird der Informationskanal nicht nur von EUROJUST, Norwegen, Schweiz, Australien, Kanada und den USA genutzt, sondern auch von Interpol. Dadurch wird ein weltweiter Informationsaustausch ermöglicht.

In der 1. Phase wurde SIENA bei Europol und in den Büros der Verbindungsbeamten der Nationalen Stellen implementiert.

Die Nationale Stelle Europol hat im Jahr 2012 im BVT – LIZ (Lage- und Informationszentrum), der Zielfahndung im .BK, der Vermögensabschöpfung im .BK und der SOKO KFZ (.BK und LPD Burgenland) vier weitere Anschlüsse (Postfächer) errichtet und die Schulung der Nutzer durchgeführt.

Nutzung des Europol Informationssystems:

Mit Ende des Jahres 2012/Beginn 2013 wies das Europol Informationssystem 186.896 Objekte auf. Dies bedeutet eine Steigerung um 2% gegenüber dem Jahresbeginn des Vorjahres.

Der Datenbestand betrifft prioritär folgende Deliktsbereiche: Drogenhandel (34%), gefolgt von Geldfälschung (14%), Raub (12%), illegale Immigration (10%) und Betrug (7%).

Österreicher bei Europol: Mit Stand vom 31. Dezember 2012 waren 10 Österreicher bei Europol beschäftigt.

Beitrag des Verbindungsbeamtenbüros bei Europol in Den Haag und operative Erfolge in der Zusammenarbeit mit Europol

Hells Angel's World Run 2012:

Am 1. Juni 2012 fand in der Steiermark der „Hells Angels World Run“ statt. Es handelte sich um ein internationales Treffen, an dem 2.000 Mitglieder teilnahmen. Mitglieder der Hells Angels sind in der Vergangenheit vielfach durch organisierte Straftaten, wie Zuhälterei, Schutzgelderpressung und illegalen Drogenhandel international in Erscheinung getreten. Auf der Führungsebene der beteiligten Polizeibehörden (LPD Steiermark, .BK), sowie mit Unterstützung von Europol mittels einer Gefährdungsanalyse konnte durch gezielten Einsatz von mehreren 100 Polizisten, darunter Polizisten des Einsatzkommandos „Cobra“, der Diensthundeabteilung, sowie von 17 szenekundigen Beamten aus dem Ausland, die Begehung von schweren Straftaten verhindert werden.

Manipulation von Sportwetten (Fußballspielen)

Zur Bekämpfung des internationalen schweren Betruges und der Korruption in Zusammenhang mit Fußballspielen wurde von Juli 2011 bis Jänner 2013 mit Unterstützung und Koordination durch Europol und Beteiligung von Eurojust sowie den federführenden Mitgliedstaaten Deutschland, Österreich, Finnland, Ungarn, Slowenien ein kriminelles Netzwerk von verdächtigen Schiedsrichtern, Fußballclubvertretern, Spielern und anderen Straftätern ausgehoben, die im Verdacht stehen, an 425 Manipulation von mehr als 380 Fußballmatches teilgenommen zu haben. Aus den kriminellen Tathandlungen konnten bisher circa 10 Millionen Euro erwirtschaftet werden.

Die beigefügte Statistik spiegelt die Gesamtanzahl des kriminalpolizeilichen Informationsaustausches des Jahres im Vergleich zu den anderen EU Mitgliedstaaten wider.

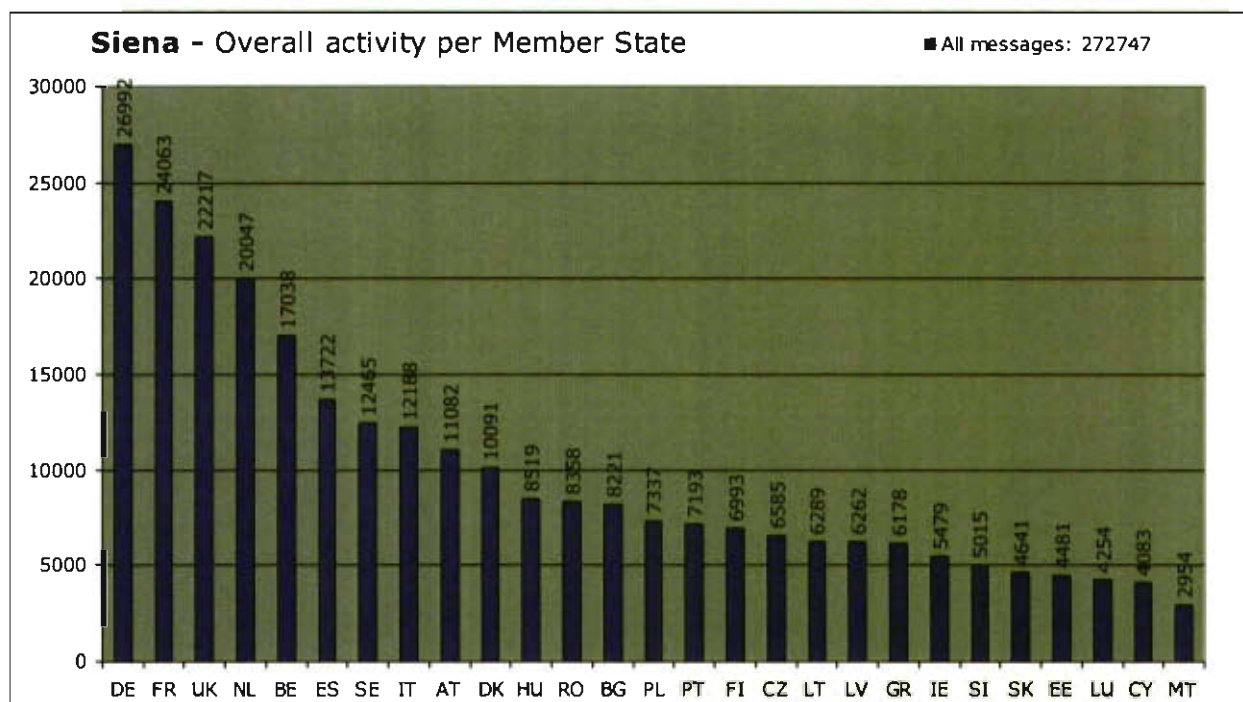

5.3 Zentrale Fahndung

Durch die Einrichtung des Büros für Zentrale Fahndung 2007 wurden die bisher getrennt abgewickelten Bereiche der Schengen- und Interpolfahndung zusammengeführt. Nunmehr gibt es eine zentrale Ansprechstelle für das nationale und internationale Fahndungswesen.

Hauptaufgabe des Büros ist die Durchführung aller im Bundeskriminalamt erforderlichen Maßnahmen, die zur Suche nach Personen und Sachen im In- und Ausland notwendig sind. Konkret werden von den Fahndungsexperten Ausschreibungen aufgrund in- und ausländischer Fahndungsersuchen veranlasst, Fahndungsmaßnahmen koordiniert und alle Trefferfälle im In- und Ausland abgewickelt. Im Auslieferungsverfahren obliegt den Kriminalbeamten die Rückholung im Ausland inhaftierter Personen auf dem Luftweg nach Österreich.