

GRÜNER BERICHT 2014
8. TABELLENVERZEICHNIS

Betriebe nach den Erwerbsarten

Tabelle 3.1.3

Erwerbsarten	1980		1990		1995		1999		2010	
	Anzahl	%	Anzahl	%	Anzahl	%	Anzahl	%	Anzahl	%
Haupterwerbsbetriebe	133.787	42,1	106.511	37,8	81.171	33,9	80.215	36,9	66.802	38,5
Nebenerwerbsbetriebe	173.870	54,7	166.206	59,0	149.954	62,7	129.495	59,5	93.895	54,2
Personengemeinschaften									5.570	3,2
Betriebe juristischer Person	10.428	3,3	9.193	3,3	7.974	3,3	7.798	3,6	7.050	4,1
Alle Betriebe	318.085	100,0	281.910	100,0	239.099	100,0	217.508	100,0	173.317	100,0

Quelle: Statistik Austria, land- und forstwirtschaftliche Betriebszählung 1980, 1990; Agrarstrukturerhebungen 1995, 1999, 2010.

Vollständige Tabelle unter: www.gruenerbericht.at oder www.wi.bmlfuwgvat/gb zu finden.

Betriebe und Flächen 2010 - Bergbauernbetriebe und Bundesländer

Tabelle 3.1.4

Gliederungskriterien	Betriebe nach der Gesamtläche (in ha)		Betriebe mit landwirtschaftlich genutzter Fläche (LF) in ha		Betriebe mit forstwirtschaftlich genutzter Fläche (FF) in ha	
	Betriebe	Gesamtläche in ha	Betriebe	LF in ha	Betriebe	FF in ha
Bergbauernbetriebe						
BHK-Gruppe 1	21.136	629.419	21.126	377.899	19.672	227.103
BHK-Gruppe 2	27.059	1.035.164	27.054	469.711	25.406	494.101
BHK-Gruppe 3	12.271	464.941	12.266	176.232	11.151	246.490
BHK-Gruppe 4	6.050	169.124	6.050	73.049	5.297	78.888
BHK-Gruppe 1 bis 4	66.516	2.298.648	66.496	1.096.891	61.526	1.046.582
ohne BHK-Gruppe	106.801	5.048.888	87.023	1.783.005	84.118	2.359.168
Benachteiligte Gebiete	129.117	5.868.087	112.409	1.855.242	115.342	2.991.778
davon Berggebiete	96.891	5.213.886	83.504	1.480.655	87.405	2.737.548
Bundesländer						
Burgenland	9.793	287.532	8.597	188.099	5.874	85.655
Kärnten	18.174	860.375	14.766	253.887	16.955	487.259
Niederösterreich	41.570	1.650.661	36.986	911.964	31.147	695.927
Oberösterreich	33.341	1.061.215	30.385	529.670	30.121	444.182
Salzburg	9.785	640.721	9.050	195.154	8.731	283.570
Steiermark	39.388	1.433.357	34.867	407.762	36.849	852.093
Tirol	16.215	1.176.094	14.415	290.815	12.504	476.089
Vorarlberg	4.493	215.117	3.921	95.132	3.422	71.459
Wien	558	22.464	532	7.414	41	9.518
Österreich	173.317	7.347.535	153.519	2.879.895	145.644	3.405.750

Quelle: Statistik Austria.

Verteilung der Kulturarten im Zeitvergleich (1)

Tabelle 3.1.5

Kulturart	1960	1970	1980	1990	1995	1999	2010
Gesamtläche der land- und forstwirtschaftlichen Betriebe (in ha)							
Kulturläche	7.193.636	6.757.443	6.546.245	6.761.005	6.686.268	6.650.206	6.285.645
Landwirtschaftlich genutzte Fläche	4.051.911	3.696.453	3.509.987	3.521.570	3.426.873	3.389.905	2.879.895
Forstwirtschaftlich genutzte Fläche	3.141.725	3.060.990	3.036.258	3.239.435	3.259.395	3.260.301	3.405.750
Sonstige Flächen	1.111.929	969.936	1.104.714	793.811	844.937	868.409	1.061.891
Gesamtläche der land- und forstwirtschaftlichen Betriebe	8.305.565	7.727.379	7.650.959	7.554.815	7.531.205	7.518.615	7.347.536
Verbaute Flächen, Verkehrsflächen	82.235	660.421	736.841	832.985	856.595	869.185	1.040.264
Staatsfläche	8.387.800	8.387.800	8.387.800	8.387.800	8.387.800	8.387.800	8.387.800
Zusammensetzung der landwirtschaftlich genutzten Fläche (LF) (in ha)							
Ackerland	1.646.837	1.458.503	1.454.389	1.405.141	1.404.248	1.395.274	1.371.428
Dauergrünland	2.297.898	2.097.178	1.950.544	2.017.282	1.936.888	1.916.792	1.440.582
Haus- und Nutzgärten	42.362	52.751		19.637	8.774	7.194	2.576
Obstanlagen (2)	28.279	41.670	47.640	19.581	19.049	17.392	14.884
Weingärten	35.611	45.579	56.149	58.364	55.628	51.214	46.635
Reb- und Baumschulen	924	772	1.265	1.565	1.525	1.548	1.444
Forstbaumschulen (3)					761	491	343
Christbaumkulturen (4) (5)							2.002
LF	4.051.911	3.696.453	3.509.987	3.521.570	3.426.873	3.389.905	2.879.895
LF (ohne Almen u. Bergmähder)	3.130.907	2.848.204	2.745.542	2.631.961	2.568.183	2.556.512	2.411.844

Vollständige Tabelle unter: www.gruenerbericht.at oder www.wi.bmlfuwgvat/gb zu finden.

GRÜNER BERICHT 2014
8. TABELLENVERZEICHNIS

Verteilung der Kulturarten im Zeitvergleich (1)

Tabelle 3.1.5

Kulturart	1960	1970	1980	1990	1995	1999	2010
Zusammensetzung der forstwirtschaftlich genutzten Fläche (FF) (in ha)							
Wald (4)				3.236.106	3.255.987	3.256.645	3.403.142
Energieholzflächen (4)				1.254	1.463	1.297	2.330
Christbaumkulturen (4)				1.347	1.754	2.068	
Forstgärten (4)				728	191	291	278
FF	3.141.725	3.060.990	3.036.258	3.239.435	3.259.395	3.260.301	3.405.750
Aufgliederung des Dauergrünlandes (in ha)							
Intensives Grünland	780.657	863.655	862.741	877.024	925.649	909.754	569.902
Mähweide/-wiesen mit drei und mehr Nutzungen (6)							499.360
mehrmähdige Wiesen (6)	726.504	818.920	823.271	839.757	858.632	835.907	
Kulturweiden	54.153	44.735	39.470	37.267	67.017	73.847	70.542
Extensives Grünland	1.517.241	1.233.523	1.086.348	1.140.258	1.011.239	1.007.038	870.680
Almen und Bergmähder	921.004	848.249	764.445	889.609	858.690	833.393	468.051
Hutweiden	289.809	187.220	140.148	112.945	80.867	103.105	72.220
einmähdige Wiesen	282.186	171.558	121.359	92.848	55.989	53.429	35.919
Mähweide/-wiesen mit zwei Nutzungen							281.509
Streuwiesen	24.242	26.496	16.003	10.381	15.693	17.111	9.483
GLÖZ G-Flächen (7)							3.497
Nicht mehr genutztes Grünland (8)			44.393	34.474	34.688	39.777	109.338
Dauergrünland	2.297.898	2.097.178	1.949.089	2.017.282	1.936.888	1.916.792	1.440.582

Quelle: Statistik Austria.

Vollständige Tabelle unter: www.gruenerbericht.at oder www.awi.bmlfuw.gvat/gb zu finden.

Verteilung der Kulturarten nach Bundesländern

Tabelle 3.1.6

Tabelle unter: www.gruenerbericht.at oder www.awi.bmlfuw.gvat/gb zu finden.

Betriebe mit Ackerland nach Größenklassen

Tabelle 3.1.7

Tabelle unter: www.gruenerbericht.at oder www.awi.bmlfuw.gvat/gb zu finden.

Betriebe und Flächen nach Betriebsformen

Tabelle 3.1.8

Tabelle unter: www.gruenerbericht.at oder www.awi.bmlfuw.gvat/gb zu finden.

Betriebe und Flächen nach Standardoutput

Tabelle 3.1.9

Tabelle unter: www.gruenerbericht.at oder www.awi.bmlfuw.gvat/gb zu finden.

Betriebe (Unternehmen) nach Bundesländern im Zeitvergleich laut INVEKOS-Daten (1)

Tabelle 3.1.10

Jahr	Burgenland	Kärnten	Niederösterreich	Oberösterreich	Salzburg	Steiermark	Tirol	Vorarlberg	Wien	Österreich
Hauptbetriebe										
2000	9.741	14.274	41.593	35.043	8.982	36.837	14.642	4.050	180	165.342
2006	7.686	13.043	35.936	30.578	8.613	32.184	13.868	3.909	249	146.066
2007	6.945	12.720	34.335	29.564	8.472	31.019	13.626	3.859	253	140.793
2008	6.638	12.419	33.501	28.815	8.397	30.072	13.466	3.787	251	137.346
2009	6.573	12.286	33.011	28.391	8.363	29.441	13.325	3.747	251	135.388
2010	6.432	12.039	32.304	27.730	8.290	28.737	13.179	3.691	251	132.653
2011	6.238	11.934	31.778	27.410	8.279	28.218	13.150	3.669	252	130.928
2012	6.012	11.765	30.994	26.734	8.175	27.461	13.010	3.597	252	128.000
2013	5.809	11.605	30.311	26.226	8.120	26.824	12.884	3.567	242	125.588
Teilbetriebe										
2006	14	1.882	322	334	1.558	2.140	1.490	357	7	8.104
2007	15	2.189	291	368	1.624	2.362	1.485	494	7	8.835
2008	30	1.869	495	664	1.583	2.232	1.549	402	9	8.833
2009	24	1.828	382	464	1.570	2.209	1.546	319	8	8.350
2010	28	1.798	312	464	1.569	2.197	1.555	316	7	8.246
2011	32	1.797	308	452	1.517	2.192	1.550	305	5	8.158
2012	29	1.781	315	436	1.521	2.161	1.528	301	2	8.074
2013	31	1.707	232	375	1.482	2.037	1.468	277	3	7.612

Quelle: BMLFUW; AMA, INVEKOS-Daten.

GRÜNER BERICHT 2014
8. TABELLENVERZEICHNIS

Landwirtschaftlich genutzte Fläche nach Bundesländern lt. INVEKOS-Daten (1) (Auszug)

Tabelle 3.1.11

	Burgen- land	Kärnten	Nieder- österreich	Ober- österreich	Salzburg	Steier- mark	Tirol	Vorarl- berg	Wien	Öster- reich
Landwirtschaftlich genutzte Fläche (LF) (in ha)										
2007	177.733	237.025	902.566	525.806	197.160	398.071	297.416	85.584	5.801	2.827.163
2008	177.709	235.542	901.877	524.723	196.587	395.130	297.148	85.546	5.794	2.820.055
2009	177.831	234.914	901.264	523.132	195.471	388.523	291.608	85.316	5.803	2.803.862
2010	177.981	230.664	900.126	520.682	187.377	379.083	273.626	85.129	5.589	2.760.257
2011	178.800	226.829	895.813	517.577	181.272	371.547	269.942	83.671	5.529	2.730.980
2012	178.123	223.269	889.462	512.548	180.903	368.955	268.045	79.050	5.727	2.706.082
2013	177.649	212.030	886.746	510.110	173.698	361.877	243.084	74.606	5.696	2.645.495
Ackerland (in ha)										
2007	153.262	64.323	694.472	294.275	6.209	142.390	10.668	2.899	5.286	1.373.783
2008	153.192	63.272	693.529	294.152	5.802	140.293	9.305	2.904	5.260	1.367.710
2009	153.132	63.054	692.874	293.533	5.779	139.471	9.063	2.944	5.227	1.365.076
2010	153.174	62.623	692.340	292.812	5.794	138.765	8.902	2.948	5.054	1.362.411
2011	154.000	62.433	689.919	292.328	5.760	137.648	8.837	2.977	4.986	1.358.888
2012	153.593	62.329	687.187	291.142	5.844	137.258	8.827	2.974	5.185	1.354.340
2013	153.313	62.307	686.243	291.583	5.832	136.883	8.748	2.969	5.142	1.353.021
Dauergrünland (in ha)										
2007	12.135	172.583	180.382	230.786	190.943	242.801	286.596	82.624	53	1.398.903
2008	12.189	172.143	180.406	229.789	190.778	241.755	287.678	82.581	51	1.397.370
2009	12.352	171.730	180.449	228.787	189.684	235.743	282.368	82.311	52	1.383.475
2010	12.349	167.908	180.047	227.028	181.573	226.947	264.522	82.117	37	1.342.528
2011	12.251	164.257	177.914	224.359	175.504	220.493	260.901	80.626	35	1.316.341
2012	12.043	160.798	174.516	220.547	175.051	218.221	259.015	76.008	39	1.296.238
2013	11.945	149.573	172.974	217.670	167.857	211.557	234.132	71.567	38	1.237.313
davon Almen und Bergmähder (in ha)										
2007		75.495	4.555	5.216	89.305	62.887	188.965	42.309		468.731
2008		73.415	4.993	5.230	88.754	61.692	186.990	42.061		463.133
2009		73.688	4.987	5.227	88.144	56.377	184.014	42.079		454.514
2010		70.791	4.912	5.494	81.240	48.757	166.599	43.531		421.323
2011		68.751	4.530	4.650	76.806	46.670	164.199	42.485		408.091
2012		65.830	4.005	4.534	76.469	45.679	162.559	38.451		397.528
2013		55.246	3.882	4.104	69.836	40.343	138.836	34.207		346.453
Weingärten (in ha)										
2007	11.398	13	25.492	18		3.933	0,3	8	310	41.173
2008	11.377	14	25.652	15		3.974	1,8	9	336	41.379
2009	11.353	20	25.621	15		4.010	1,8	9	386	41.416
2010	11.468	25	25.430	21	2	4.073	2,0	9	395	41.426
2011	11.558	29	25.654	22	2	4.143	2,0	11	406	41.827
2012	11.511	35	25.474	22	2	4.276	2,1	11	414	41.745
2013	11.428	43	25.255	20	2	4.322	1,0	11	425	41.507
Obstanlagen (in ha)										
2007	832	85	1.811	523	7	8.695	148	52	110	12.262
2008	848	81	1.896	547	7	8.873	154	52	111	12.569
2009	886	79	1.921	589	9	9.062	166	52	96	12.860
2010	878	80	1.923	613	9	9.088	191	54	102	12.937
2011	877	80	1.947	642	6	9.047	193	56	100	12.950
2012	881	79	1.912	641	6	8.999	192	56	87	12.856
2013	866	78	1.900	650	6	8.916	193	58	91	12.759

1) Flächenzuordnung nach Betriebssitz; daher ergeben sich Unterschiede zu Tabelle 2.1.4.

2) Die Änderungen bzw. die neuen Begriffe ergeben sich aufgrund der neuen Erfassungssystematik ab dem Jahr 2007; dadurch auch der Bruch mit 2007. Zweimähndige Wiesen werden zum extensiven Grünland gezählt.

3) Umfassen die GLÖZ-G-Flächen (GLÖZ = Guter landwirtschaftlicher und ökologischer Zustand), Definition siehe Begriffsbestimmungen.

Quelle: BMLFUW; AMA, INVEKOS-Daten.

Vollständige Tabelle unter: www.gruenerbericht.at oder www.wi.bmlfuw.gv.at/gb zu finden.

Struktur der Grünlandbetriebe

Tabelle 3.1.12

Tabelle unter: www.gruenerbericht.at oder www.wi.bmlfuw.gv.at/gb zu finden.

Landwirtschaftlich genutzte Fläche im benachteiligten Gebiet

Tabelle 3.1.13

Tabelle unter: www.gruenerbericht.at oder www.wi.bmlfuw.gv.at/gb zu finden.

GRÜNER BERICHT 2014
8. TABELLENVERZEICHNIS

Struktur der Bergbauernbetriebe 2013 (1) (Auszug)

Tabelle 3.1.14

Betriebe, Flächen, Größenklassen	Burgenland	Kärnten	Niederösterreich	Oberösterreich	Salzburg	Steiermark	Tirol	Vorarlberg	Österreich
Alle Bergbauernbetriebe mit BHK-Punkten									
Anzahl der Betriebe	230	7.368	13.082	13.085	5.736	11.445	10.279	2.366	63.591
LF insgesamt (ha) (2)	3.125	96.399	272.934	210.856	72.179	165.292	89.569	29.223	939.577
davon Ackerfläche (ha)	2465	17207	132492	65121	2702	26600	3851	520	250.958
durchschnittliche LF je Betrieb (ha)	13,6	13,1	20,9	16,1	12,6	14,4	8,7	12,4	14,8
durchschnittliche BHK-Punkte je Betrieb	84,8	176,7	109,7	94,9	159,8	156,3	186,9	167,8	141,9
Bergbauern- und Biobetriebe - Anzahl (3)	41	1074	2767	2880	2999	2599	2511	399	15.270
Bergbauernbetriebe mit Milchquoten (4)	13	1.795	4.856	6.088	2.990	4.254	4.618	1.334	25.948
Bergbauernbetriebe mit Viehhaltung	126	6.844	11.180	12.059	5.535	10.569	9.652	2.250	58.215
GVE	881	122.295	247.791	265.269	96.435	204.916	129.970	39.740	1.107.297
durchschnittliche GVE je Betrieb	7,0	17,9	22,2	22,0	17,4	19,4	13,5	17,7	19,0
Rinder (Stück)	890	140.181	296.205	324.119	110.907	246.089	146.403	46.447	1.311.241
davon Milchkühe (Stück)	151	21.475	78.064	101.761	33.001	62.354	45.598	18.315	360.719
davon Mutterkühe (Stück)	126	43.207	36.862	32.020	15.912	39.531	17.693	3.264	188.615
Bergbauernbetriebe BHK-Gruppe 1 (1 bis 90 BHK-Punkte)									
Anzahl der Betriebe	139	1.624	5.014	7.083	1.392	2.392	2.152	448	20.244
LF insgesamt (ha)	1.643	25.065	111.321	125.670	19.688	36.656	23.044	7.158	350.245
durchschnittliche LF je Betrieb (ha)	11,8	15,4	22,2	17,7	14,1	15,3	10,7	16,0	17,3
Betriebe mit Milchquoten	2	501	1.543	3.656	861	945	1.242	313	9.063
Betriebe mit Viehhaltung	73	1.471	3.998	6.565	1.335	2.153	2.053	433	18.081
GVE	218	31.960	92.782	166.055	27.718	48.803	38.946	11.821	418.303
durchschnittliche GVE je Betrieb	3,0	21,7	23,2	25,3	20,8	22,7	19,0	27,3	23,1
Rinder (Stück)	184	35.802	110.105	205.023	31.892	57.867	44.455	14.034	499.362
davon Milchkühe (Stück)	13	7.473	27.675	65.171	12.959	16.989	16.879	5.980	153.139
davon Mutterkühe (Stück)	14	7.952	10.337	16.616	2.898	5.877	3.688	600	47.982
Bergbauernbetriebe BHK-Gruppe 2 (91 bis 180 BHK-Punkte)									
Anzahl der Betriebe	91	2.297	6.987	5.273	2.247	5.024	2.879	974	25.772
LF insgesamt (ha)	1.482	32.458	146.018	77.565	29.763	77.364	27.420	12.968	405.038
durchschnittliche LF je Betrieb (ha)	16,3	14,1	20,9	14,7	13,2	15,4	9,5	13,3	15,7
Betriebe mit Milchquoten	11	619	2.974	2.256	1.286	2.080	1.363	626	11.215
Betriebe mit Viehhaltung	53	2.134	6.189	4.850	2.167	4.668	2.665	944	23.670
GVE	663	43.069	140.055	91.758	40.408	99.456	39.498	18.129	473.036
durchschnittliche GVE je Betrieb	12,5	20,2	22,6	18,9	18,6	21,3	14,8	19,2	20,0
Rinder (Stück)	706	50.638	168.534	110.819	46.717	120.614	44.287	21.410	563.725
davon Milchkühe (Stück)	138	7.723	46.760	34.623	13.580	32.708	14.974	8.886	159.392
davon Mutterkühe (Stück)	112	15.506	22.567	13.859	6.382	18.102	4.949	1.369	82.846
Bergbauernbetriebe BHK-Gruppe 3 (181 bis 270 BHK-Punkte)									
Anzahl der Betriebe		2.184	1.033	685	1.352	3.034	2.888	608	11.784
LF insgesamt (ha)		28.007	15.285	7.404	15.348	40.881	22.296	6.300	135.521
durchschnittliche LF je Betrieb (ha)		12,8	14,8	10,8	11,4	13,5	7,7	10,4	11,5
Betriebe mit Milchquoten		462	334	173	588	987	1.137	282	3.963
Betriebe mit Viehhaltung		2.063	950	606	1.310	2.833	2.698	568	11.028
GVE		34.144	14.692	7.310	19.626	45.727	30.267	7.081	158.847
durchschnittliche GVE je Betrieb		16,6	15,5	12,1	15,0	16,1	11,2	12,5	14,4
Rinder (Stück)		39.269	17.303	8.170	22.536	54.736	34.266	7.983	184.263
davon Milchkühe (Stück)		4.820	3.604	1.954	4.735	10.559	8.312	2.634	36.618
davon Mutterkühe (Stück)		14.032	3.862	1.519	4.594	12.282	5.230	839	42.358
Bergbauernbetriebe BHK-Gruppe 4 (mehr als 270 BHK-Punkte)									
Anzahl der Betriebe		1.263	48	44	745	995	2.360	336	5.791
LF insgesamt (ha)		10.869	310	216	7.379	10.392	16.809	2.797	48.772
durchschnittliche LF je Betrieb (ha)		8,6	6,5	4,9	9,9	10,4	7,1	8,3	8,4
Betriebe mit Milchquoten		213	5	3	255	242	876	113	1.707
Betriebe mit Viehhaltung		1.176	43	38	723	915	2.236	305	5.436
GVE		13.122	262	146	8.683	10.930	21.259	2.709	57.111
durchschnittliche GVE je Betrieb		11,2	6,1	3,8	12,0	11,9	9,5	8,9	10,5
Rinder (Stück)		14.472	263	107	9.762	12.872	23.395	3.020	63.891
davon Milchkühe (Stück)		1.459	25	13	1.727	2.098	5.433	815	11.570
davon Mutterkühe (Stück)		5.717	96	26	2.038	3.270	3.826	456	15.429

1) Es sind nur die geförderten Bergbauernbetriebe berücksichtigt, daher ergibt sich ein Unterschied zu Tabelle 3.1.4; Almflächen wurden nicht berücksichtigt.

2) LF (= landwirtschaftlich genutzte Fläche) ohne Almflächen.

3) Geförderte Biobetriebe laut INVEKOS.

4) Nähere Details zu Milchquoten siehe auch Tabelle 3.1.29.

5) Sonstige RGVE (Rauhfuttermittelverzehrende GVE): Pferde, Schafe und Ziegen

Quelle: BMLFUW; AMA, INVEKOS-Daten mit Stand vom März 2014.

Vollständige Tabelle unter: www.gruenerbericht.at oder www.awi.bmlfuw.gv.at/gb zu finden.

GRÜNER BERICHT 2014
8. TABELLENVERZEICHNIS

Struktur der Almen: Anzahl, Flächen und gealptes Vieh (1) (Auszug)

Tabelle 3.1.15

Jahre	Burgen- land (2)	Kärnten	Nieder- österreich	Ober- österreich	Salzburg	Steiermark	Tirol	Vorarl- berg	Wien (2)	Österreich	Ausland (3)
Anzahl der Almen											
2011		1.911	80	185	1.748	1.925	2.142	532		8.523	49
2012		1.893	75	184	1.744	1.880	2.098	527		8.401	51
2013		1.898	79	187	1.735	1.874	2.097	526		8.396	49
Hirten (Personen)											
2011		558	69	119	1.329	857	3.202	1.020		7.154	60
2012		540	64	116	1.319	847	3.149	998		7.033	51
2013		521	63	118	1.289	840	3.096	994		6.921	45
Alm-Katasterfläche (in ha)											
2011		152.914	8.129	28.132	169.786	154.001	378.290	53.023		944.274	4.033
2012		152.898	7.521	27.842	170.277	152.633	376.739	51.796		939.707	4.109
2013		151.026	8.396	23.821	173.096	146.747	382.423	50.046		935.557	4.111
Almfutterfläche (in ha)											
2011		67.027	4.375	4.649	76.292	46.427	161.002	40.742		400.514	2.250
2012		64.277	3.669	4.500	76.128	45.407	159.486	38.377		391.844	2.322
2013		54.161	3.881	4.095	69.502	40.294	135.905	34.249		342.087	2.270
Betriebe mit Almauftrieb											
2011	4	4.570	636	684	4.751	4.449	10.402	2.536	1	28.033	328
2012	6	4.494	618	663	4.634	4.349	10.230	2.482	6	27.482	297
2013	6	4.352	614	652	4.600	4.244	9.989	2.451		26.908	330
GVE											
2011		45.983	3.746	4.110	60.503	40.400	101.846	29.993		286.581	1.876
2012		45.003	3.717	3.970	59.046	39.264	100.426	29.375		280.800	1.831
2013		44.022	3.754	3.888	58.253	37.970	98.518	28.958		275.362	1.713
Pferde in Stück											
2011		1.413	28	86	2.726	920	3.196	1.044		9.413	79
2012		1.418	24	68	2.701	921	3.079	1.027		9.238	76
2013		1.360	24	74	2.627	876	3.110	1.004		9.075	83
Rinder (ohne Milchkühe) in Stück											
2011		50.917	4.737	5.005	59.766	48.420	78.717	28.022		275.584	1.621
2012		49.582	4.708	4.912	58.378	47.150	77.669	27.292		269.691	1.602
2013		48.540	4.779	4.854	58.048	45.802	76.017	27.173		265.213	1.471
davon Milchkühe in Stück											
2011		1.605	36	70	9.029	1.315	32.334	9.089		53.478	569
2012		1.546	36	67	8.966	1.178	31.852	9.009		52.654	551
2013		1.492	38	51	8.734	1.232	31.365	8.670		51.582	511
Schafe (5) in Stück											
2011		15.980	0	988	19.257	7.742	72.170	5.298		121.435	348
2012		16.226	0	989	18.102	7.851	71.710	5.024		119.902	312
2013		15.776	3	731	17.292	6.179	69.232	4.835		114.048	396
Ziegen (5) in Stück											
2011		1.051	3	79	1.644	133	5.809	1.126		9.845	35
2012		1.014	8	60	1.653	133	5.803	1.237		9.908	53
2013		971	11	78	1.785	180	5.993	1.240		10.258	37

Quelle: BMLFUW, AMA, INVEKOS-Daten, Stand Dezember 2013; LFRZ-Auswertung L013a.

Vollständige Tabelle unter: www.gruenerbericht.at oder www.awi.bmlfuw.gv.at/gb zu finden.

Struktur der Weidegemeinschaften: Anzahl, Flächen und geweidetes Vieh (1) (Auszug)

Tabelle 3.1.16

Jahre	Burgen- land (2)	Kärnten	Nieder- österreich	Ober- österreich	Salzburg	Steiermark	Tirol	Vorarl- berg	Wien (2)	Österreich
Anzahl	1	21	39	4	85	5	193	2		350
Futterflächen in ha	593	364	1.095	72	2.183	102	4.524	126		9.058
AuftreiberInnen	8	138	387	51	434	47	1.115	25		2.205
GVE	280	512	1.743	129	1.831	161	3.857	242		8.756
Pferde in Stück		115	27		30	21	171	18		382
Rinder in Stück	295	472	2.314	207	2.123	191	4.319	261		10.182

1) Es handelt sich nur um Flächen von Weidegemeinschaften. Für die Auswertung nach Bundesländern ist die Lage der Weide ausschlaggebend; inklusive der mitbestoßenen Weiden.
 2) In Wien gibt es keine Weidegemeinschaften.

Quelle: BMLFUW, AMA, INVEKOS-Daten, Stand Mai 2014; LFRZ-Auswertung L013b.

Vollständige Tabelle unter: www.gruenerbericht.at oder www.awi.bmlfuw.gv.at/gb zu finden.

GRÜNER BERICHT 2014
8. TABELLENVERZEICHNIS

Obstanlagen nach Produktionsrichtung 2002 und 2007

Tabelle 3.1.17

Tabelle unter: www.gruenerbericht.at oder www.awi.bmlfuw.gv.at/gb zu finden.**Obstanlagen nach Bundesländern**

Tabelle 3.1.18

Tabelle unter: www.gruenerbericht.at oder www.awi.bmlfuw.gv.at/gb zu finden.**Obstanlagen nach Produktionsrichtung und Sorten**

Tabelle 3.1.19

Tabelle unter: www.gruenerbericht.at oder www.awi.bmlfuw.gv.at/gb zu finden.**Rebsorten nach Bundesländern**

Tabelle 3.1.20

Tabelle unter: www.gruenerbericht.at oder www.awi.bmlfuw.gv.at/gb zu finden.**Feldgemüseanbauerhebung**

Tabelle 3.1.21

Tabelle unter: www.gruenerbericht.at oder www.awi.bmlfuw.gv.at/gb zu finden.**Gartenbauerhebung**

Tabelle 3.1.22

Tabelle unter: www.gruenerbericht.at oder www.awi.bmlfuw.gv.at/gb zu finden.**Landwirtschaftlich genutzte Fläche in Natura 2000-Gebieten 2012 (1)**

Tabelle 3.1.23

	Burgen- land	Kärnten	Nieder- österreich	Ober- österreich	Salzburg	Steier- mark	Tirol	Vorarl- berg	Wien	Öster- reich
Natura 2000-Gebiete (in ha)	109.958	55.739	441.399	72.830	108.450	255.509	183.513	21.024	5.493	1.253.916
Betriebe mit Flächen in Natura 2000-Gebieten (2)	2.901	766	11.898	1.701	424	4.596	865	519	51	23.721
Betriebe im Natura 2000-Gebiet	1.161	17	4.332	92	41	2.012	155	39	6	7.855
Anteil der Betriebe mit Flächen in Natura 2000 an allen INVEKOS-Betrieben in %	48	6	38	6	4	15	6	13	20	17
Landwirtschaftlich genutzte Fläche (LF) in Natura 2000-Gebieten - Basis INVEKOS-Feldstücke Herbstantrag 2012(in ha) (3)										
Ackerland	27.310	322	78.583	1.416	38	14.880	212	101	387	123.250
Grünland	5.175	693	36.367	3.135	556	12.092	873	1.715	227	60.831
Weingärten	4.464		6.455			469			123	11.512
Almen		21.111	2.963	9.016	28.558	67.334	67.641	4.565		201.189
Weiden	653	53	343		503		737	24		2.314
Sonstige Flächen	486	49	1.430	22		448	6	1		2.441
LF in Natura 2000	38.088	22.228	126.142	13.589	29.654	95.222	69.469	6.406	738	401.536
Anteil der LF an Natura 2000-Gebieten in %	35	40	29	19	27	37	38	30	13	32
Anteil der LF in Natura 2000-Gebieten zur LF insgesamt in %	21	7	14	3	11	20	13	7	15	12

1) Die Zuordnung der Feldstücke zum Natura 2000-Gebiet erfolgte durch Verschneidung mit dem Natura 2000-Gebiet.

2) Die Ermittlung der Betriebe erfolgte aus den Feldstücken im Natura 2000-Gebiet und der Zuordnung der Betriebsnummer an die Bundesländer gemäß Betriebssitz.

3) Die LF wird hier hinsichtlich der Katasterfläche betrachtet, dies ist insbesondere bei den Almen (≠ Almfutterfläche) zu beachten.

Quelle: European Environment Agency, Stand Ende 2012, BMLFUW 2013.

Vollständige Tabelle unter: www.gruenerbericht.at oder www.awi.bmlfuw.gv.at/gb zu finden.**Landwirtschaftlich genutzte Fläche in Nationalpark-Gebieten**

Tabelle 3.1.24

Tabelle unter: www.gruenerbericht.at oder www.awi.bmlfuw.gv.at/gb zu finden.

GRÜNER BERICHT 2014
8. TABELLENVERZEICHNIS

Viehbestand nach Alter und Kategorien (1) (Auszug)

Tabelle 3.1.25

Kategorie	2009	2010	2011	2012	2013
Tierhalter (2)	106.000	106.000	106.000	106.000	106.000
Pferde (Einhufer) (3)	87.072	81.637	81.637	81.637	81.637
Halter von Pferden	17.566	16.761	16.761	16.761	16.761
Rinder	2.026.260	2.013.281	1.976.527	1.955.618	1.958.282
Jungvieh bis unter 1 Jahr					
Schlachtkälber bis 300 kg	151.702	170.272	164.766	164.801	162.848
andere Kälber und Jungrinder, männlich	213.211	191.189	186.772	187.319	185.548
andere Kälber und Jungrinder, weiblich	278.528	272.591	271.826	276.595	278.574
Jungvieh 1 bis unter 2 Jahre					
Stiere und Ochsen	172.113	169.282	162.919	159.108	164.240
Schlachtkalbinnen	77.373	86.984	82.851	79.860	79.306
Nutz- und Zuchtkalbinnen	196.476	187.386	184.160	184.932	191.002
Rinder 2 Jahre und älter					
Stiere und Ochsen	17.272	17.587	17.176	16.646	16.330
Schlachtkalbinnen	18.575	21.657	20.833	19.141	18.762
Nutz- und Zuchtkalbinnen	103.487	102.715	101.000	95.409	95.457
Milchkühe	532.976	532.735	527.393	523.369	529.560
andere Kühe	264.547	260.883	256.831	248.438	236.655
Kühe	797.523	793.618	784.224	771.807	766.215
Halter von Rindern	73.466	71.563	69.586	67.642	65.685
Hühner (4)	12.354.358	13.918.813	13.918.813	13.918.813	13.918.813
Küken für Legezwecke, Legehennen, Hähne	6.525.623	6.525.623	6.525.623	6.525.623	6.525.623
Masthähnchen und -hühnchen	5.828.735	5.828.735	5.828.735	5.828.735	5.828.735
Halter von Hühnern	70.725	54.543	54.543	54.543	54.543
Enten (5)	55.765	46.225	46.225	46.225	46.225
Halter von Enten	9.865	8.032	8.032	8.032	8.032
Gänse (5)	21.877	39.372	39.372	39.372	39.372
Halter von Gänsen	1.971	2.060	2.060	2.060	2.060
Truthühner (6)	568.363	615.813	615.813	615.813	615.813
Halter von Truthühnern	1.204	930	930	930	930
Strauße (7)		811	811	811	811
Halter von Straußen					
Sonstiges Geflügel (8)	13.175	23.379	23.379	23.379	23.379
Halter von sonstigem Geflügel	1.126	1.741	1.741	1.741	1.741
Sonstiges Geflügel gesamt (4)	122.716	109.787	109.787	109.787	109.787
Schweine	3.136.967	3.134.156	3.004.907	2.983.158	2.891.318
Ferkel bis 20 kg	759.607	764.542	717.895	718.808	684.606
Jungschweine 20 - 50 kg	839.236	839.543	804.087	792.973	785.457
Mastschweine 50 - 80 kg	624.048	636.542	603.065	600.351	578.670
Mastschweine 80 - 110 kg	506.224	502.762	496.821	491.631	483.954
Mastschweine größer als 110 kg	113.951	106.076	107.165	116.195	108.781
Zuchtschweine 50 kg und mehr					
Jungsauen, noch nie gedeckt	27.330	23.281	26.149	23.201	22.623
Jungsauen, erstmals gedeckt	29.739	28.334	27.634	25.356	25.185
Ältere Sauen, gedeckt	171.124	169.927	159.844	155.665	152.281
Ältere Sauen, nicht gedeckt	59.437	57.331	56.427	53.682	49.761
Zuchteber	6.271	5.818	5.820	5.296	4.523
Halter von Schweinen	38.002	30.805	30.941	28.857	26.723
Schafe	344.709	358.415	361.183	364.645	357.440
Mutterschafe und gedeckte Lämmer	215.216	223.678	225.592	220.587	217.856
andere Schafe	129.493	134.737	135.591	144.058	139.584
Halter von Schafen	14.596	15.245	15.123	14.955	14.421
Ziegen	68.188	71.768	72.358	73.212	72.068
Ziegen, die bereits gezickelt haben und gedeckte Ziegen	43.611	47.101	48.280	47.812	47.778
andere Ziegen	24.577	24.667	24.078	25.400	24.290
Halter von Ziegen	9.850	10.090	9.803	9.639	9.636
Zuchtwild (9)	41.190	41.190	41.190	41.190	41.190
Sonstige Nutztiere (7)		47.575	47.575	47.575	47.575
Halter von sonstigen Nutztieren (7)		2.153	2.153	2.153	2.153
Bienenstöcke (7)	330.000	367.583	368.183	376.485	376.485
Halter von Bienenstöcken (7)		24.451		25.099	25.099

Quelle: Allgemeine Viehzählung am 1. Dezember 2013 und Agrarstrukturerhebung 2010, Statistik Austria, BMLFUW.

GRÜNER BERICHT 2014
8. TABELLENVERZEICHNIS

Viehbestand auf Basis GVE nach Tierkategorien laut INVEKOS-Tierliste 2013 (1)

Tabelle 3.1.26

Größenklassen	Pferde		Rinder		Schweine		Schafe		Ziegen	
	Betriebe	Pferde-GVE	Betriebe	Rinder-GVE	Betriebe	Schweine-GVE	Betriebe	Schafe GVE	Betriebe	Ziegen GVE
Größenklassen										
0 bis 5 GVE	10.990	21.149	8.490	26.500	18.446	10.646	9.756	17.521	7.727	4.753
5 bis 10 GVE	1.830	11.978	11.941	87.634	1.009	7.402	1.390	9.590	92	624
10 bis 20 GVE	924	12.488	17.820	259.294	1.305	19.159	546	7.466	80	1.193
20 bis 30 GVE	264	6.315	11.095	272.167	973	24.090	178	4.347	52	1.252
30 bis 50 GVE	159	5.840	10.060	383.523	1.629	63.690	87	3.237	26	970
50 bis 100 GVE	33	2.140	5.173	339.765	2.091	147.075	38	2.495	7	459
100 bis 200 GVE	4	569	627	78.399	513	64.325	4	467	2	269
über 200 GVE	1	208	41	11.235	23	7.858			1	243
Alle GVE	14.205	60.686	65.247	1.458.517	25.989	344.244	11.999	45.123	7.987	9.762
Größenklassen	Geflügel (2)		Sonstige (3)						Alle Tierkategorien	
	Betriebe	Geflügel-GVE	Betriebe	Sonstige GVE					Betriebe	Alle GVE
0 bis 5 GVE	46.454	4.361	4.931	3.157					24.279	46.614
5 bis 10 GVE	277	2.011	250	1.687					14.933	109.046
10 bis 20 GVE	336	4.728	104	1.342					20.612	299.917
20 bis 30 GVE	170	4.151	20	477					12.841	315.488
30 bis 50 GVE	204	7.900	9	336					12.571	481.015
50 bis 100 GVE	98	6.440							7.854	526.747
100 bis 200 GVE	13	1.701							1.260	157.366
über 200 GVE	3	749							71	21.178
Alle GVE	47.555	32.040	5.314	6.998					94.421	1.957.371
Bundesländer										
	Burgenland	Kärnten	Nieder-österreich	Ober-österreich	Salzburg	Steiermark	Tirol	Vorarlberg	Wien	Österreich
in GVE										
Pferde	2.126	6.758	12.712	12.934	6.687	10.688	6.866	1.868	49	60.686
Rinder	15.081	148.887	316.524	417.189	129.131	244.446	136.967	50.264	29	1.458.517
Schweine	5.385	14.712	92.387	133.207	836	95.485	1.352	863	16	344.244
Schafe	623	5.575	9.564	6.951	3.255	8.490	9.352	1.294	20	45.123
Ziegen	73	584	2.072	2.951	686	893	1.925	568	10	9.762
Geflügel	1.256	3.219	7.210	7.347	453	11.888	425	241	2	32.040
Sonstige Tiere	196	767	1.569	2.033	235	1.909	216	72	1	6.998
in Stück										
Pferde	2.383	8.009	14.153	14.700	8.030	12.392	8.317	2.204	54	70.242
Rinder	20.704	192.750	439.861	567.399	162.528	323.252	176.283	64.104	36	1.946.917
Schweine	43.463	118.153	775.952	1.108.678	5.931	768.409	10.849	6.744	124	2.838.303
Schafe	5.613	48.711	84.579	60.395	28.292	73.725	79.602	11.183	172	392.272
Ziegen	619	4.737	16.384	24.322	5.583	7.239	15.548	4.725	83	79.240
Geflügel	289.517	1.165.201	2.820.356	2.927.039	144.400	4.202.032	105.934	61.722	422	11.716.623
Sonstige Tiere	3.179	6.165	20.885	14.547	2.256	18.549	2.199	786	205	68.771
Anzahl der Halter										
Pferde	356	1.994	2.215	2.703	1.871	2.501	1.974	585	6	14.205
Rinder	446	7.523	12.003	15.591	6.345	12.158	8.846	2.331	4	65.247
Schweine	540	2.906	5.770	6.816	1.142	6.489	1.972	347	7	25.989
Schafe	175	1.596	1.787	1.961	1.205	2.391	2.490	386	8	11.999
Ziegen	79	828	932	1.574	977	1.310	1.777	504	6	7.987
Geflügel	1.103	5.076	8.887	11.805	3.382	12.436	3.906	951	9	47.555
Sonstige Tiere	169	705	1.001	1.124	328	1.628	278	76	5	5.314
Tierhalter	1.748	9.866	18.397	22.507	7.327	20.481	11.212	2.866	17	94.421
1) Die Tierliste ist zum Stichtag 1. April von allen Betrieben, die im INVEKOS erfasst sind, abzugeben; es ergeben sich geringfügige Abweichungen zu den Daten der Viehzählung (Stichtag: 1. Dezember); die Größenklasse ist jeweils auf die Tierkategorie bezogen. 2) Geflügel: Legehennen, Hähne, Masthühner, Truthühner, Enten, Gänse, Zwerghühner und Wachteln. 3) Sonstige: Zuchtwild, Lamas, Strausse, Mast- und Zuchtkaninchen.										
Quelle: BMLFUW, INVEKOS-Datenbestand, Tierliste 2012 und Rinderdatenbank, Stand Dezember 2013, LFRZ-Auswertung L005 und L048.										

Vollständige Tabelle unter: www.gruenerbericht.at oder www.wa.bmlfuw.gvat/gb zu finden.

Entwicklung des Viehbesatzes je Hektar

Tabelle 3.1.27

Tabelle unter: www.gruenerbericht.at oder www.wa.bmlfuw.gvat/gb zu finden.

GRÜNER BERICHT 2014
8. TABELLENVERZEICHNIS

Viehbestand und Viehhalter nach Bundesländern (Auszug)

Tabelle 3.1.28

	Burgenland	Kärnten	Nieder- österreich	Ober- österreich	Salzburg	Steiermark	Tirol	Vorarlberg	Wien	Öster- reich
Rinder (in 1.000 Stück)										
1990	49,5	227,8	629,4	772,4	181,3	444,5	215,8	63,1	0,1	2.583,9
2000	26,1	205,5	496,1	641,9	169,8	363,3	189,7	62,9	0,11	2.155,4
2005	21,6	192,4	459,6	597,9	163,6	330,2	182,7	62,6	0,14	2.010,7
2010	21,6	198,1	453,8	586,3	165,7	338,5	183,8	65,4	0,12	2.013,3
2011	22,0	191,6	449,6	576,8	162,5	328,6	180,5	64,7	0,13	1.976,5
2012	21,6	190,0	443,9	571,7	161,6	323,1	179,1	64,5	0,11	1.955,6
2013	21,0	189,0	446,1	572,7	162,6	322,5	179,9	64,4	0,09	1.958,3
Änderung 2013 zu 2012	-2,9	-0,5	0,5	0,2	0,6	-0,2	0,5	-0,2	-14,0	0,1
Rinderhalter										
1990	3.962	13.866	28.488	35.652	8.928	30.788	13.622	3.697	14	139.017
2000	1.008	11.044	19.227	25.027	7.701	19.505	11.476	2.995	7	97.990
2005	807	9.379	15.810	20.673	7.181	16.041	10.302	2.700	13	82.906
2010	572	8.172	13.336	17.287	6.672	13.617	9.417	2.478	12	71.563
2011	539	8.004	12.923	16.685	6.576	13.131	9.278	2.436	14	69.586
2012	503	7.826	12.466	16.137	6.471	12.699	9.112	2.414	14	67.642
2013	470	7.614	12.023	15.574	6.386	12.306	8.935	2.366	11	65.685
Änderung 2013 zu 2012	-6,6	-2,7	-3,6	-3,5	-1,3	-3,1	-1,9	-2,0	-21,4	-2,9
Kühe (in 1.000 Stück)										
1990	15,9	80,8	194,9	286,7	86,7	167,2	90,6	28,8		951,6
1995	12,6	82,6	184,1	274,9	85,7	160,1	87,4	29,6		917,0
2000	9,6	86,4	171,3	257,7	84,0	151,2	84,9	28,7	0,04	873,8
2005	7,6	85,9	155,7	231,6	79,2	135,6	81,0	28,1	0,05	804,9
2010	7,3	88,7	152,8	221,7	78,5	136,2	79,3	29,1	0,05	793,6
2011	7,3	87,8	151,2	219,0	77,4	134,0	78,1	29,2	0,04	784,2
2012	7,1	87,3	148,3	214,5	76,5	131,8	77,0	29,1	0,03	771,8
2013	7,1	86,3	147,9	212,8	76,2	130,0	77,1	28,8	0,03	766,2
Änderung 2013 zu 2012	-0,2	-1,1	-0,3	-0,8	-0,5	-1,4	0,2	-1,0	-14,7	-0,7
Kuhhalter (1)										
1990	3.497	11.521	25.539	34.580	8.469	28.592	13.114	3.495	8	128.815
1995	1.865	11.360	20.403	28.319	8.041	23.047	11.949	3.173	6	108.163
1999	1.162	10.296	17.268	24.113	7.519	19.156	11.078	2.899	6	93.497
2005	647	8.836	13.383	18.521	6.881	14.566	9.778	2.506	10	75.128
2010	442	7.730	11.009	15.013	6.350	12.141	8.837	2.262	7	63.791
2011	418	7.569	10.619	14.332	6.228	11.637	8.645	2.229	7	61.684
Änderung 2011 zu 2010	-5,4	-2,1	-3,5	-4,5	-1,9	-4,2	-2,2	-1,5	0,0	-3,3
Schweine (in 1.000 Stück)										
1990	140,5	200,1	1.151,4	1.123,9	32,9	961,0	57,7	19,0	1,5	3.688,0
2000	84,4	174,2	970,4	1.191,5	15,4	867,8	28,4	15,2	0,7	3.347,9
2005	71,7	163,7	879,8	1.144,3	12,4	863,2	18,7	15,6	0,2	3.169,5
2010	58,4	132,1	878,2	1.162,3	9,2	869,0	15,1	9,6	0,1	3.134,2
2011	48,9	135,0	822,7	1.132,1	9,0	838,1	12,3	6,7	0,1	3.004,9
2012	49,5	127,9	812,4	1.136,1	6,9	830,3	13,2	6,8	0,1	2.983,2
2013	49,7	136,1	779,7	1.095,0	7,9	808,1	13,1	6,0	0,1	2.895,8
Änderung 2013 zu 2012	0,4	6,4	-4,0	-3,6	15,3	-2,7	-0,6	-12,8	-18,3	-2,9
Schweinehalter										
1990	9.024	14.858	33.978	30.213	4.623	39.078	9.299	1.834	39	142.946
2000	3.175	9.421	17.643	17.496	2.765	22.218	5.285	1.006	11	79.020
2005	1.447	7.107	11.734	12.374	2.171	14.970	3.797	752	4	54.356
2010	808	3.537	7.045	7.767	1.250	7.838	2.177	374	9	30.805
2011	766	4.147	6.957	7.378	1.098	8.031	2.143	406	15	30.941
2012	672	3.939	6.562	6.933	1.260	7.080	2.060	344	7	28.857
2013	660	3.482	5.740	6.626	989	6.990	1.923	303	10	26.723
Änderung 2013 zu 2012	-1,8	-11,6	-12,5	-4,4	-21,5	-1,3	-6,7	-11,9	42,9	-7,4
Pferde (in 1.000 Stück) (2)										
1990	2,1	5,0	11,4	9,9	4,7	8,3	4,7	2,0	1,2	49,3
1995	3,1	7,0	18,1	14,6	6,4	12,2	7,0	2,8	1,2	72,4
1999	3,3	8,6	20,3	15,8	7,6	13,5	8,3	2,8	1,3	81,5
2003	2,1	11,1	19,3	18,3	7,7	16,5	9,8	2,2	0,1	87,1
2005	2,8	8,0	17,5	13,5	7,8	13,6	7,7	2,4	0,3	73,9
2007 (aus AS 2007) (3)	4,5	7,9	16,8	17,2	7,6	12,6	7,4	2,5	0,2	76,7
2010 (aus AS 2010)	3,1	9,0	17,4	17,0	8,5	14,7	9,0	2,6	0,3	81,6
Änderung 2010 zu 2007	-31,5	14,4	3,5	-0,7	11,1	16,6	21,8	4,4	51,8	6,5

GRÜNER BERICHT 2014
8. TABELLENVERZEICHNIS

Viehbestand und Viehhalter nach Bundesländern (Auszug)**Tabelle 3.1.28**

	Burgenland	Kärnten	Nieder- österreich	Ober- österreich	Salzburg	Steiermark	Tirol	Vorarlberg	Wien	Öster- reich
Pferde (in 1.000 Stück) (2)										
Pferdehalter										
1990	802	2.391	2.930	3.276	1.696	3.160	1.710	707	36	16.708
1995	911	2.653	3.833	3.926	1.960	3.617	2.160	938	42	20.040
1999	855	2.692	3.720	3.812	2.078	3.583	2.325	890	35	19.990
2003	459	2.637	2.976	3.375	1.871	3.460	2.224	546	18	17.566
2005	581	2.218	3.221	3.049	2.024	3.360	2.094	647	12	17.206
2007 (aus AS 2007) (3)	786	2.152	2.826	3.529	2.011	3.081	1.901	664	10	16.960
2010 (aus AS 2010)	509	2.301	2.713	3.239	2.043	3.106	2.149	686	15	16.761
Änderung 2010 zu 2007	-35,2	6,9	-4,0	-8,2	1,6	0,8	13,0	3,3	50,0	-1,2
Schafe (in 1.000 Stück)										
1990	4,2	40,1	47,9	46,5	28,5	51,2	81,4	9,2	0,2	309,2
2000	5,3	47,4	59,3	43,2	29,2	58,2	84,7	11,6	0,2	339,2
2005	4,4	44,4	55,4	47,2	26,6	56,7	78,8	12,2	0,2	325,7
2010	5,5	46,1	68,1	53,5	28,1	65,7	80,4	10,8	0,3	358,4
2011	5,8	45,4	70,6	53,7	28,5	65,0	80,6	11,2	0,3	361,2
2012	6,0	45,9	73,1	54,2	27,5	68,8	78,3	10,7	0,2	364,6
2013	5,6	43,4	73,6	53,9	27,8	63,8	78,2	10,8	0,2	357,4
Änderung 2013 zu 2012	-6,0	-5,3	0,7	-0,5	1,1	-7,2	0,0	0,9	-9,7	-2,0
Schafhalter										
1990	371	3.566	4.198	5.778	1.708	4.609	3.800	628	11	24.669
2000	343	2.609	2.860	3.874	1.440	3.556	3.400	557	11	18.650
2005	235	2.460	2.171	3.473	1.324	3.178	2.806	456	9	16.112
2010	256	1.945	2.239	2.872	1.390	3.244	2.815	468	16	15.245
2011	295	1.898	2.324	2.789	1.445	3.183	2.731	446	12	15.123
2012	298	1.988	2.174	2.739	1.360	3.154	2.767	456	19	14.955
2013	281	1.922	2.109	2.617	1.384	3.035	2.617	440	16	14.421
Änderung 2013 zu 2012	-5,7	-3,3	-3,0	-4,5	1,8	-3,8	-5,4	-3,5	-15,8	-3,6
Ziegen (in 1.000 Stück)										
1990	0,9	4,3	6,6	6,9	3,8	5,3	7,9	1,5		37,2
2000	1,0	5,7	12,2	11,7	3,9	7,8	11,5	2,3	0,1	56,1
2005	0,8	4,7	12,3	11,9	4,0	7,6	10,9	2,7	0,1	55,1
2010	0,9	4,5	15,4	20,3	5,0	7,5	14,0	3,8	0,2	71,8
2011	1,2	4,1	15,5	21,0	5,0	7,2	14,1	4,2	0,1	72,4
2012	1,1	4,9	14,8	21,9	5,0	7,3	13,7	4,4	0,2	73,2
2013	1,0	4,5	15,0	21,3	5,2	7,5	13,2	4,2	0,2	72,1
Änderung 2013 zu 2012	-8,8	-8,2	1,1	-2,9	4,2	3,0	-3,2	-3,3	-12,2	-1,6
Ziegenhalter										
1990	377	1.411	2.249	2.851	986	2.267	1.880	602	9	12.632
2000	217	1.652	1.891	3.507	1.066	2.353	2.307	511	9	13.513
2005	159	1.315	1.357	2.102	983	1.963	1.851	509	3	10.242
2010	158	1.107	1.331	2.208	1.026	1.706	1.941	596	17	10.090
2011	190	958	1.306	2.042	1.095	1.611	1.997	583	21	9.803
2012	157	1.012	1.220	1.983	1.012	1.695	1.902	634	24	9.639
2013	144	1.024	1.243	1.991	1.014	1.773	1.846	586	15	9.636
Änderung 2013 zu 2012	-8,3	1,2	1,9	0,4	0,2	4,6	-2,9	-7,6	-37,5	0,0

1) 2000, 2001, 2002, 2004, 2005 und 2006: Anzahl der Halter nicht erhoben.
2) 2000, 2001, 2002, 2004 und 2006 wurden Pferde nicht erhoben. Ab 2005 Daten aus der jeweiligen Agrarstrukturerhebung.
3) Einschließlich Esel und Maultiere.
4) 2002, 2004 und 2006 wurden Hühner nicht erhoben. Ab 2005 Daten aus der jeweiligen Agrarstrukturerhebung.
5) Ab 2005 Daten aus der jeweiligen Agrarstrukturerhebung.

Quelle: Allgemeine Viehzählungen, Statistik Austria, Ergänzung BMLFUW aus L048.

Vollständige Tabelle unter: www.gruenerbericht.at oder www.wiwi.bmlfuw.gv.at/gb zu finden.

Struktur viehhaltender Betriebe**Tabelle 3.1.29**

Tabelle unter: www.gruenerbericht.at oder www.wiwi.bmlfuw.gv.at/gb zu finden.

Rinderbestand und Halter nach Bundesländern und Größenklassen**Tabelle 3.1.30**

Tabelle unter: www.gruenerbericht.at oder www.wiwi.bmlfuw.gv.at/gb zu finden.

GRÜNER BERICHT 2014
8. TABELLENVERZEICHNIS

Struktur der Betriebe mit Milchquoten nach Bundesländern (1) im Zeitvergleich

Tabelle 3.1.31

Jahr	Burgenland	Kärnten	Nieder- österreich (1)	Ober- österreich	Salzburg	Steiermark	Tirol	Vorarlberg	Österreich
Betriebe mit Milchquoten (Referenzmengen)									
Alle Betriebe mit Milchquoten (A- und D-Quote sowie Almquoten)									
2011/12	184	2.738	6.804	10.421	4.399	5.859	5.701	1.722	37.828
2012/13	170	2.655	6.490	9.962	4.295	5.635	5.590	1.679	36.476
2013/14	163	2.546	6.143	9.497	4.220	5.397	5.468	1.648	35.082
davon Betriebe mit A-Quoten									
2011/12	165	2.329	6.551	10.163	4.118	5.651	4.911	1.486	35.374
2012/13	156	2.278	6.245	9.730	4.058	5.446	4.937	1.472	34.322
2013/14	148	2.203	5.913	9.271	3.974	5.205	4.717	1.419	32.850
davon Betriebe mit D-Quoten									
2011/12	106	1.079	1.898	2.131	1.460	1.688	2.188	844	11.394
2012/13	93	1.017	1.767	1.989	1.395	1.589	2.100	808	10.758
2013/14	87	961	1.648	1.876	1.352	1.500	2.017	778	10.219
davon Betriebe mit Alm-A-Quoten									
2011/12		59	3	3	470	140	1.549	550	2.774
2012/13		58	3	3	463	133	1.474	531	2.665
2013/14		59	3	4	460	131	1.484	535	2.676
davon Betriebe mit Alm-D-Quoten									
2011/12		49		3	211	46	255	214	778
2012/13		49		2	208	41	245	213	758
2013/14		47		2	204	40	236	209	738
davon Betriebe im benachteiligten Gebiet									
2011/12	152	2.662	6.130	7.687	4.068	5.649	5.458	1.592	33.398
2012/13	145	2.565	5.866	7.402	3.924	5.448	5.319	1.534	32.203
2013/14	138	2.460	5.569	7.087	3.875	5.209	5.198	1.513	31.049
davon Bergbauernbetriebe (BHK-Gruppe 1-4)									
2011/12	17	1.912	5.330	6.597	3.119	4.580	4.847	1.400	27.802
2012/13	15	1.857	5.114	6.349	3.052	4.436	4.726	1.363	26.912
2013/14	13	1.795	4.856	6.088	2.990	4.254	4.618	1.334	25.948
Referenzmengen (A- und D-Quote sowie Alm-A- und Alm-D-Quoten) in Tonnen									
Referenzmenge									
2011/12	25.808	187.176	574.141	888.032	304.062	449.432	322.096	151.128	2.901.875
2012/13	25.357	189.538	578.724	898.514	306.446	456.426	324.678	152.725	2.932.409
2013/14	25.650	191.620	581.848	909.227	308.885	461.449	327.390	154.586	2.960.655
davon A-Quote									
2011/12	25.224	179.453	566.527	880.141	289.387	437.981	274.192	129.332	2.782.236
2012/13	24.800	181.341	570.822	891.132	291.988	445.704	277.476	131.593	2.814.858
2013/14	25.112	183.711	574.347	902.268	294.670	451.039	280.021	133.288	2.844.455
davon D-Quote									
2011/12	584	6.138	7.566	7.823	4.611	8.660	8.464	3.858	47.704
2012/13	557	6.612	7.854	7.320	4.380	8.031	8.266	3.745	46.765
2013/14	538	6.327	7.452	6.889	4.238	7.747	7.933	3.603	44.728
davon Alm-A-Quote									
2011/12		847	49	48	8.745	2.547	36.177	9.105	57.517
2012/13		845	49	48	8.786	2.476	35.789	8.574	56.567
2013/14		859	49	57	8.744	2.448	36.324	9.092	57.573
davon Alm-D-Quote									
2011/12		738		21	1.319	244	3.262	8.833	14.418
2012/13		739		14	1.292	215	3.147	8.812	14.219
2013/14		723		14	1.233	214	3.112	8.602	13.899
davon Referenzmenge im benachteiligten Gebiet									
2011/12	20.605	184.851	512.334	660.023	274.812	440.013	312.506	144.480	2.549.623
2012/13	20.407	186.545	517.968	672.600	270.756	446.766	313.605	143.190	2.571.837
2013/14	20.716	188.732	521.875	682.297	277.033	452.078	315.489	147.512	2.605.733
davon Referenzmenge der Bergbauernbetriebe (BHK-Gruppe 1-4)									
2011/12	932	114.342	424.479	529.800	167.649	352.791	247.031	109.206	1.946.232
2012/13	944	115.133	430.379	540.023	169.332	357.958	248.292	109.948	1.972.011
2013/14	1.011	116.582	434.037	548.609	170.953	361.467	250.174	111.075	1.993.909

1) Inklusive Wien.

Quelle: BMLFUW; AMA.

Vollständige Tabelle unter: www.gruenerbericht.at oder www.awi.bmlfuw.gvat/gb zu finden.

Rinderrassen nach Bundesländern

Tabelle 3.1.32

Tabelle unter: www.gruenerbericht.at oder www.awi.bmlfuw.gvat/gb zu finden.

GRÜNER BERICHT 2014
8. TABELLENVERZEICHNIS

3.2 Agrarstruktur in der EU und Welterzeugung

Betriebe und Flächen der EU-Mitgliedstaaten nach Größenklassen 2010 (1)

Tabelle 3.2.1

Mitgliedstaaten	Größenklassen nach der LF (in ha)									Alle Betriebe
	ohne Fläche	< 2 ha	2 - < 5 ha	5 - < 10 ha	10 - < 20 ha	20 - < 30 ha	30 - < 50 ha	50 - < 100 ha	>= 100 ha	
Anzahl der Betriebe										
EU-28	258.460	5.759.750	2.474.020	1.337.660	916.560	382.560	399.160	393.880	325.750	12.247.800
Belgien	950	4.270	4.450	5.190	6.800	5.080	7.090	6.780	2.260	42.870
Bulgarien	13.150	294.960	30.390	10.730	6.820	2.950	3.060	2.930	5.490	370.480
Tschech. Republik	290	1.980	1.260	4.180	3.950	2.060	2.310	2.420	4.420	22.870
Dänemark	1.590	520	950	8.050	7.790	4.310	4.900	5.920	8.080	42.110
Deutschland	1.410	14.260	11.690	47.310	63.160	30.970	45.100	51.620	33.620	299.140
Estland	150	2.210	4.250	4.070	3.470	1.480	1.170	1.090	1.720	19.610
Irland	130	2.210	7.380	15.750	33.580	24.690	30.670	20.760	4.720	139.890
Griechenland	6.180	367.160	183.820	87.770	45.580	14.670	10.850	5.480	1.500	723.010
Spanien	22.500	270.280	232.800	141.850	110.960	53.010	54.730	52.470	51.190	989.790
Frankreich	9.490	66.580	62.690	46.640	50.150	33.280	55.240	97.780	94.250	516.100
Kroatien	230	122.560	55.430	30.240	13.880	4.330	3.470	2.290	850	233.280
Italien	5.290	819.360	357.670	186.150	120.120	46.690	40.920	29.210	15.490	1.620.900
Zypern	490	28.710	5.620	2.030	1.010	370	290	220	120	38.860
Lettland	320	9.590	18.390	22.660	17.490	5.670	3.950	2.740	2.570	83.380
Litauen	260	32.310	84.830	39.900	21.470	6.640	5.870	4.830	3.800	199.910
Luxemburg		200	160	220	170	120	240	640	440	2.190
Ungarn	42.790	412.740	46.060	26.540	19.430	7.950	7.440	6.410	7.450	576.810
Malta	340	10.790	1.120	230	40	10				12.530
Niederlande	1.700	8.000	11.000	10.260	10.820	7.540	11.680	9.130	2.210	72.340
Österreich (2)	1.070	16.160	30.220	26.590	32.590	17.110	15.150	8.430	2.850	150.170
Polen	7.960	355.220	468.200	334.950	218.510	59.970	35.310	16.840	9.650	1.506.610
Portugal	1.400	152.460	77.060	33.170	18.980	6.420	5.320	4.360	6.110	305.280
Rumänien	134.710	2.731.730	727.390	182.440	43.610	9.730	8.210	7.480	13.730	3.859.030
Slowenien	190	20.280	24.920	17.440	8.350	2.020	970	380	100	74.650
Slowakei	740	8.720	6.290	2.660	1.630	730	700	780	2.210	24.460
Finnland	290	1.440	4.340	7.970	13.340	9.730	12.000	10.840	3.820	63.770
Schweden	740	560	7.630	15.820	14.180	7.140	8.030	9.070	7.930	71.100
Verein. Königreich	4.100	4.490	8.010	26.850	28.680	17.890	24.490	32.980	39.170	186.660
Landwirtschaftlich genutzte Fläche (LF) (in 1.000 ha)										
EU-28		4.301,6	7.810,5	9.368,9	12.851,5	9.323,6	15.429,6	27.605,1	86.229,6	172.920,3
Belgien		4,3	14,9	37,6	99,0	125,1	276,0	466,9	334,2	1.358,0
Bulgarien		144,2	90,5	72,7	92,5	70,0	116,2	201,7	3.687,9	4.475,5
Tschech. Republik		1,8	4,0	29,4	55,6	49,8	88,4	169,4	3.085,2	3.483,5
Dänemark		0,4	3,4	57,6	112,1	106,0	190,6	426,1	1.750,8	2.646,9
Deutschland		14,3	39,8	344,0	945,8	769,9	1.765,1	3.628,4	9.196,9	16.704,1
Estland		2,9	14,1	29,3	48,7	36,0	45,1	76,2	688,7	941,0
Irland		2,5	26,6	119,4	500,8	610,2	1.192,5	1.389,4	1.150,0	4.991,4
Griechenland		309,5	575,9	603,7	622,4	352,3	406,6	357,0	250,6	3.477,9
Spanien		297,2	736,8	995,4	1.558,9	1.289,3	2.101,8	3.683,8	13.089,5	23.752,7
Frankreich		62,5	204,9	332,5	718,1	818,9	2.186,6	7.060,0	16.454,0	27.837,3
Kroatien		100,7	177,5	208,9	188,6	103,1	132,3	154,2	250,8	1.316,0
Italien		727,0	1.119,9	1.295,3	1.663,5	1.129,0	1.556,9	1.994,1	3.370,5	12.856,1
Zypern		19,0	17,4	13,9	14,0	8,9	11,0	14,6	19,8	118,4
Lettland		9,4	63,0	161,6	243,0	137,2	150,6	187,7	843,8	1.796,3
Litauen		46,6	266,0	276,8	296,0	160,6	228,1	328,4	1.140,0	2.742,6
Luxemburg		0,1	0,6	1,6	2,5	3,0	9,9	47,5	66,0	131,1
Ungarn		138,0	142,7	183,9	268,8	190,3	282,7	445,9	3.034,1	4.686,3
Malta		6,0	3,3	1,5	0,5	0,2	0,0	:	:	11,4
Niederlande		8,5	37,1	74,0	157,0	187,3	457,4	608,0	343,1	1.872,4
Österreich		19,1	98,8	194,0	471,3	418,8	579,3	568,5	528,3	2.878,2
Polen		474,9	1.529,3	2.387,3	3.010,8	1.447,4	1.331,7	1.145,0	3.120,9	14.447,3
Portugal		157,4	239,6	230,3	262,1	155,1	202,8	303,1	2.117,7	3.668,2
Rumänien		1.718,4	2.229,9	1.210,5	571,4	233,9	315,4	518,3	6.508,4	13.306,1
Slowenien		21,9	82,5	122,3	113,1	48,5	36,2	25,4	32,9	482,7
Slowakei		9,3	19,1	18,2	22,9	17,5	26,7	55,4	1.726,5	1.895,5
Finnland		1,0	16,4	59,6	197,0	240,6	466,0	746,9	563,6	2.291,0
Schweden		0,3	29,3	112,9	202,7	175,1	313,2	643,7	1.589,0	3.066,3
Verein. Königreich		4,6	27,4	194,5	412,7	439,9	960,8	2.359,7	11.286,7	15.686,5

1) Einschließlich der Betriebe ohne Flächen.

2) Ergebnis ohne reine Forstbetriebe. National wurden 187.034 Betriebe ermittelt (siehe Tabelle 3.1.1).

Quelle: Agrarstrukturerhebung 2010, EUROSTAT.

Vollständige Tabelle unter: www.gruenerbericht.at oder www.awi.bmlfuw.gv.at/gb zu finden.

GRÜNER BERICHT 2014
8. TABELLENVERZEICHNIS

Strukturdaten zur Land- und Forstwirtschaft in der Europäischen Union (Auszug)

Tabelle 3.2.2

Mitgliedstaaten	Landwirtschaftliche Betriebe (1)	Erwerbstätige in der Landwirtschaft	Durchschnittliche Betriebsgröße ohne Wald	Landwirtschaftlich genutzte Fläche (LF)	Berggebiet	Biofläche	Forstwirtschaftlich genutzte Fläche	Ackerland	Dauerkulturen
	1	%	ha	1.000 ha	% der LF	1.000 ha	1.000 ha	1.000 ha	1.000 ha
EU-28	11.989.670	5,1	14,6	174.619,9	15,6	9.992,4	158.785	103.922,6	10.702,6
Belgien	41.910	1,4	32,4	1.358,0	0,0	59,7	678	836,7	21,5
Bulgarien	357.340	6,8	12,5	4.475,5	16,4	39,1	3.927	3.124,9	99,7
Tschechische Republik	22.580	3,1	154,3	3.483,5	28,2	488,7	2.657	2.517,5	37,0
Dänemark	40.510	2,4	65,3	2.646,9	0,0	194,7	544	2.419,3	27,7
Deutschland	297.720	1,6	56,1	16.704,0	2,1	1.034,4	11.076	11.846,7	198,8
Estland	19.460	4,2	48,4	940,9	0,0	144,1	2.217	640,0	3,1
Irland	139.760	4,6	35,7	4.991,4	0,0	54,1	739	1.011,7	1,0
Griechenland	716.870	12,5	4,9	5.177,5	53,9	462,6	3.903	1.767,9	950,3
Spanien	967.290	4,3	24,6	23.752,7	33,7	1.593,2	18.173	11.286,0	4.086,2
Frankreich	506.620	2,9	54,9	27.837,3	14,6	1.032,9	15.954	18.386,1	1.018,3
Kroatien	233.050	15,4	5,6	1.316,0	n.v.	31,9	1.920	895,2	78,3
Italien	1.615.590	3,8	8,0	12.856,1	35,2	1.167,4	9.149	7.009,3	2.380,8
Zypern	38.370	3,8	3,1	118,4	12,6	3,9	173	84,9	31,3
Lettland	83.070	8,8	21,6	1.796,3	0,0	195,7	3.354	1.120,0	8,5
Litauen	199.650	9,0	13,7	2.742,6	0,0	156,5	2.160	2.115,1	21,6
Luxemburg	2.180	1,0	60,1	131,1	0,0	3,9	87	62,0	1,5
Ungarn	534.020	4,5	8,8	4.686,3	0,0	130,6	2.029	3.796,9	151,7
Malta	12.530	1,3	0,9	11,5	0,0	0,03	0	9,1	1,3
Niederlande	70.630	1,2	26,5	1.872,4	0,0	48,0	365	1.022,1	37,0
Österreich	149.090	5,2	19,3	2.878,2	50,4	533,2	3.887	1.371,3	65,2
Polen	1.498.660	12,8	9,6	14.447,3	1,3	662,0	9.337	10.797,4	389,7
Portugal	303.870	10,9	12,1	3.668,2	30,2	200,2	3.456	1.173,1	690,7
Rumänien	3.724.330	30,1	3,6	13.306,1	8,7	288,3	6.573	8.306,4	311,4
Slowenien	74.460	8,8	6,5	482,7	69,5	35,1	1.253	169,1	26,8
Slowakei	23.720	3,2	79,9	1.895,5	24,0	166,7	1.933	1.343,5	19,6
Finnland	63.470	4,4	36,1	2.291,0	50,4	197,8	22.157	2.253,5	4,6
Schweden	70.360	2,1	43,6	3.066,3	10,8	477,7	28.203	2.611,5	2,9
Vereinigtes Königreich	182.560	1,2	85,9	15.686,4	0,0	590,0	2.881	5.945,5	36,2

(1) Nur Betriebe mit LF.
n.v. = nicht verfügbar

Quelle: EUROSTAT, <http://www.de.statista.com>, Stand Mai 2014.

Vollständige Tabelle unter: www.gruenerbericht.at oder www.awi.bmlfuwgv.at/gb zu finden.

Bodennutzung nach Kontinenten

Tabelle 3.2.3

Tabelle unter: www.gruenerbericht.at oder www.awi.bmlfuwgv.at/gb zu finden.

Weltweite Entwicklung des Ackerlands

Tabelle 3.2.4

Tabelle unter: www.gruenerbericht.at oder www.awi.bmlfuwgv.at/gb zu finden.

Welterzeugung von Weizen, Mais und Gerste

Tabelle 3.2.5

Tabelle unter: www.gruenerbericht.at oder www.awi.bmlfuwgv.at/gb zu finden.

Welterzeugung ausgewählter Hülsenfrüchte

Tabelle 3.2.6

Tabelle unter: www.gruenerbericht.at oder www.awi.bmlfuwgv.at/gb zu finden.

Welterzeugung ausgewählter Ölsaaten

Tabelle 3.2.7

Tabelle unter: www.gruenerbericht.at oder www.awi.bmlfuwgv.at/gb zu finden.

Welterzeugung von Zucker

Tabelle 3.2.8

Tabelle unter: www.gruenerbericht.at oder www.awi.bmlfuwgv.at/gb zu finden.

Welterzeugung von Obst und Gemüse

Tabelle 3.2.9

Tabelle unter: www.gruenerbericht.at oder www.awi.bmlfuwgv.at/gb zu finden.

Welterzeugung von Milch und Milchprodukten

Tabelle 3.2.10

Tabelle unter: www.gruenerbericht.at oder www.awi.bmlfuwgv.at/gb zu finden.

GRÜNER BERICHT 2014
8. TABELLENVERZEICHNIS

3.3 Arbeitskräfte und Arbeitsmarkt

Arbeitskräfte in der Land- und Forstwirtschaft

Tabelle 3.3.1

Jahr	Bevölkerung	Erwerbstätige der Land- und Forstwirtschaft an allen Erwerbstätigen in Prozent	Erwerbstätige der Land- und Forstwirtschaft	davon	
				Nicht entlohnte AK	Entlohnte AK
			Jahresarbeitsseinheiten (Vollzeitäquivalente) (1) laut Land- und Forstwirtschaftlicher Gesamtrechnung		
2004	8.169.441	6,7	169.941	150.785	19.156
2005	8.225.278	6,5	165.130	145.887	19.243
2006	8.267.948	6,1	160.822	142.582	18.241
2007	8.295.189	5,7	158.800	138.686	20.115
2008	8.321.541	5,4	154.543	134.679	19.864
2009	8.341.483	5,2	150.470	130.323	20.146
2010	8.361.069	5,1	147.240	127.188	20.051
2011	8.388.534	5,0	147.459	126.472	20.987
2012	8.426.311	4,9	147.310	124.927	22.383
2013 (2)	8.477.230	4,8	145.485	122.650	22.835

1) Vollzeitäquivalente entsprechen der Zahl der auf Normalarbeitszeit umgerechneten Beschäftigungsverhältnisse. Sie ergeben sich, in dem das Arbeitsvolumen durch die Stundenzahl dividiert wird, die normalerweise im Durchschnitt je Vollarbeitsplatz im Wirtschaftsgebiet geleistet wird.
2) Erwerbstätige der Land- und Forstwirtschaft an allen Erwerbstätigen in Prozent: vorläufiger Wert.

Quelle: Statistik Austria, Bundesanstalt für Agrarwirtschaft. Stand: Juli 2014.

Arbeitskräfte in der Landwirtschaft

Tabelle 3.3.2

Tabelle unter: www.gruenerbericht.at oder www.wi.bmlfuw.gv.at/gb zu finden.

Landwirtschaftlicher Arbeitseinsatz in den EU-Mitgliedstaaten (1) (in 1.000 JAE)

Tabelle 3.3.3

Mitgliedstaat	2007	2008	2009	2010	2011	2012	2013	Änderung 2013 zu 2012 in %
Belgien	66,0	64,9	63,0	61,9	57,6	58,1	56,5	-2,8
Bulgarien	494,4	465,1	435,8	406,5	406,5	406,5	406,5	0,0
Tschechische Republik	138,1	120,7	114,6	108,8	106,2	105,8	105,8	0,0
Dänemark	58,8	58,1	55,1	54,1	52,1	52,4	52,7	0,6
Deutschland	554,2	543,1	532,2	521,5	517,5	514,0	508,0	-1,2
Estland	32,9	31,2	29,3	25,4	24,9	24,6	24,9	1,2
Griechenland	574,8	499,5	434,0	420,8	408,0	395,7	383,8	-3,0
Spanien	998,2	1.012,4	922,0	924,2	894,1	887,3	865,3	-2,5
Frankreich	867,1	847,6	827,6	809,1	792,5	791,5	775,7	-2,0
Kroatien	209,0	205,0	203,0	202,0	199,0	201,9	198,1	-1,9
Irland	150,2	147,9	146,5	165,6	165,6	165,6	165,6	0,0
Italien	1.216,0	1.182,0	1.149,0	1.161,0	1.124,0	1.084,0	1.064,0	-1,8
Zypern	25,9	25,9	25,9	25,4	25,4	25,3	25,6	1,2
Lettland	107,4	99,2	92,9	85,9	81,8	80,1	75,1	-6,2
Litauen	158,0	150,9	147,1	143,4	142,8	145,5	141,2	-3,0
Luxemburg	3,8	3,7	3,6	3,7	3,7	3,8	3,6	-5,3
Ungarn	459,3	430,1	442,3	440,0	431,8	426,3	423,5	-0,7
Malta	4,2	4,2	4,2	4,9	4,9	4,9	4,9	0,0
Niederlande	185,8	181,7	179,7	176,7	174,7	169,5	167,6	-1,1
Österreich	135,8	132,4	131,1	127,6	125,7	124,7	122,9	-1,5
Polen	2.299,3	2.299,3	2.213,8	2.101,3	2.101,3	2.101,3	2.101,3	0,0
Portugal	416,1	409,8	403,5	371,3	356,8	355,8	354,1	-0,5
Rumänien	2.205,0	2.152,0	2.152,0	1.639,0	1.532,0	1.573,0	1.560,0	-0,8
Slowenien	84,0	83,2	80,2	77,0	78,0	76,7	74,9	-2,3
Slowakei	91,3	90,3	86,0	56,1	57,4	57,1	54,1	-5,3
Finnland	90,9	88,7	86,9	82,1	81,2	79,5	77,4	-2,6
Schweden	68,6	65,8	63,2	59,5	56,7	54,1	51,6	-4,6
Vereinigtes Königreich	290,5	287,4	283,3	282,6	287,8	297,3	295,0	-0,8
EU-25	9.078,7	8.860,5	8.517,6	8.291,8	8.154,0	8.081,9	7.975,7	-1,3
EU-27	11.778,1	11.477,6	11.105,4	10.337,3	10.092,5	10.061,4	9.942,2	-1,2
EU-28	11.987,1	11.682,6	11.308,4	10.539,3	10.291,5	10.263,3	10.140,2	-1,2

1) Jahresarbeitsseinheiten: Beschäftigung in Vollzeitäquivalenten.

Quelle: Österreich lt. STATISTIK AUSTRIA, Landwirtschaftliche Gesamtrechnung, Stand Juli 2014; übrige Länder und EU lt. EUROSTAT, Landwirtschaftliche Gesamtrechnung - Abfrage Eurostat-Datenbank vom 11.07.2014.

GRÜNER BERICHT 2014
8. TABELLENVERZEICHNIS

**Unselbständig Beschäftigte in der
Land- und Forstwirtschaft nach
Wirtschaftsklassen (1)**

Tabelle 3.3.4

Wirtschafts- klasse	2012	2013	davon 2013		
	Beschäftigte	Beschäftigte	Landwirtschaft, Jagd und Nebentätigkeiten	Forstwirtschaft und Holzeinschlag	Fischerei und Aquakultur
Arbeiter	17.144	17.612	13.474	4.050	88
Männer	11.368	11.726	8.056	3.598	72
Frauen	5.776	5.886	5.418	452	16
Angestellte u. Beamte	3.433	3.406	1.655	1.729	22
Männer	1.911	1.879	745	1.127	7
Frauen	1.522	1.527	910	602	15
Insgesamt	20.577	21.018	15.129	5.779	110
Männer	13.279	13.605	8.801	4.725	79
Frauen	7.298	7.413	6.328	1.054	31

1) Jahresdurchschnitt; inklusive Arbeitskräfte von Mischbetrieben, die land- und forstwirtschaftliche Tätigkeiten ausüben; KarenzgeldbezieherInnen.
2) Da mit Jänner 2008 die Wirtschaftsklassensystematik auf ÖNACE-2008 umgestellt wurde (Anbindung ans Unternehmensregister), sind die Daten mit den alten WIKLA-Auswertungen nicht mehr vergleichbar!

Quelle: Hauptverband der Österreichischen Sozialversicherungsträger.

**Tariflohnindex (1) in der
Land- und Forstwirtschaft**

Tabelle 3.3.5

	2012	2013	Steigerung zum Vorjahr in %
Land- und Forstwirtschaft	117,0	120,5	3,0
Angestellte	117,1	120,5	2,9
Arbeiter, Arbeiterinnen	117,0	120,5	3,0
Facharbeiter, -innen	117,0	120,6	3,1
Angelernte Arbeiter, -innen	117,2	120,3	2,6
Hilfsarbeiter, -innen	117,1	120,6	3,0

1) Tariflohnindex 2006.

Quelle: Statistik Austria.

Stundenlöhne der Forstarbeiter in Privatbetrieben und Bundesforsten

Tabelle 3.3.6

Tabelle unter: www.gruenerbericht.at oder www.awi.bmlfuw.gv.at/gb zu finden.

Facharbeiterlöhne in der Landwirtschaft 2013 (1) (in Euro)

Tabelle 3.3.7

Bundesland	in bäuerlichen Betrieben		in Gutsbetrieben		
	Traktorführer	Haus-, Hof- und Feldarbeiter	Traktorführer	Arbeiter	ständige Tagelöhner
Burgenland	1.334,37	1.161,74	1.715,67	1.542,37	-
Kärnten	1.554,00	1.287,00	1.554,00	1.251,00	1.247,76
Niederösterreich	1.605,30	1.430,00	1.715,67	1.542,37	-
Oberösterreich	1.534,00	1.187,00	1.522,24	1.348,24	1.334,41
Salzburg	1.489,00	1.406,00	1.415,22	1.364,00	-
Steiermark	1.415,22	1.298,66	1.372,00	1.259,00	1.174,97
Tirol	2.085,00	2.009,00	2.085,00	1.952,00	-
Vorarlberg	1.785,45	1.785,45	1.785,45	1.733,45	-
Wien			1.715,67	1.542,37	-
Österreich (Durchschnitt)	1.600,29	1.445,66	1.652,37	1.528,57	-

1) Stichtag: 1. Dezember.

Quelle: Österreichischer Landarbeiterkammertag; BMLFUW; ALFIS.

Durchschnittsbruttolöhne der Landarbeiter

Tabelle 3.3.8

Tabelle unter: www.gruenerbericht.at oder www.awi.bmlfuw.gv.at/gb zu finden.

Bruttolöhne im Gartenbau

Tabelle 3.3.9

Tabelle unter: www.gruenerbericht.at oder www.awi.bmlfuw.gv.at/gb zu finden.

Bruttolöhne in Forstbetrieben

Tabelle 3.3.10

Tabelle unter: www.gruenerbericht.at oder www.awi.bmlfuw.gv.at/gb zu finden.

Kontingente von Saisoniers und Erntehelfern für Land- und Forstwirtschaft

Tabelle 3.3.11

Tabelle unter: www.gruenerbericht.at oder www.awi.bmlfuw.gv.at/gb zu finden.

Höchstzahlen für Saisoniers und Erntehelfer in der Niederlassungsverordnung

Tabelle 3.3.12

Tabelle unter: www.gruenerbericht.at oder www.awi.bmlfuw.gv.at/gb zu finden.

GRÜNER BERICHT 2014
8. TABELLENVERZEICHNIS

3.4 Frauen in der Land- und Forstwirtschaft

Betriebe nach Größenklassen, Erwerbsarten, Betriebsformen, BHK-Gruppen nach Geschlecht 2013 (1)

Tabelle 3.4.1

Gliederungskriterien	Betriebe, die von Männern geführt werden	Betriebe, die von Frauen geführt werden	Betriebe von Ehegemeinschaften (2)	Betriebe von Personengemeinschaften	Betriebe von juristischen Personen	Alle Betriebe
Betriebe	63.283	35.047	17.948	5.598	822	122.698
Verteilung in Prozent	52	29	15	5	1	100
Männer- und Frauenbetriebe in Prozent (3)	64	36				
Größenklassen (nach der LF)						
unter 5 ha	14.161	8.741	3.503	2.728	134	29.267
5 bis unter 10 ha	11.611	8.193	1.943	1.125	134	23.006
10 bis unter 20 ha	15.204	9.540	3.719	625	119	29.207
20 bis unter 30 ha	8.404	3.764	3.181	291	92	15.732
30 bis unter 50 ha	7.467	2.699	3.360	303	99	13.928
50 bis unter 100 ha	4.344	1.349	1.787	281	86	7.847
100 bis unter 200 ha	946	189	266	100	45	1.546
200 ha und mehr	135	21	21	38	47	262
Größenklassen (nach der LF_ohne_Alm)						
unter 5 ha	14.574	8.871	3.523	2.736	136	29.840
5 bis unter 10 ha	12.125	8.407	2.008	1.135	133	23.808
10 bis unter 20 ha	15.896	9.618	3.799	630	121	30.064
20 bis unter 30 ha	8.236	3.638	3.173	296	93	15.436
30 bis unter 50 ha	6.843	2.546	3.276	299	96	13.060
50 bis unter 100 ha	3.725	1.225	1.731	259	86	7.026
100 bis unter 200 ha	725	156	247	92	41	1.261
200 ha und mehr	100	18	18	33	44	213
Bergbauernbetriebe						
BHK-Gruppe 1	9.899	6.258	3.162	863	36	20.218
BHK-Gruppe 2	13.287	7.051	4.475	871	48	25.732
BHK-Gruppe 3	7.198	3.017	1.287	237	14	11.753
BHK-Gruppe 4	4.100	1.132	453	92	2	5.779
BHK-Gruppe 1 bis 4	34.484	17.458	9.377	2.063	100	63.482
ohne BHK-Gruppe	28.799	17.589	8.571	3.535	722	59.216
Benachteiligte Gebiete	46.783	24.798	12.821	3.851	352	88.605
davon Berggebiete	37.098	17.889	9.152	2.193	236	66.568
Biobetriebe	11.063	5.979	2.947	747	153	20.889
Bundesländer						
Burgenland	2.748	1.828	599	518	99	5.792
Kärnten	7.448	2.940	439	289	59	11.175
Niederösterreich	14.759	9.053	5.166	948	291	30.217
Oberösterreich	10.913	7.989	5.768	1.390	94	26.154
Salzburg	3.807	2.742	959	87	31	7.626
Steiermark	12.180	8.062	4.202	1.837	127	26.408
Tirol	9.098	1.820	560	269	46	11.793
Vorarlberg	2.192	548	243	245	63	3.291
Wien	138	65	12	15	12	242
Österreich	63.283	35.047	17.948	5.598	822	122.698
Alter (Jahre)						
ohne Zuordnung	19	3	20	1.227	822	2.091
bis 19	86	29	1	5		121
20 bis 24	1.333	313	43	62		1.751
25 bis 29	3.016	871	216	179		4.282
30 bis 34	5.460	1.898	944	479		8.781
35 bis 39	7.698	3.086	1.602	618		13.004
40 bis 44	10.361	4.704	2.850	869		18.784
45 bis 49	11.519	6.566	3.624	672		22.381
50 bis 54	10.286	8.061	5.221	611		24.179
55 bis 59	7.275	5.509	2.087	381		15.252
60 bis 64	2.574	1.777	495	283		5.129
mehr als 65	3.656	2.230	845	212		6.943

GRÜNER BERICHT 2014
8. TABELLENVERZEICHNIS

**Betriebe nach Größenklassen, Erwerbsarten, Betriebsformen, BHK-Gruppen
nach Geschlecht 2013 (1)**

Tabelle 3.4.1

Gliederungskriterien	Betriebe, die von Männern geführt werden	Betriebe, die von Frauen geführt werden	Betriebe von Ehe- gemeinschaften (2)	Betriebe von Personen- gemeinschaften	Betriebe von juristischen Personen	Alle Betriebe
Ausgewählte Kulturarten						
Betriebe mit Ackerland	36.600	21.261	12.110	3.482	416	73.869
Ackerland (in ha)	707.389	293.374	256.751	54.843	34.271	1.346.628
Betriebe mit Grünland	53.635	29.602	15.727	4.573	509	104.046
Grünland (in ha)	463.694	211.478	167.482	26.511	8.235	877.399
Betriebe mit Weingärten	4.495	2.514	1.360	541	111	9.021
Weingärten (in ha)	20.342	7.741	7.366	2.958	2.599	41.005
Betriebe mit Obstanlagen	1.711	890	683	205	41	3.530
Obstanlagen (in ha)	6.272	2.379	3.120	619	290	12.682
Ausgewählte Tierkategorien						
Anzahl der Betriebe mit GVE	47.782	26.491	14.721	3.656	259	92.909
GVE gesamt	1.023.133	423.719	452.553	56.084	13.616	1.969.105
Durchschnittliche GVE	21	16	31	15	53	21
Anzahl der Rinderbetriebe	34.135	17.989	10.469	1.811	128	64.532
Rinder (Stück)	1.013.200	417.777	454.062	51.247	8.024	1.944.310
Durchschnittlicher Rinderbestand	30	23	43	28	63	30
Anzahl der Milchviehbetriebe	20.488	10.666	7.489	939	76	39.658
Milchkühe (Stück)	257.858	108.708	144.975	14.367	1.470	527.378
Durchschnittlicher Milchkuhbestand	13	10	19	15	19	13
Betriebe mit Milchquoten	17.475	9.333	6.976	756	63	34.603
Milchquote gesamt (in t)	1.427.986	566.252	851.697	83.063	8.692	2.937.690
Durchschnittliche Milchquote	82	61	122	110	138	85

1) Ohne die 2.890 Betriebe, die ausschließlich Alm- und Weideflächen bewirtschaften.

2) Betriebe von Ehegemeinschaften gehören je zur Hälfte den Ehepartnern und werden gemeinsam bewirtschaftet.

3) Der Prozentsatz ist bezogen auf die Zahl der Betriebe, die von natürlichen Personen geführt werden.

Zusammengestellt von BMLFUW, Abteilung II 1 und Bundesanstalt für Bergbauernfragen; Quelle: BMLFUW; AMA, INVEKOS-Daten, Stand: Mai 2014.

Förderungen für die Land- und Forstwirtschaft (1) nach Geschlecht 2013 (in Euro)

Tabelle 3.4.2

	Männer	Frauen	Ehegemein- schaften	Personen- gemeinschaften	Juristische Personen	Insgesamt
Marktordnung (1. Säule der GAP)						
Tierprämien						
Betriebe	30.219	15.925	9.380	1.533	92	57.149
Prämien	50.987.410	21.717.364	17.568.035	2.423.100	290.037	92.985.946
Betriebsprämie						
Betriebe	55.326	30.950	16.290	4.522	463	107.551
Prämien	320.712.364	134.442.325	123.703.817	22.052.421	10.635.673	611.546.600
Ländliche Entwicklung (2. Säule der GAP)						
Achse 1						
Betriebe	17.732	8.470	6.915	964	194	34.275
Prämien	44.081.006	11.685.098	18.121.033	2.594.998	878.071	77.360.206
Achse 2 (ohne AZ und ÖPUL)						
Betriebe	200	103	86	23	22	434
Prämien	580.446	182.123	121.221	32.477	101.511	1.017.778
Ausgleichszulage (AZ)						
Betriebe	46.783	24.798	12.823	3.851	352	88.607
Prämien	148.812.659	59.728.654	41.588.014	6.758.279	734.269	257.621.875
Umweltprogramm (ÖPUL)						
Betriebe	55.537	29.688	15.795	4.278	629	105.927
Prämien	279.480.817	112.899.650	92.409.465	19.519.057	9.197.021	513.506.011
Achse 3						
Betriebe	143	74	37	12	11	277
Prämien	1.632.912	611.827	349.754	88.555	677.879	3.360.927

1) Ohne Zahlungen jener 2.890 Betriebe, die nur Alm- und Weideflächen bewirtschaften.

Zusammengestellt von BMLFUW, Abteilung II 5 und Bundesanstalt für Bergbauernfragen; Quelle: BMLFUW; AMA, INVEKOS-Daten, Stand: Mai 2014.

GRÜNER BERICHT 2014
8. TABELLENVERZEICHNIS

4. Auswertungsergebnisse von Buchführungsbetrieben

4.1 Einkommenssituation - Durchschnitt aller Betriebe

Betriebs- und Einkommensdaten (alle Betriebe)

Tabelle 4.1.1

	2010	2011	2012	2013	2014	Mittel (2010-2012)	2013 zu Dreijahres-mittel (1)
Struktur der Betriebe							
Anzahl der Testbetriebe	2.236	2.205	2.201	2.209		2.214	0
Summe der Betriebsgewichte (Anzahl Betriebe)	99.660	99.657	99.657	99.658		99.658	0
Gesamtstandardoutput (in Euro)	53.800	54.200	54.700	55.600		54.233	3
Kulturfäche (KF, ha)	43,01	43,20	43,80	44,17		43,34	2
Landwirtschaftlich genutzte Fläche (LF, ha)	29,32	29,50	29,82	29,82		29,55	1
darunter Ackerland (ha)	13,66	13,86	13,83	13,84		13,78	0
Dauergrünland (ha)	14,93	14,87	15,11	15,00		14,97	0
Forstwirtschaftlich genutzte Fläche (FF, ha)	13,68	13,70	13,98	14,35		13,79	4
Zugepachtete LF (ha)	8,33	8,49	8,53	8,60		8,45	2
Reduzierte landw. genutzte Fläche (RLF, ha)	23,87	24,12	24,13	24,24		24,04	1
Betriebliche Arbeitskräfte (bAK)	1,37	1,37	1,35	1,37		1,36	0
davon nicht entlohnte Arbeitskräfte (nAK)	1,29	1,28	1,27	1,27		1,28	-1
Viehbestand (GVE je Betrieb)	19,3	19,1	19,1	19,3		19,2	1
Rinder (in Stück)	20,6	20,3	20,2	20,4		20,4	0
davon Milchkühe (in Stück)	5,8	5,9	5,9	5,9		5,9	1
Schweine (in Stück)	31,9	30,7	31,9	32,7		31,5	4
Viehbesatz (GVE je 100 ha RLF)	80,9	79,2	79,1	79,7		79,7	0
Ergebnisse je Betrieb (in Euro)							
Ertrag	82.432	93.863	95.605	97.421		90.633	7
Bodennutzung	15.487	20.949	20.640	19.452		19.026	2
Tierhaltung	28.671	31.927	34.709	36.415		31.769	15
Forstwirtschaft	5.987	8.053	6.535	7.196		6.859	5
Öffentliche Gelder	18.387	18.207	18.032	17.679		18.209	-3
Sonstige Erträge	9.510	9.551	10.311	10.934		9.791	12
Erhaltene Umsatzsteuer (MWST)	6.686	7.672	8.039	8.352		7.466	12
Interne Erträge	-2.297	-2.497	-2.661	-2.608		-2.485	5
Aufwand	59.303	64.161	68.257	71.724		63.907	12
Sachaufwand	29.321	32.868	35.388	37.045		32.526	14
davon Düngemittel	1.281	1.683	1.977	1.942		1.647	18
Futtermittel	7.701	8.985	9.838	11.069		8.841	25
Energie	5.126	5.777	6.247	6.320		5.717	11
Instandhaltung	3.486	3.786	3.741	3.683		3.671	0
Abschreibungen (AfA)	13.331	13.688	14.145	14.966		13.721	9
Fremdkapitalzinsen	1.405	1.357	1.294	1.097		1.352	-19
Pacht- und Mietaufwand	1.695	1.796	1.850	1.945		1.780	9
Personalaufwand	1.277	1.439	1.479	1.754		1.399	25
Sonstige Aufwendungen	7.636	8.066	8.640	9.199		8.114	13
Geleistete Umsatzsteuer (Vorsteuer)	6.935	7.444	8.122	8.326		7.500	11
Interne Aufwendungen	-2.297	-2.497	-2.661	-2.608		-2.485	5
Einkünfte aus Land- und Forstwirtschaft	23.128	29.702	27.348	25.698		26.726	-4
Gesamtvermögen (Aktiva) zum 31.12.	369.138	382.287	395.491	408.863		382.305	7
Anlagevermögen	281.861	289.367	299.678	311.709		290.302	7
Tiervermögen	16.810	16.667	16.782	17.139		16.753	2
Umlaufvermögen	70.467	76.253	79.031	80.014		75.251	6
Gesamtkapital (Passiva) zum 31.12.	369.138	382.287	395.491	408.863		382.305	7
Fremdkapital (Schulden)	39.430	42.100	44.699	46.813		42.076	11
Eigenkapital (Reinvermögen)	329.708	340.187	350.792	362.050		340.229	6
Eigenkapitalveränderung in der Bilanz	7.921	11.625	7.303	6.501		8.950	-27
Verschuldungsgrad (in %)	10,7	11,0	11,3	11,5		11,0	5
Bruttoinvestitionen in das Anlagevermögen	23.310	23.689	25.772	25.661		24.257	6
Investitionszuschüsse	1.987	1.750	1.358	1.352		1.698	-20
Nettoinvestitionen in bauliche Anlagen, Maschinen und Geräte	5.955	6.655	7.508	7.073		6.706	5
Ergebnisse je Unternehmerhaushalt (in Euro)							
Einkünfte aus Gewerbebetrieb und selbständiger Arbeit	1.405	1.501	1.676	1.849		1.527	21
Einkünfte aus unselbständiger Arbeit	11.548	12.298	12.972	13.484		12.273	10
Erwerbseinkommen	36.082	43.501	41.996	41.031		40.526	1
Übrige Einkünfte	533	277	279	253		363	-30
Sozialtransfers	7.443	7.318	6.846	7.197		7.202	0
Gesamteinkommen	44.057	51.096	49.120	48.481		48.091	1
Privatverbrauch	32.289	33.517	35.230	34.250		33.678	2
Sozialversicherungsbeiträge	5.827	6.030	6.169	6.567		6.009	9
Über/Unterdeckung des Verbrauchs	5.941	11.550	7.722	7.664		8.404	-9
Ergebnisse je Arbeitskraft (in Euro)							
Einkünfte aus Land- u. Forstwirtschaft je nAK	17.889	23.243	21.553	20.236		20.895	-3
Erwerbseinkommen je AK-U	22.241	26.818	25.822	25.087		24.960	1

1) Mittel 2010 - 2012 = 100 Prozent.
2) Gewichtungsbasis AS 2010.

Quelle: LBG Österreich, Berechnungen der Bundesanstalt für Agrarwirtschaft.

Vollständige Tabelle unter: www.gruenerbericht.at oder www.awi.bmlfuw.gv.at/gb zu finden.

Mengen- und Preiseffekte mit Ertragsänderung ausgewählter Produkte für 2013

Tabelle 4.1.2

Tabelle unter: www.gruenerbericht.at oder www.awi.bmlfuw.gv.at/gb zu finden.

GRÜNER BERICHT 2014
8. TABELLENVERZEICHNIS

Betriebs- und Einkommensdaten - kleinere, mittlere und große Betriebe (Auszug)

Tabelle 4.1.3

	Durchschnitt aller Betriebe		Änderung 2013 zu 2012 in Prozent	Kleinere Betriebe (1) 8 - < 30		Mittlere Betriebe (1) 30 - < 100		Größere Betriebe (1) 100 - < 350	
	2012 (2)	2013 (2)		2013	Änd. % (3)	2013	Änd. % (3)	2013	Änd. % (3)
Struktur der Betriebe									
Anzahl der Testbetriebe	2.201	2.209	0	499	2	1.138	-1	572	1
Summe der Betriebsgewichte (Anzahl Betriebe)	99.657	99.658	0	46.243	0	40.031	0	13.383	0
Gesamtstandardoutput (in Euro)	54.700	55.600	2	19.100	3	58.600	1	172.900	2
Kulturfäche (KF, ha)	43,80	44,17	1	31,14	-1	52,82	1	63,30	3
Landwirtschaftlich genutzte Fläche (LF, ha)	29,82	29,82	0	19,18	-1	34,93	0	51,31	3
darunter Ackerland (ha)	13,83	13,84	0	5,57	-1	15,50	-1	37,43	2
Forstwirtschaftlich genutzte Fläche (FF, ha)	13,98	14,35	3	11,96	0	17,90	4	11,99	7
Zugepachtete LF (ha)	8,53	8,60	1	3,22	0	10,17	-1	22,48	3
Reduzierte landw. genutzte Fläche (RLF, ha)	24,13	24,24	0	13,81	1	28,33	0	48,04	2
Betriebliche Arbeitskräfte (bAK)	1,35	1,37	1	0,99	0	1,56	2	2,11	1
davon nicht entlohnte Arbeitskräfte (nAK)	1,27	1,27	0	0,97	0	1,46	0	1,76	1
Viehbestand (GVE je Betrieb)	19,1	19,3	1	9,9	0	22,3	2	43,1	2
Viehbesatz (GVE je 100 ha RLF)	79,1	79,7	1	71,5	0	78,8	2	89,6	0
Ergebnisse je Betrieb (in Euro)									
Ertrag	95.605	97.421	2	44.495	4	108.228	2	247.973	0
Bodennutzung	20.640	19.452	-6	5.761	-7	19.173	-6	67.594	-5
Tierhaltung	34.709	36.415	5	10.226	10	40.112	4	115.849	4
Forstwirtschaft	6.535	7.196	10	6.250	20	8.835	7	5.564	-7
Öffentliche Gelder	18.032	17.679	-2	11.562	-3	21.016	-1	28.838	-3
Sonstige Erträge	10.311	10.934	6	7.907	6	12.695	8	16.130	2
Erhaltene Umsatzsteuer (MWSt)	8.039	8.352	4	3.443	7	9.117	4	23.029	2
Interne Erträge	-2.661	-2.608	-2	-654	2	-2.719	-3	-9.030	-2
Aufwand	68.257	71.724	5	34.966	7	76.681	5	183.907	5
Sachaufwand	35.388	37.045	5	14.509	9	37.672	3	113.043	5
Abschreibungen (AfA)	14.145	14.966	6	9.356	7	17.003	5	28.259	6
Fremdkapitalzinsen	1.294	1.097	-15	566	-23	1.212	-7	2.587	-18
Pacht- und Mietaufwand	1.850	1.945	5	441	3	2.102	6	6.672	5
Personalaufwand	1.479	1.754	19	355	17	1.735	33	6.642	10
Sonstige Aufwendungen	8.640	9.199	6	6.525	8	10.555	7	14.381	3
Geleistete Umsatzsteuer (Vorsteuer)	8.122	8.326	3	3.868	0	9.122	3	21.352	3
Interne Aufwendungen	-2.661	-2.608	-2	-654	2	-2.719	-3	-9.030	-2
Einkünfte aus Land- und Forstwirtschaft	27.348	25.698	-6	9.530	-3	31.548	-4	64.066	-11
Gesamtvermögen (Aktiva) zum 31.12.	395.491	408.863	3	268.605	4	469.724	3	711.455	4
Anlagevermögen	299.678	311.709	4	210.988	4	359.405	4	517.068	5
Gesamtkapital (Passiva) zum 31.12.	395.491	408.863	3	268.605	4	469.724	3	711.455	4
Fremdkapital (Schulden)	44.699	46.813	5	23.563	-4	51.476	9	113.201	6
Eigenkapital (Reinvermögen)	350.792	362.050	3	245.042	4	418.247	2	598.254	3
Eigenkapitalveränderung in der Bilanz	7.303	6.501	-11	3.690	129	6.879	-24	15.080	-31
Verschuldungsgrad (in %)	11,3	11,5	2	8,8	-6	11,0	6	15,9	2
Bruttoinvestitionen in das Anlagevermögen	25.772	25.661	0	12.678	-10	31.344	7	53.527	-4
Investitionszuschüsse	1.358	1.352	0	475	-22	1.844	0	2.914	18
Nettoinvestitionen in bauliche Anlagen, Maschinen und Geräte	7.508	7.073	-6	1.799	-28	9.677	0	17.509	-5
Ergebnisse je Unternehmerhaushalt (in Euro)									
Einkünfte aus Gewerbebetrieb und selbständiger Arbeit	1.676	1.849	10	2.203	16	1.495	-4	1.684	35
Einkünfte aus unselbständiger Arbeit	12.972	13.484	4	18.684	3	10.090	5	5.670	6
Erwerbseinkommen	41.996	41.031	-2	30.416	2	43.132	-2	71.420	-9
Übrige Einkünfte	279	253	-9	193	-2	299	-13	323	-12
Sozialtransfers	6.846	7.197	5	8.486	7	6.315	3	5.382	0
Gesamteinkommen	49.120	48.481	-1	39.096	3	49.746	-1	77.125	-8
Privatverbrauch	35.230	34.250	-3	32.483	-1	33.621	-4	42.233	-5
Sozialversicherungsbeiträge	6.169	6.567	6	3.873	8	7.699	6	12.490	6
Über/Unterdeckung des Verbrauchs	7.722	7.664	-1	2.740	86	8.425	3	22.402	-20
Ergebnisse je Arbeitskraft (in Euro)									
Einkünfte aus Land- u. Forstwirtschaft je nAK	21.553	20.236	-6	9.873	-3	21.635	-4	36.411	-11
Erwerbseinkommen je AK-U	25.822	25.087	-3	20.728	2	24.870	-2	37.179	-10
1) Standardoutput in 1.000 Euro. 2) Gewichtungsbasis AS 2010. 3) Änderung zum Vorjahr in Prozent.									
Quelle: LBG Österreich, Berechnungen der Bundesanstalt für Agrarwirtschaft									

Quelle: LBG Österreich, Berechnungen der Bundesanstalt für Agrarwirtschaft.

Vollständige Tabelle unter: www.gruenerbericht.at oder www.awi.bmlfuwgv.at/gb zu finden.

GRÜNER BERICHT 2014
8. TABELLENVERZEICHNIS

4.2 Einkommenssituation nach Betriebsformen und Größenklassen

Betriebs- und Einkommensdaten 2013 nach Betriebsformen (Auszug)

Tabelle 4.2.1

Betriebsformen	Marktfucht- betriebe	Dauer- kultur- betriebe	Futterbau- betriebe	Veredelungs- betriebe	Landw. Gemischt- betriebe	Forstbetriebe	Alle Betriebe
Struktur der Betriebe							
Anzahl der Testbetriebe	287	203	1.066	238	244	171	2.209
Summe der Betriebsgewichte (Anzahl Betriebe)	11.850	10.187	49.820	7.505	9.067	11.228	99.658
Gesamtstandardoutput (in Euro)	46.300	78.200	45.200	146.100	58.600	28.200	55.600
Kulturfäche (KF, ha)	48,51	16,31	42,04	35,05	43,51	80,93	44,17
Landwirtschaftlich genutzte Fläche (LF, ha)	44,33	13,33	28,81	28,96	34,92	30,41	29,82
darunter Ackerland (ha)	42,60	7,67	6,52	25,99	26,04	3,55	13,84
Dauergrünland (ha)	1,42	0,47	21,95	2,53	8,00	25,58	15,00
Forstwirtschaftlich genutzte Fläche (FF, ha)	4,19	2,98	13,23	6,09	8,59	50,52	14,35
Zugepachtete LF (ha)	18,20	4,48	7,17	10,57	14,00	2,85	8,60
Reduzierte landw. genutzte Fläche (RLF, ha)	44,01	13,09	21,17	28,19	32,72	17,62	24,24
Betriebliche Arbeitskräfte (bAK)	0,95	1,65	1,45	1,43	1,36	1,13	1,37
davon nicht entlohnte Arbeitskräfte (nAK)	0,83	1,21	1,42	1,39	1,26	1,07	1,27
Viehbestand (GVE je Betrieb)	0,4	0,6	26,0	43,8	15,7	13,3	19,3
Rinder (in Stück)	0,3	0,4	33,9	1,2	15,8	16,8	20,4
davon Milchkühe (in Stück)	.	.	11,0	0,1	2,6	1,3	5,9
Schweine (in Stück)	0,8	1,1	1,0	387,8	29,8	0,5	32,7
Viehbesatz (GVE je 100 ha RLF)	1,0	4,3	122,8	155,2	48,0	75,4	79,7
Ergebnisse je Betrieb (in Euro)							
Ertrag	101.600	91.301	86.591	199.428	111.702	66.903	97.421
Bodennutzung	54.987	60.943	2.952	24.489	32.803	3.369	19.452
Tierhaltung	1.013	560	42.695	141.172	32.361	11.691	36.415
Forstwirtschaft	2.612	1.384	7.207	3.223	4.682	21.947	7.196
Öffentliche Gelder	24.966	8.209	18.606	13.531	20.478	14.984	17.679
Sonstige Erträge	10.611	11.746	10.723	8.881	14.347	10.096	10.934
Erhaltene Umsatzsteuer (MWSt)	7.977	8.799	7.039	19.927	9.680	5.361	8.352
Interne Erträge	-566	-339	-2.631	-11.795	-2.649	-545	-2.608
Aufwand	71.570	65.003	63.130	162.506	83.475	45.938	71.724
Sachaufwand	33.962	22.884	31.044	120.398	44.404	18.116	37.045
davon Düngemittel	6.079	1.450	798	3.995	3.643	355	1.942
Futtermittel	269	216	10.540	60.500	10.229	2.299	11.069
Energie	7.170	5.300	5.998	9.987	7.241	4.577	6.320
Instandhaltung	3.694	3.137	3.850	4.378	3.886	2.791	3.683
Abschreibungen (AfA)	13.344	13.077	15.596	20.110	15.168	11.998	14.966
Fremdkapitalzinsen	734	1.377	1.095	1.467	1.243	867	1.097
Pacht- und Mietaufwand	4.871	1.397	1.159	4.081	3.319	304	1.945
Personalaufwand	2.289	7.868	511	630	2.156	1.582	1.754
Sonstige Aufwendungen	7.993	11.313	9.082	9.114	10.252	8.277	9.199
Geleistete Umsatzsteuer (Vorsteuer)	8.944	7.426	7.275	18.499	9.583	5.338	8.326
Interne Aufwendungen	-566	-339	-2.631	-11.795	-2.649	-545	-2.608
Einkünfte aus Land- und Forstwirtschaft	30.030	26.298	23.460	36.922	28.227	20.964	25.698
Gesamtvermögen (Aktiva) zum 31.12.	348.755	301.090	410.419	508.539	393.905	508.624	408.863
davon Anlagevermögen	226.617	202.205	322.191	383.047	280.207	432.111	311.709
Gesamtkapital (Passiva) zum 31.12.	348.755	301.090	410.419	508.539	393.905	508.624	408.863
davon Fremdkapital (Schulden)	30.499	51.765	49.895	67.224	46.742	32.274	46.813
Eigenkapitalveränderung in der Bilanz	2.546	8.492	7.350	3.306	3.849	9.374	6.501
Verschuldungsgrad (in %)	8,8	17,2	12,2	13,2	11,9	6,4	11,5
Bruttoinvestitionen in das Anlagevermögen	26.472	18.860	26.033	39.340	26.498	19.510	25.661
Investitionszuschüsse	343	2.026	1.587	1.410	807	1.166	1.352
Nettoinvestitionen in bauliche Anlagen, Maschinen und Geräte	7.924	2.838	7.692	14.517	4.890	4.056	7.073
Ergebnisse je Unternehmerhaushalt (in Euro)							
Einkünfte aus Gewerbebetrieb und selbständiger Arbeit	1.719	1.410	1.647	2.509	3.317	1.650	1.849
Einkünfte aus unselbständiger Arbeit	14.129	16.074	13.159	11.435	12.532	14.032	13.484
Erwerbseinkommen	45.879	43.782	38.267	50.866	44.076	36.646	41.031
Übrige Einkünfte	371	148	294	370	103	85	253
Sozialtransfers	7.951	6.666	6.792	6.298	8.545	8.192	7.197
Gesamteinkommen	54.200	50.596	45.353	57.534	52.724	44.924	48.481
Privatverbrauch	37.891	36.409	32.381	36.030	35.901	34.216	34.250
Sozialversicherungsbeiträge	9.350	6.596	5.340	9.265	8.407	5.760	6.567
Über/Unterdeckung des Verbrauchs	6.960	7.591	7.632	12.239	8.416	4.947	7.664
Ergebnisse je Arbeitskraft (in Euro)							
Einkünfte aus Land- u. Forstwirtschaft je nAK	36.124	21.820	16.551	26.632	22.417	19.640	20.236
Erwerbseinkommen je AK-U	37.374	26.874	21.600	29.771	26.864	25.897	25.087

Quelle: LBG Österreich, Berechnungen der Bundesanstalt für Agrarwirtschaft.

Vollständige Tabelle unter: www.gruenerbericht.at oder www.awi.bmlfuwgv.at/gb zu finden.

GRÜNER BERICHT 2014
8. TABELLENVERZEICHNIS

Betriebs- und Einkommensdaten für Marktfruchtbetriebe (Auszug)

Tabelle 4.2.2

	Marktfruchtbetriebe		Änderung in Prozent		Betriebe nach Größenklassen Standardoutput in 1.000 Euro		
	2012 (1)	2013 (1)	2013 zu 2012	2013 zu Dreijahresmittel	8 - < 30	30 - < 100	100 - < 350
Struktur der Betriebe							
Anzahl der Testbetriebe	281	287	2	1	94	147	46
Landwirtschaftlich genutzte Fläche (LF, ha)	44,39	44,33	0	-1	23,42	61,31	92,36
darunter Ackerland (ha)	42,75	42,60	0	-1	21,86	59,39	90,49
Dauergrünland (ha)	1,31	1,42	8	6	1,33	1,56	1,27
Forstwirtschaftlich genutzte Fläche (FF, ha)	3,95	4,19	6	8	3,90	4,81	3,33
Betriebliche Arbeitskräfte (bAK)	0,96	0,95	-1	-3	0,60	1,06	2,42
davon nicht entlohnte Arbeitskräfte (nAK)	0,83	0,83	0	-3	0,59	0,98	1,55
Viehbestand (GVE je Betrieb)	0,5	0,4	-10	-47	0,2	0,8	0,5
Rinder (in Stück)	0,4	0,3	-37	-41	0,1	0,6	
Schweine (in Stück)	0,7	0,8	23	-71	0,2	1,2	2,8
Viehbesatz (GVE je 100 ha RLF)	1,1	1,0	-10	-46	0,7	1,3	0,6
Ergebnisse je Betrieb (in Euro)							
Ertrag	109.777	101.600	-7	-4	46.297	132.284	285.101
Bodennutzung	61.026	54.987	-10	-4	21.245	69.710	182.803
Tierhaltung	992	1.013	2	-37	689	1.166	2.198
Forstwirtschaft	2.572	2.612	2	16	2.695	2.817	1.337
Öffentliche Gelder	25.948	24.966	-4	-5	13.482	34.754	49.526
Aufwand	70.822	71.570	1	6	35.775	90.082	195.685
Sachaufwand	34.713	33.962	-2	3	16.419	43.279	93.820
Abschreibungen (AfA)	12.612	13.344	6	8	8.452	16.623	27.332
Einkünfte aus Land- und Forstwirtschaft	38.955	30.030	-23	-21	10.522	42.202	89.416
Ergebnisse je Arbeitskraft (in Euro)							
Einkünfte aus Land- u. Forstwirtschaft je nAK	46.937	36.124	-23	-19	17.708	43.073	57.647
Erwerbseinkommen je AK-U	45.589	37.374	-18	-14	27.560	42.546	54.712

1) Gewichtungsbasis AS 2010.

Quelle: LBG Österreich, Berechnungen der Bundesanstalt für Agrarwirtschaft.

Vollständige Tabelle unter: www.gruenerbericht.at oder www.awi.bmlfuwgv.at/gb zu finden.

Betriebs- und Einkommensdaten für spezialisierte Getreide-, Ölsaaten- und Eiweißpflanzenbetriebe (Auszug)

Tabelle 4.2.2a

	Spezialisierte Getreide-, Ölsaaten- und Eiweißpflanzenbetriebe		Änderung in Prozent		Betriebe nach Größenklassen Standardoutput in 1.000 Euro		
	2012 (1)	2013 (1)	2013 zu 2012	2013 zu Dreijahresmittel	8 - < 30	30 - < 100	100 - < 350 (2)
Struktur der Betriebe							
Anzahl der Testbetriebe	125	132	6	4	62	66	4
Landwirtschaftlich genutzte Fläche (LF, ha)	41,84	41,42	-1	-1	23,88	71,89	
darunter Ackerland (ha)	40,32	39,74	-1	-1	22,25	70,20	
Dauergrünland (ha)	1,26	1,43	13	18	1,37	1,44	
Forstwirtschaftlich genutzte Fläche (FF, ha)	4,62	4,99	8	8	4,20	6,55	
Betriebliche Arbeitskräfte (bAK)	0,76	0,79	4	1	0,63	1,07	
davon nicht entlohnte Arbeitskräfte (nAK)	0,72	0,76	6	3	0,62	1,01	
Viehbestand (GVE je Betrieb)	0,2	0,4	74	-46	0,2	0,8	
Schweine (in Stück)	0,3	0,3	-3	-93	0,2	0,4	
Viehbesatz (GVE je 100 ha RLF)	0,6	1,0	76	-46	1,0	1,1	
Ergebnisse je Betrieb (in Euro)							
Ertrag	87.639	78.878	-10	-4	43.863	137.018	
Bodennutzung	44.446	37.759	-15	-6	18.836	68.070	
Tierhaltung	741	775	5	-57	919	520	
Forstwirtschaft	2.402	3.091	29	20	2.673	4.062	
Öffentliche Gelder	23.824	22.756	-4	-4	13.624	39.036	
Aufwand	56.523	58.214	3	7	34.939	94.378	
Sachaufwand	27.524	26.946	-2	2	15.422	45.912	
Abschreibungen (AfA)	10.733	11.987	12	11	8.336	17.889	
Einkünfte aus Land- und Forstwirtschaft	31.116	20.664	-34	-26	8.924	42.640	
Ergebnisse je Arbeitskraft (in Euro)							
Einkünfte aus Land- u. Forstwirtschaft je nAK	42.919	27.232	-37	-28	14.360	42.179	
Erwerbseinkommen je AK-U	43.636	31.257	-28	-22	24.670	41.541	

1) Gewichtungsbasis AS 2010.

2) Weniger als 15 Betriebe in der Auswertung, daher keine Darstellung der Ergebnisse.

Quelle: LBG Österreich, Berechnungen der Bundesanstalt für Agrarwirtschaft.

Vollständige Tabelle unter: www.gruenerbericht.at oder www.awi.bmlfuwgv.at/gb zu finden.

GRÜNER BERICHT 2014
8. TABELLENVERZEICHNIS

Betriebs- und Einkommensdaten für spezialisierte Ackerbaubetriebe allgemeiner Art (1) (Auszug) Tabelle 4.2.2b

	Spezialisierte Ackerbaubetriebe allgemeiner Art		Änderung in Prozent		Betriebe nach Größenklassen Standardoutput in 1.000 Euro		
	2012 (2)	2013 (2)	2013 zu 2012	2013 zu Dreijahresmittel	8 - < 30	30 - < 100	100 - < 350
Struktur der Betriebe							
Anzahl der Testbetriebe	156	155	-1	-1	32	81	42
Landwirtschaftlich genutzte Fläche (LF, ha)	47,26	47,75	1	-2	22,45	52,14	86,84
darunter Ackerland (ha)	45,49	45,96	1	-2	21,02	50,03	85,12
Dauergrünland (ha)	1,38	1,40	1	-6	1,25	1,67	1,08
Forstwirtschaftlich genutzte Fläche (FF, ha)	3,20	3,24	1	7	3,27	3,30	3,06
Betriebliche Arbeitskräfte (bAK)	1,18	1,13	-4	-8	0,54	1,05	2,46
davon nicht entlohnte Arbeitskräfte (nAK)	0,95	0,92	-3	-7	0,54	0,95	1,57
Viehbestand (GVE je Betrieb)	0,8	0,5	-36	-46		0,8	0,6
Rinder (in Stück)	0,8	0,3	-64	-64		0,7	
Viehbesatz (GVE je 100 ha RLF)	1,6	1,0	-37	-45	0,1	1,6	0,7
Ergebnisse je Betrieb (in Euro)							
Ertrag	134.782	128.318	-5	-4	51.407	128.182	278.616
Bodennutzung	79.752	75.244	-6	-3	26.301	71.131	180.258
Tierhaltung	1.275	1.293	1	-7	206	1.725	2.407
Forstwirtschaft	2.764	2.047	-26	9	2.739	1.739	1.416
Öffentliche Gelder	28.346	27.565	-3	-6	13.185	31.044	47.511
Aufwand	86.973	87.274	0	5	37.529	86.360	186.407
Sachaufwand	42.833	42.211	-1	5	18.512	40.998	91.246
Abschreibungen (AfA)	14.736	14.939	1	5	8.696	15.526	25.746
Einkünfte aus Land- und Forstwirtschaft	47.809	41.044	-14	-19	13.878	41.822	92.208
Ergebnisse je Arbeitskraft (in Euro)							
Einkünfte aus Land- u. Forstwirtschaft je nAK	50.406	44.780	-11	-12	25.841	43.895	58.643
Erwerbseinkommen je AK-U	47.551	44.213	-7	12	34.553	43.474	55.474

1) Getreide-, Eiweißpflanzen-, Ölsaaten- und Hackfruchtkombinationsbetriebe, spezialisierte Hackfruchtbetriebe, spezialisierte Feldgemüse- und Ackerbaugemischtbetriebe.
2) Gewichtungsbasis AS 2010.

Quelle: LBG Österreich, Berechnungen der Bundesanstalt für Agrarwirtschaft.

Vollständige Tabelle unter: www.gruenerbericht.at oder www.awi.bmlfuwgv.at/gb zu finden.

Betriebs- und Einkommensdaten für Dauerkulturbetriebe (Auszug) Tabelle 4.2.3

	Dauerkulturbetriebe		Änderung in Prozent		Betriebe nach Größenklassen Standardoutput in 1.000 Euro		
	2012	2013	2013 zu 2012	2013 zu Dreijahresmittel	8 - < 30	30 - < 100	100 - < 350
Struktur der Betriebe							
Anzahl der Testbetriebe	212	203	-4	-4	24	78	101
Landwirtschaftlich genutzte Fläche (LF, ha)	13,05	13,33	2	3	4,61	11,80	28,94
darunter Ackerland (ha)	7,49	7,67	2	2	2,35	7,22	16,52
Dauergrünland (ha)	0,54	0,47	-13	-16	0,36	0,25	0,91
Forstwirtschaftlich genutzte Fläche (FF, ha)	2,99	2,98	0	6	2,24	3,17	3,85
Betriebliche Arbeitskräfte (bAK)	1,51	1,65	9	8	0,70	1,89	2,78
davon nicht entlohnte Arbeitskräfte (nAK)	1,13	1,21	7	5	0,64	1,39	1,82
Viehbestand (GVE je Betrieb)	0,5	0,6	12	31	0,4	0,1	1,4
Rinder (in Stück)	0,3	0,4	12	13		0,1	1,3
davon Milchkühe (in Stück)							
Schweine (in Stück)	1,0	1,1	18	6	0,6	0,2	3,2
Viehbesatz (GVE je 100 ha RLF)	3,9	4,3	9	27	8,9	1,0	5,0
Ergebnisse je Betrieb (in Euro)							
Ertrag	82.129	91.301	11	18	23.517	98.095	186.185
Bodennutzung	54.531	60.943	12	18	13.596	62.155	132.220
Tierhaltung	528	560	6	16	188	141	1.724
Forstwirtschaft	1.462	1.384	-5	11	957	1.826	1.419
Öffentliche Gelder	7.972	8.209	3	7	2.489	7.236	18.402
Aufwand	59.711	65.003	9	15	22.091	69.267	125.125
Sachaufwand	21.900	22.884	4	12	7.782	21.918	47.532
Abschreibungen (AfA)	11.902	13.077	10	15	5.354	14.435	23.059
Einkünfte aus Land- und Forstwirtschaft	22.418	26.298	17	25	1.426	28.828	61.060
Ergebnisse je Arbeitskraft (in Euro)							
Einkünfte aus Land- u. Forstwirtschaft je nAK	19.874	21.820	10	20	2.237	20.777	33.501
Erwerbseinkommen je AK-U	24.811	26.874	8	16	21.913	25.068	34.242

1) Gewichtungsbasis AS 2010.

Quelle: LBG Österreich, Berechnungen der Bundesanstalt für Agrarwirtschaft.

Vollständige Tabelle unter: www.gruenerbericht.at oder www.awi.bmlfuwgv.at/gb zu finden.

GRÜNER BERICHT 2014
8. TABELLENVERZEICHNIS

Betriebs- und Einkommensdaten für spezialisierte Weinbaubetriebe (Auszug)

Tabelle 4.2.3a

	Weinbau- Spezialbetriebe		Änderung in Prozent		Betriebe nach Größenklassen Standardoutput in 1.000 Euro		
	2012 (1)	2013 (1)	2013 zu 2012	2013 zu Dreijahresmittel	8 - < 30	30 - < 100	100 - < 350
Struktur der Betriebe							
Anzahl der Testbetriebe	133	139	5	-1	20	55	64
Landwirtschaftlich genutzte Fläche (LF, ha)	14,10	13,67	-3	-4	4,48	12,29	34,24
darunter Ackerland (ha)	9,11	8,64	-5	-7	2,18	7,96	22,67
Dauergrünland (ha)	0,62	0,44	-29	-25	0,41	0,16	0,98
Forstwirtschaftlich genutzte Fläche (FF, ha)	2,17	1,92	-12	18	2,21	1,48	2,03
Betriebliche Arbeitskräfte (bAK)	1,31	1,43	9	9	0,70	1,72	2,43
davon nicht entlohnte Arbeitskräfte (nAK)	1,10	1,18	7	7	0,63	1,46	1,85
Viehbestand (GVE je Betrieb)	0,5	0,5	0	23	0,5	0,1	1,4
Rinder (in Stück)	0,5	0,4	-10	-7			2,0
Schweine (in Stück)	0,4	0,5	54	57	0,7	0,3	0,6
Viehbesatz (GVE je 100 ha RLF)	3,9	4,0	3	27	10,9	0,5	4,2
Ergebnisse je Betrieb (in Euro)							
Ertrag	73.458	77.754	6	9	24.948	89.070	166.069
Bodennutzung	48.709	50.784	4	8	14.202	55.796	116.361
Tierhaltung	444	397	-11	11	228	116	1.172
Forstwirtschaft	669	736	10	28	1.045	571	374
Öffentliche Gelder	8.283	7.769	-6	-7	2.437	7.452	18.959
Aufwand	54.817	58.947	8	13	22.675	65.618	121.321
Sachaufwand	20.970	21.527	3	9	7.698	21.630	49.104
Abschreibungen (AfA)	10.787	12.105	12	17	5.391	14.324	22.122
Einkünfte aus Land- und Forstwirtschaft	18.641	18.808	1	-1	2.273	23.452	44.748
Ergebnisse je Arbeitskraft (in Euro)							
Einkünfte aus Land- u. Forstwirtschaft je nAK	17.001	15.943	-6	-8	3.622	16.072	24.157
Erwerbseinkommen je AK-U	22.928	22.810	-1	1	23.437	20.336	25.490

1) Gewichtungsbasis AS 2010.

Quelle: LBG Österreich, Berechnungen der Bundesanstalt für Agrarwirtschaft.

Vollständige Tabelle unter: www.gruenerbericht.at oder www.wi.bmlfuwgv.at/gb zu finden.

Betriebs- und Einkommensdaten für spezialisierte Obstbaubetriebe (Auszug)

Tabelle 4.2.3b

	Obstbau- Spezialbetriebe		Änderung in Prozent		Betriebe nach Größenklassen Standardoutput in 1.000 Euro		
	2012 (1)	2013 (1)	2013 zu 2012	2013 zu Dreijahresmittel	8 - < 30 (2)	30 - < 100	100 - < 350
Struktur der Betriebe							
Anzahl der Testbetriebe	51	53	4	-2	2	20	31
Landwirtschaftlich genutzte Fläche (LF, ha)	12,73	11,75	-8	18		7,17	19,50
darunter Ackerland (ha)	4,24	3,55	-16	33		1,86	5,45
Dauergrünland (ha)	0,40	0,43	8	-15		0,44	0,52
Forstwirtschaftlich genutzte Fläche (FF, ha)	6,16	6,63	8	6		6,80	6,96
Zugepachtete LF (ha)	3,88	3,72	-4	43		1,16	8,27
Reduzierte landw. genutzte Fläche (RLF, ha)	12,26	11,25	-8	19		6,77	18,95
Betriebliche Arbeitskräfte (bAK)	2,53	2,61	3	12		2,37	3,54
davon nicht entlohnte Arbeitskräfte (nAK)	1,34	1,36	1	-1		1,20	1,76
Ergebnisse je Betrieb (in Euro)							
Ertrag	135.132	149.917	11	40		118.019	234.622
Bodennutzung	92.276	105.721	15	45		79.401	170.933
Tierhaltung	83	183	121	153		219	202
Forstwirtschaft	4.313	3.793	-12	14		4.666	3.714
Öffentliche Gelder	9.242	9.707	5	47		5.172	17.919
Aufwand	92.797	92.698	0	20		74.625	137.519
Sachaufwand	29.631	28.732	-3	20		20.055	45.348
Abschreibungen (AfA)	18.412	17.672	-4	14		14.654	25.096
Einkünfte aus Land- und Forstwirtschaft	42.335	57.219	35	89		43.394	97.103
Ergebnisse je Arbeitskraft (in Euro)							
Einkünfte aus Land- u. Forstwirtschaft je nAK	31.694	42.135	33	92		36.076	55.324
Erwerbseinkommen je AK-U	34.707	42.655	23	64		39.112	54.418

1) Gewichtungsbasis AS 2010.

2) Weniger als 15 Betriebe in der Auswertung, daher keine Darstellung der Ergebnisse.

Quelle: LBG Österreich, Berechnungen der Bundesanstalt für Agrarwirtschaft.

Vollständige Tabelle unter: www.gruenerbericht.at oder www.wi.bmlfuwgv.at/gb zu finden.

GRÜNER BERICHT 2014
8. TABELLENVERZEICHNIS

Betriebs- und Einkommensdaten für Futterbaubetriebe (Auszug)

Tabelle 4.2.4

	Futterbaubetriebe		Änderung in Prozent		Betriebe nach Größenklassen Standardoutput in 1.000 Euro		
	2012 (1)	2013 (1)	2013 zu 2012	2013 zu Dreijahresmittel	8 - < 30	30 - < 100	100 - < 350
Struktur der Betriebe							
Anzahl der Testbetriebe	1.055	1.066	1	0	245	670	151
Landwirtschaftlich genutzte Fläche (LF, ha)	28,99	28,81	-1	1	19,76	33,67	59,56
darunter Ackerland (ha)	6,54	6,52	0	-1	2,34	7,83	27,43
Dauergrünland (ha)	22,17	21,95	-1	1	17,13	25,45	31,71
Forstwirtschaftlich genutzte Fläche (FF, ha)	13,12	13,23	1	2	9,82	16,04	17,76
Betriebliche Arbeitskräfte (bAK)	1,46	1,45	-1	-1	1,16	1,65	2,14
davon nicht entlohnte Arbeitskräfte (nAK)	1,43	1,42	-1	-1	1,14	1,61	2,02
Viehbestand (GVE je Betrieb)	25,7	26,0	1	1	14,5	31,3	71,5
Rinder (in Stück)	33,4	33,9	1	1	18,0	40,8	99,9
davon Milchkühe (in Stück)	11,0	11,0	0	1	2,7	15,5	38,8
Viehbesatz (GVE je 100 ha RLF)	122,1	122,8	1	0	110,5	125,3	136,3
Ergebnisse je Betrieb (in Euro)							
Ertrag	83.765	86.591	3	8	46.477	104.776	247.002
Bodennutzung	3.555	2.952	-17	-6	1.156	3.024	15.472
Tierhaltung	40.984	42.695	4	11	14.988	55.375	152.641
Forstwirtschaft	6.482	7.207	11	7	5.528	8.581	9.504
Öffentliche Gelder	18.744	18.606	-1	-1	12.983	21.334	39.799
Aufwand	60.620	63.130	4	11	36.707	74.137	175.795
Sachaufwand	29.529	31.044	5	13	15.222	37.151	101.993
Abschreibungen (AfA)	14.860	15.596	5	8	10.292	18.231	35.145
Einkünfte aus Land- und Forstwirtschaft	23.145	23.460	1	0	9.770	30.639	71.207
Ergebnisse je Arbeitskraft (in Euro)							
Einkünfte aus Land- u. Forstwirtschaft je nAK	16.166	16.551	2	1	8.536	19.042	35.249
Erwerbseinkommen je AK-U	20.859	21.600	4	4	18.558	22.046	36.008

1) Gewichtungsbasis AS 2010.

Quelle: LBG Österreich, Berechnungen der Bundesanstalt für Agrarwirtschaft.

Vollständige Tabelle unter: www.gruenerbericht.at oder www.awi.bmlfuwgv.at/gb zu finden.

Betriebs- und Einkommensdaten für spezialisierte Milchviehbetriebe (Auszug)

Tabelle 4.2.4a

	Futterbaubetriebe mit Schwerpunkt Milch		Änderung in Prozent		Betriebe nach Größenklassen Standardoutput in 1.000 Euro		
	2012 (1)	2013 (1)	2013 zu 2012	2013 zu Dreijahresmittel	8 - < 30	30 - < 100	100 - < 350
Struktur der Betriebe							
Anzahl der Testbetriebe	721	735	2	1	97	516	122
Landwirtschaftlich genutzte Fläche (LF, ha)	28,63	28,73	0	1	15,83	30,27	58,87
darunter Ackerland (ha)	6,54	6,68	2	2	1,11	6,76	23,64
Dauergrünland (ha)	21,88	21,72	-1	0	14,52	23,17	34,78
Forstwirtschaftlich genutzte Fläche (FF, ha)	14,10	14,28	1	1	9,05	15,90	19,83
Betriebliche Arbeitskräfte (bAK)	1,59	1,59	0	0	1,18	1,69	2,19
davon nicht entlohnte Arbeitskräfte (nAK)	1,56	1,55	-1	0	1,17	1,65	2,06
Viehbestand (GVE je Betrieb)	27,8	28,3	2	2	10,9	30,1	71,5
Rinder (in Stück)	35,6	36,4	2	2	13,4	38,6	93,8
davon Milchkühe (in Stück)	16,9	17,2	2	2	6,5	18,2	43,9
Viehbesatz (GVE je 100 ha RLF)	127,1	127,6	0	0	109,5	127,0	140,4
Ergebnisse je Betrieb (in Euro)							
Ertrag	95.951	99.713	4	9	42.590	105.335	241.107
Bodennutzung	3.239	2.813	-13	-1	675	2.531	11.395
Tierhaltung	52.328	55.143	5	12	18.156	57.792	153.334
Forstwirtschaft	7.294	7.501	3	2	3.889	8.727	10.613
Öffentliche Gelder	19.088	19.220	1	0	10.247	20.519	38.653
Aufwand	67.856	70.521	4	11	32.333	73.651	169.255
Sachaufwand	33.578	35.384	5	14	14.039	36.394	95.514
Abschreibungen (AfA)	16.477	17.289	5	8	8.968	18.460	35.532
Einkünfte aus Land- und Forstwirtschaft	28.095	29.192	4	3	10.258	31.684	71.852
Ergebnisse je Arbeitskraft (in Euro)							
Einkünfte aus Land- u. Forstwirtschaft je nAK	18.038	18.802	4	3	8.743	19.147	34.918
Erwerbseinkommen je AK-U	21.593	22.405	4	4	17.438	22.152	35.779

1) Gewichtungsbasis AS 2010.

Quelle: LBG Österreich, Berechnungen der Bundesanstalt für Agrarwirtschaft.

Vollständige Tabelle unter: www.gruenerbericht.at oder www.awi.bmlfuwgv.at/gb zu finden.

GRÜNER BERICHT 2014
8. TABELLENVERZEICHNIS

Betriebs- und Einkommensdaten für spezialisierte Rinderaufzucht- und -mastbetriebe (Auszug)

Tabelle 4.2.4b

	Spezialisierte Rinderaufzucht- und -mastbetriebe		Änderung in Prozent		Betriebe nach Größenklassen Standardoutput in 1.000 Euro		
	2012 (1)	2013 (1)	2013 zu 2012	2013 zu Dreijahresmittel	8 - < 30	30 - < 100	100 - < 350
Struktur der Betriebe							
Anzahl der Testbetriebe	133	133	0	8	69	48	16
Landwirtschaftlich genutzte Fläche (LF, ha)	26,75	24,53	-8	-3	18,03	45,42	64,63
darunter Ackerland (ha)	7,49	7,08	-5	-6	3,18	16,15	49,11
Dauergrünland (ha)	18,99	17,21	-9	-2	14,60	28,92	15,28
Forstwirtschaftlich genutzte Fläche (FF, ha)	9,79	9,65	-1	2	8,76	13,66	9,22
Betriebliche Arbeitskräfte (bAK)	1,19	1,16	-3	-3	1,09	1,33	1,77
davon nicht entlohnte Arbeitskräfte (nAK)	1,17	1,15	-2	-2	1,09	1,30	1,65
Viehbestand (GVE je Betrieb)	21,0	21,6	3	0	15,7	38,4	70,2
Rinder (in Stück)	32,3	33,3	3	1	22,2	61,1	142,1
davon Milchkühe (in Stück)	0,5	0,4	-21	33	0,1	0,8	4,8
Schweine (in Stück)	0,6	1,0	64	35	0,4	3,6	0,1
Viehbesatz (GVE je 100 ha RLF)	109,4	114,3	4	1	110,3	121,1	116,5
Ergebnisse je Betrieb (in Euro)							
Ertrag	64.775	68.194	5	9	47.387	112.635	313.492
Bodennutzung	5.158	4.385	-15	-7	1.923	6.972	47.427
Tierhaltung	23.143	24.657	7	17	12.701	51.774	157.312
Forstwirtschaft	4.909	6.548	33	15	6.165	8.452	5.363
Öffentliche Gelder	18.279	17.922	-2	-1	14.810	26.308	45.488
Aufwand	49.813	53.993	8	12	37.966	88.542	241.269
Sachaufwand	24.354	26.641	9	16	15.645	50.160	156.087
Abschreibungen (AfA)	11.900	13.050	10	10	10.719	18.770	36.656
Einkünfte aus Land- und Forstwirtschaft	14.962	14.202	-5	-1	9.421	24.093	72.224
Ergebnisse je Arbeitskraft (in Euro)							
Einkünfte aus Land- u. Forstwirtschaft je nAK	12.771	12.396	-3	1	8.663	18.473	43.772
Erwerbseinkommen je AK-U	20.611	21.181	3	7	19.869	22.304	43.482

1) Gewichtungsbasis AS 2010.

Quelle: LBG Österreich, Berechnungen der Bundesanstalt für Agrarwirtschaft.

Betriebs- und Einkommensdaten für spezialisierte Rindermastbetriebe

Tabelle 4.2.4c

Tabelle unter: www.gruenerbericht.at oder www.awi.bmlfuw.gv.at/gb zu finden.

Betriebs- und Einkommensdaten für spezialisierte Mutterkuhhaltungsbetriebe

Tabelle 4.2.4d

Tabelle unter: www.gruenerbericht.at oder www.awi.bmlfuw.gv.at/gb zu finden.

GRÜNER BERICHT 2014
8. TABELLENVERZEICHNIS

Betriebs- und Einkommensdaten für Veredelungsbetriebe (Auszug)

Tabelle 4.2.5

	Veredelungsbetriebe		Änderung in Prozent		Betriebe nach Größenklassen Standardoutput in 1.000 Euro		
	2012 (1)	2013 (1)	2013 zu 2012	2013 zu Dreijahresmittel	8 - < 30 (2)	30 - < 100	100 - < 350
Struktur der Betriebe							
Anzahl der Testbetriebe	226	238	5	4	7	51	180
Landwirtschaftlich genutzte Fläche (LF, ha)	28,00	28,96	3	8		16,71	38,22
darunter Ackerland (ha)	25,64	25,99	1	6		13,64	35,55
Dauergrünland (ha)	1,93	2,53	31	31		2,71	2,18
Forstwirtschaftlich genutzte Fläche (FF, ha)	5,59	6,09	9	9		4,80	6,62
Betriebliche Arbeitskräfte (bAK)	1,43	1,43	0	4		1,11	1,66
davon nicht entlohnte Arbeitskräfte (nAK)	1,39	1,39	0	3		1,09	1,61
Viehbestand (GVE je Betrieb)	42,4	43,8	3	7		18,1	62,2
Rinder (in Stück)	1,1	1,2	10	23		0,3	1,4
davon Milchkühe (in Stück)	0,2	0,1	-33	-18			0,2
Viehbesatz (GVE je 100 ha RLF)	154,2	155,2	1	1		114,6	165,2
Ergebnisse je Betrieb (in Euro)							
Ertrag	200.297	199.428	0	15		96.737	274.446
Bodennutzung	32.541	24.489	-25	-11		12.626	33.604
Tierhaltung	135.046	141.172	5	23		64.690	196.861
Forstwirtschaft	3.223	3.223	0	-12		1.582	4.088
Öffentliche Gelder	13.724	13.531	-1	1		7.950	17.837
Aufwand	151.855	162.506	7	20		85.777	218.787
Sachaufwand	112.810	120.398	7	22		59.511	164.638
Abschreibungen (AfA)	18.815	20.110	7	15		11.636	26.261
Einkünfte aus Land- und Forstwirtschaft	48.442	36.922	-24	-5		10.960	55.659
Ergebnisse je Arbeitskraft (in Euro)							
Einkünfte aus Land- u. Forstwirtschaft je nAK	34.849	26.632	-24	-8		10.012	34.578
Erwerbseinkommen je AK-U	35.871	29.771	-17	-2		20.197	35.760

1) Gewichtungsbasis AS 2010.

2) Weniger als 15 Betriebe in der Auswertung, daher keine Darstellung der Ergebnisse.

Quelle: LBG Österreich, Berechnungen der Bundesanstalt für Agrarwirtschaft.

Vollständige Tabelle unter: www.gruenerbericht.at oder www.awi.bmlfuwgv.at/gb zu finden.

Betriebs- und Einkommensdaten für spezialisierte Schweinebetriebe (Auszug)

Tabelle 4.2.5a

	Spezialisierte Schweinebetriebe		Änderung in Prozent		Betriebe nach Größenklassen Standardoutput in 1.000 Euro		
	2012 (1)	2013 (1)	2013 zu 2012	2013 zu Dreijahresmittel	8 - < 30 (2)	30 - < 100	100 - < 350
Struktur der Betriebe							
Anzahl der Testbetriebe	198	209	6	5	5	42	162
Landwirtschaftlich genutzte Fläche (LF, ha)	29,04	30,58	5	9		16,92	39,08
darunter Ackerland (ha)	27,02	28,19	4	8		15,00	36,87
Dauergrünland (ha)	1,59	1,95	23	26		1,55	1,71
Forstwirtschaftlich genutzte Fläche (FF, ha)	5,44	5,61	3	5		3,82	6,08
Betriebliche Arbeitskräfte (bAK)	1,42	1,43	1	4		1,07	1,65
davon nicht entlohnte Arbeitskräfte (nAK)	1,38	1,39	1	3		1,06	1,60
Viehbestand (GVE je Betrieb)	45,2	47,9	6	10		19,8	65,0
Rinder (in Stück)	0,7	0,9	34	79		0,4	0,8
Schweine (in Stück)	430,7	449,9	4	8		180,1	617,6
Viehbesatz (GVE je 100 ha RLF)	158,0	159,5	1	1		119,3	168,5
Ergebnisse je Betrieb (in Euro)							
Ertrag	198.704	199.192	0	15		90.041	266.713
Bodennutzung	33.193	25.495	-23	-10		13.777	33.326
Tierhaltung	134.245	140.709	5	24		57.510	192.207
Forstwirtschaft	3.055	2.938	-4	-18		1.618	3.405
Öffentliche Gelder	14.042	14.180	1	3		7.989	18.075
Aufwand	149.615	161.149	8	21		78.332	212.811
Sachaufwand	111.689	119.696	7	22		54.689	160.319
Abschreibungen (AfA)	18.904	20.702	10	17		11.269	26.365
Einkünfte aus Land- und Forstwirtschaft	49.089	38.043	-23	-3		11.709	53.902
Ergebnisse je Arbeitskraft (in Euro)							
Einkünfte aus Land- u. Forstwirtschaft je nAK	35.474	27.285	-23	-7		11.073	33.717
Erwerbseinkommen je AK-U	36.447	29.827	-18	-3		21.116	34.675

1) Gewichtungsbasis AS 2010.

2) Weniger als 15 Betriebe in der Auswertung, daher keine Darstellung der Ergebnisse.

Quelle: LBG Österreich, Berechnungen der Bundesanstalt für Agrarwirtschaft.

Vollständige Tabelle unter: www.gruenerbericht.at oder www.awi.bmlfuwgv.at/gb zu finden.

GRÜNER BERICHT 2014
8. TABELLENVERZEICHNIS

Betriebs- und Einkommensdaten für spezialisierte Geflügelbetriebe (Auszug)

Tabelle 4.2.5b

	Spezialisierte Geflügelbetriebe		Änderung in Prozent		Betriebe nach Größenklassen Standardoutput in 1.000 Euro		
	2012 (1)	2013 (1)	2013 zu 2012	2013 zu Dreijahresmittel	8 - < 30 (2)	30 - < 100 (2)	100 - < 350 (2)
Struktur der Betriebe							
Anzahl der Testbetriebe	23	24	4	3			
Landwirtschaftlich genutzte Fläche (LF, ha)	21,09	19,58	-7	3			
darunter Ackerland (ha)	15,88	12,41	-22	-10			
Dauergrünland (ha)	4,81	6,93	44	42			
Forstwirtschaftlich genutzte Fläche (FF, ha)	6,64	9,36	41	33			
Betriebliche Arbeitskräfte (bAK)	1,52	1,41	-7	2			
davon nicht entlohnte Arbeitskräfte (nAK)	1,46	1,37	-6	3			
Viehbestand (GVE je Betrieb)	23,4	19,4	-17	-8			
Rinder (in Stück)	4,5	3,3	-26	-29			
Schweine (in Stück)	8,5	7,1	-17	-18			
Viehbesatz (GVE je 100 ha RLF)	117,3	111,1	-5	-5			
Ergebnisse je Betrieb (in Euro)							
Ertrag	227.601	217.706	-4	14			
Bodennutzung	28.421	18.368	-35	-16			
Tierhaltung	154.194	157.525	2	22			
Forstwirtschaft	3.662	5.436	48	45			
Öffentliche Gelder	12.059	9.684	-20	-15			
Aufwand	178.823	184.071	3	20			
Sachaufwand	129.680	135.546	5	25			
Abschreibungen (AfA)	18.892	16.894	-11	5			
Einkünfte aus Land- und Forstwirtschaft	48.778	33.635	-31	-11			
Ergebnisse je Arbeitskraft (in Euro)							
Einkünfte aus Land- u. Forstwirtschaft je nAK	33.410	24.607	-26	-12			
Erwerbseinkommen je AK-U	34.908	29.797	-15	-15			

1) Gewichtungsbasis AS 2010.

2) Keine Auswertungen nach Größenklassen verfügbar.

Quelle: LBG Österreich, Berechnungen der Bundesanstalt für Agrarwirtschaft.

Vollständige Tabelle unter: www.gruenerbericht.at oder www.wi.bmlfuwgv.at/gb zu finden.

Betriebs- und Einkommensdaten für landwirtschaftliche Gemischtbetriebe

Tabelle 4.2.6

	Landwirtschaftliche Gemischtbetriebe		Änderung in Prozent		Betriebe nach Größenklassen Standardoutput in 1.000 Euro		
	2012 (1)	2013 (1)	2013 zu 2012	2013 zu Dreijahresmittel	8 - < 30	30 - < 100	100 - < 350
Struktur der Betriebe							
Anzahl der Testbetriebe	262	244	-7	-7	44	115	85
Landwirtschaftlich genutzte Fläche (LF, ha)	35,67	34,92	-2	0	15,28	41,29	66,70
darunter Ackerland (ha)	26,96	26,04	-3	-2	8,99	29,11	59,07
Dauergrünland (ha)	7,85	8,00	2	4	5,98	11,34	5,29
Forstwirtschaftlich genutzte Fläche (FF, ha)	8,30	8,59	3	2	7,27	10,43	7,59
Betriebliche Arbeitskräfte (bAK)	1,31	1,36	4	3	0,97	1,47	2,03
davon nicht entlohnte Arbeitskräfte (nAK)	1,22	1,26	3	1	0,92	1,40	1,75
Viehbestand (GVE je Betrieb)	14,8	15,7	6	5	8,0	16,8	31,4
Rinder (in Stück)	15,0	15,8	6	4	8,3	19,0	26,2
Schweine (in Stück)	28,7	29,8	4	-4	3,5	20,1	112,6
Viehbesatz (GVE je 100 ha RLF)	44,6	48,0	8	4	53,9	45,8	47,6
Ergebnisse je Betrieb (in Euro)							
Ertrag	109.892	111.702	2	7	44.478	116.250	258.650
Bodennutzung	35.474	32.803	-8	0	8.990	32.034	90.127
Tierhaltung	28.039	32.361	15	22	8.924	31.353	89.336
Forstwirtschaft	4.448	4.682	5	0	3.871	5.805	4.091
Öffentliche Gelder	21.705	20.478	-6	-5	10.126	23.567	37.818
Aufwand	78.118	83.475	7	13	36.995	81.995	195.320
Sachaufwand	42.262	44.404	5	13	14.229	43.900	116.002
Abschreibungen (AfA)	14.029	15.168	8	10	9.039	15.288	29.216
Einkünfte aus Land- und Forstwirtschaft	31.774	28.227	-11	-9	7.483	34.255	63.330
Ergebnisse je Arbeitskraft (in Euro)							
Einkünfte aus Land- u. Forstwirtschaft je nAK	26.005	22.417	-14	-10	8.146	24.532	36.172
Erwerbseinkommen je AK-U	29.622	26.864	-9	-5	20.486	27.516	37.315

1) Gewichtungsbasis AS 2010.

Quelle: LBG Österreich, Berechnungen der Bundesanstalt für Agrarwirtschaft.

Vollständige Tabelle unter: www.gruenerbericht.at oder www.wi.bmlfuwgv.at/gb zu finden.

GRÜNER BERICHT 2014
8. TABELLENVERZEICHNIS

Betriebs- und Einkommensdaten für Forstbetriebe (>1/3 Gesamtstandardoutput) (Auszug)

Tabelle 4.2.7

	Forstbetriebe		Änderung in Prozent		Betriebe nach Größenklassen Standardoutput in 1.000 Euro		
	2012 (1)	2013 (1)	2013 zu 2012	2013 zu Dreijahresmittel	8 - < 30	30 - < 100	100 - < 350 (2)
Struktur der Betriebe							
Anzahl der Testbetriebe	165	171	4	2	85	77	9
Landwirtschaftlich genutzte Fläche (LF, ha)	29,80	30,41	2	1	24,13	39,82	
darunter Ackerland (ha)	2,94	3,55	21	18	2,54	3,42	
Dauergrünland (ha)	26,18	25,58	-2	-4	20,85	34,37	
Forstwirtschaftlich genutzte Fläche (FF, ha)	48,55	50,52	4	6	31,65	93,45	
Betriebliche Arbeitskräfte (bAK)	1,14	1,13	-1	-6	0,95	1,59	
davon nicht entlohnte Arbeitskräfte (nAK)	1,09	1,07	-2	-7	0,92	1,44	
Viehbestand (GVE je Betrieb)	14,2	13,3	-6	-10	9,8	22,1	
Rinder (in Stück)	17,7	16,8	-5	-9	12,2	28,3	
davon Milchkühe (in Stück)	1,4	1,3	-8	-8	0,3	3,0	
Viehbesatz (GVE je 100 ha RLF)	80,8	75,4	-7	-9	73,2	87,3	
Ergebnisse je Betrieb (in Euro)							
Ertrag	63.901	66.903	5	3	48.000	110.508	
Bodennutzung	3.155	3.369	7	27	2.029	4.873	
Tierhaltung	11.778	11.691	-1	6	8.226	19.355	
Forstwirtschaft	19.458	21.947	13	3	15.008	39.442	
Öffentliche Gelder	15.558	14.984	-4	-10	11.779	21.680	
Aufwand	43.351	45.938	6	10	34.084	71.674	
Sachaufwand	17.032	18.116	6	12	13.325	27.672	
Abschreibungen (AfA)	11.595	11.998	3	5	9.631	17.373	
Einkünfte aus Land- und Forstwirtschaft	20.550	20.964	2	-9	13.915	38.835	
Ergebnisse je Arbeitskraft (in Euro)							
Einkünfte aus Land- u. Forstwirtschaft je nAK	18.775	19.640	5	-2	15.064	26.924	
Erwerbseinkommen je AK-U	24.871	25.897	4	3	24.387	28.710	

1) Gewichtungsbasis AS 2010.

2) Weniger als 15 Betriebe in der Auswertung, daher keine Darstellung der Ergebnisse.

Quelle: LBG Österreich, Berechnungen der Bundesanstalt für Agrarwirtschaft.

Vollständige Tabelle unter: www.gruenerbericht.at oder www.awi.bmlfuwgv.at/gb zu finden.

Spezialauswertung für Betriebe mit Kostenstellenauswertung Forst (1)

Tabelle 4.2.7a

	2008	2009	2010	2011	2012	2013	Änderung 2013 zu 2012 in %
Alpengebiet							
Struktur der Betriebe							
Anzahl der Testbetriebe	79	87	87	82	81	77	-4,9
Kulturfäche (ha)	100,9	93,2	92,2	107,4	107,2	108,4	1,1
Reduzierte landw. genutzte Fläche (RLF, ha)	21,7	19,9	19,9	23,7	23,7	24,0	1,4
Waldfläche (ha)	60,7	60,8	61,0	63,3	63,2	67,6	7,0
Ertragswaldfläche je Betrieb (ha)	60,3	60,4	60,6	63,0	62,9	63,6	1,1
Holzeinschlag je ha Ertragswald (fm)	9,7	6,5	8,4	8,5	7,1	7,6	6,7
Ergebnisse je Arbeitskraft (in Euro)							
Ertrag je bAK	64.102	56.327	66.205	70.095	69.156	74.992	8,4
Einkünfte aus Land- u. Forstwirtschaft je nAK	26.463	20.626	28.713	29.211	23.946	28.955	20,9
Erwerbseinkommen je AK-U	26.900	22.230	29.590	30.278	25.239	29.701	17,7
Außeralpine Gebiete							
Betriebsstruktur (in ha bzw. fm)							
Anzahl der Testbetriebe	26	29	29	29	29	28	-3,4
Reduzierte landw. genutzte Fläche (RLF, ha)	32,3	31,7	32,7	33,0	33,3	33,0	-0,8
Waldfläche (ha)	27,0	28,9	29,0	29,0	29,4	30,0	2,1
Ertragswaldfläche je Betrieb (ha)	26,9	28,8	29,0	29,0	29,3	29,5	0,0
Holzeinschlag je ha Ertragswald (fm)	6,4	7,7	11,3	13,4	9,5	11,2	18,2
Nachhaltig möglicher Holzeinschlag je ha Ertragswald (fm)	7,0	7,0	7,0	6,9	6,9	6,9	-0,1
Ergebnisse je Arbeitskraft (in Euro)							
Ertrag je bAK	54.946	51.153	63.567	80.322	79.843	79.596	-0,3
Einkünfte aus Land- u. Forstwirtschaft je nAK	19.887	12.433	23.052	33.881	27.639	27.356	-1,0
Erwerbseinkommen je AK-U	22.647	16.904	26.044	36.179	31.040	31.420	1,2

1) Bezugsgröße: Tatsächlicher Holzeinschlag; Änderung des Vermögens am stehenden Holz nicht berücksichtigt.

2) Ertrag abzüglich Aufwand für Waldarbeit und anteiligem Gemeinaufwand ausschließlich der Lohnsätze der nicht entlohten Arbeitskräfte.

Quelle: LBG Österreich, Berechnungen der BOKU.

GRÜNER BERICHT 2014
8. TABELLENVERZEICHNIS

4.3 Einkommenssituation der Bergbauernbetriebe

Betriebs- und Einkommensdaten von Bergbauernbetrieben nach Berghöfekatastergruppen (BHK-Gr.) (Auszug)

Tabelle 4.3.1

	BHK-Gr. 1		BHK-Gr. 2		BHK-Gr. 3		BHK-Gr. 4		BHK-Gr. 1 - 4	
	2013	Änd. % (1)	2013	Änd. % (1)	2013	Änd. % (1)	2013	Änd. % (1)	2013	Änd. % (1)
Struktur der Betriebe										
Anzahl der Testbetriebe	366	6	447	0	159	-2	67	2	1.039	2
Summe der Betriebsgewichte (Anzahl Betriebe)	16.632	6	21.904	1	9.309	-3	5.377	-1	53.222	1
Gesamtstandardoutput (in Euro)	46.900	-2	41.900	0	33.900	0	23.900	1	40.300	0
Kulturfläche (KF, ha)	40,47	-1	49,69	0	67,07	-2	50,79	2	49,96	-1
Landwirtschaftlich genutzte Fläche (LF, ha)	25,89	-2	28,36	0	37,97	-3	28,90	0	29,32	-2
darunter Ackerland (ha)	8,87	0	5,45	-5	0,60	3	0,10	0	5,13	0
Dauergrünland (ha)	16,56	-4	22,33	1	36,48	-4	28,46	0	23,62	-3
Forstwirtschaftlich genutzte Fläche (FF, ha)	14,58	0	21,33	-1	29,10	1	21,89	4	20,64	0
Zugepachtete LF (ha)	7,03	0	6,45	-1	4,49	-1	3,14	2	5,95	0
Reduzierte landw. genutzte Fläche (RLF, ha)	21,91	0	21,07	-2	18,80	0	12,68	0	20,09	-1
Betriebliche Arbeitskräfte (bAK)	1,35	-1	1,40	-1	1,43	1	1,35	-1	1,39	-1
davon nicht entlohnte Arbeitskräfte (nAK)	1,32	-2	1,37	-1	1,37	1	1,31	-2	1,35	-1
Viehbestand (GVE je Betrieb)	24,8	0	23,1	-2	19,3	-1	14,0	1	22,0	-1
Rinder (in Stück)	31,0	-1	29,4	0	24,1	-2	16,6	1	27,7	0
davon Milchkühe (in Stück)	9,9	-2	8,6	-1	5,7	-3	3,5	-1	8,0	-1
Schweine (in Stück)	6,8	-13	4,3	14	1,6	13	1,2	7	4,3	0
Viehbesatz (GVE je 100 ha RLF)	113,1	0	109,5	0	102,8	-1	110,7	1	109,7	0
Ergebnisse je Betrieb (in Euro)										
Ertrag	89.198	1	84.669	4	72.652	7	54.177	5	80.902	4
Bodennutzung	5.555	-17	2.945	-3	1.893	26	391	-7	3.319	-7
Tierhaltung	42.104	0	36.548	6	23.811	4	14.981	7	33.878	4
Forstwirtschaft	9.079	24	10.843	8	13.085	17	8.880	10	10.486	14
Öffentliche Gelder	17.707	-3	18.159	-5	18.856	1	17.977	4	18.121	-2
Sonstige Erträge	9.968	4	11.252	7	10.819	11	9.159	1	10.563	6
Erhaltene Umsatzsteuer (MWSt)	7.385	3	6.894	6	5.642	12	3.580	-1	6.494	6
Interne Erträge	-2.600	-6	-1.973	-8	-1.454	11	-792	14	-1.959	-3
Aufwand	64.857	3	59.857	4	52.813	7	40.527	4	58.235	5
Sachaufwand	32.817	4	27.981	6	21.774	6	16.526	13	27.249	6
davon Futtermittel	10.528	7	9.115	12	7.322	17	4.543	7	8.781	11
davon Instandhaltung	3.864	1	3.696	0	3.052	-2	2.652	15	3.530	2
Abschreibungen (AfA)	15.328	5	15.221	4	14.208	5	11.626	3	14.714	4
Fremdkapitalzinsen	1.072	-15	1.050	-26	1.148	2	743	-16	1.043	-17
Pacht- und Mietaufwand	1.113	8	844	4	487	6	300	7	811	7
Personalaufwand	541	16	646	26	910	26	489	18	643	22
Sonstige Aufwendungen	9.232	2	9.119	3	9.402	13	7.656	8	9.056	5
Geleistete Umsatzsteuer (Vorsteuer)	7.354	-2	6.970	0	6.339	10	3.980	-22	6.677	0
Interne Aufwendungen	-2.600	-6	-1.973	-8	-1.454	11	-792	14	-1.959	-3
Einkünfte aus Land- und Forstwirtschaft	24.342	-5	24.811	4	19.839	7	13.650	6	22.667	2
Gesamtvermögen (Aktiva) zum 31.12.	421.841	1	432.304	2	443.581	4	352.886	0	422.983	2
davon Anlagevermögen	332.587	2	348.201	1	363.011	6	289.102	0	339.941	2
Gesamtkapital (Passiva) zum 31.12.	421.841	1	432.304	2	443.581	4	352.886	0	422.983	2
davon Fremdkapital (Schulden)	47.928	13	47.484	-5	46.675	16	37.384	-7	46.461	3
Eigenkapitalveränderung in der Bilanz	7.508	7	8.534	78	4.754	-31	3.014	158	6.995	38
Verschuldungsgrad (in %)	11,4	12	11,0	-7	10,5	11	10,6	-7	11,0	1
Bruttoinvestitionen in das Anlagevermögen	27.035	9	24.228	-12	29.795	24	11.059	-61	24.748	-5
Investitionszuschüsse	866	-14	1.279	-32	1.664	-23	1.597	-2	1.249	-24
Nettoinvestitionen in bauliche Anlagen, Maschinen und Geräte	7.054	-3	6.105	-31	11.895	116	-1.108	-111	6.685	-15
Ergebnisse je Unternehmerhaushalt (in Euro)										
Einkünfte aus Gewerbebetrieb und selbständiger Arbeit	2.834	21	1.719	2	1.366	65	1.542	-12	1.988	15
Einkünfte aus unselbständiger Arbeit	13.237	-2	12.982	4	12.450	10	14.188	12	13.091	4
Erwerbseinkommen	40.413	-2	39.512	4	33.655	9	29.379	8	37.745	3
Übrige Einkünfte	457	-2	236	6	129	18	2	-78	262	4
Sozialtransfers	6.930	15	7.201	11	6.674	0	7.513	2	7.056	9
Gesamteinkommen	47.799	0	46.949	5	40.458	8	36.894	6	45.064	4
Privatverbrauch	33.700	-2	33.754	-2	31.542	-2	30.499	-2	33.021	-2
Sozialversicherungsbeiträge	6.435	7	5.049	5	3.752	7	2.214	8	4.969	7
Über/Unterdeckung des Verbrauchs	7.664	1	8.146	51	5.164	174	4.181	155	7.073	41
Ergebnisse je Arbeitskraft (in Euro)										
Einkünfte aus Land- u. Forstwirtschaft je nAK	18.492	-3	18.112	6	14.521	6	10.415	8	16.834	3
Erwerbseinkommen je AK-U	23.719	-1	22.917	5	20.249	10	17.290	9	22.146	4

1) Änderung zum Vorjahr in Prozent.

Quelle: LBG Österreich, Berechnungen der Bundesanstalt für Agrarwirtschaft.

Vollständige Tabelle unter: www.gruenerbericht.at oder www.waflmfwg.vat/gb zu finden.

GRÜNER BERICHT 2014
8. TABELLENVERZEICHNIS

**Betriebs- und Einkommensdaten - Vergleich Bergbauernbetriebe,
Nichtbergbauernbetriebe und alle Betriebe (Auszug)**

Tabelle 4.3.2

	Bergbauernbetriebe			Nichtbergbauernbetriebe			Alle Betriebe		
	2013	Änd. % (1)	Änd. % (2)	2013	Änd. % (1)	Änd. % (2)	2013	Änd. % (1)	Änd. % (2)
Struktur der Betriebe									
Anzahl der Testbetriebe	1.039	2	1	1.170	-1	-1	2.209	0	0
Summe der Betriebsgewichte (Anzahl Betriebe)	53.222	1	1	46.436	-2	-1	99.658	0	0
Gesamtstandardoutput (in Euro)	40.300	0	0	73.200	3	5	55.600	2	3
Kulturlfläche (KF, ha)	49,96	-1	0	37,53	3	5	44,17	1	2
Landwirtschaftlich genutzte Fläche (LF, ha)	29,32	-2	-1	30,39	2	3	29,82	0	1
darunter Ackerland (ha)	5,13	0	-1	23,82	1	2	13,84	0	0
Dauergrünland (ha)	23,62	-3	-2	5,10	4	9	15,00	-1	0
Forstwirtschaftlich genutzte Fläche (FF, ha)	20,64	0	1	7,14	10	14	14,35	3	4
Zugepachtete LF (ha)	5,95	0	1	11,63	2	3	8,60	1	2
Reduzierte landw. genutzte Fläche (RLF, ha)	20,09	-1	-1	28,99	2	2	24,24	0	1
Betriebliche Arbeitskräfte (bAK)	1,39	-1	-1	1,35	4	3	1,37	1	0
davon nicht entlohnte Arbeitskräfte (nAK)	1,35	-1	-2	1,18	2	1	1,27	0	-1
Viehbestand (GVE je Betrieb)	22,0	-1	-1	16,2	4	4	19,3	1	1
Rinder (in Stück)	27,7	0	-1	12,1	2	2	20,4	1	0
davon Milchkühe (in Stück)	8,0	-1	-1	3,5	1	3	5,9	0	1
Schweine (in Stück)	4,3	0	4	65,2	4	5	32,7	3	4
Viehbesatz (GVE je 100 ha RLF)	109,7	0	-1	55,9	2	1	79,7	1	0
Ergebnisse je Betrieb (in Euro)									
Ertrag	80.902	4	7	116.355	1	8	97.421	2	7
Bodennutzung	3.319	-7	1	37.943	-4	4	19.452	-6	2
Tierhaltung	33.878	4	12	39.323	6	18	36.415	5	15
Forstwirtschaft	10.486	14	6	3.426	-3	-1	7.196	10	5
Öffentliche Gelder	18.121	-2	-4	17.173	-2	-2	17.679	-2	-3
Sonstige Erträge	10.563	6	11	11.360	6	12	10.934	6	12
Erhaltene Umsatzsteuer (MWSt)	6.494	6	11	10.482	3	13	8.352	4	12
Interne Erträge	-1.959	-3	-1	-3.352	0	10	-2.608	-2	5
Aufwand	58.235	5	11	87.183	6	14	71.724	5	12
Sachaufwand	27.249	6	14	48.272	5	15	37.045	5	14
davon Futtermittel	8.781	11	22	13.692	14	28	11.069	13	25
davon Instandhaltung	3.530	2	4	3.857	-4	-3	3.683	-2	0
Abschreibungen (AfA)	14.714	4	7	15.256	8	12	14.966	6	9
Fremdkapitalzinsen	1.043	-17	-20	1.158	-13	-17	1.097	-15	-19
Pacht- und Mietaufwand	811	7	10	3.245	6	10	1.945	5	9
Personalaufwand	643	22	17	3.026	19	29	1.754	19	25
Sonstige Aufwendungen	9.056	5	15	9.362	8	12	9.199	6	13
Geleistete Umsatzsteuer (Vorsteuer)	6.677	0	6	10.216	5	15	8.326	3	11
Interne Aufwendungen	-1.959	-3	-1	-3.352	0	10	-2.608	-2	5
Einkünfte aus Land- und Forstwirtschaft	22.667	2	-2	29.172	-12	-5	25.698	-6	-4
Gesamtvermögen (Aktiva) zum 31.12.	422.983	2	4	392.680	5	10	408.863	3	7
davon Anlagevermögen	339.941	2	5	279.353	6	10	311.709	4	7
Gesamtkapital (Passiva) zum 31.12.	422.983	2	4	392.680	5	10	408.863	3	7
davon Fremdkapital (Schulden)	46.461	3	9	47.216	7	14	46.813	5	11
Eigenkapitalveränderung in der Bilanz	6.995	38	-12	5.935	-39	-41	6.501	-11	-27
Verschuldungsgrad (in %)	11,0	1	4	12,0	1	3	11,5	2	5
Bruttoinvestitionen in das Anlagevermögen	24.748	-5	1	26.708	5	12	25.661	0	6
Investitionszuschüsse	1.249	-24	-39	1.471	41	12	1.352	0	-20
Nettoinvestitionen in bauliche Anlagen, Maschinen und Geräte	6.685	-15	-13	7.517	6	35	7.073	-6	5
Ergebnisse je Unternehmerhaushalt (in Euro)									
Einkünfte aus Gewerbebetrieb und selbständiger Arbeit	1.988	15	26	1.689	5	15	1.849	10	21
Einkünfte aus unselbständiger Arbeit	13.091	4	10	13.935	4	10	13.484	4	10
Erwerbseinkommen	37.745	3	3	44.796	-7	0	41.031	-2	1
Übrige Einkünfte	262	4	-37	242	-21	-20	253	-9	-30
Sozialtransfers	7.056	9	4	7.359	1	-4	7.197	5	0
Gesamteinkommen	45.064	4	3	52.397	-6	-1	48.481	-1	1
Privatverbrauch	33.021	-2	2	35.658	-4	2	34.250	-3	2
Sozialversicherungsbeiträge	4.969	7	9	8.399	7	10	6.567	6	9
Über/Unterdeckung des Verbrauchs	7.073	41	3	8.341	-22	-17	7.664	-1	-9
Ergebnisse je Arbeitskraft (in Euro)									
Einkünfte aus Land- und Forstwirtschaft je nAK	16.834	3	0	24.678	-13	-6	20.236	-6	-3
Erwerbseinkommen je AK-U	22.146	4	3	28.778	-8	-2	25.087	-3	1

1) Änderung zum Vorjahr in Prozent.
2) Änderung zum Dreijahresmittel in Prozent.

Quelle: LBG Österreich, Berechnungen der Bundesanstalt für Agrarwirtschaft.

Vollständige Tabelle unter: www.gruenerbericht.at oder www.awi.bmlfuwgv.at/gb zu finden.

GRÜNER BERICHT 2014
8. TABELLENVERZEICHNIS

Betriebs- und Einkommensdaten in benachteiligten Gebieten (Auszug)

Tabelle 4.3.3

	Berggebiet		Sonstiges benachteiligtes Gebiet		Kleines Gebiet		Benachteiligtes Gebiet VO 1257/99 (1)	
	2013	Änd. % (2)	2013	Änd. % (2)	2013	Änd. % (2)	2013	Änd. % (2)
Struktur der Betriebe								
Anzahl der Testbetriebe	1.129	1	179	1	223	1	1.531	1
Summe der Betriebsgewichte (Anzahl Betriebe)	56.861	1	6.916	4	10.937	-1	74.713	1
Gesamtstandardoutput (in Euro)	42.400	0	68.000	-1	59.600	1	47.300	0
Kulturfäche (KF, ha)	50,98	0	40,76	-1	23,80	7	46,06	1
Landwirtschaftlich genutzte Fläche (LF, ha)	29,41	-1	35,01	-1	17,39	7	28,17	0
darunter Ackerland (ha)	5,80	1	27,30	-1	10,29	6	8,45	2
Dauergrünland (ha)	23,00	-2	6,49	1	5,58	8	18,92	-2
Forstwirtschaftlich genutzte Fläche (FF, ha)	21,57	1	5,75	-1	6,41	7	17,88	1
Zugepachtete LF (ha)	5,99	1	15,54	1	6,10	8	6,89	3
Reduzierte landw. genutzte Fläche (RLF, ha)	19,94	0	34,76	-1	16,89	7	20,86	1
Betriebliche Arbeitskräfte (bAK)	1,40	0	1,39	-2	1,30	0	1,39	0
davon nicht entlohnte Arbeitskräfte (nAK)	1,34	0	1,30	-1	1,13	-2	1,30	-1
Viehbestand (GVE je Betrieb)	21,4	0	19,6	-3	16,9	4	20,5	0
Rinder (in Stück)	25,9	1	22,7	-3	14,1	8	23,9	1
davon Milchkühe (in Stück)	7,5	0	7,3	-3	4,0	2	7,0	0
Schweine (in Stück)	9,2	-6	25,0	-14	46,2	-6	16,1	-7
Viehbesatz (GVE je 100 ha RLF)	107,1	0	56,3	-2	100,2	-2	98,5	-1
Ergebnisse je Betrieb (in Euro)								
Ertrag	83.983	4	113.980	-6	88.458	5	87.414	3
Bodennutzung	5.696	-8	29.629	-15	23.506	0	10.519	-7
Tierhaltung	33.764	4	42.490	2	36.572	7	34.983	5
Forstwirtschaft	10.615	11	2.903	-10	3.559	2	8.868	10
Öffentliche Gelder	17.587	-1	22.591	-5	10.894	5	17.071	-1
Sonstige Erträge	11.428	9	9.977	-8	8.515	11	10.867	7
Erhaltene Umsatzsteuer (MWSt)	6.915	7	9.392	-5	8.157	3	7.326	5
Interne Erträge	-2.023	-4	-3.003	-7	-2.745	-3	-2.219	-4
Aufwand	60.530	5	84.883	0	69.087	8	64.036	5
Sachaufwand	28.703	5	45.896	-1	36.943	9	31.501	5
davon Futtermittel	9.252	11	12.797	21	11.989	15	9.981	13
Instandhaltung	3.505	1	4.241	-12	3.304	5	3.544	0
Abschreibungen (AfA)	14.574	4	17.495	6	13.432	7	14.677	5
Fremdkapitalzinsen	1.074	-16	1.127	-12	1.156	-17	1.091	-16
Pacht- und Mietaufwand	948	8	3.319	8	1.706	14	1.278	9
Personalaufwand	1.116	26	1.626	-13	2.865	14	1.419	17
Sonstige Aufwendungen	9.245	6	8.858	0	8.069	5	9.037	5
Geleistete Umsatzsteuer (Vorsteuer)	6.892	1	9.564	-8	7.661	1	7.252	0
Interne Aufwendungen	-2.023	-4	-3.003	-7	-2.745	-3	-2.219	-4
Einkünfte aus Land- und Forstwirtschaft	23.453	2	29.097	-19	19.371	-4	23.378	-2
Gesamtvermögen (Aktiva) zum 31.12.	429.584	3	419.813	1	329.564	7	414.038	3
davon Anlagevermögen	342.768	3	303.606	1	240.233	7	324.134	3
Gesamtkapital (Passiva) zum 31.12.	429.584	3	419.813	1	329.564	7	414.038	3
davon Fremdkapital (Schulden)	47.680	4	43.010	4	46.045	-1	47.008	3
Eigenkapitalveränderung in der Bilanz	7.059	31	4.784	-59	7.402	19	6.899	14
Verschuldungsgrad (in %)	11,1	1	10,2	3	14,0	-7	11,4	0
Bruttoinvestitionen in das Anlagevermögen	24.877	0	26.827	-23	22.501	-5	24.710	-3
Investitionszuschüsse	1.399	-13	1.560	8	1.668	65	1.454	-3
Nettoinvestitionen in bauliche Anlagen, Maschinen und Geräte	6.838	-5	5.514	-57	5.456	-17	6.513	-14
Ergebnisse je Unternehmerhaushalt (in Euro)								
Einkünfte aus Gewerbebetrieb und selbständiger Arbeit	1.857	9	745	-28	2.755	58	1.886	15
Einkünfte aus unselbständiger Arbeit	12.884	4	12.300	0	16.116	2	13.303	3
Erwerbseinkommen	38.194	3	42.143	-15	38.241	1	38.566	1
Übrige Einkünfte	195	-30	264	35	390	55	230	-14
Sozialtransfers	7.267	8	6.569	7	7.907	-8	7.296	4
Gesamteinkommen	45.656	3	48.976	-12	46.539	0	46.093	1
Privatverbrauch	33.313	-2	33.542	-8	33.195	-4	33.317	-2
Sozialversicherungsbeiträge	5.212	7	8.510	7	5.887	13	5.616	8
Über/Unterdeckung des Verbrauchs	7.131	31	6.924	-38	7.456	6	7.159	15
Ergebnisse je Arbeitskraft (in Euro)								
Einkünfte aus Land- und Forstwirtschaft je nAK	17.540	2	22.463	-18	17.171	-3	17.946	-1
Erwerbseinkommen je AK-U	22.666	3	25.672	-15	24.297	4	23.166	1

1) Benachteiligtes Gebiet besteht aus Berggebiet, Sonstiges benachteiligtes Gebiet und Kleines Gebiet.

2) Änderung zum Vorjahr in Prozent.

Quelle: LBG Österreich, Berechnungen der Bundesanstalt für Agrarwirtschaft.

Vollständige Tabelle unter: www.gruenerbericht.at oder www.awi.bmlfuwgv.at/gb zu finden.

GRÜNER BERICHT 2014
8. TABELLENVERZEICHNIS

4.4 Einkommenssituation der Biobetriebe

Betriebs- und Einkommensdaten für Biobetriebe (1) (Auszug)

Tabelle 4.4.1

	Biobetriebe		Änderung in Prozent		Betriebe nach Größenklassen Standardoutput in 1.000 Euro		
	2012 (2)	2013 (2)	2013 zu 2012	2013 zu Dreijahresmittel	8 - < 30	30 - < 100	100 - < 350
Struktur der Betriebe							
Anzahl der Testbetriebe	554	559	1	5	195	297	67
Summe der Betriebsgewichte (Anzahl Betriebe)	30.706	31.082	1	6	19.142	10.378	1.561
Gesamtstandardoutput (in Euro)	37.000	37.400	1	0	18.100	56.300	149.800
Kulturfäche (KF, ha)	50,49	50,19	-1	-2	36,37	70,80	82,53
Landwirtschaftlich genutzte Fläche (LF, ha)	32,33	31,89	-1	-2	22,53	45,09	59,03
darunter Ackerland (ha)	8,41	8,78	4	6	4,61	12,99	31,82
Dauergrünland (ha)	23,27	22,39	-4	-6	17,53	31,37	22,21
Forstwirtschaftlich genutzte Fläche (FF, ha)	18,17	18,29	1	-2	13,85	25,71	23,50
Zugepachtete LF (ha)	7,13	7,25	2	3	3,90	11,43	20,58
Reduzierte landw. genutzte Fläche (RLF, ha)	22,72	22,95	1	1	15,60	32,39	50,34
Betriebliche Arbeitskräfte (bAK)	1,33	1,32	-1	-3	1,08	1,64	2,19
davon nicht entlohnte Arbeitskräfte (nAK)	1,29	1,26	-2	-4	1,07	1,55	1,76
Viehbestand (GVE je Betrieb)	18,4	18,0	-2	-5	12,4	26,1	33,5
Rinder (in Stück)	22,1	21,7	-1	-5	15,4	31,6	33,7
Viehbesatz (GVE je 100 ha RLF)	80,8	78,6	-3	-6	79,4	80,6	66,6
Ergebnisse je Betrieb (in Euro)							
Ertrag	77.408	80.189	4	5	49.109	115.702	225.177
Bodennutzung	8.405	9.145	9	18	3.578	11.558	61.365
Tierhaltung	25.320	25.701	2	6	11.421	43.219	84.327
Forstwirtschaft	7.952	8.962	13	5	7.654	11.521	7.998
Öffentliche Gelder	20.779	20.627	-1	-3	15.062	28.227	38.333
Sonstige Erträge	10.579	10.885	3	7	8.405	14.361	18.199
Erhaltene Umsatzsteuer (MWSt)	5.812	6.209	7	10	3.523	9.192	19.312
Interne Erträge	-1.437	-1.341	-7	-8	-534	-2.375	-4.358
Aufwand	53.499	56.305	5	9	36.540	77.152	160.059
Sachaufwand	23.159	24.542	6	11	14.292	35.109	79.970
davon Futtermittel	5.730	6.670	16	22	2.733	10.537	29.241
davon Instandhaltung	3.468	3.473	0	-1	2.388	4.886	7.389
Abschreibungen (AfA)	13.789	14.349	4	6	10.589	18.933	29.968
Fremdkapitalzinsen	1.132	932	-18	-20	575	1.254	3.169
Pacht- und Mietaufwand	1.193	1.292	8	12	439	2.268	5.269
Personalaufwand	795	1.096	38	35	163	1.540	9.583
Sonstige Aufwendungen	8.622	9.043	5	11	7.068	11.538	16.668
Geleistete Umsatzsteuer (Vorsteuer)	6.247	6.392	2	4	3.947	8.887	19.788
Interne Aufwendungen	-1.437	-1.341	-7	-8	-534	-2.375	-4.358
Einkünfte aus Land- und Forstwirtschaft	23.910	23.884	0	-3	12.569	38.549	65.118
Gesamtvermögen (Aktiva) zum 31.12.	395.508	405.913	3	3	303.172	541.164	766.524
davon Anlagevermögen	311.337	320.440	3	4	240.683	428.992	576.735
Gesamtkapital (Passiva) zum 31.12.	395.508	405.913	3	3	303.172	541.164	766.524
davon Fremdkapital (Schulden)	41.461	43.684	5	13	27.913	58.189	140.620
Eigenkapitalveränderung in der Bilanz	6.673	8.561	28	4	6.280	11.757	15.290
Verschuldungsgrad (in %)	10,5	10,8	3	9,5	9,2	10,8	18,4
Bruttoinvestitionen in das Anlagevermögen	26.052	24.919	-4	2	14.943	35.133	79.339
Investitionszuschüsse	1.353	1.602	18	-14	655	2.774	5.411
Nettoinvestitionen in bauliche Anlagen, Maschinen und Geräte	7.569	7.468	-1	-1	2.807	12.363	32.074
Ergebnisse je Unternehmerhaushalt (in Euro)							
Einkünfte aus Gewerbebetrieb und selbständiger Arbeit	1.857	1.936	4	22	2.211	1.311	2.711
Einkünfte aus unselbständiger Arbeit	13.689	14.634	7	17	18.839	8.318	5.068
Erwerbseinkommen	39.455	40.453	3	5	33.619	48.179	72.898
Übrige Einkünfte	291	225	-23	-21	205	264	208
Sozialtransfers	7.236	7.666	6	5	8.435	6.505	5.960
Gesamteinkommen	46.982	48.345	3	5	42.259	54.949	79.066
Privatverbrauch	35.730	35.349	-1	3	34.218	35.821	46.083
Sozialversicherungsbeiträge	5.252	5.655	8	10	3.960	7.872	11.695
Über/Unterdeckung des Verbrauchs	6.001	7.341	22	9	4.081	11.255	21.288
Ergebnisse je Arbeitskraft (in Euro)							
Einkünfte aus Land- u. Forstwirtschaft je nAK	18.595	18.911	2	1	11.784	24.873	36.949
Erwerbseinkommen je AK-U	23.933	24.614	3	5	21.798	26.899	38.301

1) Ohne Bio-Umstellungsbetriebe.

2) Gewichtungsbasis AS 2010.

Quelle: LBG Österreich, Berechnungen der Bundesanstalt für Agrarwirtschaft.

Vollständige Tabelle unter: www.gruenerbericht.at oder www.wawi.bmlfuwgv.at/gb zu finden.

GRÜNER BERICHT 2014
8. TABELLENVERZEICHNIS

Betriebs- und Einkommensdaten 2013 - Vergleich Bio mit konventionellen Betrieben (Auszug)

Tabelle 4.4.2

	Marktfuchtbetriebe			Spezialisierte Milchviehbetriebe			Spezialisierte Weinbaubetriebe		
	bio	konventionell (1)	Verhältnis konv.=100	bio	konventionell (1)	Verhältnis konv.=100	bio	konventionell (1)	Verhältnis konv.=100
Struktur der Betriebe									
Anzahl der Testbetriebe	47	240	20	206	529	39	27	112	24
Summe der Betriebsgewichte (Anzahl Betriebe)	2.129	9.721	22	8.273	19.906	42	1.379	6.062	23
Gesamtstandardoutput (in Euro)	32.100	49.300	65	52.800	58.700	90	74.800	72.300	103
Kulturfäche (KF, ha)	53,07	47,52	112	48,48	40,74	119	17,98	15,05	119
Landwirtschaftlich genutzte Fläche (LF, ha)	47,85	43,55	110	31,43	27,60	114	16,73	12,97	129
darunter Ackerland (ha)	44,95	42,09	107	4,79	7,47	64	11,15	8,07	138
Dauergrünland (ha)	2,65	1,13	235	26,30	19,84	133	0,92	0,34	271
Forstwirtschaftlich genutzte Fläche (FF, ha)	5,21	3,96	132	17,05	13,13	130	1,25	2,08	60
Zugepachtete LF (ha)	20,82	17,62	118	7,39	8,51	87	6,37	4,15	153
Reduzierte landw. genutzte Fläche (RLF, ha)	47,56	43,23	110	22,71	22,01	103	16,27	12,87	126
Betriebliche Arbeitskräfte (bAK)	1,02	0,93	110	1,62	1,57	103	1,06	1,51	70
davon nicht entlohnte Arbeitskräfte (nAK)	0,91	0,81	112	1,58	1,54	103	0,87	1,25	70
Viehbestand (GVE je Betrieb)	0,6	0,4	145	25,5	29,5	86	1,0	0,4	237
Rinder (in Stück)	.	.	.	31,9	38,3	83	.	.	.
davon Milchkühe (in Stück)	.	.	.	15,7	17,8	88	.	.	.
Schweine (in Stück)	1,9	0,6	338	0,7	1,2	57	0,6	0,5	113
Viehbesatz (GVE je 100 ha RLF)	1,2	0,9	131	112,2	134,2	84	6,3	3,3	188
Ergebnisse je Betrieb (in Euro)									
Ertrag	99.953	101.961	98	97.663	100.565	97	57.959	82.257	70
Bodennutzung	42.858	57.643	74	2.303	3.025	76	35.773	54.199	66
Tierhaltung	1.200	972	123	48.769	57.793	84	1.011	258	.
Forstwirtschaft	4.543	2.189	208	8.380	7.135	117	627	761	82
Öffentliche Gelder	33.812	23.029	147	21.955	18.084	121	11.218	6.985	161
Sonstige Erträge	10.917	10.544	104	11.249	9.679	116	4.845	12.328	39
Erhaltene Umsatzsteuer (MWST)	7.299	8.125	90	7.855	8.475	93	4.722	8.098	58
Interne Erträge	-676	-542	125	-2.848	-3.626	79	-237	-371	64
Aufwand	63.224	73.397	86	65.137	72.759	90	44.679	62.192	72
Sachaufwand	24.816	35.964	69	29.716	37.740	79	17.202	22.510	76
davon Düngemittel	304	7.344	4	262	1.166	22	239	1.559	15
Futtermittel	195	286	68	11.107	14.915	74	182	118	154
Energie	6.745	7.264	93	6.313	6.829	92	4.097	5.338	77
Instandhaltung	3.726	3.688	101	4.036	4.308	94	2.575	2.948	87
Abschreibungen (AfA)	14.054	13.188	107	17.109	17.364	99	9.630	12.668	76
Fremdkapitalzinsen	1.121	649	173	941	1.252	75	978	1.514	65
Pacht- und Mietaufwand	5.094	4.822	106	1.274	1.484	86	1.933	1.203	161
Personalaufwand	2.480	2.247	110	603	458	132	3.277	5.091	64
Sonstige Aufwendungen	8.540	7.873	108	10.393	9.618	108	7.198	12.325	58
Geleistete Umsatzsteuer (Vorsteuer)	7.796	9.196	85	7.948	8.469	94	4.697	7.251	65
Interne Aufwendungen	-676	-542	125	-2.848	-3.626	79	-237	-371	64
Einkünfte aus Land- und Forstwirtschaft	36.729	28.563	129	32.526	27.806	117	13.280	20.065	66
Gesamtvermögen (Aktiva) zum 31.12.	365.944	344.991	106	466.045	441.778	105	194.518	293.634	66
davon Anlagevermögen	244.435	222.716	110	367.937	346.719	106	142.549	198.685	72
Gesamtkapital (Passiva) zum 31.12.	365.944	344.991	106	466.045	441.778	105	194.518	293.634	66
davon Fremdkapital (Schulden)	47.955	26.677	180	46.787	56.665	83	45.849	53.687	85
Eigenkapitalveränderung in der Bilanz	16.573	-526	.	10.950	8.692	126	-5.657	5.136	-110
Verschuldungsgrad (in %)	13,1	7,7	170	10,0	12,8	78	23,6	18,3	129
Bruttoinvestitionen in das Anlagevermögen	34.057	24.810	137	32.177	29.144	110	15.429	13.478	114
Investitionszuschüsse	412	328	126	3.335	1.515	220	918	1.479	62
Nettoinvestitionen in bauliche Anlagen, Maschinen und Geräte	11.972	7.037	170	12.530	8.456	148	2.158	530	.
Ergebnisse je Unternehmerhaushalt (in Euro)									
Einkünfte aus Gewerbebetrieb und selbständiger Arbeit	1.571	1.751	90	1.601	1.547	103	682	1.302	52
Einkünfte aus unselbständiger Arbeit	15.543	13.820	112	9.387	10.778	87	24.260	15.172	160
Erwerbseinkommen	53.843	44.135	122	43.514	40.131	108	38.221	36.540	105
Übrige Einkünfte	42	443	9	183	188	97	3	234	1
Sozialtransfers	5.155	8.563	60	7.642	6.691	114	7.281	5.863	124
Gesamteinkommen	59.040	53.140	111	51.339	47.010	109	45.505	42.637	107
Privatverbrauch	37.312	38.017	98	33.350	32.024	104	43.092	32.813	131
Sozialversicherungsbeiträge	9.735	9.265	105	5.608	5.754	97	6.130	6.636	92
Über/Unterdeckung des Verbrauchs	11.992	5.858	205	12.381	9.233	134	-3.717	3.188	-117
Ergebnisse je Arbeitskraft (in Euro)									
Einkünfte aus Land- u. Forstwirtschaft je nAK	40.454	35.067	115	20.575	18.046	114	15.271	16.049	95
Erwerbseinkommen je AK-U	42.323	36.242	117	23.519	21.936	107	27.822	21.872	127

1) Inklusive der Bio-Umweltbetriebe.

Quelle: LBG Österreich, Berechnungen der Bundesanstalt für Agrarwirtschaft.

Vollständige Tabelle unter: www.gruenerbericht.at oder www.awi.bmlfuwgv.at/gb zu finden.

GRÜNER BERICHT 2014
8. TABELLENVERZEICHNIS

4.5 Einkommenssituation nach Produktionsgebieten

Betriebs- und Einkommensdaten nach Produktionsgebieten 2013 (Auszug)

Tabelle 4.5.1

Produktionsgebiete	Hochalpen- gebiet	Voralpen- gebiet	Alpenost- rand	Wald- und Mühlviertel	Kärntner Becken	Alpenvor- land	Südöstl. Flach- u. Hügelland	Nordöstl. Flach- u. Hügelland
Struktur der Betriebe								
Anzahl der Testbetriebe	318	157	283	307	88	435	238	383
Summe der Betriebsgewichte (Anzahl Betriebe)	18.527	7.760	14.300	13.245	4.145	16.298	10.701	14.682
Gesamtstandardoutput (in Euro)	33.800	41.900	41.000	49.200	50.700	75.600	70.700	78.800
Kulturlfläche (KF, ha)	64,99	47,59	54,67	35,62	45,61	30,77	24,94	42,05
Landwirtschaftlich genutzte Fläche (LF, ha)	40,40	24,06	25,97	26,46	24,88	26,58	18,35	39,63
darunter Ackerland (ha)	1,15	1,45	6,91	16,51	15,99	17,80	13,24	36,17
Dauergrünland (ha)	38,76	22,27	18,11	9,59	8,72	8,37	3,13	0,75
Forstwirtschaftlich genutzte Fläche (FF, ha)	24,59	23,52	28,70	9,16	20,72	4,18	6,59	2,42
Zugepachtete LF (ha)	5,38	6,03	6,57	7,95	7,85	8,52	8,03	17,27
Reduzierte landw. genutzte Fläche (RLF, ha)	16,93	21,61	20,76	26,04	23,85	26,01	17,86	39,41
Betriebliche Arbeitskräfte (bAK)	1,40	1,40	1,43	1,35	1,40	1,27	1,36	1,37
davon nicht entlohnte Arbeitskräfte (nAK)	1,35	1,34	1,34	1,33	1,32	1,24	1,12	1,14
Viehbestand (GVE je Betrieb)	18,3	23,4	22,0	24,0	20,6	29,6	13,0	4,5
Rinder (in Stück)	22,2	30,8	27,7	29,6	19,9	24,6	6,2	3,3
davon Milchkühe (in Stück)	6,9	9,0	6,8	9,2	4,4	8,0	2,1	0,1
Schweine (in Stück)	1,2	1,4	4,3	13,0	36,4	106,9	68,7	24,5
Viehbesatz (GVE je 100 ha RLF)	107,9	108,2	105,9	92,2	86,5	113,7	72,8	11,5
Ergebnisse je Betrieb (in Euro)								
Ertrag	74.869	82.597	85.521	92.002	98.319	122.994	98.585	120.707
Bodennutzung	2.026	1.708	4.970	10.475	15.451	17.403	33.917	65.887
Tierhaltung	25.970	34.208	31.534	43.668	38.371	71.192	35.429	10.535
Forstwirtschaft	11.096	10.912	15.222	6.009	9.252	2.943	3.100	691
Öffentliche Gelder	17.150	19.373	17.947	20.058	14.779	16.818	9.999	22.419
Sonstige Erträge	14.015	11.479	10.453	7.635	15.080	9.087	9.452	12.166
Erhaltene Umsatzsteuer (MWSt)	5.999	6.525	7.028	7.524	8.679	11.172	9.348	10.376
Interne Erträge	-1.387	-1.608	-1.634	-3.367	-3.294	-5.620	-2.660	-1.366
Aufwand	53.914	59.224	60.023	65.661	77.982	94.994	78.148	85.387
Sachaufwand	22.949	25.884	28.295	34.370	42.883	59.486	43.470	40.427
Abschreibungen (AfA)	13.952	16.060	13.872	16.123	13.979	17.080	12.980	15.071
Fremdkapitalzinsen	1.235	943	897	872	1.437	968	1.164	1.398
Pacht- und Mietaufwand	709	882	1.046	1.312	1.877	2.373	2.425	4.707
Personalaufwand	788	1.247	1.536	244	1.855	455	3.968	4.613
Sonstige Aufwendungen	9.449	9.678	9.028	8.580	8.846	8.813	8.392	10.471
Geleistete Umsatzsteuer (Vorsteuer)	6.220	6.139	6.982	7.527	10.399	11.440	8.410	10.067
Interne Aufwendungen	-1.387	-1.608	-1.634	-3.367	-3.294	-5.620	-2.660	-1.366
Einkünfte aus Land- und Forstwirtschaft	20.954	23.373	25.498	26.341	20.337	28.000	20.436	35.320
Gesamtvermögen (Aktiva) zum 31.12.	403.161	458.645	444.303	437.280	474.734	426.912	301.378	369.297
davon Anlagevermögen	328.363	379.166	351.391	332.093	376.754	325.076	212.380	237.194
Gesamtkapital (Passiva) zum 31.12.	403.161	458.645	444.303	437.280	474.734	426.912	301.378	369.297
davon Fremdkapital (Schulden)	54.479	41.178	37.613	40.389	55.834	45.499	48.557	52.512
Eigenkapitalveränderung in der Bilanz	5.931	8.697	8.353	7.947	2.380	5.865	5.678	5.419
Verschuldungsgrad (in %)	13,5	9,0	8,5	9,2	11,8	10,7	16,1	14,2
Bruttoinvestitionen in das Anlagevermögen	22.281	26.727	23.118	27.731	36.980	29.289	23.005	24.686
Investitionszuschüsse	1.691	1.166	1.432	1.151	1.601	1.054	2.001	915
Nettoinvestitionen in bauliche Anlagen, Maschinen und Geräte	5.943	7.316	5.833	8.212	16.783	8.960	5.407	4.929
Ergebnisse je Unternehmerhaushalt (in Euro)								
Einkünfte aus Gewerbebetrieb und selbständiger Arbeit	2.448	2.531	873	1.600	2.131	2.078	2.645	993
Einkünfte aus unselbständiger Arbeit	12.994	11.817	12.530	13.256	12.867	14.560	14.605	14.280
Erwerbseinkommen	36.397	37.720	38.901	41.197	35.335	44.638	37.686	50.593
Übrige Einkünfte	66	791	22	387		615	33	139
Sozialtransfers	7.157	7.328	7.787	7.084	7.767	6.962	7.328	6.710
Gesamteinkommen	43.620	45.839	46.710	48.668	43.102	52.216	45.048	57.442
Privatverbrauch	32.487	34.226	33.110	33.363	33.653	35.474	33.245	37.938
Sozialversicherungsbeiträge	3.829	5.654	5.672	6.202	7.168	8.454	6.161	9.738
Über/Unterdeckung des Verbrauchs	7.304	5.960	7.928	9.102	2.281	8.287	5.643	9.765
Ergebnisse je Arbeitskraft (in Euro)								
Einkünfte aus Land- u. Forstwirtschaft je nAK	15.524	17.402	19.054	19.842	15.463	22.549	18.265	30.975
Erwerbseinkommen je AK-U	21.410	22.461	23.493	24.342	21.379	27.416	24.132	33.351

Quelle: LBG Österreich, Berechnungen der Bundesanstalt für Agrarwirtschaft.

Vollständige Tabelle unter: www.gruenerbericht.at oder www.awi.bmlfuwgv.at/gb zu finden.

GRÜNER BERICHT 2014
8. TABELLENVERZEICHNIS

4.6 Einkommenssituation nach Bundesländern

Betriebs- und Einkommensdaten nach Bundesländern 2013 (Auszug)

Tabelle 4.6.1

Bundesländer	Burgenland	Kärnten	Nieder- österreich	Ober- österreich	Salzburg	Steiermark	Tirol	Vorarlberg
Struktur der Betriebe								
Anzahl der Testbetriebe	98	208	748	430	117	450	112	46
Summe der Betriebsgewichte (Anzahl Betriebe)	4.035	11.094	30.870	17.335	6.418	21.099	6.799	2.007
Landwirtschaftlich genutzte Fläche (LF, ha)	40,02	33,44	32,14	25,16	44,63	20,79	32,30	33,02
darunter Ackerland (ha)	33,90	8,32	24,08	14,45	1,15	6,68	0,83	0,98
Forstwirtschaftlich genutzte Fläche (FF, ha)	3,08	28,43	9,43	7,39	20,19	20,87	15,27	4,72
Zugepachtete LF (ha)	24,35	6,37	11,62	7,19	4,41	5,31	5,40	13,71
Reduzierte landw. genutzte Fläche (RLF, ha)	39,64	20,25	31,83	24,48	19,89	17,20	13,68	20,18
Betriebliche Arbeitskräfte (bAK)	1,39	1,39	1,34	1,27	1,45	1,44	1,37	1,35
davon nicht entlohnte Arbeitskräfte (nAK)	1,06	1,33	1,25	1,26	1,41	1,26	1,31	1,32
Viehbestand (GVE je Betrieb)	5,5	20,2	16,0	29,1	22,1	17,9	16,7	24,7
Rinder (in Stück)	5,3	22,6	17,3	28,4	26,5	17,5	19,9	31,4
Schweine (in Stück)	14,3	16,0	29,3	77,4	0,4	36,0	1,0	2,8
Viehbesatz (GVE je 100 ha RLF)	13,9	99,5	50,1	118,8	111,2	104,2	122,0	122,6
Ergebnisse je Betrieb (in Euro)								
Ertrag	99.812	80.748	107.394	108.760	83.934	94.376	70.098	101.159
Bodennutzung	49.784	6.505	33.632	12.074	1.332	18.115	3.597	1.377
Tierhaltung	12.161	28.390	30.958	61.241	35.078	35.214	27.950	44.609
Forstwirtschaft	1.140	13.513	4.162	5.501	9.593	11.106	5.317	3.367
Öffentliche Gelder	22.731	15.998	20.917	17.100	18.280	12.983	15.104	28.178
Sonstige Erträge	7.157	11.891	11.015	8.404	14.120	10.470	14.076	17.920
Erhaltene Umsatzsteuer (MWSt)	7.816	6.750	9.140	9.610	6.671	8.600	5.654	7.212
Interne Erträge	-978	-2.299	-2.431	-5.170	-1.141	-2.113	-1.599	-1.503
Aufwand	74.327	59.679	78.282	81.191	62.536	69.355	50.966	75.008
Sachaufwand	36.097	29.487	39.316	48.995	28.314	35.739	22.312	34.148
Abschreibungen (AfA)	12.880	13.168	16.178	16.359	16.323	13.405	12.995	17.179
Fremdkapitalzinsen	1.598	1.322	1.155	747	956	956	886	3.607
Pacht- und Mietaufwand	4.562	1.118	2.874	1.606	896	1.462	832	2.102
Personalaufwand	5.401	1.179	2.151	120	342	2.843	1.287	236
Sonstige Aufwendungen	7.426	8.090	9.919	8.766	10.394	9.124	8.518	10.836
Geleistete Umsatzsteuer (Vorsteuer)	7.340	7.616	9.120	9.769	6.452	7.938	5.735	8.402
Interne Aufwendungen	-978	-2.299	-2.431	-5.170	-1.141	-2.113	-1.599	-1.503
Einkünfte aus Land- und Forstwirtschaft	25.485	21.069	29.112	27.569	21.397	25.021	19.132	26.151
Gesamtvermögen (Aktiva) zum 31.12.	279.743	482.354	415.046	451.284	358.452	370.382	383.527	452.307
davon Anlagevermögen	180.577	392.329	302.342	350.727	288.358	277.760	308.441	379.436
Gesamtkapital (Passiva) zum 31.12.	279.743	482.354	415.046	451.284	358.452	370.382	383.527	452.307
Eigenkapitalveränderung in der Bilanz	-2.563	1.772	6.282	8.405	3.344	9.063	8.591	13.853
Verschuldungsgrad (in %)	19,0	9,9	11,0	9,0	13,3	10,9	14,0	32,3
Bruttoinvestitionen in das Anlagevermögen	19.069	27.810	25.789	29.306	19.918	23.855	21.384	45.448
Investitionszuschüsse	818	1.235	813	1.235	837	1.817	2.819	4.189
Nettoinvestitionen in bauliche Anlagen, Maschinen und Geräte	1.755	10.569	5.330	10.464	728	5.899	8.132	24.994
Ergebnisse je Unternehmerhaushalt (in Euro)								
Einkünfte aus Gewerbebetrieb und selbständiger Arbeit	1.018	1.242	1.183	2.360	6.101	2.005	590	1.721
Einkünfte aus unselbständiger Arbeit	18.356	11.859	13.235	14.875	14.031	12.446	14.014	11.850
Erwerbseinkommen	44.859	34.170	43.530	44.803	41.529	39.473	33.735	39.722
Übrige Einkünfte	202	2	175	901	435	26	7	.
Sozialtransfers	9.152	8.535	6.790	6.845	7.229	7.556	5.627	6.616
Gesamteinkommen	54.214	42.706	50.495	52.549	49.193	47.054	39.370	46.338
Privatverbrauch	41.350	33.270	35.617	34.138	35.205	32.296	30.635	35.047
Sozialversicherungsbeiträge	8.375	5.641	7.873	7.447	4.795	5.967	3.104	4.070
Über/Unterdeckung des Verbrauchs	4.488	3.795	7.005	10.964	9.193	8.791	5.630	7.220
Ergebnisse je Arbeitskraft (in Euro)								
Einkünfte aus Land- u. Forstwirtschaft je nAK	24.053	15.843	23.349	21.930	15.170	19.815	14.604	19.864
Erwerbseinkommen je AK-U	29.033	20.960	27.226	27.027	22.250	24.400	20.355	24.920
Änderung 2013 zu 2012 (in Prozent)								
Ertrag	-17	3	0	0	12	7	9	0
davon öffentliche Gelder	-13	3	-3	-4	2	-1	6	2
Aufwand	-9	8	4	6	11	7	7	0
Einkünfte aus Land- u. Forstwirtschaft	-35	-8	-8	-14	16	6	15	2
Erwerbseinkommen	-25	-4	-4	-6	8	4	16	0

Quelle: LBG Österreich, Berechnungen der Bundesanstalt für Agrarwirtschaft.

Vollständige Tabelle unter: www.gruenerbericht.at oder www.awi.bmlfuwgv.at/gb zu finden.

GRÜNER BERICHT 2014
8. TABELLENVERZEICHNIS

4.7 Einkommenssituation nach sozioökonomischer Gliederung

Betriebs- und Einkommensdaten - Sozioökonomische Gliederung (Auszug)

Tabelle 4.7.1

	Betriebe mit überwiegend land- und forstwirtschaftlichen Einkünften				Betriebe mit überwiegend außerlandwirtschaftlichen Einkommen			
	2012	2013	Änderung in % zum Vorjahr	Änderung zu Dreijahresmittel	2012	2013	Änderung in % zum Vorjahr	Änderung zu Dreijahresmittel
Struktur der Betriebe								
Anzahl der Testbetriebe	1.469	1.430	-3	-3	732	779	6	6
Summe der Betriebsgewichte (Anzahl Betriebe)	50.232	49.428	-2	-2	49.425	50.230	2	7
Gesamtstandardoutput (in Euro)	80.500	79.700	-1	2	28.600	32.000	12	14
Kulturfäche (KF, ha)	56,42	57,61	2	1	30,97	30,94	0	10
Landwirtschaftlich genutzte Fläche (LF, ha)	39,39	39,33	0	0	20,08	20,46	2	10
darunter Ackerland (ha)	20,49	19,25	-6	-4	7,06	8,51	21	18
Dauergrünland (ha)	17,73	18,72	6	2	12,43	11,30	-9	4
Forstwirtschaftlich genutzte Fläche (FF, ha)	12,02	18,27	7	5	10,89	10,48	-4	11
Zugepachtete LF (ha)	12,77	12,35	-3	-2	4,23	4,90	16	19
Reduzierte landw. genutzte Fläche (RLF, ha)	32,99	32,24	-2	-2	15,13	16,37	8	11
Betriebliche Arbeitskräfte (bAK)	1,68	1,70	1	1	1,02	1,04	2	2
davon nicht entlohnte Arbeitskräfte (nAK)	1,56	1,56	0	0	0,98	0,98	0	0
Viehbestand (GVE je Betrieb)	26,4	26,5	1	1	11,7	12,3	5	4
Viehbesatz (GVE je 100 ha RLF)	79,9	82,2	3	3	77,3	74,8	-3	-7
Ergebnisse je Betrieb (in Euro)								
Ertrag	141.376	141.418	0	7	49.087	54.128	10	12
Bodennutzung	32.116	29.180	-9	0	8.977	9.879	10	12
Tierhaltung	54.370	55.124	1	14	14.727	18.006	22	22
Forstwirtschaft	8.800	10.338	17	9	4.234	4.104	-3	-10
Öffentliche Gelder	24.070	23.345	-3	-4	11.896	12.104	2	5
Sonstige Erträge	14.015	14.881	6	12	6.546	7.051	8	18
Erhaltene Umsatzsteuer (MWSt)	12.127	12.353	2	12	3.884	4.416	14	17
Interne Erträge	-4.121	-3.802	-8	3	-1.177	-1.433	22	13
Aufwand	94.003	95.827	2	11	42.090	48.005	14	19
Sachaufwand	51.828	51.854	0	12	18.678	22.473	20	23
Abschreibungen (AfA)	17.892	18.588	4	8	10.336	11.403	10	14
Fremdkapitalzinsen	1.439	1.205	-16	-22	1.147	990	-14	-10
Pacht- und Mietaufwand	3.000	3.012	0	6	682	895	31	32
Personalaufwand	2.210	2.534	15	23	736	985	34	78
Sonstige Aufwendungen	10.506	11.022	5	13	6.743	7.405	10	17
Geleistete Umsatzsteuer (Vorsteuer)	11.248	11.415	1	13	4.944	5.287	7	15
Interne Aufwendungen	-4.121	-3.802	-8	3	-1.177	-1.433	22	13
Einkünfte aus Land- und Forstwirtschaft	47.373	45.590	-4	0	6.996	6.123	-12	-23
Gesamtvermögen (Aktiva) zum 31.12.	503.333	520.464	3	8	285.886	299.045	5	11
davon Anlagevermögen	369.836	387.525	5	8	228.373	237.105	4	11
Gesamtkapital (Passiva) zum 31.12.	503.333	520.464	3	8	285.886	299.045	5	11
davon Fremdkapital (Schulden)	50.573	54.582	8	12	38.728	39.168	1	15
Eigenkapitalveränderung in der Bilanz	12.253	11.033	-10	-23	2.272	2.040	-10	-43
Verschuldungsgrad (in %)	10,1	10,5	4	4	13,6	13,1	-4	4
Bruttoinvestitionen in das Anlagevermögen	32.486	32.965	1	9	18.947	18.474	-2	11
Investitionszuschüsse	1.620	1.660	3	-17	1.093	1.049	-4	-27
Nettoinvestitionen in bauliche Anlagen, Maschinen und Geräte	8.945	9.381	5	18	6.048	4.802	-21	11
Ergebnisse je Unternehmerhaushalt (in Euro)								
Einkünfte aus Gewerbebetrieb und selbständiger Arbeit	796	708	-11	24	2.571	2.971	16	20
Einkünfte aus unselbständiger Arbeit	4.662	4.419	-5	1	21.417	22.404	5	8
Erwerbseinkommen	52.830	50.717	-4	0	30.985	31.498	2	1
Übrige Einkünfte	277	191	-31	-30	280	314	12	-3
Sozialtransfers	4.852	4.875	0	-2	8.871	9.482	7	-3
Gesamteinkommen	57.960	55.784	-4	0	40.136	41.294	3	0
Privatverbrauch	34.648	33.317	-4	1	35.821	35.168	-2	3
Sozialversicherungsbeiträge	8.214	8.501	3	7	4.090	4.664	14	19
Über/Unterdeckung des Verbrauchs	15.097	13.966	-7	-7	226	1.462		-53
Ergebnisse je Arbeitskraft (in Euro)								
Einkünfte aus Land- u. Forstwirtschaft je nAK	30.459	29.226	-4	0	7.155	6.220	-13	-24
Erwerbseinkommen je AK-U	31.056	29.768	-4	0	19.984	20.083	0	-1

Quelle: LBG Österreich, Berechnungen der Bundesanstalt für Agrarwirtschaft.

Vollständige Tabelle unter: www.gruenerbericht.at oder www.wi.bmlfuwgvat/gb zu finden.

GRÜNER BERICHT 2014
8. TABELLENVERZEICHNIS

4.8 Einkommensverteilung und weitere Kennzahlen

Einkommenssituation (in Euro)

Tabelle 4.8.1

	Einkünfte aus Land- und Forstwirtschaft je Betrieb		Außerbetrieblicher Erwerb je Unternehmerhaushalt		Erwerbseinkommen je Unternehmerhaushalt		Sozialtransfers und übrige Einkünfte je Unternehmerhaushalt		Gesamteinkommen je Unternehmerhaushalt		Erwerbseinkommen je AK-U	
	2013	Änd. % (1)	2013	Änd. % (1)	2013	Änd. % (1)	2013	Änd. % (1)	2013	Änd. % (1)	2013	Änd. % (1)
Betriebsformen												
Marktfruchtbetriebe	30.030	-23	15.848	-9	45.879	-19	8.322	15	54.200	-15	37.374	-18
Dauerkulturbetriebe	26.298	17	17.484	0	43.782	10	6.814	2	50.596	9	26.874	8
Futterbaubetriebe	23.460	1	14.807	7	38.267	3	7.086	4	45.353	4	21.600	4
Veredelungsbetriebe	36.922	-24	13.944	21	50.866	-15	6.668	5	57.534	-13	29.771	-17
Lw. Gemischtbetriebe	28.227	-11	15.849	5	44.076	-6	8.648	0	52.724	-5	26.864	-9
Forstbetriebe	20.964	2	15.682	7	36.646	4	8.278	3	44.924	4	25.897	4
Alle Betriebe	25.698	-6	15.333	5	41.031	-2	7.450	5	48.481	-1	25.087	-3
Bergbauernbetriebe												
Nichtbergbauernbetriebe	29.172	-12	15.624	4	44.796	-7	7.602	1	52.397	-6	28.778	-8
Alle Bergbauernbetriebe	22.667	2	15.078	5	37.745	3	7.318	9	45.064	4	22.146	4
BHK-Gr. 1	24.342	-5	16.071	2	40.413	-2	7.387	14	47.799	0	23.719	-1
BHK-Gr. 2	24.811	4	14.701	4	39.512	4	7.437	11	46.949	5	22.917	5
BHK-Gr. 3	19.839	7	13.816	13	33.655	9	6.803	0	40.458	8	20.249	10
BHK-Gr. 4	13.650	6	15.730	9	29.379	8	7.514	2	36.894	6	17.290	9
Produktionsgebiete												
Hochalpengebiet	20.954	26	15.443	5	36.397	16	7.223	4	43.620	14	21.410	16
Voralpengebiet	23.373	2	14.347	11	37.720	5	8.119	1	45.839	4	22.461	8
Alpenstrand	25.498	-1	13.403	3	38.901	1	7.809	17	46.710	3	23.493	1
Wald- und Mühlviertel	26.341	-10	14.856	6	41.197	-5	7.471	6	48.668	-4	24.342	-6
Kärntner Becken	20.337	-31	14.998	10	35.335	-18	7.767	0	43.102	-15	21.379	-20
Alpenvorland	28.000	-19	16.638	0	44.638	-13	7.578	8	52.216	-10	27.416	-14
Sö. Flach- und Hügelland	20.436	-7	17.250	-1	37.686	-4	7.362	-5	45.048	-4	24.132	-4
Nö. Flach- und Hügelland	35.320	-9	15.272	12	50.593	-3	6.849	0	57.442	-3	33.351	-6
Betriebsformen nach Größenklassen												
in 1.000 Euro Gesamtstandardoutput												
Marktfruchtbetriebe												
8 bis < 30	10.522	-34	18.900	-10	29.423	-21	10.219	23	39.642	-13	27.560	-20
30 bis < 100	42.202	-23	13.500	-6	55.702	-20	6.994	7	62.696	-18	42.546	-20
100 bis < 350	89.416	-12	8.316	-8	97.732	-12	3.116	-22	100.848	-12	54.712	-11
Dauerkulturbetriebe												
8 bis < 30	1.426	285	26.996	0	28.422	3	7.903	3	36.325	3	21.913	8
30 bis < 100	28.828	15	15.271	-1	44.099	9	7.050	-1	51.149	8	25.068	4
100 bis < 350	61.060	16	5.952	11	67.013	15	4.802	5	71.814	14	34.242	12
Futterbaubetriebe												
8 bis < 30	9.770	7	20.721	7	30.492	7	7.730	7	38.221	7	18.558	8
30 bis < 100	30.639	3	10.253	7	40.892	4	6.487	1	47.380	4	22.046	4
100 bis < 350	71.207	-8	4.628	7	75.835	-7	6.726	4	82.562	-6	36.008	-9
Veredelungsbetriebe												
8 bis < 30 (2)												
30 bis < 100	10.960	-40	20.788	23	31.748	-10	7.737	18	39.485	-5	20.197	-11
100 bis < 350	55.659	-22	9.445	21	65.104	-18	5.795	-3	70.900	-17	35.760	-18
Lw. Gemischtbetriebe												
8 bis < 30	7.483	-3	23.404	7	30.887	4	12.044	-1	42.931	3	20.486	-4
30 bis < 100	34.255	-11	11.266	-1	45.520	-9	6.031	1	51.552	-8	27.516	-10
100 bis < 350	63.330	-13	8.353	16	71.683	-11	6.509	0	78.193	-10	37.315	-11
Forstbetriebe												
8 bis < 30	13.915	2	18.705	11	32.620	7	9.009	3	41.629	6	24.387	4
30 bis < 100	38.835	8	7.662	-8	46.496	5	6.320	2	52.816	4	28.710	9
100 bis < 350 (2)												
Alle Betriebe												
8 bis < 30	9.530	-3	20.887	4	30.416	2	8.680	7	39.096	3	20.728	2
30 bis < 100	31.548	-4	11.584	4	43.132	-2	6.613	2	49.746	-1	24.870	-2
100 bis < 350	64.066	-11	7.354	11	71.420	-9	5.705	0	77.125	-8	37.179	-10

1) Änderung zum Vorjahr in Prozent, Berechnung auf Gewichtungsbasis Agrarstrukturhebung 2010.

2) Weniger als 15 Betriebe in der Auswertung, daher keine Darstellung der Ergebnisse.

Quelle: LBG Österreich, Berechnungen der Bundesanstalt für Agrarwirtschaft.

GRÜNER BERICHT 2014
8. TABELLENVERZEICHNIS

Struktur der öffentlichen Gelder 2013

Tabelle 4.8.2

	Marktfucht- betriebe	Dauer- kultur- betriebe	Futterbau- betriebe	Veredelungs- betriebe	Landw. Gemischt- betriebe	Forstbetriebe	Alle Betriebe	Berg- bauern- betriebe	Nicht- berg- bauern- betriebe
Öffentliche Gelder insgesamt je Betrieb (in Euro)									
Marktordnungsprämien	14.008	2.427	7.305	8.218	10.320	4.844	7.669	6.306	9.231
davon Betriebsprämie	13.994	2.406	5.600	8.137	9.489	3.125	6.538	4.611	8.746
Tierprämien	13	21	1.702	80	825	1.720	1.130	1.695	481
Agrarumweltmaßnahme (ÖPUL)	9.696	4.473	5.952	3.545	7.616	5.323	6.145	5.990	6.323
Ausgleichszulage für benachteil. Gebiet	652	181	4.009	702	1.820	4.323	2.806	4.635	709
Zinsenzuschüsse	51	67	147	172	95	46	113	133	91
Forstförderungen	1	3	28	5	15	29	19	31	6
Sonstige	559	1.059	1.165	889	612	418	927	1.027	812
Summe öffentliche Gelder des Ertrages	24.966	8.209	18.606	13.531	20.478	14.984	17.679	18.121	17.173
Öffentliche Gelder in Prozent vom Ertrag	25	9	21	7	18	22	18	22	15
Investitionszuschüsse	343	2.026	1.587	1.410	807	1.166	1.352	1.249	1.471
Öffentliche Gelder insgesamt	25.309	10.234	20.193	14.941	21.285	16.150	19.032	19.371	18.643
Öffentliche Gelder in Euro je bAK	26.641	6.203	13.926	10.448	15.651	14.292	13.892	13.936	13.810
Öffentliche Gelder insgesamt je Betrieb (in Prozent)									
Marktordnungsprämien	55	24	36	55	48	30	40	33	50
davon Betriebsprämie	55	24	28	54	45	19	34	24	47
Tierprämien	0	0	8	1	4	11	6	9	3
Agrarumweltmaßnahme (ÖPUL)	38	44	29	24	36	33	32	31	34
Ausgleichszulage für benachteil. Gebiet	3	2	20	5	9	27	15	24	4
Zinsenzuschüsse	0	1	1	1	0	0	1	1	0
Forstförderungen	0	0	0	0	0	0	0	0	0
Sonstige	2	10	6	6	3	3	5	5	4
Summe öffentliche Gelder des Ertrages	99	80	92	91	96	93	93	94	92
Investitionszuschüsse	1	20	8	9	4	7	7	6	8
Öffentliche Gelder insgesamt	100	100	100	100	100	100	100	100	100
Verteilung der Betriebe nach der Höhe der öffentlichen Gelder insgesamt je Betrieb (in Prozent)									
Stufen in Euro									
0 bis < 2.500	2,1	34,7	0,0	8,4	6,5	6,2	5,7	0,8	11,4
2.500 bis < 5.000	4,0	23,0	2,0	8,7	5,0	6,4	5,7	1,9	9,9
5.000 bis < 7.500	9,2	8,3	9,3	13,0	8,1	4,1	8,7	7,3	10,4
7.500 bis < 10.000	8,7	3,3	9,3	10,6	13,2	19,0	10,0	10,7	9,5
10.000 bis < 12.500	5,1	3,3	12,8	9,5	8,1	12,0	10,1	13,5	6,5
12.500 bis < 15.000	8,9	5,6	11,1	9,6	5,9	11,3	9,7	11,5	7,7
15.000 bis < 17.500	6,4	3,8	10,2	10,6	4,4	7,8	8,3	10,2	6,2
17.500 bis < 20.000	5,8	2,2	8,4	6,1	5,2	5,5	6,7	8,2	4,9
20.000 bis < 22.500	6,0	1,3	7,2	5,9	6,0	4,7	6,0	7,1	4,7
22.500 bis < 25.000	5,7	2,5	5,4	3,0	4,6	6,3	5,0	6,0	3,8
25.000 bis < 27.500	3,3	1,9	4,4	2,7	3,1	3,4	3,7	4,4	2,8
27.500 bis < 30.000	2,4	1,9	3,3	3,5	5,2	3,1	3,2	3,7	2,7
30.000 bis < 32.500	4,7	0,7	3,0	2,2	2,9	2,6	2,9	3,1	2,5
32.500 bis < 35.000	4,8	0,8	2,3	0,7	2,5	0,9	2,2	1,8	2,5
35.000 bis < 37.500	1,6	0,3	2,1	0,3	4,3	1,8	1,9	2,1	1,6
37.500 bis < 40.000	2,0	1,0	1,3	1,0	2,2	0,8	1,4	1,4	1,3
40.000 bis < 42.500	1,7	0,3	1,4	0,0	2,0	1,5	1,3	1,4	1,1
42.500 bis < 45.000	1,9	1,2	1,1	0,0	1,7	0,6	1,1	0,9	1,4
45.000 bis < 47.500	2,8	0,5	1,0	1,3	2,1	0,0	1,2	0,8	1,7
47.500 bis < 50.000	1,5	0,5	0,4	0,0	1,2	0,0	0,6	0,4	0,8
größer gleich 50.000	11,4	2,9	4,0	2,9	5,8	2,0	4,6	2,8	6,6
Summe	100,0	100,0	100,0	100,0	100,0	100,0	100,0	100,0	100,0

Quelle: LBG Österreich, Berechnungen der Bundesanstalt für Agrarwirtschaft.

GRÜNER BERICHT 2014
8. TABELLENVERZEICHNIS

Arbeitskräfte 2013

Tabelle 4.8.3

	Nicht entlohnte Arbeitskräfte (nAK)					Entlohnte Arbeitskräfte (eAK)		Betriebliche Arbeitskräfte (bAK)		Arbeitskräfte des Unternehmerhaushalts (AK-U)	
	je 100 ha RLF		je Betrieb		davon Ausged.	je Betrieb					
	2013	Änd. % (1)	2013	Änd. % (1)	2013	2013	Änd. % (1)	2013	Änd. % (1)	2013	Änd. % (1)
Betriebsformen											
Marktfruchtbetriebe	1,89	1	0,83	0	0,04	0,12	-8	0,95	-1	1,23	-1
Dauerkulturbetriebe	9,24	4	1,21	7	0,10	0,44	16	1,65	9	1,63	1
Futterbaubetriebe	6,71	-1	1,42	-1	0,18	0,04	33	1,45	-1	1,77	0
Veredelungsbetriebe	4,93	-3	1,39	0	0,15	0,04	0	1,43	0	1,71	2
Lw. Gemischtbetriebe	3,85	5	1,26	3	0,13	0,11	22	1,36	4	1,64	4
Forstbetriebe	6,07	-2	1,07	-2	0,09	0,06	20	1,13	-1	1,41	0
Alle Betriebe	5,24	0	1,27	0	0,14	0,10	11	1,37	1	1,64	1
Bergbauernbetriebe											
Nichtbergbauernbetriebe	4,07	0	1,18	2	0,10	0,17	13	1,35	4	1,56	2
Alle Bergbauernbetriebe	6,72	-1	1,35	-1	0,17	0,04	33	1,39	-1	1,70	-1
BHK-Gr. 1	6,02	-2	1,32	-2	0,17	0,04	33	1,35	-1	1,70	-1
BHK-Gr. 2	6,50	0	1,37	-1	0,17	0,03	0	1,40	-1	1,72	-1
BHK-Gr. 3	7,29	1	1,37	1	0,17	0,06	20	1,43	1	1,66	-1
BHK-Gr. 4	10,33	-2	1,31	-2	0,13	0,04	33	1,35	-1	1,70	-1
Produktionsgebiete											
Hochalpengebiet	7,97	-1	1,35	0	0,14	0,05	25	1,40	1	1,70	0
Voralpengebiet	6,20	-4	1,34	-4	0,19	0,06	20	1,40	-3	1,68	-3
Alpenostrand	6,45	1	1,34	-1	0,16	0,09	13	1,43	0	1,66	0
Wald- und Mühlviertel	5,11	0	1,33	0	0,15	0,02	100	1,35	1	1,69	1
Kärntner Becken	5,53	-2	1,32	1	0,13	0,09	13	1,40	1	1,65	2
Alpenvorland	4,77	-1	1,24	1	0,15	0,03	50	1,27	1	1,63	1
Sö. Flach- und Hügelland	6,27	-6	1,12	2	0,10	0,25	25	1,36	5	1,56	-1
Nö. Flach- und Hügelland	2,89	4	1,14	1	0,08	0,23	5	1,37	1	1,52	3
Benachteiligte Gebiete											
Benachteiligtes Gebiet	6,23	-2	1,30	-1	0,15	0,09	29	1,39	0	1,66	-1
Berggebiet	6,72	0	1,34	0	0,16	0,07	40	1,40	0	1,68	-1
Sonstiges benachteiligtes Gebiet	3,74	0	1,30	-1	0,10	0,10	-9	1,39	-2	1,64	1
Kleines Gebiet	6,69	-8	1,13	-2	0,11	0,18	13	1,30	0	1,57	-3
Betriebsformen nach Größenklassen											
in 1.000 Euro Gesamtstandardoutput											
Marktfruchtbetriebe											
8 bis < 30	2,55	1	0,59	2	0,03	0,01	0	0,60	2	1,07	-1
30 bis < 100	1,61	1	0,98	0	0,05	0,09	0	1,06	-1	1,31	0
100 bis < 350	1,68	-4	1,55	-2	0,04	0,88	-7	2,42	-4	1,79	0
Dauerkulturbetriebe											
8 bis < 30	14,22	-6	0,64	14	0,06	0,06	50	0,70	19	1,30	-4
30 bis < 100	11,95	7	1,39	7	0,09	0,50	39	1,89	14	1,76	5
100 bis < 350	6,41	2	1,82	3	0,17	0,96	1	2,78	3	1,96	3
Futterbaubetriebe											
8 bis < 30	8,69	-4	1,14	-3	0,15	0,02	0	1,16	-3	1,64	-1
30 bis < 100	6,46	0	1,61	0	0,20	0,04	33	1,65	0	1,85	0
100 bis < 350	3,85	1	2,02	2	0,24	0,12	-8	2,14	1	2,11	1
Veredelungsbetriebe											
8 bis < 30 (2)											
30 bis < 100	6,90	-12	1,09	-4	0,13	0,02	0	1,11	-3	1,57	1
100 bis < 350	4,28	0	1,61	1	0,19	0,06	20	1,66	0	1,82	1
Lw. Gemischtbetriebe											
8 bis < 30	6,23	15	0,92	10	0,09	0,06	50	0,97	10	1,51	9
30 bis < 100	3,82	3	1,40	1	0,12	0,07	17	1,47	2	1,65	1
100 bis < 350	2,66	-1	1,75	-1	0,22	0,29	16	2,03	1	1,92	1
Forstbetriebe											
8 bis < 30	6,88	1	0,92	-1	0,07	0,02	0	0,95	0	1,34	3
30 bis < 100	5,68	-1	1,44	-4	0,12	0,15	36	1,59	-1	1,62	-4
100 bis < 350 (2)											
Alle Betriebe											
8 bis < 30	7,02	-1	0,97	0	0,11	0,02	0	0,99	0	1,47	1
30 bis < 100	5,15	0	1,46	0	0,16	0,10	25	1,56	2	1,73	1
100 bis < 350	3,66	-1	1,76	1	0,19	0,35	0	2,11	1	1,92	1

1) Änderung zum Vorjahr in Prozent, Berechnung auf Gewichtungsbasis Agrarstrukturerhebung 2010.

2) Weniger als 15 Betriebe in der Auswertung, daher keine Darstellung der Ergebnisse.

Quelle: LBG Österreich, Berechnungen der Bundesanstalt für Agrarwirtschaft.

GRÜNER BERICHT 2014
8. TABELLENVERZEICHNIS

Viertelgruppierung der Betriebe 2013 (in Euro)

Tabelle 4.8.4

Betriebsgruppen	Unteres Quartil (25%)	Median (50%)	Oberes Quartil (75%)	Mittelwerte			
				Erstes Viertel	Zweites Viertel	Drittes Viertel	Viertes Viertel
nach den Einkünften aus Land- und Forstwirtschaft je nAK							
Betriebsformen							
Marktfuchtbetriebe	8.487	28.541	53.330	-2.023	19.059	40.337	82.026
Dauerkulturbetriebe	-274	14.859	29.070	-8.267	8.061	21.838	52.059
Futterbaubetriebe	5.155	12.868	23.859	-2.001	9.182	17.800	36.714
Veredelungsbetriebe	5.591	20.282	39.632	-4.587	13.343	30.102	58.613
Lw. Gemischtbetriebe	3.421	15.213	31.219	-3.742	9.151	22.464	56.508
Forstbetriebe	3.400	15.313	30.153	-5.389	9.522	22.074	52.871
Alle Betriebe	4.852	14.859	29.373	-3.389	9.995	21.598	49.661
Produktionsgebiete							
Hochalpengebiet	3.400	11.950	22.834	-5.052	7.561	16.607	40.589
Voralpengebiet	7.806	15.360	26.688	-1.217	11.969	21.506	37.379
Alpenostrand	6.979	15.068	27.640	-166	10.892	20.448	42.314
Wald- und Mühlviertel	6.052	16.114	26.394	-297	11.242	21.059	42.813
Kärntner Becken	2.162	9.431	18.459	-3.229	5.390	13.209	40.274
Alpenvorland	5.028	17.193	33.054	-3.115	10.904	25.280	51.606
Sö. Flach- und Hügelland	-3.412	8.389	24.155	-12.682	2.504	14.751	47.981
Nö. Flach- und Hügelland	9.661	25.391	48.630	224	17.950	35.841	78.336
nach dem Erwerbseinkommen je AK-U							
Betriebsformen							
Marktfuchtbetriebe	19.712	35.097	50.516	8.016	27.250	41.430	71.320
Dauerkulturbetriebe	14.016	21.791	36.594	3.575	18.258	28.204	52.963
Futterbaubetriebe	12.915	19.714	28.889	7.398	16.372	23.992	39.804
Veredelungsbetriebe	14.883	26.548	40.056	7.308	19.875	32.852	58.190
Lw. Gemischtbetriebe	13.715	22.455	31.326	7.155	17.547	26.651	57.063
Forstbetriebe	12.158	24.461	35.657	4.846	18.683	29.691	53.996
Alle Betriebe	13.654	22.313	33.774	6.935	17.851	27.452	50.761
Produktionsgebiete							
Hochalpengebiet	12.293	19.107	29.123	5.688	15.431	23.814	44.787
Voralpengebiet	14.313	21.014	31.037	8.108	17.858	26.044	40.009
Alpenostrand	13.443	20.635	31.866	7.373	17.159	26.246	43.667
Wald- und Mühlviertel	15.252	21.776	31.937	8.368	18.385	26.426	45.628
Kärntner Becken	11.546	17.602	26.561	6.879	13.466	21.013	45.313
Alpenvorland	15.429	25.140	36.829	8.494	20.288	30.318	52.909
Sö. Flach- und Hügelland	11.028	20.338	30.401	2.488	15.170	25.009	49.712
Nö. Flach- und Hügelland	17.667	29.326	45.473	8.625	23.143	37.363	67.453
Quelle: LBG Österreich, Berechnungen der Bundesanstalt für Agrarwirtschaft							

Quelle: LBG Österreich, Berechnungen der Bundesanstalt für Agrarwirtschaft.

Anteil Ist- an Soll-Einkünften 2013 (in Euro)

Tabelle 4.8.5

Tabelle unter: www.gruenerbericht.at oder www.awi.bmlfuw.gv.at/gb zu finden.

GRÜNER BERICHT 2014
8. TABELLENVERZEICHNIS

**Verteilung der Betriebe nach den Einkünften aus Land- und Forstwirtschaft je nAK
und nach dem Erwerbseinkommen je AK-U im Jahr 2013 (in Prozent)**

Tabelle 4.8.6

Stufen in Euro	Marktfucht- betriebe	Dauer- kultur- betriebe	Futterbau- betriebe	Veredelungs- betriebe	Landw. Gemischt- betriebe	Forstbetriebe	Alle Betriebe
Einkünfte aus Land- und Forstwirtschaft je nAK							
Negativ	13,1	26,6	12,5	16,3	16,9	17,6	15,2
0 bis 2.500	2,6	0,5	6,8	2,7	5,6	5,8	5,1
2.500 bis 5.000	3,4	5,5	5,3	4,3	7,3	4,1	5,1
5.000 bis 7.500	4,7	4,3	7,1	3,2	4,9	7,6	6,1
7.500 bis 10.000	2,8	4,8	8,8	3,8	5,2	4,2	6,5
10.000 bis 12.500	2,0	3,0	7,3	6,3	3,8	4,1	5,5
12.500 bis 15.000	3,2	5,5	8,7	5,3	6,1	5,2	6,8
15.000 bis 17.500	5,0	3,9	5,2	3,2	4,4	5,2	4,8
17.500 bis 20.000	2,7	3,8	5,8	2,7	5,2	5,9	5,0
20.000 bis 22.500	3,7	3,9	5,4	4,0	5,2	2,4	4,6
22.500 bis 25.000	2,1	6,1	4,2	1,5	3,0	4,0	3,8
25.000 bis 27.500	3,7	6,2	4,1	4,4	3,2	5,8	4,4
27.500 bis 30.000	1,6	1,2	3,2	5,9	3,0	2,3	2,9
30.000 bis 32.500	2,6	1,3	3,1	2,0	2,6	2,3	2,6
32.500 bis 35.000	2,9	1,9	1,7	3,4	2,4	0,4	1,9
35.000 bis 37.500	4,2	3,0	1,4	4,0	0,9	3,3	2,3
37.500 bis 40.000	4,9	2,8	1,2	2,4	1,2	1,4	1,9
40.000 bis 42.500	1,7	1,0	1,1	3,5	3,5	3,6	1,9
42.500 bis 45.000	1,0	1,2	1,6	3,2	2,0	0,6	1,5
45.000 bis 47.500	2,0	0,8	1,0	2,0	0,6	1,5	1,2
47.500 bis 50.000	1,4	1,1	1,0	2,0	1,4	1,3	1,2
größer 50.000	28,7	11,6	3,5	13,9	11,6	11,4	9,7
Summe	100,0	100,0	100,0	100,0	100,0	100,0	100,0
Erwerbseinkommen je AK-U							
Negativ	5,5	5,0	1,8	2,4	1,9	4,7	2,9
0 bis 2.500	1,6	2,6	1,3	1,3	1,3	4,0	1,8
2.500 bis 5.000	1,5	2,9	2,5	4,2	4,5	3,1	2,8
5.000 bis 7.500	1,3	5,6	5,2	1,5	3,0	2,5	4,0
7.500 bis 10.000	2,2	4,2	5,8	2,7	5,4	6,3	5,0
10.000 bis 12.500	0,9	1,2	6,3	6,5	4,6	4,7	4,8
12.500 bis 15.000	4,4	6,3	9,4	6,3	9,9	5,5	7,8
15.000 bis 17.500	4,7	5,6	8,1	7,9	5,0	2,3	6,5
17.500 bis 20.000	3,8	5,5	10,5	4,2	8,3	6,9	8,1
20.000 bis 22.500	2,8	11,4	7,9	6,0	6,1	2,8	6,8
22.500 bis 25.000	3,9	6,0	6,3	3,9	8,9	8,7	6,3
25.000 bis 27.500	7,3	7,3	6,9	5,7	7,1	7,3	7,0
27.500 bis 30.000	3,1	3,2	5,5	4,2	6,6	2,8	4,7
30.000 bis 32.500	2,1	2,3	5,5	4,2	2,5	5,7	4,4
32.500 bis 35.000	4,6	1,4	3,6	3,9	2,1	4,9	3,5
35.000 bis 37.500	5,4	6,9	2,0	5,2	1,0	4,6	3,4
37.500 bis 40.000	5,0	3,6	1,7	4,1	1,3	1,9	2,4
40.000 bis 42.500	4,1	1,1	1,8	4,2	3,0	2,3	2,4
42.500 bis 45.000	3,9	4,1	2,3	3,5	1,6	4,2	2,9
45.000 bis 47.500	4,4	2,5	1,3	1,0	1,0	1,8	1,8
47.500 bis 50.000	1,2	0,5	0,9	3,6	2,0	0,6	1,2
größer 50.000	26,3	10,8	3,4	13,5	12,9	12,4	9,5
Summe	100,0	100,0	100,0	100,0	100,0	100,0	100,0

Quelle: LBG Österreich, Berechnungen der Bundesanstalt für Agrarwirtschaft.

Verteilung der Bergbauernbetriebe nach verschiedenen Einkommensarten (in Prozent)

Tabelle 4.8.7

Tabelle unter: www.gruenerbericht.at oder www.awi.bmlfuw.gv.at/gb zu finden.

GRÜNER BERICHT 2014
8. TABELLENVERZEICHNIS

Gliederung des Verbrauchs des Unternehmerhaushalts 2013

Tabelle 4.8.8

Betriebsformen	Marktfucht- betriebe	Dauer- kultur- betriebe	Futterbau- betriebe	Veredelungs- betriebe	Landw. Gemischt- betriebe	Forstbetriebe	Alle Betriebe	
in Euro								
Verbrauch	47.241	43.005	37.721	45.295	44.308	39.976	40.817	
Sozialversicherungsbeiträge	9.350	6.596	5.340	9.265	8.407	5.760	6.567	
Privatverbrauch	37.891	36.409	32.381	36.030	35.901	34.216	34.250	
Ausgaben für die laufende Haushaltsführung ohne Ausgedinge, inkl. PKW Privatanteil	22.953	22.456	19.104	21.667	21.760	20.778	20.529	
Aufwand für das Wohnhaus inkl. AfA (ohne Anteil für das Ausgedinge)	5.263	4.978	4.642	5.089	5.312	5.137	4.900	
Sonstige private Anschaffungen	1.506	1.290	1.184	1.785	1.201	885	1.246	
Private Steuern und Versicherungen	2.367	1.740	836	1.210	1.401	1.255	1.237	
Lebensmittelzukäufe und bewertete Naturalieferungen an den Haushalt	5.802	5.945	6.615	6.279	6.227	6.161	6.338	
in Prozent								
Verbrauch	100	100	100	100	100	100	100	
Sozialversicherungsbeiträge	20	15	14	20	19	15	16	
Privatverbrauch								
Ausgaben für die laufende Haushaltsführung ohne Ausgedinge, inkl. PKW Privatanteil	49	52	51	48	49	52	50	
Aufwand für das Wohnhaus inkl. AfA (ohne Anteil für das Ausgedinge)	11	12	12	11	12	13	12	
Sonstige private Anschaffungen	3	3	3	4	3	2	3	
Private Steuern und Versicherungen	5	4	2	3	3	3	3	
Lebensmittelzukäufe und bewertete Naturalieferungen an den Haushalt	12	14	18	14	14	15	16	
Bergbauernbetriebe und Betriebe im benachteiligten Gebiet	Bergbauern BHK-Gr. 1	Bergbauern BHK-Gr. 2	Bergbauern BHK-Gr. 3	Bergbauern BHK-Gr. 4	Bergbauern gesamt	Nicht-bergbauern	Benachteiligtes Gebiet ges.	davon Berggebiet
in Euro								
Verbrauch	40.135	38.803	35.294	32.713	37.990	44.057	38.933	38.525
Sozialversicherungsbeiträge	6.435	5.049	3.752	2.214	4.969	8.399	5.616	5.212
Privatverbrauch	33.700	33.754	31.542	30.499	33.021	35.658	33.317	33.313
Ausgaben für die laufende Haushaltsführung ohne Ausgedinge, inkl. PKW Privatanteil	20.493	20.244	18.266	16.988	19.647	21.538	19.928	19.907
Aufwand für das Wohnhaus inkl. AfA (ohne Anteil für das Ausgedinge)	4.524	4.886	4.439	5.118	4.718	5.109	4.825	4.806
Sonstige private Anschaffungen	1.284	1.149	1.116	1.192	1.190	1.311	1.126	1.121
Private Steuern und Versicherungen	847	832	922	1.029	872	1.655	968	960
Lebensmittelzukäufe und bewertete Naturalieferungen an den Haushalt	6.552	6.643	6.799	6.172	6.594	6.045	6.470	6.519
in Prozent								
Verbrauch	100	100	100	100	100	100	100	100
Sozialversicherungsbeiträge	17	13	10	6	14	18	15	14
Privatverbrauch								
Ausgaben für die laufende Haushaltsführung ohne Ausgedinge, inkl. PKW Privatanteil	51	52	52	52	52	49	51	52
Aufwand für das Wohnhaus inkl. AfA (ohne Anteil für das Ausgedinge)	11	13	13	16	12	12	12	12
Sonstige private Anschaffungen	3	3	3	4	3	3	3	3
Private Steuern und Versicherungen	2	2	3	3	2	4	2	2
Lebensmittelzukäufe und bewertete Naturalieferungen an den Haushalt	16	17	19	19	17	14	17	17
Produktionsgebiete	Hochalpen- gebiet	Voralpen- gebiet	Alpenost- rand	Wald- und Mühlviertel	Kärntner Becken	Alpenvor- land	Südöstl. Flach- u. Hügelland	Nordöstl. Flach- u. Hügelland
in Euro								
Verbrauch	36.316	39.880	38.782	39.565	40.821	43.928	39.406	47.676
Sozialversicherungsbeiträge	3.829	5.654	5.672	6.202	7.168	8.454	6.161	9.738
Privatverbrauch	32.487	34.226	33.110	33.363	33.653	35.474	33.245	37.938
Ausgaben für die laufende Haushaltsführung ohne Ausgedinge, inkl. PKW Privatanteil	18.632	20.497	20.221	20.636	20.151	20.999	19.909	23.171
Aufwand für das Wohnhaus inkl. AfA (ohne Anteil für das Ausgedinge)	4.994	4.586	4.781	4.577	4.884	5.041	4.878	5.222
Sonstige private Anschaffungen	1.118	1.503	842	1.045	631	1.852	960	1.557
Private Steuern und Versicherungen	1.130	829	1.008	542	1.567	1.229	1.178	2.397
Lebensmittelzukäufe und bewertete Naturalieferungen an den Haushalt	6.613	6.811	6.258	6.563	6.420	6.353	6.320	5.591
Quelle: LBG Österreich, Berechnungen der Bundesanstalt für Agrarwirtschaft								

Quelle: LBG Österreich, Berechnungen der Bundesanstalt für Agrarwirtschaft.

Vollständige Tabelle unter: www.gruenerbericht.at oder www.wi.bmlfuw.gv.at/gb zu finden.

GRÜNER BERICHT 2014
8. TABELLENVERZEICHNIS

Verteilung der Betriebe nach der Über/Unterdeckung des Verbrauchs 2013

Tabelle 4.8.9

Stufen in Euro	Marktfucht- betriebe	Dauer- kultur- betriebe	Futterbau- betriebe	Veredelungs- betriebe	Landw. Gemischt- betriebe	Forstbetriebe	Alle Betriebe
Betriebe mit Überdeckung des Verbrauchs							
größer 50.000	6,0	6,9	4,4	11,6	9,4	3,5	5,7
45.000 bis 50.000	2,9	1,3	0,6	2,2	0,6	0,7	1,1
40.000 bis 45.000	0,6	1,9	1,4	2,7	0,7	1,9	1,4
35.000 bis 40.000	3,8	2,1	2,2	2,2	2,2	2,1	2,4
30.000 bis 35.000	4,3	1,1	3,6	3,9	2,9	1,9	3,2
25.000 bis 30.000	2,9	2,9	3,6	2,5	3,3	3,7	3,3
20.000 bis 25.000	4,4	6,5	5,3	4,7	5,9	8,3	5,7
15.000 bis 20.000	5,7	3,0	6,1	7,6	5,2	5,9	5,7
10.000 bis 15.000	10,0	10,1	10,5	6,0	6,6	8,1	9,4
5.000 bis 10.000	9,3	10,8	11,7	9,6	10,1	6,0	10,4
0 bis 5.000	8,2	10,1	13,1	7,1	8,1	10,9	11,0
Summe	58,1	56,7	62,5	60,1	55,0	53,0	59,3
Betriebe mit Unterdeckung des Verbrauchs							
0 bis -5.000	8,7	7,6	12,3	9,9	9,9	15,6	11,4
-5.000 bis -10.000	5,8	11,8	9,3	6,9	13,6	4,8	8,9
-10.000 bis -15.000	9,2	13,8	7,4	10,6	7,7	10,3	8,9
-15.000 bis -20.000	5,7	3,1	3,9	4,0	5,5	8,9	4,8
-20.000 bis -25.000	3,4	0,9	2,3	2,2	2,3	3,1	2,4
-25.000 bis -30.000	3,2	2,8	0,6	1,0	3,0	1,4	1,4
-30.000 bis -35.000	2,6	0,3	0,7	1,3	1,2	0,4	0,9
-35.000 bis -40.000	1,3	0,6	0,2	2,2	0,0	1,6	0,7
-40.000 bis -45.000	0,4	0,5	0,1	0,3	0,2	0,3	0,2
-45.000 bis -50.000	0,2	0,0	0,2	0,3	0,0	0,0	0,2
größer -50.000	1,4	1,9	0,5	1,2	1,6	0,6	0,9
Summe	41,9	43,3	37,5	39,9	45,0	47,0	40,7

Quelle: LBG Österreich, Berechnungen der Bundesanstalt für Agrarwirtschaft.

Geldflussrechnung je Unternehmerhaushalt 2013 (in Euro)

Tabelle 4.8.10

Betriebsformen	Marktfucht- betriebe	Dauer- kultur- betriebe	Futterbau- betriebe	Veredelungs- betriebe	Landw. Gemischt- betriebe	Forstbetriebe	Alle Betriebe
Herkunft	67.791	65.195	63.066	81.773	70.999	62.424	65.904
aus Land- und Forstwirtschaft (1)	40.982	36.537	36.419	57.588	42.036	31.233	38.495
aus Gewerbebetrieb und selbständiger Arbeit	2.690	1.701	2.411	3.541	4.108	2.063	2.572
aus unselbständiger Arbeit	14.129	16.074	13.159	11.435	12.532	14.032	13.484
Sozialtransfers	7.951	6.666	6.792	6.298	8.545	8.192	7.197
davon Pensionen	6.103	4.783	3.227	3.248	5.820	4.781	4.141
Sonstiges	2.038	4.216	4.284	2.912	3.777	6.904	4.156
Verwendung	74.963	59.615	63.582	93.595	70.162	57.386	66.691
Neuanlagen (2)	23.442	14.321	22.530	39.698	24.098	14.849	22.370
Sozialversicherungsbeiträge	9.350	6.596	5.340	9.265	8.407	5.760	6.567
Laufende Haushaltsführung	32.076	30.899	26.641	29.278	29.858	28.335	28.405
Private Anschaffungen (inkl. Wohnhaus)	10.095	7.799	9.071	15.355	7.799	8.442	9.349
Geldveränderung	-7.172	5.580	-516	-11.822	837	5.038	-787

1) Anschaffungen in Anlagevermögen nicht berücksichtigt.

2) Inklusive Neuanlagen in Land- und Forstwirtschaft.

Quelle: LBG Österreich, Berechnungen der Bundesanstalt für Agrarwirtschaft.

Vollständige Tabelle unter: www.gruenerbericht.at oder www.awi.bmlfuw.gvat/gb zu finden.

Ausgewählte Naturaldaten land- und forstwirtschaftlicher Betriebe 2013

Tabelle 4.8.11

Tabelle unter: www.gruenerbericht.at oder www.awi.bmlfuw.gvat/gb zu finden.

GRÜNER BERICHT 2014
8. TABELLENVERZEICHNIS

4.9 Mehrjähriger Vergleich der Einkommenssituation

Entwicklung der Betriebsergebnisse nach Betriebsformen im Zeitvergleich

Tabelle 4.9.1

		Marktfucht- betriebe	Dauer- kultur- betriebe	Futterbau- betriebe	Veredelungs- betriebe	Landw. Gemischt- betriebe	Forstbetriebe	Alle Betriebe
Reduzierte landwirtschaftlich genutzte Fläche (RLF) (in ha)								
	2011	45,20	12,85	20,98	26,21	32,38	17,92	24,12
	2012	44,11	12,77	21,05	27,48	33,14	17,54	24,13
	2013	44,01	13,09	21,17	28,19	32,72	17,62	24,24
Nicht entlohnte Arbeitskräfte (nAK) je Betrieb								
	2011	0,87	1,17	1,42	1,30	1,26	1,16	1,28
	2012	0,83	1,13	1,43	1,39	1,22	1,09	1,27
	2013	0,83	1,21	1,42	1,39	1,26	1,07	1,27
Ertrag je Betrieb (in Euro)								
	2011	113.380	84.741	82.969	167.345	108.911	68.603	93.863
	2012	109.777	82.129	83.765	200.297	109.892	63.901	95.605
	2013	101.600	91.301	86.591	199.428	111.702	66.903	97.421
Aufwand je Betrieb (in Euro)								
	2011	69.784	57.084	57.336	130.922	73.931	42.414	64.161
	2012	70.822	59.711	60.620	151.855	78.118	43.351	68.257
	2013	71.570	65.003	63.130	162.506	83.475	45.938	71.724
Öffentliche Gelder des Ertrages je Betrieb (in Euro)								
	2011	26.751	7.831	18.810	13.299	21.616	16.458	18.207
	2012	25.948	7.972	18.744	13.724	21.705	15.558	18.032
	2013	24.966	8.209	18.606	13.531	20.478	14.984	17.679
Einkünfte aus Land- und Forstwirtschaft je Betrieb (in Euro)								
	2011	43.597	27.657	25.634	36.424	34.979	26.189	29.702
	2012	38.955	22.418	23.145	48.442	31.774	20.550	27.348
	2013	30.030	26.298	23.460	36.922	28.227	20.964	25.698
Einkünfte aus Land- und Forstwirtschaft je nicht entlohnter Arbeitskraft (nAK) (in Euro)								
	2011	50.037	23.664	18.000	27.924	27.794	22.671	23.243
	2012	46.937	19.874	16.166	34.849	26.005	18.775	21.553
	2013	36.124	21.820	16.551	26.632	22.417	19.640	20.236
Erwerbseinkommen je AK insgesamt des Unternehmerhaushalts (AK-U) (in Euro)								
	2011	47.206	26.862	22.067	30.187	30.250	27.341	26.818
	2012	45.589	24.811	20.859	35.871	29.622	24.871	25.822
	2013	37.374	26.874	21.600	29.771	26.864	25.897	25.087
Gesamteinkommen je Betrieb (in Euro)								
	2011	68.029	50.205	45.607	57.182	58.835	48.072	51.096
	2012	63.566	46.538	43.784	66.330	55.524	43.222	49.120
	2013	54.200	50.596	45.353	57.534	52.724	44.924	48.481

Quelle: LBG Österreich, Berechnungen der Bundesanstalt für Agrarwirtschaft.

Anzahl der Betriebe in der Grundgesamtheit und Stichprobe - Auswahlprozentsatz

Tabelle 4.9.2

Tabelle unter: www.gruenerbericht.at oder www.awi.bmlfuw.gv.at/gb zu finden.

Gesamtstandardoutput, Flächen und Viehbestand in der Grundgesamtheit

Tabelle 4.9.3

Tabelle unter: www.gruenerbericht.at oder www.awi.bmlfuw.gv.at/gb zu finden.

Betriebsdefinitionen

Tabelle 4.9.4

Tabelle unter: www.gruenerbericht.at oder www.awi.bmlfuw.gv.at/gb zu finden.

4.10 Vergleich der Einkommenssituation in den EU-Mitgliedstaaten

Einkommenssituation in den EU-Mitgliedstaaten 2011

Tabelle 4.10.1

Tabelle unter: www.gruenerbericht.at oder www.awi.bmlfuw.gv.at/gb zu finden.

GRÜNER BERICHT 2014
8. TABELLENVERZEICHNIS

5. Maßnahmen für die Land- und Forst-, Umwelt- und Wasserwirtschaft

5.1 Agrarbudget im Überblick

Bundeshaushalt und Agrarbudget (Kapitel 60)

Tabelle 5.1.1

Jahr	Allgemeiner Haushalt des Bundesbudgets	Ausgaben für die Land- und Forstwirtschaft (Agrarbudget)	Anteil der Land- u. Forstwirtschaft in % des Bundesbudgets	davon				Anteil der Förderungen für die Land- u. Forstwirtschaft in % des Bundesbudgets	Anteil der Förderungen in % des Agrarbudgets
				Förderungen für die Land- und Forstwirtschaft (1)	davon Anteil der EU-Mittel	Personal- und Sachaufwand (2)	Schutzwasserbau und Lawinenverbauung		
2000	58,2	1.953	3,4	1.513	1.041	302	138	2,6	77,5
2001	60,4	1.924	3,2	1.467	1.052	327	130	2,4	76,3
2002	61,8	1.994	3,2	1.502	1.062	337	155	2,4	75,3
2003	61,4	2.024	3,3	1.557	1.098	322	145	2,5	76,9
2004	65,0	2.075	3,2	1.623	1.187	327	124	2,5	78,2
2005	66,0	2.294	3,5	1.818	1.388	331	145	2,8	79,2
2006	70,5	2.319	3,3	1.792	1.360	338	188	2,5	77,3
2007	72,3	2.037	2,8	1.521	1.193	347	170	2,1	74,7
2008	80,3	2.181	2,7	1.641	1.249	364	176	2,0	75,2
2009	69,5	2.252	3,2	1.814	1.353	253	185	2,6	80,6
2010	67,3	2.176	3,2	1.755	1.297	244	176	2,6	80,7
2011	67,8	2.034	3,0	1.610	1.236	247	177	2,4	79,2
2012	72,9	2.109	2,9	1.673	1.263	253	184	2,3	79,3
2013	75,6	2.494	3,3	1.979	1.269	306	209	2,6	79,4
2014 (3)	75,8	2.226	2,9	2.074	1.287	308	141	2,7	93,2
2015 (3)	74,7	2.145	2,9	1.986	1.279	309	141	2,7	92,6

1) Ausgaben für die Land-, Forst- und Wasserwirtschaft, Bundeshaushalt.

2) Personal- und Sachaufwand der Zentralverwaltung und nachgeordnete Dienststellen, Verwaltungsaufwand der AMA.

3) Laut Bundesvoranschlag (BVA).

Quelle: BMLFUW.

Vollständige Tabelle unter: www.gruenerbericht.at oder www.awi.bmlfuw.gv.at/gb zu finden.

Zahlungen für die Land- und Forstwirtschaft (EU-, Bundes- und Landesmittel) (1)

Tabelle 5.1.2

Jahr	Zahlungen für die Land- und Forstwirtschaft (EU-, Bundes- und Landesmittel)	davon			davon Zahlungen, die direkt an die Bauern/Bäuerinnen ausbezahlt werden (in Mio. Euro) (2)	Anteil der direkt an die Bauern/Bäuerinnen ausbezahlten Mittel an allen Zahlungen für die Land- u. Forstwirtschaft in Prozent
		EU-Mittel	Bundesmittel	Landesmittel		
		in Mio. Euro				
2004	2.204	1.232	453	519	1.769	80,3
2005	2.246	1.279	470	496	1.811	80,6
2006	2.331	1.381	463	487	1.881	80,7
2007	2.051	1.200	400	451	1.688	82,3
2008	2.218	1.283	447	489	1.823	82,2
2009	2.325	1.348	465	511	1.900	81,7
2010	2.324	1.337	474	512	1.872	80,6
2011	2.260	1.298	444	518	1.817	80,4
2012	2.192	1.287	407	497	1.774	80,9
2013	2.076	1.251	340	484	1.654	79,7

1) Die Förderungen in dieser Tabelle enthalten neben den EU- und Bundesmitteln auch die Landesmittel, daher ist kein Vergleich mit den Werten in Tabelle 5.1.1 möglich. Darüberhinaus sind die Förderungen maßnahmenbezogen dargestellt, d.h. es werden die tatsächlich ausbezahlten Beträge im betreffenden Jahr angegeben, unabhängig davon, wann die Auszahlung tatsächlich erfolgt ist.

Der Unterschied bei den EU-Mitteln im Vergleich mit Tabelle 5.1.1 ergibt sich einerseits durch die Einbeziehung der Förderungen, die durch das Bundesministerium für Finanzen abgewickelt werden (Ausfuhrerstattungen) und andererseits durch die Differenzen, die sich durch die maßnahmenbezogene Darstellung im Vergleich zur Darstellung nach Kalenderjahr ergeben.

2) Es sind alle Förderungen, die direkt auf das Konto der Bäuerinnen bzw. Bauern überwiesen werden, berücksichtigt.

Quelle: BMF und BMLFUW.

Vollständige Tabelle unter: www.gruenerbericht.at oder www.awi.bmlfuw.gv.at/gb zu finden.

Entwicklung der EU-Mittel für den Agrarbereich seit 1995

Tabelle 5.1.3

Tabelle unter: www.gruenerbericht.at oder www.awi.bmlfuw.gv.at/gb zu finden.

GRÜNER BERICHT 2014
8. TABELLENVERZEICHNIS

Zahlungen für die Land- und Forstwirtschaft - nach Maßnahmenjahr (1)

Tabelle 5.1.4

Fördermaßnahmen	2011	2012	2013			
			EU	Bund	Land	Gesamt
			in Millionen Euro			
Marktordnungsausgaben (1. Säule der GAP)	756,79	751,22	715,32	8,36	10,70	734,39
Betriebsprämie	630,13	625,74	612,85			612,85
Flächenprämien (2)	1,45	-0,01	-0,01			-0,01
Tierprämien (inkl. Milchkuhprämie) (3)	94,14	95,57	76,63	7,07	10,38	94,08
Produktprämien (4)	0,40	-0,01				
Imkereiförderung	1,50	1,50	0,73	0,44	0,30	1,47
Lagerhaltungskosten (5)	1,60	0,04	0,06	0,002		0,06
Beihilfen für Verarbeitung und Vermarktung (6)	2,19	3,23	1,63	0,85	0,02	2,50
Absatzförderungsmaßnahmen (7)	2,06	2,43	2,44			2,44
Ausfuhrerstattungen	4,90	1,64	0,13			0,13
Beihilfen im Weinbau	10,92	13,56	10,97			10,97
Umstrukturierungsbeihilfe Zucker	1,17					
Erzeugergemeinschaften	6,33	7,54	9,89			9,89
Ländliche Entwicklung (2. Säule der GAP)	1.143,11	1.087,61	535,34	279,93	237,53	1.052,81
Ländliches Entwicklungsprogramm (8)	1.143,00	1.087,52	535,34	279,93	237,53	1.052,81
Achse 1 - Wettbewerbsfähigkeit	166,29	140,28	40,73	24,13	49,62	114,48
Berufsbildung und Informationsmaßnahmen	8,69	8,27	4,29	2,59	1,73	8,61
Niederlassung von Junglandwirten	18,83	18,10	4,73	2,87	9,68	17,27
Modernisierung landwirtschaftlicher Betriebe (9)	96,69	67,90	15,48	8,85	31,59	55,92
Verbesserung des Wertes der Wälder (10)	4,61	2,78	0,82	0,40	0,27	1,48
Erhöhung der Wertschöpfung (11)	19,38	21,82	7,02	4,39	3,01	14,42
Entwicklung neuer Produkte	2,12	2,06	0,73	0,40	0,27	1,40
Ausbau der Infrastruktur im Forstsektor	9,01	8,39	2,89	1,76	1,17	5,82
Teilnahme an Qualitätsprogrammen	4,37	7,30	2,80	1,70	1,14	5,64
Informations- und Absatzförderung	2,59	3,67	1,98	1,16	0,77	3,90
Achse 2 - Umwelt und Landschaft	829,13	816,55	423,94	221,97	149,05	794,96
Ausgleichszulage für naturbedingte Nachteile (AZ)	265,47	262,83	135,02	73,48	50,06	258,56
Natura 2000 - Landwirtschaft	0,09	0,12	0,05	0,02	0,02	0,10
Agrarumweltmaßnahmen (ÖPUL)	548,18	540,80	284,94	146,38	97,59	528,91
Tierschutzmaßnahmen (12)						
Erstaufforstung landwirtschaftlicher Flächen	0,09	0,14	0,11	0,02	0,01	0,14
Natura 2000 - Forstwirtschaft	0,07	0,01	0,03	0,01	0,00	0,04
Waldumweltmaßnahmen	0,003	0,022	0,01	0,01	0,005	0,02
Wiederaufbau von Forstpotenzial	15,22	12,63	3,78	2,06	1,37	7,20
Achse 3 - Lebensqualität und Diversifizierung	112,72	94,44	48,73	22,42	27,43	98,58
Diversifizierung	14,73	12,27	4,73	2,60	2,37	9,69
Gründung von Kleinstunternehmen	5,52	3,61	1,52	0,65	0,64	2,81
Förderung des Fremdenverkehrs	12,08	10,77	5,98	1,93	4,05	11,96
Grundversorgung ländlicher Gebiete	35,97	26,45	15,24	9,27	6,57	31,08
Dorferneuerung und -entwicklung	2,76	2,70	2,45		2,02	4,47
Erhaltung und Verbesserung des ländlichen Erbes	31,69	30,20	14,29	5,51	9,85	29,64
Ausbildung und Information	7,86	7,12	3,63	2,19	1,46	7,28
Kompetenzentwicklung	2,12	1,33	0,89	0,29	0,46	1,64
Achse 4 - LEADER	12,17	13,13	8,11	2,52	5,50	16,12
Technische Hilfe	22,69	23,11	13,84	8,90	5,93	28,67
Gemeinschaftsinitiativen (Leader plus, Interreg)	0,12	0,09				
Sonstige Maßnahmen	360,34	352,84	0,80	52,04	235,83	288,67
Qualitätssicherung im Pflanzenbau	0,83	1,00		0,11	0,70	0,82
Qualitätssicherung in der Tierhaltung (14)	21,98	16,22		5,90	12,64	18,54
Qualitätssicherung Milch	8,20	8,04			8,48	8,48
Investitionsförderung (15)	14,09	11,99			11,29	11,29
Zinsenzuschüsse für Investitionen	15,26	16,04		5,28	3,57	8,85
Beiträge zur Almbewirtschaftung	1,46	1,30			1,60	1,60
Verarbeitung, Vermarktung und Markterschließung	12,10	11,28		3,24	9,15	12,39
Innovationsförderung	0,12	0,05				
Umweltmaßnahmen (16)	17,47	18,06			17,68	17,68
Energie aus Biomasse	6,57	7,09			5,18	5,18
Bioverbände	1,25	1,33		0,71	0,54	1,24
Maschinen- und Betriebshilferinge, Kurswesen	6,34	5,05		1,88	3,28	5,16
Beratung und Berufsbildung	84,85	83,01		7,88	76,24	84,12
Agrarische Operationen	3,41	3,41			2,69	2,69
Landwirtschaftlicher Wasserbau	2,01	1,07			1,03	1,03
Forstförderung (17)	5,60	4,54			4,85	4,85
Erschließung von Wildbacheinzugsgebieten	9,94	10,77	0,40	4,75	5,87	11,02
Verkehrerschließung ländlicher Gebiete	42,92	46,21			39,47	39,47
Sonstige Zahlungen	105,96	106,40	0,40	22,30	31,58	54,28
Alle Zahlungen	2.260,24	2.191,67	1.251,47	340,34	484,07	2.075,87

Quelle: BMLFUW, INVEKOS-Daten und Rechnungsabschlüsse des Bundes und der Länder.

Vollständige Tabelle unter: www.gruenerbericht.at oder www.awi.bmlfuw.gv.at/gb zu finden.

GRÜNER BERICHT 2014
8. TABELLENVERZEICHNIS

Zahlungen für die Land- und Forstwirtschaft nach Bundesländern 2013 (1) (2)

Tabelle 5.1.5

Fördermaßnahmen	davon									
	Österreich	Burgen- land	Kärnten	Nieder- österreich	Ober- österreich	Salzburg	Steiermark	Tirol	Vorarlberg	Wien
	in Millionen Euro									
Marktordnungsausgaben (1. Säule der GAP)	734,39	50,75	50,90	288,23	170,16	27,91	99,01	31,68	13,18	2,57
Betriebsprämie	612,85	46,47	35,51	257,38	146,24	19,49	75,13	21,59	9,46	1,57
Flächenprämien	-0,01	-0,01		0,00						
Tierprämien	94,08	0,85	14,82	18,25	21,69	7,96	17,69	9,35	3,45	0,00
Imkereiförderung	1,47	0,03	0,19	0,20	0,40	0,12	0,31	0,11	0,07	0,05
Lagerhaltungskosten	0,06	0,00	0,00	0,01	0,02	0,01	0,01	0,01	0,00	
Beihilfen für Verarbeitung und Vermarktung	2,50	0,16	0,10	0,76	0,53	0,16	0,51	0,18	0,08	0,02
Absatzförderungsmaßnahmen	2,44	0,18	0,09	0,80	0,45	0,15	0,52	0,16	0,07	0,03
Ausfuhrerstattungen	0,13	0,00	0,01	0,02	0,04	0,01	0,02	0,01	0,00	0,00
Beihilfen im Weinbau	10,97	2,25	0,10	6,88	0,01		1,08	0,002		0,65
Erzeugergemeinschaften	9,89	0,81	0,07	3,92	0,79	0,02	3,74	0,27	0,04	0,24
Ländliche Entwicklung (2. Säule der GAP)	1.052,81	63,11	93,33	312,42	174,07	87,88	159,46	116,15	38,25	8,13
Ländliches Entwicklungsprogramm	1.052,81	63,11	93,33	312,42	174,07	87,88	159,46	116,15	38,25	8,13
Achse 1 - Wettbewerbsfähigkeit	114,48	5,02	7,03	34,06	28,12	5,88	19,81	11,66	1,30	1,61
Berufsbildung und Informationsmaßnahmen	8,61	0,37	0,44	1,89	2,94	0,44	1,90	0,40	0,11	0,13
Niederlassung von Junglandwirten	17,27	0,37	1,86	5,89	5,30	1,58	0,78	1,35	0,10	0,04
Modernisierung landwirtschaftlicher Betriebe	55,92	2,88	2,49	16,21	13,08	2,28	11,41	5,94	0,53	1,10
Verbesserung des Wertes der Wälder	1,48	0,36	0,11	0,03	0,21		0,39	0,37	0,02	
Erhöhung der Wertschöpfung	14,42	0,14	0,31	5,18	3,70	0,08	2,44	2,09	0,14	0,33
Entwicklung neuer Produkte	1,40	0,17	0,40	0,12	0,21	0,05	0,21	0,11	0,12	0,00
Ausbau der Infrastruktur im Forstsektor	5,82	0,22	0,80	2,25	0,60	0,28	1,13	0,55		
Teilnahme an Qualitätsprogrammen	5,64	0,21	0,41	1,49	1,50	0,56	1,09	0,33	0,04	0,00
Informations- und Absatzförderung	3,90	0,29	0,19	1,01	0,59	0,61	0,44	0,52	0,25	
Achse 2 - Umwelt und Landschaft	794,96	47,47	73,00	242,50	121,89	70,07	115,38	93,01	29,88	1,75
Ausgleichszulage für naturbedingte Nachteile (AZ)	258,56	4,04	34,79	48,95	38,34	27,28	50,53	43,15	11,48	
Natura 2000 - Landwirtschaft	0,10	0,02		0,05	0,01	0,01		0,01		
Agrarumweltmaßnahmen (ÖPUL)	528,91	42,75	38,07	192,85	83,19	42,52	64,49	45,89	17,41	1,74
Tierschutzmaßnahmen										
Erstaufforstung landwirtschaftlicher Flächen	0,14	0,14		0,003			0,001			
Natura 2000 - Forstwirtschaft	0,04	0,04								
Waldumweltmaßnahmen	0,024				0,024					
Wiederaufbau von Forstpotential	7,20	0,49	0,15	0,65	0,33	0,27	0,36	3,96	0,99	0,01
Achse 3 - Lebensqualität und Diversifizierung	98,58	7,52	9,00	24,52	16,46	9,41	14,01	7,57	5,41	4,68
Diversifizierung	9,69	1,22	0,46	1,80	4,05	0,63	0,97	0,51	0,06	
Gründung von Kleinstunternehmen	2,81	0,57		1,17			0,61			0,46
Förderung des Fremdenverkehrs	11,96	0,59	0,43	5,60	1,54	1,06	0,97	1,38	0,30	0,10
Grundversorgung ländlicher Gebiete	31,08	0,72	4,70	7,86	4,93	1,74	4,93	1,68	4,51	
Dorferneuerung und -entwicklung	4,47	2,04	0,16	0,58	0,41	0,60	0,21	0,47		
Erhaltung u. Verbesserung des ländl. Erbes	29,64	1,68	2,89	5,89	3,03	4,94	4,09	3,10	0,41	3,62
Ausbildung und Information	7,28	0,35	0,34	1,23	2,09	0,35	1,99	0,32	0,11	0,50
Kompetenzentwicklung	1,64	0,35	0,03	0,39	0,40	0,09	0,25	0,12	0,02	0,00
Achse 4 - LEADER	16,12	1,32	1,57	3,42	1,81	0,71	4,87	1,49	0,93	
Technische Hilfe	28,67	1,78	2,72	7,92	5,79	1,82	5,38	2,43	0,74	0,09
Gemeinschaftsinitiativen										
Sonstige Maßnahmen	288,67	14,72	21,97	49,84	71,52	18,19	43,42	35,83	30,86	2,32
Qualitätssicherung im Pflanzenbau	0,82	0,06	0,34	0,02	0,08	0,03	0,07	0,20	0,00	0,01
Qualitätssicherung in der Tierhaltung	18,54	0,30	1,26	2,40	2,94	1,25	6,54	3,38	0,48	0,00
Qualitätssicherung Milch	8,48				4,92	0,90		1,62	1,05	
Investitionsförderung	11,29		1,95	1,35	2,69	0,24		3,27	1,79	
Zinsenzuschüsse für Investitionen	8,85	0,35	0,87	0,02	2,62	0,66	1,81	1,84	0,47	0,20
Beiträge zur Almbewirtschaftung	1,60			0,05		0,48			1,07	
Verarbeitung, Vermarktung und Markterschließung	12,39	2,04	0,16	2,73	1,31	0,17	0,72	3,46	1,43	0,36
Innovationsförderung										
Umweltmaßnahmen	17,68		0,31	0,13	8,93		0,47	0,03	7,81	
Energie aus Biomasse	5,18			0,34	1,22	0,50	0,05		3,08	
Bioverbände	1,24	0,12	0,10	0,32	0,23	0,18	0,19	0,07	0,03	
Maschinen- und Betriebshilferinge, Kurswesen	5,16	0,13	0,28	1,51	1,36	0,28	0,78	0,31	0,48	0,02
Beratung	84,12	3,03	6,34	22,41	16,76	3,63	19,40	7,45	4,34	0,77
Agrarische Operationen	2,69	0,28	0,16	0,02	1,08	0,08	0,20	0,75	0,12	
Landwirtschaftlicher Wasserbau	1,03	0,02	0,04	0,14	0,31	0,06	0,12	0,13	0,20	
Forstförderung	4,85	0,00	0,21	0,28	0,54	0,42	0,79	2,40	0,19	
Erschließung von Wildbacheinzugsgebieten	11,02		0,13		4,59	0,87	0,25	2,40	2,78	
Verkehrerschließung ländlicher Gebiete	39,47	2,58	6,51	3,63	11,74	6,65		6,42	1,94	
Ernte- und Risikoversicherung	40,02	5,71	1,99	12,72	7,28	0,48	9,89	1,03	0,15	0,78
Tierseuchen	4,66		0,69	0,02	0,07	0,43	0,12	0,25	3,09	
Europäischer Fischereifonds (EFF)	1,31	0,02	0,33	0,11	0,14	0,07	0,44	0,02	0,04	0,15
Forschung	3,61	0,20	0,19	1,02	1,38	0,14	0,41	0,12	0,12	0,03
Sonstige Zahlungen (3)	4,68	-0,13	0,11	0,62	1,34	0,67	1,18	0,68	0,21	
Alle Zahlungen	2.075,87	128,58	166,20	650,49	415,75	133,98	301,88	183,67	82,30	13,02

1) Angabe "0,00": Förderbetrag vorhanden, aber zu niedrig, um ihn tabellarisch darzustellen. Darstellung der EU-, Bundes- und Landesmittel finden sich in den weiteren Tabellenblättern unter www.gruenerbericht.at.

2) Aufteilung der EU- und Bundesmittel erfolgte entweder nach den tatsächlich durchgeführten Zahlungen nach Bundesländern auf Basis der Bundes- bzw. Landesrechnungsabschlüsse bzw. den tatsächlich ausbezahlten Förderungsmitteln laut INVEKOS oder mittels geeigneter Aufteilungsschlüssel (Fläche, GVE, Zahl der Berater, etc.).

3) Darunter fallen Landarbeitereigenheimbau, BSE-bedingte Ausgleichsmaßnahmen und sonstige Beihilfen.

Quelle: BMLFUW, INVEKOS-Daten und Rechnungsabschlüsse des Bundes und der Länder.

Vollständige Tabelle unter: www.gruenerbericht.at oder www.waw.bmlfuw.gv.at/gb zu finden.

GRÜNER BERICHT 2014
8. TABELLENVERZEICHNIS

5.2 Zahlungen auf Basis der Gemeinsamen Agrarpolitik (GAP) der EU

Betriebsprämie 2013 nach Bundesländern (in Mio. Euro) (1)

Tabelle 5.2.1

Jahre	Österreich	davon								
		Burgenland	Kärnten	Nieder- österreich	Ober- österreich	Salzburg	Steiermark	Tirol	Vorarlberg	Wien
Zugeteilte Zahlungsansprüche - theoretischer Wert (in Mio. Euro)										
ZA - Flächenbezogen (FZA)	675,616	52,011	39,457	284,159	159,152	21,129	81,798	25,697	10,405	1,809
ZA - Besonderer (BZA)	0,591	0,000	0,024	0,024	0,012	0,027	0,059	0,315	0,130	
Zugeteilte Zahlungsansprüche - Summe der verschiedenen ZA's										
ZA - Flächenbezogen (FZA)	2.345.985	147.302	196.149	784.828	461.175	150.072	311.806	229.793	59.983	4.877
ZA - Besonderer (BZA)	388	1	38	20	26	30	34	169	70	
Zugeteilte Zahlungsansprüche - Zahl der Betriebe										
ZA - Flächenbezogen (FZA)	109.621	4.311	10.058	27.076	24.406	7.026	23.298	10.660	2.683	103
ZA - Besonderer (BZA)	344	1	38	18	26	29	25	142	65	
Betriebe und ausbezahlte Betriebsprämie (in Mio. Euro)										
Betriebe	108.183	4.236	9.942	26.902	24.235	6.961	23.000	10.111	2.696	100
Betriebsprämie	612,848	46,474	35,511	257,380	146,245	19,489	75,125	21,585	9,463	1,575

1) Die Differenz zwischen theoretischem Wert und der tatsächlich ausbezahlten Betriebsprämie ergibt sich durch den Modulationsbetrag und die nicht genutzten Zahlungsansprüche .

Quelle: BMLFUW; AMA, INVEKOS-Daten; Stand April 2014; LFRZ-Auswertung L055.

Prämiensätze für pflanzliche Produkte laut GAP

Tabelle 5.2.2

Tabelle unter: www.gruenerbericht.at oder www.awi.bmlfuw.gv.at/gb zu finden.

Imkereiförderung

Tabelle 5.2.3

Tabelle unter: www.gruenerbericht.at oder www.awi.bmlfuw.gv.at/gb zu finden.

Marktordnung Wein - Auszahlungen (in Mio. Euro) (1)

Tabelle 5.2.4

	2001	2005	2007	2008	2009	2010	2011	2012	2013
Betriebe (2)	2.392	1.749	1.617	1.534	1.647	1.777	1.578	1.474	875
Lagerhaltung	0,051								
Rektifiziertes Traubensaftkonzentrat		0,063	0,380	0,632					
Traubensaft	0,215	0,050	0,052	0,045					
Rodung	0,375	0,043	0,081	0,029	1,847	2,036	1,449	-0,008	-0,006
Absatz					0,918	1,401	1,450	1,512	1,161
Umstellung	12,035	7,206	6,449	5,044	4,100	4,307	3,047	5,768	2,216
Investition					3,020	5,179	6,548	6,278	7,597
Österreich	12,676	7,362	6,963	5,751	9,885	12,924	12,494	13,550	10,967

1) Umfasst die Maßnahmen Beihilfen im Weinbau und Weingartenstilllegung (= Rodung) in Tabelle 5.1.5
2) Inklusive der "Sonstigen FörderwerberInnen" (= Firmen); im Jahr 2011 waren es 34 FörderwerberInnen.

Quelle: BMLFUW, AMA; Stand Dezember 2013, Datenbank E007.

Vollständige Tabelle unter: www.gruenerbericht.at oder www.awi.bmlfuw.gv.at/gb zu finden.

GRÜNER BERICHT 2014
8. TABELLENVERZEICHNIS

Tierprämien 2013 - Betriebe, ausbezahlte Stück, Prämien (in Mio. Euro) (1)

Tabelle 5.2.5

	Burgen- land	Kärnten	Nieder- österreich	Ober- österreich	Salzburg	Steiermark	Tirol	Vorarlberg	Wien	Österreich
Mutterkühe										
Betriebe	284	6.251	8.239	9.931	4.311	8.927	7.295	1.825	2	47.065
Ausbezahlte Stück	3.706	63.370	69.032	75.358	26.553	68.788	32.186	8.160	17	347.170
davon Kalbinnen	1.156	10.870	25.934	32.082	8.694	19.596	13.669	3.733	3	115.737
Mutterkuhprämie	0,75	13,62	14,58	15,85	5,79	14,75	7,11	1,76	0,002	74,22
EU	0,73	11,74	12,55	13,64	5,01	12,72	6,16	1,52	0,00	64,07
Bund	0,01	1,13	1,22	1,33	0,47	1,22	0,57	0,14	0,00	6,08
Land	0,01	0,75	0,81	0,88	0,31	0,81	0,38	0,10	0,00	4,06
Milchkuhprämien										
Anzahl Antragsteller	153	2.322	6.010	9.345	3.990	5.224	5.069	1.491		33.604
Auszahlungsfähige Milchkuhprämie (Stück)	2.632	28.957	90.843	146.168	51.330	70.764	50.905	20.476		462.075
Milchkuhprämie	0,10	1,20	3,67	5,84	2,17	2,94	2,24	0,84		19,02
EU	0,07	0,80	2,41	3,84	1,44	1,95	1,50	0,56		12,55
Bund	0,01	0,06	0,19	0,31	0,11	0,15	0,11	0,04		0,99
Land	0,03	0,35	1,07	1,70	0,62	0,85	0,63	0,24		5,48
Betriebe mit Tierprämien	327	6.943	9.765	13.230	5.954	10.558	8.321	2.176	2	57.276
Tierprämien	0,85	14,82	18,25	21,69	7,96	17,69	9,35	2,60	0,002	93,23

1) Vorläufige Daten; national aufgebrauchte Mittel wurden auf Basis der bestehenden EU-Auszahlung dazu kalkuliert.

Quelle: BMLFUW, AMA; INVEKOS-Daten, Stand: Mai 2014; Auswertung L040.

Prämiensätze für Tiere und Milch sowie Grund- und Interventionspreise laut GAP

Tabelle 5.2.6

Tabelle unter: www.gruenerbericht.at oder www.awi.bmlfuw.gv.at/gb zu finden.

Modulation nach Bundesländern 2013 (1)

Tabelle 5.2.7a

Größenklassen (in Euro)	Betriebe	Betriebe in Prozent	Beträge aus der Modulation in Euro	Beträge aus der Modulation in Prozent	Durchschnittlicher Modulationsbetrag je Betrieb in Euro
0	64.537				
0 - 500	22.533	49,42	4.826.302	12,28	214
500 - 1.000	10.402	22,82	7.477.424	19,03	719
1.000 - 5.000	12.229	26,82	23.018.550	58,58	1.882
5.000 - 10.000	342	0,75	2.181.260	5,55	6.378
über 10.000	85	0,19	1.793.997	4,57	21.106
Österreich	45.591	100,00	39.297.533	100,00	862

1) 2013 wurden alle Direktzahlungen (Betriebs- und Tierprämien), die je Betrieb 5.000 Euro überschreiten, durch die sogenannte Modulation um 10% gekürzt. Direktzahlungen ab 300.000 Euro wurden je Betrieb um 14% gekürzt.

Quelle: BMLFUW; AMA; INVEKOS-Daten mit Stand Mai 2014; AMA-Auswertung L040 und L055.

Vollständige Tabelle unter: www.gruenerbericht.at oder www.awi.bmlfuw.gv.at/gb zu finden.

Kürzungen der Direktzahlungen aufgrund der Haushaltsdisziplin 2013 (1)

Tabelle 5.2.7b

Größenklassen (in Euro)	Betriebe	Betriebe in Prozent	Beträge aus der Haushaltsdisziplin in Euro	Beträge aus der Haushaltsdisziplin in Prozent	Durchschnittlicher Betrag Haushaltsdisziplin je Betrieb in Euro
0	37.165				
0 - 250	55.432	75,97	4.977.162	35,84	90
250 - 500	11.734	16,08	4.086.006	29,43	348
500 - 1.000	4.857	6,66	3.262.622	23,50	672
1.000 - 5.000	915	1,25	1.339.127	9,64	1.464
über 5.000	25	0,03	220.961	1,59	8.838
Österreich	72.963	100,00	13.885.878	100,00	190

1) 2013 wurden alle Direktzahlungen (Betriebs- und Tierprämien), die je Betrieb 2.000 Euro überschreiten, aufgrund der Haushaltsdisziplin um 2,45% gekürzt.

Quelle: BMLFUW; AMA; INVEKOS-Daten mit Stand Mai 2014; AMA-Auswertungen L040 und L055.

Vollständige Tabelle unter: www.gruenerbericht.at oder www.awi.bmlfuw.gv.at/gb zu finden.

GRÜNER BERICHT 2014
8. TABELLENVERZEICHNIS

Ausfuhrerstattungen für agrarische Produkte (1)

Tabelle 5.2.8

Produkt	2007	2008	2009	2010	2011	2012	2013
	in Mio. Euro						
Getreide inkl. Mais	0,22	0,19	0,004			0,01	
Zucker & Isoglukose	11,24	15,49	12,53	1,73	0,01		
Erdäpfelstärke	0,01	0,004	0,0001				
Obst und Gemüse		0,001					
Milch und Milcherzeugnisse	3,97	0,07	0,96	1,37	0,04	-0,0001	
Rindfleisch	2,77	2,79	2,80	2,34	4,21	1,54	0,15
Schweinefleisch	0,56	4,00	1,02	0,33	1,22	0,23	0,0004
Eier und Geflügel insgesamt	0,11	0,06	0,05	0,05	0,06	0,02	0,0001
Rückforderungen (2)	-1,67	-0,90	-0,18	-0,32	-0,64	-0,15	-0,03
Ausfuhrerstattungen	17,20	21,71	17,19	5,50	4,90	1,64	0,13

1) Ausgaben des Haushaltsjahres jeweils vom 16.10. bis 15.10. des darauffolgenden Jahres.

2) Nicht direkt zuordenbar.

Quelle: BMLFUW.

Vollständige Tabelle unter: www.gruenerbericht.at oder www.awi.bmlfuwgv.at/gb zu finden.

Ländliche Entwicklung - Zahlungen im Zeitvergleich (1) in Mio. Euro

Tabelle 5.2.9

	2007	2008	2009	2010	2011	2012	2013	2007 - 2013
Achse 1	79,269	191,941	216,757	187,572	166,124	140,397	114,574	1.096,635
111 Berufsbildung und Informationsmaßnahmen	7,881	7,655	7,170	8,981	8,692	8,270	8,613	57,262
112 Niederlassung von Junglandwirten	8,349	21,620	18,604	18,241	18,825	18,096	17,328	121,062
121 Modernisierung landwirtschaftlicher Betriebe	25,606	110,978	129,295	111,529	96,528	68,021	55,964	597,922
122 Verbesserung des Wertes der Wälder	10,013	8,740	5,525	5,441	4,615	2,775	1,485	38,593
123 Erhöhung der Wertschöpfung	11,370	24,092	40,735	27,509	19,382	21,822	14,424	159,334
124 Entwicklung neuer Produkte		1,502	3,325	2,827	2,116	2,060	1,398	13,228
125 Ausbau der Infrastruktur im Forstsektor	16,051	15,424	9,694	8,243	9,008	8,393	5,820	72,633
132 Teilnahme an Qualitätsprogrammen		1,929	2,103	2,605	4,371	7,296	5,641	23,944
133 Informations- und Absatzförderung			0,306	2,197	2,589	3,665	3,901	12,657
Achse 2	784,467	804,645	832,350	835,904	829,127	816,552	794,963	5.698,009
211 Ausgleichszulage für naturbedingte Nachteile (2)	273,484	271,769	268,625	267,985	265,474	262,835	258,557	1.868,729
213 Natura 2000 - Landwirtschaft					0,087	0,117	0,095	0,300
214 Agrarumweltmaßnahmen (ÖPUL) (2)	505,107	515,225	542,837	550,709	548,184	540,802	528,905	3.731,768
215 Tierschutzmaßnahmen (3)								0,000
221 Erstaufforstung landwirtschaftlicher Flächen	0,154	0,242	0,224	0,264	0,089	0,140	0,141	1,255
224 Natura 2000 - Forstwirtschaft					0,069	0,010	0,040	0,119
225 Waldumweltmaßnahmen			0,030	0,024	0,003	0,022	0,024	0,103
226 Wiederaufbau von Forstpotential	5,722	17,409	20,633	16,923	15,221	12,626	7,202	95,736
Achse 3	27,252	39,881	73,025	104,045	112,720	94,442	98,589	549,954
311 Diversifizierung	5,776	6,993	12,911	15,257	14,726	12,270	9,694	77,627
312 Gründung von Kleinunternehmen		0,209	0,817	3,231	5,516	3,605	2,813	16,191
313 Förderung des Fremdenverkehrs		4,532	8,958	10,025	12,083	10,766	11,962	58,326
321 Grundversorgung ländlicher Gebiete	16,913	17,833	28,850	45,491	35,966	26,452	31,085	202,590
322 Dorferneuerung und -entwicklung	0,634	0,338	1,349	2,350	2,763	2,699	4,471	14,603
323 Erhaltung u. Verbesserung des ländl. Erbes	3,930	7,380	14,108	19,703	31,687	30,199	29,642	136,649
331 Ausbildung und Information		2,372	4,954	6,055	7,857	7,119	7,277	35,634
341 Kompetenzentwicklung		0,225	1,078	1,934	2,121	1,332	1,645	8,335
Achse 4 (4)		0,811	7,815	14,793	12,167	13,133	16,121	64,839
411 Entwicklungsstrategien - Wettbewerb		0,000	0,130	0,628	0,497	0,562	0,914	2,731
412 Entwicklungsstrategien - Umwelt u. Landw.								0,000
413 Entwicklungsstrategien - Lebensqualität		0,127	2,626	8,008	6,417	7,551	8,779	33,507
421 Umsetzung von Kooperationsprojekten		0,000	0,163	1,039	0,938	1,015	1,665	4,822
431 Arbeit der lokalen Aktionsgruppen		0,685	4,896	5,117	4,315	4,006	4,762	23,779
511 Technische Hilfe	10,578	15,770	19,240	21,350	22,692	23,107	28,668	141,404
Ländliche Entwicklung	901,567	1.053,048	1.149,187	1.163,664	1.142,830	1.087,632	1.052,914	7.550,842
Zusammenstellung aller Zahlungen nach Achsen ohne Zurechnung von Leader zu den einzelnen Maßnahmen								
Achse 1	79,269	190,552	202,073	173,765	150,583	127,766	105,558	1.029,566
Achse 2	784,467	804,297	831,512	835,051	828,523	814,250	792,441	5.690,541
Achse 3	27,252	36,404	45,313	57,381	60,814	52,192	54,011	333,367
Achse 4 (5)		6,026	51,050	76,116	80,218	70,316	72,236	355,963
411 Entwicklungsstrategien - Wettbewerb		1,389	14,815	14,435	16,038	13,193	9,931	69,800
412 Entwicklungsstrategien - Umwelt u. Landw.		0,348	0,838	0,853	0,604	2,302	2,522	7,467
413 Entwicklungsstrategien - Lebensqualität		3,604	30,338	54,672	58,323	49,800	53,351	250,089
421 Umsetzung von Kooperationsprojekten		0,000	0,163	1,039	0,938	1,015	1,665	4,822
431 Arbeit der lokalen Aktionsgruppen		0,685	4,896	5,117	4,315	4,006	4,762	23,779
511 Technische Hilfe	10,578	15,770	19,240	21,350	22,692	23,107	28,668	141,404
Ländliche Entwicklung	901,567	1.053,048	1.149,187	1.163,664	1.142,830	1.087,632	1.052,914	7.550,842

1) Die über Leader abgewickelten Zahlungen, sind hier den jeweiligen Maßnahmen zugerechnet; inklusive der Zahlungen im Ziel 1-Gebiet und Additionalitätsprogramm Burgenland sowie der Top up Mittel; ohne Gemeinschaftsinitiativen.

2) Zahlungen für 2013 geschätzt.

3) Tierschutzmaßnahme 215 ist als Untermaßnahme in der Agrarumweltmaßnahme (ÖPUL) enthalten (siehe Tabelle 5.1.20).

4) Achse 4 (Leader): Hier sind nur die Zahlungen angeführt, die direkt unter den Maßnahmen 411 bis 431 abgewickelt wurden.

5) Diese Zusammenstellung zeigt alle Zahlungen, die über Leader abgewickelt wurden.

Quelle: BMLFUW, AMA.

GRÜNER BERICHT 2014
8. TABELLENVERZEICHNIS

Ländliche Entwicklung 2007 bis 2013 - Auszahlungen nach Bundesländern (1)

Tabelle 5.2.10

Fördermaßnahmen	davon									
	Österreich	Burgen- land	Kärnten	Nieder- österreich	Ober- österreich	Salzburg	Steiermark	Tirol	Vorarlberg	Wien
	in Millionen Euro									
Achse 1 - Wettbewerbsfähigkeit	1.099,34	60,80	88,42	278,97	257,38	63,32	207,25	97,10	29,07	17,05
111 Berufsbildung und Informationsmaßnahmen	57,26	2,71	5,95	12,16	11,93	3,05	15,79	3,76	1,16	0,77
112 Niederlassung von Junglandwirten	121,06	2,07	9,53	32,76	32,43	10,08	23,37	9,37	1,12	0,35
121 Modernisierung landwirtschaftlicher Betriebe	597,92	25,12	42,57	159,81	160,15	28,51	108,73	47,52	14,49	11,02
122 Verbesserung des Wertes der Wälder	41,30	7,72	5,16	12,35	3,87	1,36	7,14	3,01	0,69	0,01
123 Erhöhung der Wertschöpfung	159,33	16,41	7,35	32,25	33,80	7,25	29,41	19,49	8,66	4,72
124 Entwicklung neuer Produkte	13,23	1,63	3,08	2,39	1,23	0,48	2,89	0,88	0,64	0,00
125 Ausbau der Infrastruktur im Forstsektor	72,63	3,18	12,57	17,78	6,65	7,56	14,07	9,62	1,04	0,16
132 Teilnahme an Qualitätsprogrammen	23,94	1,18	1,58	6,52	5,46	2,94	4,19	1,69	0,35	0,02
133 Informations- und Absatzförderung	12,66	0,77	0,63	2,96	1,87	2,09	1,67	1,76	0,91	
Achse 2 - Umwelt und Landschaft	5.698,01	327,67	536,16	1.719,52	877,96	498,46	827,16	683,76	215,97	11,36
211 Ausgleichszulage für naturbedingte Nachteile (2)	1.868,73	28,63	249,25	354,35	276,85	193,61	364,99	317,49	83,57	0,00
213 Natura 2000 - Landwirtschaft	0,30	0,04		0,18	0,01	0,02		0,05		
214 Agrarumweltmaßnahmen (ÖPUL) (2) (3)	3.731,77	295,59	271,18	1.355,80	596,95	293,27	454,42	329,48	123,76	11,32
221 Erstaufforstung landwirtschaftlicher Flächen	1,25	1,09	0,00	0,02	0,12	0,01	0,01			
224 Natura 2000 - Forstwirtschaft	0,12	0,12								
225 Waldumweltmaßnahmen	0,10				0,10					
226 Wiederaufbau von Forstpotential	95,74	2,21	15,73	9,16	3,92	11,55	7,75	36,76	8,64	0,03
Achse 3 - Lebensqualität und Diversifizierung	549,95	41,48	50,13	118,29	95,53	62,54	86,14	56,18	30,17	9,51
311 Diversifizierung	77,63	11,34	5,14	16,03	25,40	4,43	9,75	3,23	2,21	0,11
312 Gründung von Kleinstunternehmen	16,19	3,67	0,15	5,02	0,63	0,14	5,69	0,24	0,10	0,54
313 Förderung des Fremdenverkehrs	58,33	3,54	3,43	18,17	7,79	7,42	5,43	10,20	1,75	0,59
321 Grundversorgung ländlicher Gebiete	202,59	5,26	20,04	39,88	36,84	25,35	34,01	18,79	22,44	0,00
322 Dorferneuerung und -entwicklung	14,60	4,58	0,75	1,22	1,03	3,56	0,78	2,68	0,00	0,00
323 Erhaltung u. Verbesserung des ländl. Erbes	136,65	8,96	17,39	29,15	15,34	19,14	19,06	18,14	2,61	6,85
331 Ausbildung und Information	35,63	1,87	3,05	6,88	6,98	2,21	9,84	2,38	1,00	1,41
341 Kompetenzentwicklung	8,34	2,25	0,16	1,95	1,51	0,31	1,57	0,51	0,06	0,00
Achse 4 - LEADER	64,84	4,33	11,40	11,68	7,89	2,43	14,67	6,41	6,02	0,00
411 Entwicklungsstrategien - Wettbewerb	2,73	0,39	0,04	1,17	0,00	0,00	0,73	0,28	0,13	
412 Entwicklungsstrategien - Umwelt u. Landw.										
413 Entwicklungsstrategien - Lebensqualität	33,51	1,86	7,66	4,03	2,31	1,05	8,22	3,25	5,13	
421 Umsetzung von Kooperationsprojekten	4,82	0,52	1,27	0,61	0,40	0,31	0,99	0,51	0,20	
431 Arbeit der lokalen Aktionsgruppen	23,78	1,56	2,43	5,87	5,19	1,07	4,72	2,37	0,56	
511 Technische Hilfe	141,40	9,14	14,03	38,33	28,35	9,28	25,80	12,34	3,73	0,42
Ländliche Entwicklung	7.553,55	443,41	700,13	2.166,78	1.267,10	636,03	1.161,02	855,79	284,95	38,33
Zusammenstellung aller Zahlungen im Rahmen der Achse 4										
Achse 4 - LEADER	355,96	18,45	31,31	127,85	60,10	26,60	38,72	37,20	15,73	0,00
411 Entwicklungsstrategien - Wettbewerb	69,80	0,39	5,54	38,69	7,40	2,41	5,65	6,88	2,84	
412 Entwicklungsstrategien - Umwelt u. Landw.	7,47	0,00	0,00	1,44	0,00	0,00	0,39	5,63	0,00	
413 Entwicklungsstrategien - Lebensqualität	250,09	15,98	22,07	81,23	47,12	22,80	26,97	21,80	12,13	
421 Umsetzung von Kooperationsprojekten	4,82	0,52	1,27	0,61	0,40	0,31	0,99	0,51	0,20	
431 Arbeit der lokalen Aktionsgruppen	23,78	1,56	2,43	5,87	5,19	1,07	4,72	2,37	0,56	

Zusammenstellung aller Zahlungen nach der Rechtsgrundlage

Zahlungen - Projekte der Vorperiode (LE 00-06)	148,95	0,39	19,17	33,24	28,86	12,59	33,04	13,28	6,55	1,82
Zahlungen LE 07-13	7.257,27	411,28	678,78	2.131,82	1.193,45	612,02	1.082,96	834,67	277,16	35,12
Top-up-Zahlungen der Länder	115,92	0,33	2,17	1,71	44,79	11,42	45,02	7,84	1,24	1,39
Ziel 1 - Zahlungen im Auslaufzeitraum (n+2)	28,71	28,71								
Ländliche Entwicklung	7.550,8	440,71	700,13	2.166,78	1.267,10	636,03	1.161,02	855,79	284,95	38,33

1) Zeitraum 2007 bis 2012; Angabe "0,00": Förderbetrag vorhanden, aber zu niedrig, um ihn tabellarisch darzustellen.

2) Inklusive M 212 und inklusive Flächenbeitrag 3

3) Tierschutzmaßnahme 215 ist als Teilmaßnahme im ÖPUL enthalten.

Quelle: BMLFUW, AMA.

GRÜNER BERICHT 2014
8. TABELLENVERZEICHNIS

Ausgleichszulage für naturbedingte Nachteile (AZ) - Betriebe, Flächen und Zahlungen im Zeitvergleich

Tabelle 5.2.11

Jahre	Betriebe (1) mit einer Ausgleichs- zulage (AZ)	davon Bergbauern- betriebe (BB)	Alle Betriebe (2) mit LF	Anteil AZ- Betriebe an allen Betrieben mit LF in %	Anteil BB- Betriebe an allen Betrieben mit LF in %	Geförderte AZ-Fläche	in Mio. Euro				davon Anteil der Nationalen Beihilfe in Mio. Euro
							EU-Mittel	Bundesmittel	Landesmittel	Zahlungen (3)	
1995	125.827	83.572	223.692	56,3	37,4	1.526.875	43,60	100,71	67,14	211,45	26,89
1996	124.350	82.407	218.144	57,0	37,8	1.497.066	43,88	97,46	64,98	206,32	23,08
1997	124.922	81.666	212.596	58,8	38,4	1.540.505	44,31	98,43	65,64	208,38	21,85
1998	124.246	81.138	207.048	60,0	39,2	1.541.301	43,30	98,31	65,55	207,16	21,02
1999	123.086	80.673	201.500	61,1	40,0	1.532.663	43,20	97,52	65,03	205,75	20,74
2000	116.735	77.519	197.138	59,2	39,3	1.498.679	90,65	66,03	44,02	200,70	19,41
2001	116.954	76.466	192.776	60,7	39,7	1.539.249	137,92	85,49	58,40	281,81	6,46
2002	115.605	75.733	188.414	61,4	40,2	1.532.936	65,49	129,59	87,75	282,83	6,06
2003	114.501	74.223	184.052	62,2	40,3	1.545.068	95,42	110,78	75,25	281,45	5,70
2004	113.228	73.549	179.690	63,0	40,9	1.548.153	75,49	122,77	83,17	281,43	5,48
2005	104.400	72.340	175.328	59,5	41,3	1.550.294	87,87	111,95	75,81	275,63	
2006	101.930	70.957	170.966	59,6	41,5	1.544.123	136,96	82,62	56,20	275,78	
2007	98.842	69.347	166.604	59,3	41,6	1.539.429	133,03	83,28	57,18	273,48	
2008	97.181	68.355	162.242	59,9	42,1	1.558.747	132,31	82,80	56,65	271,77	
2009	95.804	67.485	157.880	60,7	42,7	1.561.841	130,77	81,91	55,95	268,63	
2010	94.138	66.561	153.519	61,3	43,4	1.557.258	131,10	81,70	55,18	267,98	
2011	92.874	65.857	149.319	62,2	44,1	1.541.757	129,66	80,79	55,03	265,47	
2012	90.900	64.709	145.119	62,6	44,6	1.513.196	137,23	74,69	50,92	262,83	
2013 (4)	88.999	63.591	140.919	63,2	45,1	1.506.917	135,02	73,48	50,06	258,56	

1) Bis 2004 inklusive der Betriebe mit Nationaler Beihilfe (NB1); ab 2005 ausschließlich AZ-Empfänger.

2) Betriebe mit LF laut Agrarstrukturerhebungen (1995, 1999, 2010); Jahre dazwischen und für die Jahre 2011 und 2012 wurden interpoliert.

3) Die Summe der Zahlungen für die naturbedingten Nachteile der BergbäuerInnen berücksichtigen alle Rückforderungen und Nachzahlungen auch für die Vorjahre; sie sind daher - soweit notwendig - auf Basis des Fachlichen Berichtes der AMA revidiert worden; Förderungen inklusive Flächenbeitrag 3.

4) Stand: 31. März 2014; Almfutterflächen noch nicht zur Gänze berücksichtigt.

Quelle: BMLFUW, AMA - Stand vom März 2014.

Ausgleichszulage für naturbedingte Nachteile (AZ) 2013 nach Bundesländern (1) (in Mio. Euro)

Tabelle 5.2.12

	Burgenland	Kärnten	Nieder- österreich	Ober- österreich	Salzburg	Steiermark	Tirol	Vorarlberg	Österreich
Anzahl Betriebe	3.063	10.396	16.851	15.152	7.061	21.755	11.680	3.041	88.999
davon BHK-GR 0 (2)	2.833	3.028	3.769	2.067	1.325	10.310	1.401	675	25.408
BHK-GR 1	139	1.624	5.014	7.083	1.392	2.392	2.152	448	20.244
BHK-GR 2	91	2.297	6.987	5.273	2.247	5.024	2.879	974	25.772
BHK-GR 3		2.184	1.033	685	1.352	3.034	2.888	608	11.784
BHK-GR 4		1.263	48	44	745	995	2.360	336	5.791
Zahlungen (4)	4.045	34.311	48.952	38.342	27.283	49.933	43.155	11.475	257.496
davon BHK-GR 0	3.709	4.555	5.685	2.747	2.010	8.110	2.310	1.161	30.287
BHK-GR 1	0.152	4.032	13.039	17.511	3.943	5.758	5.989	1.605	52.029
BHK-GR 2	0.184	8.470	25.673	15.782	9.714	17.776	10.047	4.070	91.716
BHK-GR 3		10.230	4.399	2.202	7.205	13.555	12.458	2.941	52.990
BHK-GR 4		7.024	0.156	0.100	4.411	4.734	12.351	1.698	30.474
AZ-Fläche (ha) (3) (4)	60.355	183.528	341.029	237.691	140.569	289.409	192.676	61.660	1.506.917
davon BHK-GR 0	57.554	55.847	73.702	30.100	21.584	99.892	25.148	13.513	377.340
BHK-GR 1	1.430	29.659	104.520	121.364	28.246	39.887	43.464	11.181	379.751
BHK-GR 2	1.371	42.698	146.447	78.489	51.773	89.144	50.744	21.179	481.845
BHK-GR 3	0	36.842	16.049	7.523	26.777	48.409	42.188	11.053	188.841
BHK-GR 4	0	18.482	311	215	12.189	12.077	31.132	4.734	79.140

1) Ohne Flächenbeitrag 3 (wurde nur in den Bundesländern Burgenland und der Steiermark ausbezahlt); dadurch ergibt sich ein Unterschied zu Tabelle 5.2.11.

2) Berghöfekataster (BHK)-Punkte-Gruppe (siehe auch Begriffsbestimmungen):

3) Geförderte AZ-Fläche (Summe aus AZ-Futterfläche und AZ-Sonstige Fläche)

0 = 0 BHK-Punkte

1 = 1 bis 90 BHK-Punkte

2 = 91 bis 180 BHK-Punkte

3 = 181 bis 270 BHK-Punkte

4 = über 270 BHK-Punkte.

4) Almfutterflächen noch nicht zur Gänze berücksichtigt.

Quelle: BMLFUW; AMA, INVEKOS-Daten mit Stand vom März 2014; Auswertung L012.

EU-Ausgleichszulage (AZ) - Berghöfekataster (BHK), Bewertungsschema

Tabelle 5.2.13

Tabelle unter: www.gruenerbericht.at oder www.awi.bmlfuw.gv.at/gb zu finden.

GRÜNER BERICHT 2014
8. TABELLENVERZEICHNIS

Agrarumweltmaßnahme (ÖPUL) - Betriebe, Flächen und Leistungsabteilungen im Zeitvergleich Tabelle 5.2.14

Jahre	Betriebe (1) im ÖPUL	Alle Betriebe (2) mit LF	Anteil an allen Betrieben mit LF in %	ÖPUL-Fläche (3) in ha	LFoAlm (4) in ha	Anteil an der LFoAlm in Prozent	in Mio. Euro			
							EU-Mittel	Bundesmittel	Landesmittel	Leistungs- abteilungen (5)
2000	145.717	197.138	73,9	2.117.197	2.507.634	83,7	268,06	165,22	110,15	543,42
2001	137.537	192.776	71,3	2.250.930	2.500.442	88,2	289,35	176,78	117,93	584,06
2002	136.381	188.414	72,4	2.257.128	2.493.250	88,3	300,24	183,90	122,69	606,83
2003	135.157	184.052	73,4	2.257.263	2.486.058	88,3	311,02	190,80	127,22	629,05
2004	134.114	179.690	74,6	2.263.457	2.478.866	88,8	317,41	195,08	130,17	642,66
2005	133.096	175.328	75,9	2.254.643	2.471.674	88,8	322,48	198,63	132,54	653,65
2006	126.600	170.966	74,0	2.220.477	2.464.482	87,6	317,83	195,26	130,29	643,38
2007	120.547	166.604	72,4	2.195.316	2.457.290	88,9	253,21	151,16	100,74	505,11
2008	118.887	162.242	73,3	2.199.578	2.450.098	89,1	260,48	152,85	101,90	515,22
2009	117.771	157.880	74,6	2.202.586	2.442.906	89,2	274,51	161,00	107,33	542,84
2010	116.122	153.519	75,6	2.197.040	2.474.895	89,0	279,47	162,74	108,50	550,71
2011	114.508	149.319	76,7	2.189.811	2.435.714	89,4	278,25	161,96	107,97	548,18
2012	111.777	145.119	77,0	2.099.169	2.428.522	86,4	291,39	149,65	99,76	540,80
2013	108.991	140.919	77,3	2.097.295	2.421.330	86,6	284,94	146,38	97,59	528,91

1) Alle Betriebe, die im betreffenden Jahr eine Prämie erhalten haben, jeweils zum Auswertungsstand des betreffenden Jahres.
2) Betrieben mit LF laut Agrarstrukturerhebungen (1995, 1999, 2010); die übrigen Jahre wurden interpoliert.
3) Ohne Almfläche; Flächen von 1997 bis 2000 errechnet aus den Maßnahmen Elementarförderung, Regionalprojekte Niederösterreich und Steiermark; Fläche ab 2001 direkt aus Datenbank L010, Flächen ermittelt.
4) LF ohne Almflächen laut Agrarstrukturerhebung 1995, 1999 und 2010; Jahre dazwischen wurden interpoliert.
5) Die Leistungsabteilungen berücksichtigen alle Rückforderungen und Nachzahlungen auch für die Vorjahre; sie sind daher - soweit notwendig - auf Basis des Fachlichen Berichtes der AMA revidiert worden; daher kann der Wert "Leistungsabteilung" in Tabelle 5.1.23 vom Wert in dieser Tabelle abweichen.

Quelle: BMLFUW, AMA.

Agrarumweltmaßnahme (ÖPUL, M 214) - Flächen, Betriebe und Leistungsabteilungen 2013 (1)

Tabelle 5.2.15

Untermaßnahmen	Österreich	Verteilung nach Bundesländern								
		Burgenland	Kärnten	Nieder- österreich	Ober- österreich	Salzburg	Steiermark	Tirol	Vorarlberg	Wien
Einbezogene Flächen im Rahmen der Agrarumweltmaßnahme, in ha (2)										
1 Biologische Wirtschaftsweise	406.036	41.668	25.735	130.745	68.301	51.607	53.009	28.083	6.011	877
2 Umweltgerechte Bewirtschaftung (UBAG)	1.222.067	103.622	78.502	492.900	275.352	45.284	133.633	64.286	25.082	3.404
3 Verzicht Betriebsmittel Ackerflächen	4.812	292	517	1.626	1.416	98	790	67	6	
4 Verzicht Betriebsmittel Grünlandflächen	371.067	1.548	51.617	22.314	103.963	34.214	86.063	53.729	17.603	16
5 Verzicht Fungizide auf Getreideflächen	136.813	15.563	1.380	96.407	19.963	229	1.792	181	31	1.266
6 Heil- und Gewürzpflanzen und Alternativen	3.616	129		2.732	715		28	0		12
7 Integrierte Produktion Ackerflächen	67.907	5.645	166	51.712	5.578	1	3.801	405	22	576
8 Erosionsschutz Obst und Hopfen	10.827	661	40	1.325	571	1	7.994	106	45	84
9 Integrierte Produktion Obst und Hopfen	8.129	458	28	725	459	0,2	6.240	96	42	81
10 Erosionsschutz Wein	35.328	9.393	27	21.997	8		3.686		10	207
11 Integrierte Produktion Wein	32.250	8.593	11	20.551			2.832	1	7	255
12 Integrierte Produktion geschützter Anbau	239	86		20	0,2		12	2	2	117
13 Silageverzicht	110.012		6.781	2.026	12.850	33.318	12.619	27.239	15.180	
14 Erhaltung von Streuobstbeständen	6.402	5	509	635	2.745	62	1.825	121	500	
15 Mahd von Steiflächen	145.063	8	22.852	12.660	21.274	16.882	34.516	28.375	8.495	
16 Bewirtschaftung von Bergmähdern	1.676		283		9	174	0	1.129	81	
17 Alpung und Behirtung	336.254		53.086	4.030	3.575	68.531	39.162	133.851	34.019	
18 Ökopunkte	129.381			129.381						
19 Begrünung von Ackerflächen	425.177	54.084	18.307	220.888	102.294	1.972	22.595	2.701	959	1.377
20 Mulch- und Direktsaat	141.856	11.499	1.335	88.004	38.423	51	2.000		8	536
21 Regionalprojekt Salzburg	27.911					27.911				
22 Vorbeugender Boden- und Gewässerschutz	155.543	32.579	4.612	49.285	60.013		7.337			1.717
23 Auswaschungsgefährdete Ackerflächen	106	26		72	6		2			
24 Untersaat bei Mais	26	4	5	0,1	7	10				
25 Verlustarme Ausbringung von Gülle (3)	2.227.648	88.707	75.127	704.344	1.021.614	23.072	269.792	17.113	15.877	12.000
26 Seltene Nutztierassen (4)	32.223	320	3.857	4.278	2.734	5.341	4.985	9.691	1.017	
27 Seltene landwirtschaftliche Kulturpflanzen	9.379	1.852	279	5.441	1.443	4	288	9	32	30
28 Naturschutzmaßnahmen	79.749	11.522	11.816	25.529	5.065	4.572	8.663	5.896	6.671	15
29 Tierschutzmaßnahme (5)	577.750	2.843	97.260		79.872	93.561	149.527	112.817	41.871	
ÖPUL-Flächen LF, ohne Almen	2.097.295	170.930	133.650	865.299	457.060	99.241	229.488	97.979	38.789	4.859
ÖPUL-Flächen LF	2.435.225	170.930	187.019	869.329	460.644	167.946	268.650	232.959	72.889	4.859
Teilnehmende Betriebe im Rahmen der Agrarumweltmaßnahme (1)										

GRÜNER BERICHT 2014
8. TABELLENVERZEICHNIS

Agrarumweltmaßnahme (ÖPUL, M 214) - Flächen, Betriebe und Leistungsabteilungen 2013 (1)

Tabelle 5.2.15

Untermaßnahmen	Österreich	Verteilung nach Bundesländern								
		Burgenland	Kärnten	Nieder- österreich	Ober- österreich	Salzburg	Steiermark	Tirol	Vorarlberg	Wien
Teilnehmende Betriebe im Rahmen der Agrarumweltmaßnahme (1)										
1 Biologische Wirtschaftsweise	20.088	873	1.328	4.359	3.752	3.567	3.185	2.560	440	24
2 Umweltgerechte Bewirtschaftung (UBAG)	61.109	2.672	6.352	13.312	14.376	3.720	9.936	8.262	2.410	69
3 Verzicht Betriebsmittel Ackerflächen	2.377	39	315	367	799	117	464	268	8	
4 Verzicht Betriebsmittel Grünlandflächen	34.267	199	4.903	2.087	8.291	3.001	6.922	7.010	1.852	2
5 Verzicht Fungizide auf Getreideflächen	12.887	1.171	424	5.838	4.491	52	706	153	10	42
6 Heil- und Gewürzpflanzen und Alternativen	656	35		485	127		5	1		3
7 Integrierte Produktion Ackerflächen	6.859	456	11	4.800	778	1	715	47	4	47
8 Erosionsschutz Obst und Hopfen	1.984	154	14	417	101	2	1.221	57	14	4
9 Integrierte Produktion Obst und Hopfen	1.217	68	5	157	66	1	861	46	11	2
10 Erosionsschutz Wein	6.756	1.434	13	4.188	2		1.077		4	38
11 Integrierte Produktion Wein	5.365	1.225	4	3.478			614	1	2	41
12 Integrierte Produktion geschützter Anbau	177	44		10	2		22	1	1	97
13 Silageverzicht	9.606		953	162	815	2.314	978	2.993	1.391	
14 Erhaltung von Streuobstbeständen	12.344	8	999	1.172	5.471	198	3.448	413	635	
15 Mahd von Steiflächen	40.629	7	5.480	2.507	7.585	4.704	9.295	8.687	2.364	
16 Bewirtschaftung von Bergmähdern	1.140		249		7	111	1	750	22	
17 Alpung und Behirtung	7.559		1.649	75	162	1.585	1.616	1.973	499	
18 Ökopunkte	6.262			6.262						
19 Begrünung von Ackerflächen	46.205	3.257	3.566	16.531	15.808	710	4.807	1.221	236	69
20 Mulch- und Direktsaat	13.646	846	74	7.349	5.087	8	233		3	46
21 Regionalprojekt Salzburg	1.956					1.956				
22 Vorbeugender Boden- und Gewässerschutz	4.178	532	160	1.025	2.108		328			25
23 Auswaschungsgefährdete Ackerflächen	26	10		12	3		1			
24 Untersaat bei Mais	7	2	2	1	1	1				
25 Verlustarme Ausbringung von Gülle	2.803	62	77	906	1.291	26	383	38	19	1
26 Seltene Nutztierassen	4.097	22	513	321	292	884	439	1.457	169	
27 Seltene landwirtschaftliche Kulturpflanzen	2.664	388	74	1.362	669	1	134	11	12	13
28 Naturschutzmaßnahmen	22.042	2.444	2.682	5.989	2.319	1.725	2.911	1.815	2.153	4
29 Tierschutzmaßnahme	35.566	101	5.940		4.727	5.406	8.705	8.388	2.299	
Alle Betriebe im ÖPUL	108.991	5.054	9.901	28.186	23.549	7.807	18.725	12.251	3.294	224
Leistungsabteilungen im Rahmen der Agrarumweltmaßnahme (in Mio. Euro) (6)										
1 Biologische Wirtschaftsweise	97,77	11,62	5,71	32,61	16,63	11,20	12,56	5,79	1,20	0,47
2 Umweltgerechte Bewirtschaftung (UBAG)	106,28	8,37	7,14	41,30	24,65	4,24	12,11	5,81	2,38	0,28
3 Verzicht Betriebsmittel Ackerflächen	0,55	0,03	0,06	0,19	0,16	0,01	0,09	0,01	0,00	
4 Verzicht Betriebsmittel Grünlandflächen	18,00	0,07	2,47	1,10	5,16	1,64	4,14	2,56	0,86	0,00
5 Verzicht Fungizide auf Getreideflächen	3,40	0,38	0,03	2,40	0,50	0,01	0,04	0,00	0,00	0,03
6 Heil- und Gewürzpflanzen und Alternativen	0,60	0,02		0,46	0,11		0,00	0,00		0,00
7 Integrierte Produktion Ackerflächen	11,53	0,94	0,03	8,51	0,91	0,00	0,90	0,11	0,01	0,13
8 Erosionsschutz Obst und Hopfen	2,50	0,15	0,01	0,29	0,12	0,00	1,87	0,02	0,01	0,02
9 Integrierte Produktion Obst und Hopfen	2,43	0,13	0,01	0,22	0,14	0,00	1,87	0,03	0,01	0,02
10 Erosionsschutz Wein	5,11	1,17	0,01	2,91	0,00		0,98		0,00	0,03
11 Integrierte Produktion Wein	12,77	3,38	0,00	8,17			1,12	0,00	0,00	0,10
12 Integrierte Produktion geschützter Anbau	0,66	0,21		0,06	0,00		0,02	0,00	0,00	0,36
13 Silageverzicht	17,45		0,94	0,30	2,09	5,36	1,99	4,33	2,44	
14 Erhaltung von Streuobstbeständen	0,76	0,00	0,06	0,08	0,33	0,01	0,22	0,01	0,06	
15 Mahd von Steiflächen	25,54	0,00	4,10	1,93	2,98	3,19	5,63	6,10	1,62	
16 Bewirtschaftung von Bergmähdern	0,78		0,12		0,00	0,07	0,00	0,55	0,04	
17 Alpung und Behirtung	22,01		2,65	0,26	0,22	4,52	2,30	9,25	2,81	
18 Ökopunkte	36,77			36,77						
19 Begrünung von Ackerflächen	64,75	7,89	2,62	34,29	15,83	0,26	3,17	0,37	0,13	0,20
20 Mulch- und Direktsaat	5,61	0,44	0,05	3,48	1,53	0,00	0,08		0,00	0,02
21 Regionalprojekt Salzburg	3,33					3,33				
22 Vorbeugender Boden- und Gewässerschutz	7,96	1,48	0,25	2,41	3,32		0,42			0,08
23 Auswaschungsgefährdete Ackerflächen	0,03	0,01		0,02	0,00		0,00			
24 Untersaat bei Mais	0,00	0,00	0,00	0,00	0,00	0,00				
25 Verlustarme Ausbringung von Gülle	2,22	0,09	0,07	0,70	1,02	0,02	0,27	0,02	0,02	0,01
26 Seltene Nutztierassen	4,57	0,03	0,56	0,70	0,45	0,68	0,89	1,12	0,16	
27 Seltene landwirtschaftliche Kulturpflanzen	1,21	0,23	0,03	0,73	0,17	0,00	0,03	0,00	0,00	0,00
28 Naturschutzmaßnahmen	40,86	5,94	5,39	12,97	2,57	2,61	5,00	3,13	3,24	0,00
29 Tierschutzmaßnahme	33,46	0,15	5,75		4,31	5,36	8,77	6,67	2,44	
Leistungsabteilungen	528,91	42,75	38,07	192,85	83,19	42,52	64,49	45,89	17,41	1,74

1) Die über Leader abgewickelten Zahlungen, sind hier den jeweiligen Maßnahmen zugerechnet; inklusive der Zahlungen im Ziel 1-Gebiet und Additionalitätsprogramm Burgenland sowie der Top up Mittel; ohne Gemeinschaftsinitiativen.

2) Zahlungen für 2013 geschätzt.

3) Tierschutzmaßnahme 215 ist als Untermaßnahme in der Agrarumweltmaßnahme (OPUL) enthalten (siehe Tabelle 5.1.20).

4) Achse 4 (Leader): Hier sind nur die Zahlungen angeführt, die direkt unter den Maßnahmen 411 bis 431 abgewickelt wurden.

5) Diese Zusammenstellung zeigt alle Zahlungen, die über Leader abgewickelt wurden.

6) Angabe "0,00": Förderbetrag vorhanden, aber zu niedrig, um ihn tabellarisch darzustellen.

Quelle: BMLFUW; AMA, INVEKOS-Daten mit Stand März 2014; LFRZ-Auswertung L008.

Vollständige Tabelle unter: www.gruenerbericht.at oder www.awi.bmlfuwgv.at/gb zu finden.

GRÜNER BERICHT 2014
8. TABELLENVERZEICHNIS

Agrarumweltmaßnahme (ÖPUL) - Untermaßnahmen im Zeitvergleich seit 1995 (1)	Tabelle 5.2.16
Tabelle unter: www.gruenerbericht.at oder www.awi.bmlfuw.gv.at/gb zu finden.	
Agrarumweltmaßnahme (ÖPUL) - Flächen nach Kulturarten	Tabelle 5.2.17
Tabelle unter: www.gruenerbericht.at oder www.awi.bmlfuw.gv.at/gb zu finden.	
Agrarumweltmaßnahme (ÖPUL) - Prämien in Euro je Hektar förderbare Fläche	Tabelle 5.2.18
Tabelle unter: www.gruenerbericht.at oder www.awi.bmlfuw.gv.at/gb zu finden.	
Agrarumweltmaßnahme (ÖPUL) - Untermaßnahme Erosionsschutz Wein	Tabelle 5.2.19
Agrarumweltmaßnahme (ÖPUL) - Untermaßnahme Mahd von Steilflächen	Tabelle 5.2.20
Tabelle unter: www.gruenerbericht.at oder www.awi.bmlfuw.gv.at/gb zu finden.	
Agrarumweltmaßnahme (ÖPUL) - Untermaßnahme Begrünung von Ackerflächen	Tabelle 5.2.21
Tabelle unter: www.gruenerbericht.at oder www.awi.bmlfuw.gv.at/gb zu finden.	
Naturschutzmaßnahme: Flächen, Betriebe und Prämien nach Bundesländer	Tabelle 5.2.22
Untermaßnahme seltene Nutztierassen nach Bundesländer	Tabelle 5.2.23
Tabelle unter: www.gruenerbericht.at oder www.awi.bmlfuw.gv.at/gb zu finden.	
Untermaßnahme seltene landwirtschaftliche Kulturpflanzen nach Bundesländer	Tabelle 5.2.24
Tabelle unter: www.gruenerbericht.at oder www.awi.bmlfuw.gv.at/gb zu finden.	
Berufsbildung und Informationsmaßnahmen (M 111), Ausbildung und Information (M331)	Tabelle 5.2.25
Tabelle unter: www.gruenerbericht.at oder www.awi.bmlfuw.gv.at/gb zu finden.	
Niederlassungsprämie für JunglandwirtInnen (M 112)	Tabelle 5.2.26
Tabelle unter: www.gruenerbericht.at oder www.awi.bmlfuw.gv.at/gb zu finden.	
Modernisierung landwirtschaftlicher Betriebe (M 121)	Tabelle 5.2.27
Tabelle unter: www.gruenerbericht.at oder www.awi.bmlfuw.gv.at/gb zu finden.	
Lokale Aktionsgruppen 2007-2013 in Österreich	Tabelle 5.2.28
Tabelle unter: www.gruenerbericht.at oder www.awi.bmlfuw.gv.at/gb zu finden.	

5.3 Sonstige Maßnahmen

Agrarinvestitionskredit (AIK)-Anträge 2013 (in Euro)

Tabelle 5.3.1

Bundesland	Maßnahme	Zinsenzuschuss in Prozent	Betriebe	Genehmigtes Kreditvolumen
Österreich	Konsolidierung	50	59	5.411.800
	AIK	36	344	29.290.300
	AIK	50	955	78.213.500
			1.358	112.915.600

Quelle: BMLFUW.

Vollständige Tabelle unter: www.gruenerbericht.at oder www.awi.bmlfuw.gv.at/gb zu finden.

GRÜNER BERICHT 2014
8. TABELLENVERZEICHNIS

Land- und forstwirtschaftliche Schulstatistik sowie Universität und Hochschule

Tabelle 5.3.2

Schultypen und Anzahl	'07/08	'08/09	'09/10	'10/11	'11/12	'12/13	'13/14
Universität und Hochschule							
Universität für Bodenkultur	1	1	1	1	1	1	1
Studierende - Wintersemester	7.067	7.656	8.871	9.961	10.743	11.382	11.786
Wissenschaftliches und künstlerisches Personal	964	1.032	1.112	980	939	1.829	1.891
Hochschule für Agrar- und Umweltpädagogik	1	1	1	1	1	1	1
Studierende im hoheitlichen Bereich	193	206	301	346	417	436	471
DozentInnen	127	54	90	92	95	58	59
Land- und forstwirtschaftliche Schulen							
Höhere landwirtschaftliche Schulen für Lehre und Forschung	10	10	10	10	10	10	10
Schüler/innen	3.213	3.201	3.342	3.343	3.211	3.397	3.382
Lehrer/innen (VZÄ)	372	372	383	393	391	396	557
Private höherer Schulen	1	1	1	1	1	1	1
Schüler/innen	116	117	115	115	125	134	145
Lehrer/innen (VZÄ)	13	16	15	15	22	23	24
Höhere forstwirtschaftliche Schulen für Lehre und Forschung	1	1	1	1	1	1	1
Schüler/innen	325	332	396	388	398	412	425
Lehrer/innen (VZÄ)	36	39	40	40	42	43	45
Land- und forstwirtschaftliche Fachschulen	99	99	96	96	96	94	88
Schüler/innen	12.980	13.034	13.186	13.495	13.277	13.143	12.648
Lehrer/innen (VZÄ)	1.681	1.672	1.658	1.630	1.515	1.426	1.755
Bundesforstfachschule	1	1	1	1	1	1	1
Schüler/innen	28	41	41	43	37	44	44
Lehrer/innen (VZÄ)	7	8	8	8	7	6	6
Land- und forstwirtschaftliche Berufsschulen	9	9	9	9	8	9	7
Schüler/innen	1.310	911	883	962	935	850	788
Lehrer/innen berücksichtigt in den Fachschulen	--	--	--	--	--	--	--
Schulen	121	121	118	118	117	116	108
SchülerInnen aller Schultypen	17.972	17.636	17.963	18.346	17.983	17.980	17.432
LehrerInnen (VZÄ)	2.109	2.107	2.104	2.086	1.977	1.894	2.387

Vollständige Tabelle unter: www.gruenerbericht.at oder www.wi.bmlfuw.gv.at/gb zu finden.

Facharbeiter/-innen- und Meister/-innenprüfungen

Tabelle 5.3.3

Tabelle unter: www.gruenerbericht.at oder www.wi.bmlfuw.gv.at/gb zu finden.

Agrardiesel - Flächen, Betriebe und Vergütungsbeträge (1)

Tabelle 5.3.4

Jahre	Österreich	davon								
		Burgenland	Kärnten	Nieder- österreich	Ober- österreich	Salzburg	Steiermark	Tirol	Vorarlberg	Wien
Landwirtschaftlich genutzte Fläche (in ha)										
2009	2.972.593	180.237	284.984	902.128	519.930	209.502	395.947	376.077	97.871	5.916
2010	2.969.118	178.596	286.209	900.556	515.786	212.380	387.873	379.599	102.132	5.987
2011	2.961.902	179.012	281.768	898.563	514.826	209.194	383.163	387.033	102.398	5.945
2012	2.942.343	178.389	279.732	893.543	509.399	209.866	381.388	383.803	100.125	6.100
Forstwirtschaftlich genutzte Fläche (in ha)										
2009	2.562.505	63.907	317.670	907.433	247.610	136.610	612.777	229.892	42.111	4.496
2010	2.593.768	64.464	327.024	914.448	240.902	139.159	626.311	234.237	42.269	4.954
2011	2.610.799	63.611	329.058	922.991	241.187	139.041	635.390	232.313	42.161	5.046
2012	2.582.560	62.493	324.229	913.666	241.503	137.538	627.074	228.925	42.114	5.018
Betriebe										
2009	127.602	6.269	11.599	31.988	27.024	7.942	26.957	12.307	3.256	260
2010	125.646	6.025	11.405	31.408	26.530	7.899	26.634	12.269	3.220	256
2011	125.835	5.969	11.540	31.042	26.406	7.938	26.838	12.574	3.269	259
2012	123.223	5.740	11.323	30.292	25.827	7.880	26.172	12.445	3.286	258
Ausbezahlte Vergütungsbeträge (in Mio. Euro) (2)										
2009	49,281	3,860	3,217	19,710	10,613	1,897	6,907	2,171	0,762	0,143
2010	48,980	3,838	3,231	19,612	10,457	1,901	6,874	2,165	0,764	0,139
2011	50,895	3,979	3,317	20,281	10,988	1,960	7,155	2,272	0,801	0,142
2012	50,278	3,900	3,254	19,966	10,935	1,953	7,080	2,238	0,804	0,148

1) Flächen bzw. Auszahlungen umfassen den Pauschalbetrag und die Vergütung nach dem tatsächlichen Verbrauch.

2) Vergütung der Mineralölsteuer erfolgt auf Basis der Novelle des Mineralölsteuergesetzes BGBl. I Nr. 630/1994 idF BGBl. I Nr. 180/2004.

Quelle: BMLFUW, Abteilung II 5, Stand Mai 2014, LFRZ-Auswertung L052.

Vollständige Tabelle unter: www.gruenerbericht.at oder www.wi.bmlfuw.gv.at/gb zu finden.

GRÜNER BERICHT 2014
8. TABELLENVERZEICHNIS

AMA-Gütesiegelprogramme - teilnehmende Betriebe

Tabelle 5.3.5

Tabelle unter: www.gruenerbericht.at oder www.awi.bmlfuw.gv.at/gb zu finden.

Agrarmarketingbeiträge (1)

Tabelle 5.3.6

Produkt	2007	2008	2009	2010	2011	2012	2013
	in Millionen Euro						
Milch	7,783	8,295	8,151	8,281	8,567	8,365	8,858
Rinder	2,182	2,203	2,107	1,902	1,873	1,951	1,906
Schweine	5,392	4,701	4,125	3,757	3,771	3,406	3,736
Kälber	0,103	0,101	0,086	0,085	0,081	0,067	0,062
Schafe, Lämmer	0,080	0,107	0,079	0,066	0,072	0,067	0,065
Schlachtgeflügel	0,485	0,453	0,521	0,523	0,504	0,467	0,492
Legehennen	0,674	0,626	0,590	0,699	0,782	0,926	0,784
Obst	0,898	0,761	0,699	0,981	0,876	0,782	0,841
Gemüse	0,472	0,585	0,653	0,905	0,973	0,898	0,783
Erdäpfel	0,254	0,312	0,353	0,585	0,541	0,414	0,384
Gartenbauerzeugnisse	0,294	0,324	0,362	0,350	0,275	0,326	0,297
Weinbau	2,638	2,504	2,585	2,582	2,589	2,579	2,569
Weinhandel	0,797	0,972	0,998	1,067	0,800	1,041	0,736
Alle Agrarmarketingbeiträge	22,052	21,944	21,309	21,783	21,704	21,289	21,513
davon für Weinmarketing	3,435	3,476	3,583	3,649	3,389	3,620	3,305
davon für AMA-Marketing Ges.m.b.H.	18,617	18,468	17,726	18,134	18,315	17,669	18,208

1) Jeweils vom 1.1. bis 31.12. des Jahres tatsächlich erlöste Beiträge.
2) In den Jahren 1995 und 1996 liegt für Obst und Gemüse nur ein Gesamtbetrag vor, erst ab dem Jahr 1997 wurde der Betrag aufgeteilt.

Quelle: Agrarmarkt Austria.

Kontrollaktivitäten der AMA (Zahl der Prüfberichte) (1)

Tabelle 5.3.7

Bilanzposten	2008	2009	2010	2011	2012	2013
Pflanzlicher Bereich	31.367	32.288	32.478	33.822	30.702	31.928
ÖPUL (Maßnahmensumme)	7.224	8.213	8.135	8.368	7.558	7.105
Ausgleichszulage und BHK	9.674	10.399	11.730	11.396	10.362	9.894
Kulturpflanzenausgleich						
Betriebsprämie	7.398	7.727	7.483	8.090	7.071	7.391
Ländliche Entwicklung	2.823	2.487	1.145	1.050	868	880
Achse I	635	1.072	203	391	257	181
Achse II	102	198	74	72	47	81
Achse III	169	199	187	120	176	124
Achse IV	27	145	55	49	78	94
Tierischer Bereich	10.607	10.257	9.806	8.756	8.231	7.324
Klassifizierung Rindfleisch	2.279	2.148	1.677	1.746	1.837	1.649
Rinderprämie	6.130	6.279	6.068	5.015	5.133	4.972
Schlachtprämie für Schlachthöfe	837	757	771	4		
Cross Compliance	23.947	24.399	24.724	23.402	22.002	21.429
Rinderkennzeichnung	7.023	7.109	6.888	5.089	5.196	4.997
Grundwasserschutz	1.717	1.683	1.760	1.839	1.721	1.679
Schutz der Gewässer vor Verunreinigung durch Nitrat	1.759	1.728	1.777	1.883	1.741	1.701
Milch	2.801	2.490	2.793	3.261	3.425	3.878
Direktvermarktungsquoten	990	759	927	1.356	1.260	1.381
Erzeuger Prüfung A-Quote	994	1.381	1.549	1.760	1.855	2.075
Milchfettverarbeitung	1.000					
Private Lagerung Butter		121	54	2	10	16
Sonstige	3.122	2.516	3.546	3.638	3.596	3.137
Zahl der Prüfberichte	74.667	75.437	74.492	73.929	68.824	69.162

1) Ausgewählte Positionen.

Quelle: BMLFUW, AMA.

GRÜNER BERICHT 2014
8. TABELLENVERZEICHNIS

5.4 Verteilung der Direktzahlungen (Darstellung gem. § 9 (3a) Landwirtschaftsgesetz)

Zahlungen aus der 1. Säule der Gemeinsamen Agrarpolitik (GAP) 2013 (1)

Tabelle 5.4.1

Größenklassen (in Euro)	Zahl der Förderungsfälle	Zahl der Förderungsfälle in Prozent	Ausbezahlte Förderungen in Euro	Ausbezahlte Förderungen in Prozent	Durchschnittlicher Betrag/Fall in Euro
0 - 5.000	64.343	58,92	126.117.104	18,29	1.960
5.000 - 10.000	24.073	22,04	171.102.799	24,82	7.108
10.000 - 15.000	10.145	9,29	123.434.996	17,90	12.167
15.000 - 20.000	4.777	4,37	82.140.048	11,91	17.195
20.000 - 25.000	2.419	2,21	53.636.642	7,78	22.173
25.000 - 30.000	1.381	1,26	37.609.593	5,45	27.234
30.000 - 40.000	1.268	1,16	43.034.806	6,24	33.939
40.000 - 50.000	407	0,37	17.876.682	2,59	43.923
50.000 - 60.000	165	0,15	8.958.281	1,30	54.293
60.000 - 70.000	86	0,08	5.499.728	0,80	63.950
70.000 - 100.000	71	0,07	5.774.294	0,84	81.328
100.000 - 150.000	39	0,04	4.642.820	0,67	119.047
150.000 und darüber	36	0,03	9.649.277	1,40	268.035
Österreich	109.210	100,00	689.477.070	100,00	6.313

1) Nur EU-Mittel berücksichtigt; umfasst die einheitliche Betriebsprämie und die Tierprämien (Mutterkuh- und Milchkuhprämie).

Quelle: BMLFUW; AMA; INVEKOS-Daten mit Stand Mai 2014; AMA-Auswertung L040.

Vollständige Tabelle unter: www.gruenerbericht.at oder www.awi.bmlfuw.gv.at/gb zu finden.

Betriebsprämie 2013

Tabelle 5.4.2

Größenklassen (in Euro)	Zahl der Förderungsfälle	Zahl der Förderungsfälle in Prozent	Ausbezahlte Förderungen in Euro	Ausbezahlte Förderungen in Prozent	Durchschnittlicher Betrag/Fall in Euro
0 - 5.000	69.819	64,54	124.442.023	20,31	1.782
5.000 - 10.000	20.440	18,89	144.816.395	23,63	7.085
10.000 - 15.000	8.613	7,96	104.766.330	17,09	12.164
15.000 - 20.000	4.050	3,74	69.624.509	11,36	17.191
20.000 - 25.000	2.128	1,97	47.217.236	7,70	22.189
25.000 - 30.000	1.216	1,12	33.159.129	5,41	27.269
30.000 - 40.000	1.174	1,09	39.816.405	6,50	33.915
40.000 - 50.000	376	0,35	16.551.203	2,70	44.019
50.000 - 60.000	156	0,14	8.495.466	1,39	54.458
60.000 - 70.000	76	0,07	4.853.288	0,79	63.859
70.000 - 100.000	62	0,06	5.081.246	0,83	81.956
100.000 - 150.000	38	0,04	4.547.192	0,74	119.663
150.000 und darüber	35	0,03	9.477.624	1,55	270.789
Österreich	108.183	100,00	612.848.044	100,00	5.665

Quelle: BMLFUW; AMA; INVEKOS-Daten mit Stand April 2014; LFRZ-Auswertung L055.

Vollständige Tabelle unter: www.gruenerbericht.at oder www.awi.bmlfuw.gv.at/gb zu finden.

Tierprämien 2013 (1)

Tabelle 5.4.3

Größenklassen (in Euro)	Zahl der Förderungsfälle	Zahl der Förderungsfälle in Prozent	Ausbezahlte Förderungen in Euro	Ausbezahlte Förderungen in Prozent	Durchschnittlicher Betrag/Fall in Euro
0 - 5.000	55.225	96,42	77.622.921	83,26	1.406
5.000 - 10.000	1.779	3,11	11.590.097	12,43	6.515
10.000 - 15.000	194	0,34	2.280.496	2,45	11.755
15.000 - 20.000	38	0,07	648.916	0,70	17.077
20.000 - 25.000	20	0,03	446.731	0,48	22.337
25.000 - 30.000	12	0,02	332.613	0,36	27.718
30.000 - 40.000	6	0,01	205.909	0,22	34.318
40.000 - 50.000	1	0,00	43.997	0,05	43.997
50.000 - 60.000	-	-	-	-	-
60.000 - 70.000	1	0,002	60.202	0,06	60.202
Österreich	57.276	100,00	93.231.882	100,00	1.628

1) Umfasst die Mutterkuh- und die Milchkuhprämie; inklusive der Mittel der nationalen Zusatzprämie.

Quelle: BMLFUW; AMA; INVEKOS-Daten mit Stand Mai 2014; LFRZ-Auswertung L047.

Vollständige Tabelle unter: www.gruenerbericht.at oder www.awi.bmlfuw.gv.at/gb zu finden.

GRÜNER BERICHT 2014
8. TABELLENVERZEICHNIS

Flächenmaßnahmen (AZ und ÖPUL) der 2. Säule der Gemeinsamen Agrarpolitik (GAP) 2013 (1) Tabelle 5.4.4

Größenklassen (in Euro)	Zahl der Förderungsfälle	Zahl der Förderungsfälle in Prozent	Ausbezahlte Förderungen in Euro	Ausbezahlte Förderungen in Prozent	Durchschnittlicher Betrag/Fall in Euro
0 - 5.000	60.785	51,61	128.621.892	16,33	2.116
5.000 - 10.000	31.512	26,76	227.117.823	28,84	7.207
10.000 - 15.000	14.145	12,01	171.617.571	21,79	12.133
15.000 - 20.000	6.037	5,13	103.475.388	13,14	17.140
20.000 - 25.000	2.615	2,22	57.940.029	7,36	22.157
25.000 - 30.000	1.192	1,01	32.301.981	4,10	27.099
30.000 - 40.000	931	0,79	31.545.752	4,01	33.884
40.000 - 50.000	299	0,25	13.204.540	1,68	44.162
50.000 - 60.000	106	0,09	5.751.490	0,73	54.259
60.000 - 70.000	52	0,04	3.358.451	0,43	64.586
70.000 - 100.000	53	0,05	4.338.018	0,55	81.849
100.000 - 150.000	27	0,02	3.260.681	0,41	120.766
150.000 und darüber	21	0,02	4.937.939	0,63	235.140
Österreich	117.775	100,00	787.471.554	100,00	6.686

1) Ausgleichszulage für benachteiligte Gebiete (AZ) und Agrarumweltmaßnahme (ÖPUL). Quelle: BMLFUW; AMA; INVEKOS-Daten mit Stand April 2014; LFRZ-Auswertung L055.

Vollständige Tabelle unter: www.gruenerbericht.at oder www.awi.bmlfuw.gv.at/gb zu finden.

Ausgleichszulage für benachteiligte Gebiete 2013 Tabelle 5.4.5

Größenklassen (in Euro)	Zahl der Förderungsfälle	Zahl der Förderungsfälle in Prozent	Ausbezahlte Förderungen in Euro	Ausbezahlte Förderungen in Prozent	Durchschnittlicher Betrag/Fall in Euro
0 - 5.000	73.561	82,65	150.359.199	58,15	2.044
5.000 - 10.000	14.160	15,91	92.961.378	35,95	6.565
10.000 - 15.000	1.190	1,34	13.781.552	5,33	11.581
15.000 - 20.000	85	0,10	1.402.507	0,54	16.500
20.000 - 25.000	3	0,00	61.877	0,02	20.626
Österreich	88.999	100,00	258.566.513	100,00	2.905

Quelle: BMLFUW; AMA; INVEKOS-Daten mit Stand April 2014; LFRZ-Auswertung L012.

Vollständige Tabelle unter: www.gruenerbericht.at oder www.awi.bmlfuw.gv.at/gb zu finden.

Agrarumweltmaßnahme 2013 (ÖPUL) Tabelle 5.4.6

Größenklassen (in Euro)	Zahl der Förderungsfälle	Zahl der Förderungsfälle in Prozent	Ausbezahlte Förderungen in Euro	Ausbezahlte Förderungen in Prozent	Durchschnittlicher Betrag/Fall in Euro
0 - 5.000	74.336	68,20	151.418.166	28,63	2.037
5.000 - 10.000	21.926	20,12	154.039.771	29,12	7.025
10.000 - 15.000	7.159	6,57	86.591.546	16,37	12.095
15.000 - 20.000	2.806	2,57	48.009.403	9,08	17.110
20.000 - 25.000	1.257	1,15	27.901.894	5,28	22.197
25.000 - 30.000	572	0,52	15.515.704	2,93	27.125
30.000 - 40.000	523	0,48	17.893.716	3,38	34.214
40.000 - 50.000	192	0,18	8.466.171	1,60	44.095
50.000 - 60.000	87	0,08	4.750.375	0,90	54.602
60.000 - 70.000	38	0,03	2.467.341	0,47	64.930
70.000 - 100.000	49	0,04	3.995.241	0,76	81.536
100.000 - 150.000	26	0,02	3.127.920	0,59	120.305
150.000 und darüber	20	0,02	4.727.792	0,89	236.390
Österreich	108.991	100,00	528.905.041	100,00	4.853

Quelle: BMLFUW; AMA; INVEKOS-Daten mit Stand April 2014; LFRZ-Auswertung L008.

Vollständige Tabelle unter: www.gruenerbericht.at oder www.awi.bmlfuw.gv.at/gb zu finden.

GRÜNER BERICHT 2014
8. TABELLENVERZEICHNIS

Zahlungen aus der 1. Säule und 2. Säule der GAP mit Flächenbezug 2013 (1)

Tabelle 5.4.7

Größenklassen (in Euro)	Zahl der Förderungsfälle	Zahl der Förderungsfälle in Prozent	Ausbezahlte Förderungen in Euro	Ausbezahlte Förderungen in Prozent	Durchschnittlicher Betrag/Fall in Euro
0 - 5.000	43.371	34,94	91.744.567	6,14	2.115
5.000 - 10.000	27.010	21,76	199.838.075	13,38	7.399
10.000 - 15.000	19.411	15,64	239.319.557	16,02	12.329
15.000 - 20.000	12.340	9,94	213.742.302	14,31	17.321
20.000 - 25.000	7.751	6,24	172.835.862	11,57	22.299
25.000 - 30.000	4.804	3,87	131.085.633	8,78	27.287
30.000 - 40.000	4.819	3,88	165.080.400	11,05	34.256
40.000 - 50.000	2.204	1,78	97.760.260	6,55	44.356
50.000 - 60.000	1.093	0,88	59.434.286	3,98	54.377
60.000 - 70.000	555	0,45	35.835.805	2,40	64.569
70.000 - 100.000	504	0,41	40.887.625	2,74	81.126
100.000 - 150.000	166	0,13	19.550.458	1,31	117.774
über 150.000	94	0,08	26.436.650	1,77	281.241
Österreich	124.122	100,00	1.493.551.481	100,00	12.033
Aufteilung nach Betriebskategorien					
Betriebe mit landwirtschaftlich genutzte Fläche	121.471	97,86	1.476.684.487	98,87	12.157
davon natürliche Personen	97.695	80,43	1.132.554.043	76,70	11.593
Ehegemeinschaften	17.730	14,60	275.284.348	18,64	15.526
Personengemeinschaften	5.335	4,39	48.855.463	3,31	9.158
Juristische Personen öffentlichen Rechts	186	0,15	7.941.936	0,54	42.699
Juristische Personen privaten Rechts	525	0,43	12.048.697	0,82	22.950
Alm- und Weidegemeinschaften	2.638	2,13	16.776.306	1,12	6.359
Sonstige Förderwerber	13	0,01	90.688	0,01	6.976
Österreich	124.122	100,00	1.493.551.481	100,00	12.033
Landwirtschaftlich genutzte Fläche (LF) nach Betriebskategorien (3)					
Betriebe mit landwirtschaftlich genutzte Fläche	121.471		2.397.475		20
davon natürliche Personen	97.695		1.825.268		19
Ehegemeinschaften	17.730		443.529		25
Personengemeinschaften	5.335		84.998		16
Juristische Personen öffentlichen Rechts	186		19.241		103
Juristische Personen privaten Rechts	525		24.440		47
Alm- und Weidegemeinschaften	2.638		248.020		94
Österreich	124.109		2.645.495		21

1) Umfasst aus der 1. Säule der Gemeinsamen Agrarpolitik (GAP) die Betriebs- und Tierprämien sowie aus der 2. Säule der GAP (Ländliche Entwicklung die Maßnahmen Ausgleichszulage für benachteiligte Gebiete (AZ) und Agrarumweltmaßnahmen (ÖPUL). Bei den "Sonstigen Förderwerbern" handelt es sich um Firmen mit besonderen Zahlungsansprüchen im Rahmen der Betriebsprämie.

2) Bei den "Sonstigen Förderwerbern" handelt es sich um Firmen mit besonderen Zahlungsansprüchen im Rahmen der Betriebsprämie.

3) LF der Betriebe laut INVEKOS-Daten 2013.

Quelle: BMLFUW; AMA; INVEKOS-Daten mit Stand Mai 2014; LFRZ-auswertung L040.

Vollständige Tabelle unter: www.gruenerbericht.at oder www.awi.bmlfuwgv.at/gb zu finden.

GRÜNER BERICHT 2014
8. TABELLENVERZEICHNIS

Beihilfen im Weinbau

Tabelle 5.4.8

Größenklassen (in Euro)	Zahl der Förderungsfälle	Zahl der Förderungsfälle in Prozent	Ausbezahlte Förderungen in Euro	Ausbezahlte Förderungen in Prozent	Durchschnittlicher Betrag/Fall in Euro
0 - 5.000	456	52,11	809.325	7,38	1.775
5.000 - 10.000	161	18,40	1.169.172	10,66	7.262
10.000 - 15.000	60	6,86	718.253	6,55	11.971
15.000 - 20.000	48	5,49	834.639	7,61	17.388
20.000 - 25.000	33	3,77	730.006	6,66	22.121
25.000 - 30.000	24	2,74	646.960	5,90	26.957
30.000 - 40.000	24	2,74	794.083	7,24	33.087
40.000 - 50.000	15	1,71	668.698	6,10	44.580
50.000 - 60.000	10	1,14	557.743	5,09	55.774
60.000 - 70.000	11	1,26	722.524	6,59	65.684
70.000 - 100.000	22	2,51	1.774.323	16,18	80.651
100.000 - 150.000	9	1,03	1.068.284	9,74	118.698
150.000 und darüber	2	0,23	473.422	4,32	236.711
Österreich	875	100,00	10.967.433	100,00	12.534

Quelle: BMLFUW; AMA; INVEKOS-Daten mit Stand April 2014; LFRZ-Auswertung L055.

Vollständige Tabelle unter: www.gruenerbericht.at oder www.wi.bmlfuw.gvat/gb zu finden.

Zahlungen aus der 2. Säule der GAP ohne AZ und ÖPUL 2013 (1)

Tabelle 5.4.9

Größenklassen (in Euro)	Zahl der Förderungsfälle	Zahl der Förderungsfälle in Prozent	Ausbezahlte Förderungen in Euro	Ausbezahlte Förderungen in Prozent	Durchschnittlicher Betrag/Fall in Euro
0 - 5.000	33.719	84,95	12.291.528	4,63	365
5.000 - 10.000	1.505	3,79	10.733.384	4,04	7.132
10.000 - 15.000	1.566	3,95	19.086.201	7,19	12.188
15.000 - 20.000	864	2,18	14.179.787	5,34	16.412
20.000 - 25.000	333	0,84	7.417.976	2,79	22.276
25.000 - 30.000	247	0,62	6.777.890	2,55	27.441
30.000 - 40.000	359	0,90	12.430.992	4,68	34.627
40.000 - 50.000	255	0,64	11.373.880	4,28	44.603
50.000 - 60.000	163	0,41	8.952.891	3,37	54.926
60.000 - 70.000	128	0,32	8.240.146	3,10	64.376
70.000 - 100.000	205	0,52	17.028.193	6,41	83.064
100.000 - 150.000	127	0,32	15.278.851	5,76	120.306
über 150.000	222	0,56	121.660.569	45,83	548.021
Österreich	39.693	100,00	265.452.287	100,00	6.688

1) Umfasst alle Zahlungen für die Ländliche Entwicklung für die Achsen 1 bis 4, ohne Ausgleichszulage für benachteiligte Gebiete (AZ) und Agrarumweltmaßnahmen (ÖPUL). Es sind auch die FörderwerberInnen, die keine LandwirtInnen sind, enthalten.

Quelle: BMLFUW; AMA; Stand 31.12.2013; Auswertung E008.

Vollständige Tabelle unter: www.gruenerbericht.at oder www.wi.bmlfuw.gvat/gb zu finden.

GRÜNER BERICHT 2014
8. TABELLENVERZEICHNIS

Alle Zahlungen aus der 1. Säule und 2. Säule der GAP 2013 (1)

Tabelle 5.4.10

Größenklassen (in Euro)	Zahl der Förderungsfälle	Zahl der Förderungsfälle in Prozent	Ausbezahlte Förderungen in Euro	Ausbezahlte Förderungen in Prozent	Durchschnittlicher Betrag/Fall in Euro
0 - 5.000	45.596	35,38	93.051.066	5,26	2.041
5.000 - 10.000	26.592	20,63	196.729.167	11,11	7.398
10.000 - 15.000	19.057	14,79	235.092.044	13,28	12.336
15.000 - 20.000	12.309	9,55	213.162.884	12,04	17.318
20.000 - 25.000	8.022	6,22	178.922.745	10,11	22.304
25.000 - 30.000	5.222	4,05	142.565.561	8,05	27.301
30.000 - 40.000	5.565	4,32	190.916.264	10,79	34.307
40.000 - 50.000	2.668	2,07	118.489.779	6,69	44.411
50.000 - 60.000	1.406	1,09	76.659.681	4,33	54.523
60.000 - 70.000	803	0,62	51.791.245	2,93	64.497
70.000 - 100.000	907	0,70	74.171.829	4,19	81.777
100.000 - 150.000	394	0,31	46.529.693	2,63	118.096
über 150.000	334	0,26	151.889.241	8,58	454.758
Österreich	128.875	100,00	1.769.971.201	100,00	13.734
Aufteilung nach Betriebskategorien					
Betriebe mit landwirtschaftlich genutzter Fläche	122.412	94,99	1.582.625.195	89,42	12.929
Alm- und Weidegemeinschaften	2.656	2,06	18.045.596	1,02	6.794
Forstbetriebe	255	0,20	2.097.014	0,12	8.224
Interessentengemeinschaften (2)	300	0,23	10.378.540	0,59	34.595
Sonstige Förderwerber	3.252	2,52	156.824.856	8,86	48.224
Österreich	128.875	100,00	1.769.971.201	100,00	13.734
1) In dieser Tabelle sind alle Zahlungen aus der 1. und 2. Säule der GAP dargestellt. Im Unterschied zu Tabelle 5.4.7 sind auch alle sonstigen Maßnahmen der Ländlichen Entwicklung (Achsen 1 bis 4) und die Beihilfen für den Weinbau aus der 1. Säule der GAP enthalten. 2) Zum Beispiel Wegebaugenossenschaften.					
Quelle: BMLFUW; AMA; INVEKOS-Daten mit Stand Mai 2014; LFRZ-Auswertung L040.					

Vollständige Tabelle unter: www.gruenerbericht.at oder www.awi.bmlfuwgv.at/gb zu finden.

GRÜNER BERICHT 2014
8. TABELLENVERZEICHNIS

5.5 Soziale Sicherheit in der Landwirtschaft

Anzahl der Versicherten (SVB) und Betriebe nach Versicherungszweigen sowie Pensionsempfänger

Tabelle 5.5.1

Bezeichnung	2009	2010	2011	2012	2013	Änderung in % zu 2012
Pensionsversicherung						
Alle Versicherten	158.483	155.044	151.746	148.666	146.345	- 1,6
davon Frauen	71.678	69.344	67.153	64.849	63.003	- 2,8
BetriebsführerInnen (1)	144.866	141.556	138.309	135.319	133.076	- 1,7
Hauptberuflich beschäftigte Ehegatten/Innen und ÜbergeberInnen	7.524	7.569	7.623	7.656	7.697	+ 0,5
Kinder	5.841	5.620	5.521	5.408	5.316	- 1,7
Freiwillige Versicherte	252	299	293	283	256	- 9,5
Krankenversicherung						
Alle Versicherten	290.799	289.644	288.591	287.249	285.717	- 0,5
BetriebsführerInnen (1)	130.845	128.591	126.422	124.456	123.148	- 1,1
Hauptberuflich beschäftigte Ehegatten/Innen und ÜbergeberInnen	6.988	7.082	7.170	7.244	7.306	+ 0,9
Kinder	5.896	5.698	5.589	5.481	5.399	- 1,5
Freiwillige Versicherte	206	198	173	171	168	- 1,8
KinderbetreuungsgeldbezieherInnen	2.307	2.144	1.989	1.851	1.729	- 6,6
Pensionisten (2)	144.557	145.931	147.248	148.046	147.967	- 0,1
Unfallversicherung						
Alle Versicherten	998.232	987.538	976.582	967.178	954.295	- 1,3
Selbständig Erwerbstätige	508.203	502.006	495.680	490.758	485.057	- 1,2
BetriebsführerInnen (3)	282.418	279.015	275.479	272.641	269.470	- 1,2
EhegattenInnen (4)	203.059	200.612	198.069	196.029	193.700	- 1,2
Jagd- und Fischereipächter	20.766	20.472	20.285	20.229	20.078	- 0,7
Sonstige unfallversicherte Personen	1.960	1.907	1.847	1.859	1.809	- 2,7
Familienangehörige (4)	489.999	485.498	480.865	476.386	469.200	- 1,5
Eltern, Großeltern (4)	189.092	188.879	188.427	187.692	184.800	- 1,5
Kinder, Enkel (4)	243.833	241.112	238.281	235.926	233.300	- 1,1
Geschwister (4)	57.074	55.507	54.157	52.768	51.100	- 3,2
Selbstversicherte	30	34	37	34	38	+ 11,8
Betriebshilfe - Wochengeld (5)						
Alle Versicherten	11.260	10.106	9.067	8.097	7.214	- 10,9
BetriebsführerInnen (1)	10.738	9.634	8.633	7.700	6.841	- 11,2
Hauptberuflich beschäftigte Ehegattinnen und ÜbergeberInnen	502	458	423	388	366	- 5,7
Kinder	20	14	11	9	7	- 22,2
Anzahl der Betriebe nach Versicherungszweigen (6)						
Pensionsversicherung	123.878	121.835	119.720	117.935	116.401	- 1,3
Unfallversicherung	281.163	277.785	274.357	271.403	267.577	- 1,4
Krankenversicherung	112.229	110.995	109.753	109.008	108.188	- 0,8
Betriebshilfe/Wochengeld	10.679	9.616	8.668	7.693	6.881	- 10,6
Anzahl der Pensionen (SVB) (6)						
Alle Pensionen	184.200	183.986	183.543	182.807	180.218	- 1,4
alle Erwerbsunfähigkeitspensionen (7)	62.670	62.684	16.014	15.904	14.291	- 10,1
alle Alterspensionen (7)	76.917	77.138	124.016	124.017	123.844	- 0,1
alle Witwen (Witwer)pensionen	40.062	39.687	39.098	38.552	37.842	- 1,8
alle Waisenpensionen	4.551	4.477	4.415	4.334	4.241	- 2,1

1) Versicherungspflicht für Einheitswert >= Euro 1.500,-.
2) Durch gesetzliche Ausnahmebestimmungen entspricht diese Zahl nicht der Anzahl der Pensionen.
3) Versicherungspflicht für Einheitswert >= Euro 150,-.
4) Geschätzt.
5) Beitragspflicht nur für Frauen.
6) Stand: jeweils zum 31.12.
7) Umwandlung der EU-Pensionen in Alterspensionen bei Erreichung des gesetzlichen Eintrittsalters (60/65) ab 1.1.2011 (lt. Budgetbegleitgesetz)

Quelle: Sozialversicherungsanstalt der Bauern (SVB).

GRÜNER BERICHT 2014
8. TABELLENVERZEICHNIS

Vergleich des Pensionistenanteiles in der Krankenversicherung mit anderen Berufsgruppen

Tabelle 5.5.2

Sozialversicherungsträger	Alle Versicherten	davon Pensionisten	Anteil in %	Alle Versicherten	davon Pensionisten	Anteil in %
	2012			2013		
Alle Versicherten bzw. Pensionisten	6.620.491	2.225.188	33,6	6.715.327	2.251.060	33,5
Alle Gebietskrankenkassen	5.074.999	1.615.731	31,8	5.151.128	1.637.015	31,8
Alle Betriebskrankenkassen	37.926	19.339	51,0	37.715	19.033	50,5
Versicherungsanstalt für Eisenbahnen und Bergbau	174.034	109.165	62,7	171.643	107.281	62,5
Versicherungsanstalt öffentlich Bediensteter	533.812	193.723	36,3	542.511	197.695	36,4
Sozialversicherungsanstalt der gewerbli. Wirtschaft	512.471	139.184	27,2	526.613	142.069	27,0
Sozialversicherungsanstalt der Bauern	287.249	148.046	51,5	285.717	147.967	51,8

Quelle: Hauptverband-Jahresergebnisse, SVB.

Vergleich verschiedener Pensionsparameter mit anderen Berufsgruppen

Tabelle 5.5.3

Versicherungsträger	2009	2010	2011	2012	2013
Vergleich der durchschnittlichen Alterspensionen mit anderen Berufsgruppen (in Euro) (1,2,6,7)					
Männer und Frauen					
PVA - Arbeiter	809	828	849	879	904
PVA - Angestellte	1.382	1.416	1.414	1.460	1.495
VA für Eisenbahnen und Bergbau - Eisenbahner	1.243	1.273	1.251	1.311	1.349
VA für Eisenbahnen und Bergbau - Bergbau	1.710	1.756	1.711	1.780	1.829
SVA der gewerblichen Wirtschaft	1.320	1.358	1.331	1.377	1.412
SVA der Bauern	738	754	722	750	774
Männer					
SVA der gewerblichen Wirtschaft	1.579	1.623	1.595	1.649	1.693
SVA der Bauern	1.027	1.048	1.038	1.072	1.103
Frauen					
SVA der gewerblichen Wirtschaft	994	1.022	993	1.025	1.049
SVA der Bauern	542	562	538	566	590
Entwicklung des Leistungsvolumens (Versicherungsleistungen in Mio. Euro) (3,4,5)					
PVA	25.562,5	26.691,6	27.637,0	28.979,0	30.194,1
VA für Eisenbahnen und Bergbau	702,9	709,1	722,9	741,2	759,7
SVA der gewerblichen Wirtschaft	2.653,9	2.773,2	2.851,4	2.988,7	3.123,5
SVA der Bauern	1.979,5	2.031,8	2.055,7	2.124,7	2.172,5
Entwicklung des Bundesbeitrages zur Pensionsversicherung (Bundesbeitrag in Mio. Euro) (3,4,5)					
PVA	3.559,9	3.831,3	3.921,8	4.521,5	4.601,0
VA für Eisenbahnen und Bergbau	340,6	335,4	355,0	300,5	356,8
SVA der gewerblichen Wirtschaft	813,0	1.061,0	1.049,3	1.125,9	1.045,5
SVA der Bauern	1.214,4	1.253,8	1.277,2	1.343,2	1.387,8
Entwicklung der Pensionsbelastungsquote (Auf je 1.000 Pensionsversicherte entfallen ... Pensionisten) (2,4)					
PVA - Arbeiter	841	846	838	827	835
PVA - Angestellte	440	444	446	447	449
VA für Eisenbahnen und Bergbau	928	897	878	856	838
SVA der gewerblichen Wirtschaft	460	453	445	438	428
SVA der Bauern	1.163	1.187	1.211	1.231	1.239
Ausgleichszulagenfälle auf 100 Pensionen im Jahresdurchschnitt (2)					
PVA - Arbeiter	14,3	14,0	13,7	13,5	13,3
PVA - Angestellte	3,5	3,5	3,5	3,5	3,5
VA für Eisenbahnen und Bergbau - Eisenbahner	7,1	7,0	7,0	6,7	6,6
VA für Eisenbahnen und Bergbau - Bergbau	8,4	7,8	7,4	7,0	6,7
SVA der gewerblichen Wirtschaft	10,4	9,9	9,4	9,0	8,6
SVA der Bauern	26,4	25,5	24,6	23,8	23,4
Ausgleichszulagenaufwand in % der Gesamtausgaben (3,4,5)					
PVA	2,5	2,4	2,3	2,3	2,3
VA für Eisenbahnen und Bergbau	1,2	1,1	1,1	1,1	1,0
SVA der gewerblichen Wirtschaft	2,6	2,4	2,3	2,2	2,2
SVA der Bauern	12,6	12,0	11,6	11,1	10,9

1) Einschließlich Zulagen und Zuschüssen.

2) Jahresergebnisse HVB.

3) Finanzstatistik HVB (2008 - 2012).

4) Ab 2005 HVB-Zahlen für VA für Eisenbahnen und Bergbau.

5) Seit Zusammenlegung zur PVA keine getrennte Darstellung Arbeiter/Angestellte verfügbar.

6) Werte 2008 enthalten bereits die vorgezogene Pensionserhöhung 2009 (wirksam ab 11/2008).

7) Ab 1.1.2011 Umwandlung der Pensionen wegen gem. Arbeitsfähigkeit (Erwerbsunfähigkeit) in Alterspensionen bei Erreichung des Regelpensionsalters (60/65).

Quelle: SVB.

GRÜNER BERICHT 2014
8. TABELLENVERZEICHNIS

Ausgleichszulage und Kinderzuschuss

Tabelle 5.5.4

	2009	2010	2011	2012	2013
Richtsätze für die Ausgleichszulage in Euro					
Alters- und Erwerbsunfähigkeitspension					
für Alleinstehende	772,40	783,99	793,40	814,82	837,63
für Ehepaare (gemeinsamer Haushalt)	1.158,08	1.175,45	1.189,56	1.221,68	1.255,89
Erhöhung für jedes Kind	80,95	82,16	122,41	125,72	129,24
Witwen- und Witwerpension	772,40	783,99	793,40	814,82	837,63
Waisenpension bis zum 24. Lebensjahr	284,10	288,36	291,82	299,70	308,09
Waisenpension nach dem 24. Lebensjahr	504,84	512,41	518,56	532,56	547,47
Vollwaisen bis zum 24. Lebensjahr	426,57	432,97	438,17	450,00	462,60
Vollwaisen nach dem 24. Lebensjahr	772,40	783,99	793,40	814,82	837,63
Ausgleichszulage (1)					
Anzahl der Ausgleichszulagenbezieher	47.915	46.073	44.495	42.656	41.679
Anteil am Pensionsstand in %	26,0	25,1	24,3	23,3	23,1
durchschnittliche Leistung in Euro	368,57	372,23	377,13	385,80	399,16
Kinderzuschuss (1)					
Anzahl der Kinderzuschussbezieher	5.171	5.122	5.097	5.002	4.625
Anteil am Pensionsstand in %	2,8	2,8	2,8	2,7	2,6
durchschnittliche Leistung in Euro	30,36	30,21	30,11	30,02	29,97

1) Stand Dezember.

Quelle: SVB.

Pflegegeld - Pensionsversicherung 2013 (1)

Tabelle 5.5.5

Bezeichnung	Anzahl	Prozent	Durchschnitt in Euro	Pflegegeldsatz Euro/Monat
Alle PflegegeldbezieherInnen	38.872	100	441	-
Stufe 1	8.038	21	153	154
Stufe 2	12.621	32	281	284
Stufe 3	6.798	17	433	443
Stufe 4	5.754	15	643	664
Stufe 5	3.897	10	854	902
Stufe 6	1.050	3	1.182	1.260
Stufe 7	714	2	1.557	1.656

1) Stand Dezember.

Quelle: SVB.

Durchschnittliches Pensionsantrittsalter 2013

Tabelle 5.5.6

Pensionsarten	Männer und Frauen				Männer				Frauen			
	PVA-Arb	PVA-Ang	SVG	SVB	PVA-Arb	PVA-Ang	SVG	SVB	PVA-Arb	PVA-Ang	SVG	SVB
Direktpensionen	58,2	58,4	60,9	58,6	58,7	60,4	61,7	59,5	57,5	57,2	59,5	58,1
alle Alterspensionen	61,3	60,1	62,2	59,6	62,9	62,6	63,5	62,2	59,8	58,8	60,3	58,8
Normale Alterspension (1)	62,7	62,1	63,3	61,8	66,0	65,7	65,5	66,5	61,1	61,0	61,4	61,1
Vorzeitige Alterspension	60,2	58,9	60,6	58,0	61,6	61,5	61,8	61,0	57,6	57,0	57,3	56,6
Erwerbsunfähigkeitspensionen	52,1	50,5	55,5	56,8	53,1	53,0	56,1	57,4	49,8	48,5	53,2	56,0

1) Bei Männern 65 und bei Frauen 60 Jahre.

PVA-Arb. = Pensionversicherungsanstalt - Arbeiter.

PVA-Ang. = Pensionversicherungsanstalt - Angestellten.

SVG = Sozialversicherungsanstalt der gewerblichen Wirtschaft.

Quelle: HVB.

Anerkannte Versicherungsfälle in der Land- und Forstwirtschaft nach Abweichung

Tabelle 5.5.7

Tabelle unter: www.gruenerbericht.at oder www.awi.bmlfuw.gv.at/gb zu finden.**Stand an Unfallrenten und durchschnittliche Rentenleistung**

Tabelle 5.5.8

Tabelle unter: www.gruenerbericht.at oder www.awi.bmlfuw.gv.at/gb zu finden.

GRÜNER BERICHT 2014
8. TABELLENVERZEICHNIS

Beitragsvolumen der SVB (Entwicklung 2009 - 2013)

Tabelle 5.5.9

Bezeichnung	2009	2010	2011	2012	2013
	in Mio. Euro				
Alle Beiträge	2.879,7	2.929,0	2.917,5	2.996,6	3.055,7
Pensionsversicherung	2.045,9	2.077,4	2.101,0	2.170,7	2.216,8
Beiträge des Bundes	1.194,0	1.233,5	1.256,9	1.322,9	1.358,4
Ausgleichszulagenersätze	256,5	249,2	243,8	241,6	242,0
Abgabe land- und forstwirtschaftlicher Betriebe (1)	20,4	20,3	20,3	20,3	29,4
Beiträge der Bauern	575,0	574,4	580,0	585,9	587,0
Krankenversicherung	504,7	515,1	507,7	515,8	525,5
Beiträge der Pensionisten	290,0	297,9	288,1	296,1	300,2
Beiträge der Bauern	182,5	183,3	185,5	185,4	190,1
Rezeptgebühren und Kostenanteile	32,3	33,9	34,1	34,3	35,2
Unfallversicherung	113,6	114,4	86,7	89,1	92,9
Beiträge des Bundes	28,4	28,6	0,0	0,0	0,0
Beiträge der Bauern	85,2	85,8	86,7	89,1	92,9
Pflegegeld-Ersatzleistung des Bundes	215,6	222,1	222,1	221,0	220,5

1) Transferleistung des Bundes, finanziert über einen Zuschlag zur Grundsteuer (zweckgebunden); er beträgt 400 von Hundert des Grundsteuermessbetrages.

Quelle: SVB.

Leistungsvolumen der SVB (Entwicklung 2009 - 2013)

Tabelle 5.5.10

Bezeichnung	2009	2010	2011	2012	2013
	in Mio. Euro				
Alle Leistungen	2.775,4	2.837,9	2.867,6	2.937,9	2.991,1
Pensionsversicherung	1.979,5	2.031,8	2.055,7	2.124,7	2.172,5
Direktpensionen	1.242,4	1.281,0	1.318,1	1.372,4	1.408,5
Hinterbliebenenpensionen	209,4	213,1	215,9	222,3	227,2
Ausgleichszulage	256,5	249,2	243,8	241,6	242,0
Beitrag zur Krankenversicherung der Pensionisten	215,8	221,7	209,9	214,6	216,3
Rehabilitation und Gesundheitsvorsorge	51,2	62,5	63,9	68,8	74,5
Übrige Versicherungsleistungen	4,2	4,3	4,1	5,0	4,0
Krankenversicherung	485,2	486,7	490,0	491,9	500,3
Ärztliche Hilfe	117,1	116,5	115,6	116,8	119,1
Heilmittel, Heilbehelfe	143,6	141,2	141,3	141,7	140,9
Anstaltspflege / Verpflegskosten	2,7	2,8	2,6	2,9	3,2
Überweisungen an die Landeskrankenanstaltenfonds	155,5	158,6	163,1	162,1	164,1
Zahnbehandlung, Zahnersatz	31,8	32,3	32,0	32,1	31,3
Übrige Versicherungsleistungen	34,4	35,3	35,4	36,3	41,7
davon Betriebshilfe und Wochengeld	3,6	3,7	3,5	3,7	6,8
Unfallversicherung	93,6	95,8	98,3	98,8	96,3
Versehrtenrente	39,0	38,0	37,0	36,4	35,9
Betriebsrente	13,2	14,6	15,7	17,0	18,3
Hinterbliebenenrente	15,5	15,5	15,6	15,7	15,8
Unfallheilbehandlung	11,1	12,4	13,4	11,3	10,4
Übrige Versicherungsleistungen	14,9	15,3	16,6	18,4	15,9
Pflegegeld	217,2	223,6	223,6	222,5	222,5
Pensionsversicherung	215,8	222,3	222,4	221,3	220,8
Unfallversicherung	1,4	1,3	1,2	1,2	1,2

Quelle: SVB.

GRÜNER BERICHT 2014
8. TABELLENVERZEICHNIS

Mittel für die Altersversorgung der Bäuerinnen und Bauern (1)

Tabelle 5.5.11

Art der Leistung	2009	2010	2011	2012	2013	Änd. zu '12
Eigenleistungen der Landwirtschaft	637,333	635,286	650,495	674,617	702,201	3,7
davon in Form						
der Beiträge	371,229	372,252	383,001	403,797	420,477	5,4
der Abgabe (2)	20,380	20,320	20,320	20,276	29,351	-0,2
des Ausgedingtes laut Buchführung (3)	245,725	242,714	247,174	250,544	252,373	1,4
Bundesbeteiligung bzw. Fremdleistungen in Form von Beiträgen (4)	1.674,661	1.705,238	1.718,025	1.766,758	1.796,305	2,8
davon						
Partnerleistung (5)	186,886	186,601	182,515	170,243	162,726	-6,7
Ausfallhaftung des Bundes (4) (6)	1.214,383	1.253,833	1.277,192	1.343,246	1.387,769	5,2
Teilversicherte (7)	16,900	15,571	14,499	11,910	3,815	-17,9
Ersatz der Ausgleichszulage	256,492	249,233	243,819	241,359	241,995	-1,0

1) Die sonstigen Erträge, wie Verzugszinsen, Beitragszuschläge, Vermögenserträge und Ersätze für Leistungsaufwendungen sind bei dieser Aufstellung nicht berücksichtigt.
2) Abgabe von land- und forstwirtschaftlichen Betrieben, siehe auch Tabelle 1.3.5.
3) Ausgedingelast = Natural- und Geldwert, Wohnung.
4) Berechnung der Prozentanteile ohne Berücksichtigung der Abgabe.
5) Nach § 24 (2) BSVG.
6) Nach § 31 (1) BSVG.
7) Nach § 3 (1) Z.2 APG.

Quelle: LBG Wirtschaftsteuhand, SVB.

Familienlastenausgleich (in Mio. Euro)

Tabelle 5.5.12

Die Selbständigen in der Land- und Forstwirtschaft haben aus Mitteln des Ausgleichsfonds folgende Leistungen erhalten:	2008	2009	2010	2011	2012	2013
Familienbeihilfe	69,60	64,69	60,02	51,04	46,68	43,16
Mutter-Kind-Pass-Bonus und Kleinkindbeihilfe						
Kinderbetreuungsgeld / Zuschuss KBG (1)	14,91	14,98	14,04	13,04	12,14	11,36
Anteil Krankenversicherungbeitrag von KBG	1,36	1,29	1,21	1,15	1,07	0,77
Anteil Pensionsversicherungbeitrag von KBG	11,17	10,29	14,36	13,50	11,99	12,48
Schülerfreifahrten/Schulfahrtbeihilfen, Lehrlingsfreifahrten/Lehrlingsfahrtbeihilfen	7,67	7,43	6,76	6,25	6,11	5,61
Schulbücher	1,99	1,92	1,77	1,68	1,58	1,46
Kosten der Betriebshilfe/Wochengeld	2,76	2,32	2,52	2,61	2,41	4,77
Teilzeitbeihilfe/Zuschuss zur Teilzeitbeihilfe						
Leistungen des Familienlastenausgleichsfonds	109,45	100,67	100,67	89,27	81,98	79,61

1) KBG = Kinderbetreuungsgeld.
Bemerkung: Im Jahr 2012 haben die Selbständigen in der Land- und Forstwirtschaft in den Ausgleichsfonds für Familienbeihilfen als "Beiträge von land- und forstwirtschaftlichen Betrieben" 6,140 Mio. Euro (2010: 6,350 Mio. Euro, 2011: 6,350 Mio. Euro, 2012 6,336 Mio. Euro) eingezahlt.

Quelle: BMFJ.

Landwirtschaftliche Nebentätigkeiten - Übersicht

Tabelle 5.5.13

Tabelle unter: www.gruenerbericht.at oder www.awi.bmlfuwgv.at/gb zu finden.

GRÜNER BERICHT 2014
8. TABELLENVERZEICHNIS

Landwirtschaftliche Nebentätigkeiten: Betriebe und Anzahl (1)

Tabelle 5.5.14

	Burgenland	Kärnten	Nieder- österreich	Ober- österreich	Salzburg	Steiermark	Tirol	Vorarlberg	Wien	Öster- reich
Betriebe mit Nebentätigkeiten (2)										
2008	1.285	3.144	6.813	6.322	2.056	7.333	2.713	959	56	30.681
2009	1.234	3.060	6.579	6.247	2.074	6.664	2.655	960	55	29.528
2010	1.282	2.968	6.875	6.394	2.127	6.252	2.732	981	59	29.670
2011	1.262	3.183	6.678	6.165	2.162	6.085	2.895	949	55	29.434
2012	1.142	2.889	6.063	5.571	2.068	5.512	2.655	867	63	26.830
Anzahl der Nebentätigkeiten										
2008	1.782	4.630	8.886	8.437	2.911	9.773	4.789	1.609	63	42.880
2009	1.804	4.577	8.572	8.533	3.029	8.901	4.770	1.642	60	41.888
2010	1.870	4.507	9.093	8.894	3.165	8.325	5.046	1.736	65	42.701
2011	1.900	4.917	8.890	8.716	3.413	8.159	5.537	1.775	61	43.368
2012	1.793	4.520	8.240	7.670	3.227	7.432	5.267	1.694	72	39.915
davon Nebentätigkeiten mit einer Freibetragsgrenze von 3.700 Euro										
2008	510	1.491	2.788	2.336	1.179	4.288	1.494	301	21	14.408
2009	471	1.404	2.546	2.242	1.133	3.542	1.424	283	22	13.067
2010	455	1.305	2.372	2.107	1.097	3.259	1.356	278	24	12.253
2011	446	1.274	2.334	2.077	1.115	3.155	1.335	285	26	12.047
2012	427	1.190	2.205	1.984	1.085	3.023	1.270	278	28	11.490

- 1) Betriebe mit einer oder mehreren Nebentätigkeiten; Stand der Auswertung 11.03.2014. ACHTUNG: Werte 2011 von der Auswertung 11.03.2014
- 2) Der Rückgang bei den Betrieben ab dem Jahr 2009 ergibt sich durch die Änderungen bei der Urprodukteverordnung. Mit der neuen VO wurde eine Anzahl von Produkten, die davor Verarbeitungsprodukte und somit beitragspflichtig waren, zu Urprodukten (z.B. Kernöl, Säfte). Weiters ist laut einer Entscheidung des Landeshauptmannes von Kärnten der Betrieb von Blowärmeeinlagen in Form von Genossenschaften nicht möglich, und es liegt in dieser Konstellation keine Nebentätigkeit vor. Photovoltaik, Wind- und Wasserkraftwerke stellen keine Nebentätigkeit mehr dar. Zusätzlich gehen die Gebietskrankenkassen vermehrt dazu über, bisher seitens der SVB eindeutig als Nebentätigkeit definierte Tätigkeiten unter Dienstnehmertätigkeit zu sehen (Biokontrollor). Eine Trendwende in der Anzahl der Nebentätigkeiten konnte ab dem Jahr 2010 durch umfangreiche Aktionen (Schwerpunktaktionen seitens der Betriebsprüfung, Auftraggeberdatenbank) erreicht werden.

Quelle: SVB.

Betriebe in der Pensionsversicherung der SVB -
Einheitswert (EHW)-statistik nach Bundesländern (1)

Tabelle 5.5.15

Einheitswertstufen in Euro (2) (3)	Österreich	Burgenland	Kärnten	Nieder- österreich	Ober- österreich	Salzburg	Steiermark	Tirol	Vorarlberg	Wien
bis 1.400	1.831	20	282	134	66	182	150	845	135	17
1.500 - 2.200	9.791	425	1.142	1.553	1.624	766	2.453	1.442	265	121
2.300 - 5.900	32.338	1.140	3.814	5.920	5.351	2.639	8.811	3.546	781	336
6.000 - 7.900	10.188	310	1.085	2.385	2.064	731	2.615	704	228	66
8.000 - 9.900	7.518	237	743	1.845	1.633	551	1.848	483	131	47
10.000 - 14.900	12.637	458	1.062	3.357	3.110	855	2.904	607	208	76
15.000 - 19.900	7.654	274	577	2.148	2.116	543	1.571	270	102	53
20.000 - 24.900	5.098	266	324	1.522	1.539	292	975	90	60	30
25.000 - 29.900	3.466	182	243	1.112	1.070	187	554	53	36	29
30.000 - 39.900	4.656	310	250	1.669	1.465	161	672	41	42	46
40.000 - 49.900	3.121	239	148	1.264	990	56	369	13	9	33
50.000 - 59.900	2.134	184	95	984	628	23	181	4	6	29
60.000 - 74.900	1.750	197	68	887	454	11	111	1	1	20
75.000 - 99.900	1.252	171	30	772	220	2	41	1	0	15
100.000 - 149.900	751	103	24	487	86	2	32	1	0	16
150.000 und mehr	326	46	24	168	42	4	29	0	1	12
Alle Betriebe	104.511	4.562	9.911	26.207	22.458	7.005	23.316	8.101	2.005	946

- 1) Stand: 31.12.2013
- 2) Die Gruppe bis 1.400 Euro EHW umfasst alle Betriebe mit EHW bis 1.499 Euro - aufgrund einer gesetzlichen Bestimmung (§ 23 Abs. 3 BSVG - letzter Satz) sind die Einheitswerte auf volle hundert Euro abzurunden ----> 1.400 Euro. Deshalb beginnt die nächste Gruppierung mit 1.500 Euro usw.
- 3) Im Jahr 2013 lagen 1.763 Betriebe über einem Einheitswert von 84.000 Euro und damit über der (einfachen) Höchstbeitragsgrundlage von 5.180 Euro.

Quelle: SVB.

GRÜNER BERICHT 2014
8. TABELLENVERZEICHNIS

6. Nachhaltige Entwicklung der Land-, Forst- und Wasserwirtschaft

6.1 Erneuerbare Energieträger

Energiebilanz (Auszug)

Tabelle 6.1.1

	1990	2000	2008	2009	2010	2011	2012
	in Terajoule						
Inländische Erzeugung von Rohenergie	341.097	412.206	475.203	492.151	516.146	485.981	541.600
Importe aus dem Ausland	775.749	925.951	1.235.979	1.195.303	1.260.916	1.296.565	1.317.343
Lager	-13.478	11.585	-27.254	-13.643	36.912	-61.149	-25.355
Exporte ans Ausland	51.175	125.265	243.629	309.297	347.473	298.275	412.802
Bruttoinlandsverbrauch	1.052.193	1.224.477	1.440.298	1.364.513	1.466.502	1.423.123	1.420.785
Umwandlungseinsatz	772.460	803.012	890.892	863.358	877.794	884.109	907.284
Umwandlungsausstoß	665.830	713.990	783.206	764.746	766.166	774.095	794.558
Verbrauch des Sektors Energie	72.674	66.561	82.424	63.592	73.575	80.152	77.885
Nichtenergetischer Verbrauch	92.372	111.028	123.011	112.715	123.402	109.531	113.046
Energetischer Endverbrauch (EE)	766.509	941.289	1.109.375	1.071.328	1.137.766	1.103.364	1.096.188
davon im Sektor:							
Landwirtschaft	24.492	22.206	22.602	22.530	23.551	22.065	23.642

Quelle: Statistik Austria, Energiestatistik: Energiebilanzen Österreich 1970 bis 2012.

Entwicklung der automatischen Holzfeuerungsanlagen (1)

Tabelle 6.1.2

		1980 - 1991	1992 - 2001	2002 - 2009	2010	2011	2012	2013	Summe 1992 - 2013
Kleinanlagen (bis 100 kW)	Anzahl	9.605	31.047	85.655	11.787	14.144	15.544	13.172	171.349
	Leistung kW	428.576	1.042.534	2.425.424	362.412	401.771	433.541	371.594	5.037.276
davon Pellets- kessel	Anzahl		12.274	58.565	8.131	10.400	11.971	10.281	111.622
Mittlere Anlagen (über 100 bis 1 MW)	Anzahl	1.569	2.040	4.167	609	665	749	559	8.789
	Leistung kW	451.724	582.992	1.245.744	151.480	196.578	203.985	125.544	2.506.323
davon Pellets- kessel					78	105	105	74	362
Großanlagen (über 1 MW)	Anzahl	192	324	462	32	56	47	27	948
	Leistung kW	360.288	792.446	1.494.640	67.800	114.300	102.500	61.985	2.633.671
davon Pellets- kessel									0
	Gesamtzahl	11.366	33.411	90.284	12.428	14.865	16.340	13.758	181.086
	Leistung kW	1.240.588	2.417.972	5.165.808	581.692	712.649	740.026	559.123	10.177.270

1) Ohne Stückgutheizungen.

Quelle: Landwirtschaftskammer Niederösterreich.

Vollständige Tabelle unter: www.gruenerbericht.at oder www.awi.bmlfuwgv.at/gb zu finden.

Entwicklung anerkannter sonstiger Ökostromanlagen 2002 - 2011

Tabelle 6.1.3

Tabelle unter: www.gruenerbericht.at oder www.awi.bmlfuwgv.at/gb zu finden.

6.2 Nachhaltige Waldbewirtschaftung (Zu diesem Kapitel gibt es keine Tabellen)

GRÜNER BERICHT 2014
8. TABELLENVERZEICHNIS

6.3 Wasserwirtschaft und Gewässerschutz

Nitrat - Potentielle Beobachtungs- und Maßnahmenggebiete für Grundwasserkörper

Tabelle 6.3.1

Tabelle unter: www.gruenerbericht.at oder www.awi.bmlfuw.gv.at/gb zu finden.

Stickstoffanfallswerte in der Tierhaltung

Tabelle 6.3.2

Tabelle unter: www.gruenerbericht.at oder www.awi.bmlfuw.gv.at/gb zu finden.

GVE-Umrechnungsschlüssel für landwirtschaftliche Nutztiere

Tabelle 6.3.3

Tierarten	Förderungen (z.B. AZ, ÖPUL 07, Investitions- förderung)	GVE für Buchführungs- betriebe	Vieheinheitsschlüs- sel (1) nach dem Bewertungs- gesetz	GVE laut Eurostat
Pferde:				
Fohlen unter 1/2 Jahr			0,35	0,80
Fohlen 1/2 Jahr bis unter 1 Jahr	0,50	0,50	0,35	0,80
Jungpferde 1 bis unter 3 Jahre	1,00	1,00	0,60	0,80
Pferde 3 Jahre alt und älter:				
Hengste und Wallachen	1,00	1,00	0,80	0,80
Stuten	1,00	1,00	0,80	0,80
Esel, Maultiere und Pony, >1/2 Jahr	0,50	0,50		0,80
Rinder: (2)				
Schlachtkälber bis 300 kg LG	0,40	0,40	0,30	
Andere Kälber und Jungrinder bis zu 6 Monate (3)	0,40	0,15 (3)	0,30	0,40
Andere Kälber und Jungrinder 6 Monate bis 1 Jahr (3)	0,60	0,40 (3)	0,55	0,40
Jungvieh 1 bis unter 1,5 Jahre	0,60	0,70	0,65	0,70
Jungvieh 1,5 bis unter 2 Jahre	0,60	0,70	0,80	0,70
Rinder über 2 Jahre und älter:				
Stiere und Ochsen	1,00	1,00	1,00	1,00
Schlachtkalbinnen	1,00	1,00	1,00	0,80
Nutz- und Zuchkalbinnen	1,00	1,00	1,00	0,80
Milchkühe	1,00	1,00	1,00	1,00
Mutter- und Ammenkühe	1,00	1,00	1,00	0,80
Milch - 1.000 verkaufte kg			0,05	
Schweine:				
Ferkel bis unter 20 kg Lebendgewicht (LG)	(4)	0,02	0,01	0,027
Jungschweine 20 bis 30 kg LG	0,07	0,15	0,01	0,30
Jungschweine 30 bis unter 50 kg LG	0,15	0,15	0,07 (5)	0,30
Mastschweine 50 bis unter 80 kg LG	0,15	0,15	0,07 (5)	0,30
Mastschweine 80 bis unter 110 kg LG	0,15	0,15	0,07 (5)	0,30
Mastschweine größer als 110 kg	0,15	0,15	0,07 (5)	0,30
Zuchtschweine 50 kg und mehr LG				
Jungsauen, nicht gedeckt	0,15		0,10	0,30
Jungsauen, gedeckt	0,30	0,30	0,10	0,30
Jungeber	0,30	0,30	0,10	0,30
Ältere Sauen, nicht gedeckt	0,30	0,30	0,30	0,50
Ältere Sauen, gedeckt	0,30	0,30	0,30	0,50
Zuchtsauen mit Ferkel bis 20 kg				0,50
Zuchteber	0,30	0,30	0,35	0,30
Schafe:				
Lämmer bis unter 1/2 Jahr	0,07		0,02	0,10
Jungschafe bis unter 1 Jahr (ohne Mutterschafe)	0,07	0,15	0,10	0,10
Schafe 1 Jahr und älter, männlich	0,15	0,15	0,15	0,10
Schafe 1 Jahr und älter, weiblich (ohne Mutterschafe)	0,15	0,15	0,15	0,10
Mutterschafe, Widder	0,15	0,15	0,15	0,10

1) Gültig ab 1.1.2001; Einsteller 0,5 VE (= Vieheinheiten). Es wird der Jahresdurchschnittsbestand bzw. der Bestand herangezogen.

2) Bezieht sich auf Spalte Förderungen: Zwergrinder: bis unter ½ Jahr 0,20 GVE; ab ½ Jahr bis 2 Jahre 0,30 GVE und ab 2 Jahre 0,50 GVE.

3) Kälber bis 3 Monate 0,15 GVE und Jungrinder 3 Monate bis 1 Jahr 0,40 GVE.

4) Babyferkel bis 10 kg werden nicht gesondert bewertet.

5) Mastschweine aus zugekauften Ferkel 0,06 VE.

Quelle: BMLFUW.

Vollständige Tabelle unter: www.gruenerbericht.at oder www.awi.bmlfuw.gv.at/gb zu finden.

GRÜNER BERICHT 2014
8. TABELLENVERZEICHNIS

7. Landwirtschaft im internationalen Zusammenhang

7.1 Agrarpolitik im Rahmen der Europäischen Union

EU-Direktzahlungen der 1. Säule der Gemeinsamen Agrarpolitik (GAP) (1)

Tabelle 7.1.1

Nationale Obergrenzen (in Mio. Euro)										
Mitgliedstaat	2010	2011	2012	2013	2014	2015	2016	2017	2018	2019 und Folgejahre
Belgien	611,8	611,8	614,9	614,9	544,0	536,1	528,1	520,2	512,7	505,3
Bulgarien	336,0	416,4	499,3	580,1	642,1	721,3	792,4	793,2	794,8	796,3
Tschechische Republik	654,2	739,9	832,1	909,3	875,3	874,5	873,7	872,8	872,8	872,8
Dänemark	1.031,3	1.031,3	1.049,0	1.049,0	926,1	916,6	907,1	897,6	889,0	880,4
Deutschland	5.772,0	5.772,0	5.852,9	5.852,9	5.178,2	5.144,3	5.110,4	5.076,5	5.047,5	5.018,4
Estland	71,6	81,7	92,0	101,2	110,0	121,9	133,7	145,5	157,4	169,4
Irland	1.340,5	1.340,5	1.340,9	1.340,9	1.216,5	1.215,0	1.213,5	1.211,9	1.211,5	1.211,1
Griechenland	2.228,6	2.231,6	2.232,8	2.216,8	2.047,2	2.039,1	2.015,1	1.991,1	1.969,1	1.947,2
Spanien	5.119,0	5.119,0	5.292,6	5.149,8	4.833,6	4.842,7	4.851,7	4.866,7	4.880,0	4.893,4
Frankreich	8.423,2	8.423,2	8.523,6	8.523,6	7.586,3	7.553,7	7.521,1	7.488,4	7.462,8	7.437,2
Kroatien					113,9	130,6	149,2	186,5	223,8	261,1
Italien	4.210,9	4.230,9	4.373,7	4.373,7	3.953,4	3.902,0	3.850,8	3.799,5	3.751,9	3.704,3
Zypern	38,9	43,7	49,1	53,5	51,3	50,8	50,2	49,7	49,2	48,6
Lettland	105,4	119,3	134,0	146,5	168,9	195,6	222,4	249,0	275,9	302,8
Litauen	271,0	307,7	347,0	380,1	393,2	417,9	442,5	467,1	492,0	517,0
Luxemburg	37,6	37,7	37,7	37,1	33,7	33,6	33,5	33,5	33,5	33,4
Ungarn	947,1	1.073,8	1.205,0	1.319,0	1.272,8	1.271,6	1.270,4	1.269,2	1.269,2	1.269,2
Malta	4,2	4,7	5,1	5,1	5,2	5,1	5,0	4,9	4,8	4,7
Niederlande	853,2	853,2	897,8	897,8	793,3	780,8	768,3	755,9	744,1	732,4
Österreich	747,3	747,4	751,7	751,7	693,7	693,1	692,4	691,8	691,7	691,7
Polen	2.192,3	2.477,3	2.788,2	3.044,5	2.970,0	2.987,3	3.004,5	3.021,6	3.041,6	3.061,5
Portugal	589,8	589,8	606,3	606,3	557,7	565,8	574,0	582,1	590,7	599,4
Rumänien	729,9	907,5	1.086,6	1.264,5	1.428,5	1.629,9	1.813,8	1.842,4	1.872,8	1.903,2
Slowenien	103,4	117,4	131,5	144,2	139,0	138,0	137,0	136,0	135,1	134,3
Slowakei	280,4	317,0	355,2	388,2	377,4	380,7	383,9	387,2	390,8	394,4
Finnland	565,5	565,8	570,5	570,5	523,2	523,3	523,4	523,5	524,1	524,6
Schweden	765,2	765,2	770,9	770,9	696,5	696,9	697,3	697,7	698,7	699,8
Vereinigtes Königreich	3.976,4	3.976,5	3.988,0	3.987,9	3.548,6	3.555,9	3.563,3	3.570,5	3.581,1	3.591,7

1) Für Kroatien beläuft sich die nationale Obergrenze für das Kalenderjahr 2020 auf 298 Mio. Euro, für 2021 auf 335,7 Mio. Euro und für 2022 auf 373 Mio. Euro.

Quelle: EU-Kommission, EU-Amtsblatt L347/2013.

Vollständige Tabelle unter: www.gruenerbericht.at oder www.awi.bmlfuw.gv.at/gb zu finden.

Cross Compliance - Anforderungen an die Betriebsführung

Tabelle 7.1.2

Tabelle unter: www.gruenerbericht.at oder www.awi.bmlfuw.gv.at/gb zu finden.

GLÖZ-Mindestanforderungen für guten landwirtschaftlichen und ökologischen Zustand

Tabelle 7.1.3

Tabelle unter: www.gruenerbericht.at oder www.awi.bmlfuw.gv.at/gb zu finden.

GRÜNER BERICHT 2014
8. TABELLENVERZEICHNIS

EU-Haushaltsplan für 2007 bis 2013 (Mittel für Zahlungen)

Tabelle 7.1.4

Bereiche	2007	2008	2009	2010	2011	2012	2013	Änderung 2013 zu 2012 in %
	Mio. Euro	Mio. Euro	Mio. Euro	Mio. Euro	Mio. Euro	Mio. Euro	Mio. Euro	
Agrarzölle (1)	1.404,0	1.282,8	1.403,5					
Zuckerabgabe	-30,7	707,8	139,4	123,4	123,4	123,4	123,4	+ 0,0
Zölle	15.199,7	14.945,7	14.441,1	14.079,7	16.653,7	19.171,2	18.631,8	- 2,8
MwSt.-Eigenmittel	18.467,7	18.096,8	13.668,4	13.950,9	13.786,8	14.498,9	15.029,9	+ 3,7
BNE (=Bruttonationaleinkommen) - Eigenmittel (2)	71.057,2	73.290,3	81.989,1	93.352,7	94.541,9	93.718,8	97.502,9	+ 4,0
Sonstige Einnahmen (3)	11.465,1	1.425,0	1.393,9	1.430,3	1.421,4	1.575,7	1.549,0	- 1,7
EU-Haushaltsplan Einnahmen	117.563,0	115.771,3	113.035,4	122.937,0	126.527,1	129.088,0	132.837,0	+ 2,9
Nachhaltiges Wachstum (4)	43.590,1	45.731,7	45.331,6	47.727,2	53.629,0	55.336,7	59.085,0	+ 10,2
Bewahrung und Bewirtschaftung der natürlichen Ressourcen (Landwirtschaft) (5)	54.210,4	53.217,1	49.905,6	58.135,6	55.945,9	57.034,2	57.484,4	+ 2,7
Unionsbürgerschaft, Freiheit, Sicherheit und Recht	1.270,1	1.488,9	1.911,3	1.398,0	1.738,1	1.484,3	1.514,6	- 12,9
Die EU als globaler Partner (6)	7.352,7	7.847,1	8.080,3	7.787,7	7.242,5	6.955,1	6.322,6	- 12,7
Verwaltung (alle Organe)	6.977,8	7.279,8	7.597,4	7.888,6	8.171,5	8.277,7	8.430,4	+ 3,2
Ausgleichszahlungen (7)	444,6	206,6	209,1					
EU-Haushaltsplan Ausgaben	113.845,8	115.771,3	113.035,4	122.937,0	126.727,1	129.088,0	132.837,0	+ 4,8

1) Ab 2010 sind die Agrarzölle bei den Zöllen inkludiert.

2) Inklusive BNE-Eigenmittel (BNE = Bruttonationaleinkommen), Reserve.

3) Abgabe der EU-Beamten, Verzugszinsen, Strafgelder, gegebenenfalls Überschüsse aus früheren Haushaltsjahren

Anleihen und Darlehen, Einnahmen aus laufender Verwaltungstätigkeit der Organe, etc

4) Wettbewerbsfähigkeit und Kohäsion für Wachstum und Beschäftigung.

5) Neben dem Bereich Landwirtschaft sind dieser Rubrik noch andere Bereiche zugeordnet wie z.B. Fischerei, Nahrungsmittelsicherheit, Tierseuchen, etc
daraus ergeben sich auch die Unterschiede bei den Budgetmitteln dieser Position im Vergleich zu Tabelle 5.8.6

6) Heranführungshilfe und sonstige Instrumente für diverse Außenbeziehungen, Hilfen, sonstige Maßnahmen und Programme

7) Zahlungen für die neuen Mitgliedstaaten

Quelle: EU-Amtsblätter, diverse Jahre.

Ausgaben der EU für die Landwirtschaft nach Sektoren (1)

Tabelle 7.1.5

Sektor oder Maßnahmenart	2012	2013	2014 (3)	2015 (3)		Änderung 2015 zu 2014 in %
	Mio. Euro	Mio. Euro	Mio. Euro	Mio. Euro	in %	
Verwaltungsausgaben Landwirtschaft (4)	134,5	131,9	129,0	131,3	0,23	+ 1,7
Marktbezogene Maßnahmen	3.515,7	3.193,2	2.233,3	2.404,5	4,30	+ 7,7
Getreide	41,9	0,1				
Reis						
Diverse Erstattungen (5)	9,1	4,9	4,0	1,0	0,002	- 75,0
Nahrungsmittelhilfe	515,1	491,5				
Zucker	-0,2	-0,1				
Olivendöl	55,3	60,9	45,3	44,6	0,08	- 1,5
Textilpflanzen	25,2	17,1	6,2	6,2	0,01	+ 0,0
Obst und Gemüse	1.071,2	1.138,1	676,7	836,7	1,50	+ 23,6
Weinbauerzeugnisse	1.072,1	1.044,2	1.085,0	1.095,0	1,96	+ 0,9
Absatzförderung	48,7	51,4	61,4	62,4	0,11	+ 1,7
Sonstige pflanzliche Erzeugnisse	328,9	227,6	240,4	249,4	0,45	+ 3,7
Milch und Milcherzeugnisse	67,0	70,3	81,1	77,1	0,14	- 4,9
Rind- und Kalbfleisch	37,3	6,5	1,1	0,1	0,0002	- 90,9
Schweinefleisch	24,4	3,5	0,1			- 100,0
Eier und Geflügel	81,1	46,2	1,0	1,0	0,002	+ 0,0
Sonderbeihilfen für die Bienenzucht	28,9	29,8	31,0	31,0	0,06	+ 0,0
Sonstige Maßnahmen für Geflügelfleisch, Eier, Bienenzucht und ander tierische Produkte	0,003	1,1				
Umstrukturierungsfonds für die Zuckerindustrie	109,7					
Unterstützung für Landwirte						

GRÜNER BERICHT 2014
8. TABELLENVERZEICHNIS

Ausgaben der EU für die Landwirtschaft nach Sektoren (1)

Tabelle 7.1.5

Sektor oder Maßnahmenart	2012	2013	2014 (3)	2015 (3)		Änderung 2015 zu 2014 in %
	Mio. Euro	Mio. Euro	Mio. Euro	Mio. Euro	in %	
Direktbeihilfen	40.881,0	41.658,3	41.447,3	41.378,4	74,06	- 0,2
Entkoppelte Direktbeihilfen	37.666,5	38.842,1	38.252,0	37.867,0	67,77	- 1,0
Einheitliche Betriebsprämie	31.080,5	31.393,9	30.083,0	29.152,0	52,18	- 3,1
Einheitliche Flächenzahlungen	5.915,7	6.681,2	7.382,0	7.898,0	14,14	+ 7,0
Gesonderte Zahlung für Zucker	281,2	280,1	277,0	282,0	0,50	+ 1,8
Gesonderte Zahlung für Obst und Gemüse	12,3	12,3	12,0	12,0	0,02	+ 0,0
Besondere Stützung (Artikel 68) - Entkoppelte Direktbeihilfen	376,8	463,2	487,0	511,0	0,91	+ 4,9
Gesonderte Zahlung für soft fruit		11,5	11,0	12,0	0,02	+ 9,1
Sonstiges	-1,0	-0,2				
Andere Direktbeihilfen	3.213,9	2.816,0	2.770,2	3.078,2	5,51	+ 11,1
GÖE-Flächenzahlungen (6)	3,4					
Zusätzliche Beihilfe für Hartweizen (7)	-0,8					
Erzeugungsbeihilfen für Saatgut	22,4					
Prämien und Zusatzprämien für die Mutterkuhhaltung	983,8	970,0	951,0	933,0	1,67	- 1,9
Sonderprämien für die Haltung männlicher Rinde	72,7					
Schlachtpremien für Kälber	7,3					
Schlachtpremien für ausgewachsene Rinde	50,5					
Schaf- und Ziegenprämien	22,3	28,0	30,0	29,0	0,05	- 3,3
Beihilfen für Stärkeerdpfeiler	107,3					
Flächenbeihilfen für Reis	152,8					
Erzeugerbeihilfen für Olivenhaine	1,3					
Prämien für Tabak	0,1					
Flächenbeihilfen für Hopfen						
Spezifische Qualitätsprämie für Hartweizen	-0,2					
Prämie für Eiweißpflanzen	43,6					
Flächenzahlungen für Schalenfrüchte	87,7					
Beihilfe für Energiepflanzen	0,2					
Beihilfen für Seidenraupen	0,4	0,4	0,5	0,5	0,001	+ 0,0
Zahlungen für Qualitätsproduktion	113,9	1,3	2,0	1,3	0,002	- 35,0
Zusätzliche Zahlungen für Zuckerrüben- und Zuckerrohrerzeuger	23,0	20,9	21,0	0,2	0,0004	- 99,0
Flächenbeihilfen für Baumwolle	245,8	242,3	239,0	239,0	0,43	+ 0,0
Übergangszahlung für Obst und Gemüse - Paradeise	20,4					
Übergangszahlung für Obst und Gemüse - Andere Erzeugnisse als Paradeise	34,7	34,3	3,0	0,2	0,0004	- 93,3
Übergangszahlung für Beerenfrüchte	11,0					
Besondere Stützung (Artikel 68) - Gekoppelte Direktbeihilfen	785,5	1.046,5	1.089,0	1.447,0	2,59	+ 32,9
POSEI - Gemeinschaftliche Förderprogramme (8)	429,0	474,1	425,0	420,2	0,75	- 1,1
POSEI - Programme für GÖE-Flächenzahlungen, Körnerleguminosen, Reis und sonstige Beihilfen						
Sonstiges	-4,2	-1,8	9,7	7,8	0,014	- 19,0
Zusätzliche Unterstützungsbeträge	0,6	0,2	0,6	0,2	0,0004	- 66,7
Rückforderungen						
Reserve für Krisen im Bereich Landwirtschaft			424,5	433,0	0,77	+ 2,0
Entwicklung des ländlichen Raums	13.129,9	13.151,8	11.701,4	11.642,2	20,84	- 0,5
Heranführungsmaßnahmen in den Bereichen Landwirtschaft und Entwicklung des ländlichen Raums	53,6	47,6	111,0	177,6	0,32	+ 60,0
Ipard		47,6	93,0	144,1	0,26	+ 54,9
Unterstützung für Albanien, Bosnien und Herzegowina, Kosovo, Montenegro, Mazedonien			4,2	7,9	0,01	+ 89,0
Unterstützung für die Türkei			13,8	25,5	0,05	+ 85,5
Audit der Agrarausgaben (inkl. Rechnungsabschluss)	-192,7	119,8	60,2	61,9	0,11	+ 2,8
Internationale Aspekte des Politikbereichs "Landwirtschaft und Entwicklung des ländlichen Raums"	5,8	3,1	5,6	4,2	0,01	- 24,7
Koordinierung der Landwirtschaft u. Entwicklung des ländlichen Raums	45,1	33,3	35,0	52,9	0,09	+ 51,2
Horizont 2020 - Forschung und Innovation für die Landwirtschaft			2,3	19,1	0,03	+ 734,7
Ausgaben für Landwirtschaft und Entwicklung des ländlichen Raums	57.572,9	58.338,9	55.725,0	55.872,2	100,00	+ 0,3

1) Das Haushaltsjahr des EGFL-Garantie geht vom 16.10. bis zum 15.10. des Folgejahres.

3) 2014 und 2015 laut Voranschlag

4) Inklusive der Verwaltungsausgaben im Rahmen der Programme für jene Mittel, die noch für die alte Haushaltsordnung gebunden sind.

5) Erstattungen für Getreide, für Waren aus der Verarbeitung von Getreide und Reis, Zucker und Isoglukose, Magermilch, Butter und Eier.

6) Flächenzahlungen für Getreide, Ölsaaten, Eiweißpflanzen, Grassilage und Flächenstilllegung.

7) Für nicht traditionelle und traditionelle Gebiete.

8) POSEI: Spezifische Maßnahmen für landwirtschaftliche Produkte, um die französischen Überseeregionen, die Azoren, Madeira und die Kanarischen Inseln zu fördern.

Quelle: EU-Amtsblatt L66/2013, AGRI/Ares(2014)2008861-EN-ANNEX 1.

Vollständige Tabelle unter: www.gruenerbericht.at oder www.wa.bmlfuw.gv.at/gb zu finden.

EU-Haushalt - Eigenmittelleistungen und Rückflüsse (Nettopositionen)

Tabelle 7.1.6

Tabelle unter: www.gruenerbericht.at oder www.wa.bmlfuw.gv.at/gb zu finden.

GRÜNER BERICHT 2014
8. TABELLENVERZEICHNIS

EU-Haushalt - Mehrjähriger Finanzrahmen von 2014 bis 2020 (EU-28)
in Mio. Euro zu aktuellen Preisen

Tabelle 7.1.7

Verpflichtungen	2014	2015	2016	2017	2018	2019	2020	2014 - 2020
1. Intelligentes und nachhaltiges Wachstum	63.972	66.812	69.304	72.342	75.270	78.751	82.466	508.917
- Wettbewerbsfähigkeit (Wachstum und Arbeitsplätze)	16.457	17.553	18.345	19.794	21.095	22.927	25.026	141.197
- Kohäsionspolitik	47.434	49.171	50.864	52.447	54.065	55.707	57.316	367.004
2. Nachhaltiges Wachstum: Natürliche Ressourcen	59.304	59.598	59.908	60.191	60.267	60.344	60.422	420.034
- Agrarmärkte und Direktzahlungen	44.130	44.368	44.628	44.863	44.889	44.916	44.942	312.736
3. Sicherheit und Unionsbürgerschaft	2.179	2.246	2.378	2.514	2.655	2.801	2.950	17.723
4. Globales Europa	8.335	8.750	9.142	9.432	9.824	10.269	10.509	66.261
5. Verwaltung	8.721	9.076	9.483	9.919	10.346	10.787	11.254	69.586
- Verwaltungsausgaben der Organe	7.056	7.350	7.678	8.008	8.360	8.700	9.071	56.223
6. Ausgleichszahlungen	29	0	0	0	0	0	0	29
Mittel für Verpflichtungen	142.540	146.482	150.215	154.398	158.362	162.952	167.601	1.082.550
in % des Bruttonationaleinkommens (BNE)	1,03	1,02	1,00	1,00	0,99	0,98	0,98	1,00
Mittel für Zahlungen	135.866	141.901	144.685	142.771	149.074	153.362	156.295	1.023.956
in % des Bruttonationaleinkommens (BNE)	0,98	0,98	0,97	0,92	0,93	0,93	0,91	0,95
Außerhalb des Finanzrahmens gelegene Mittel								
Krisenreserve für Agrarsektor	297	303	309	315	322	328	335	2.209
Europäischer Globalisierungsfonds	159	162	166	169	172	176	179	1.183
Solidaritätsfonds	531	541	552	563	574	586	598	3.945
Flexibilitätsinstrument	500	510	520	531	542	552	563	3.718
Europäischer Entwicklungsfonds (EEF)	3.132	4.187	4.318	4.463	4.622	4.796	4.988	30.506
Außerhalb des Finanzrahmens gelegene Mittel	4.752	5.839	6.003	6.182	6.375	6.585	6.812	42.548
in % des Bruttonationaleinkommens (BNE)	0,03	0,04	0,04	0,04	0,04	0,04	0,04	0,04
Mehrjähriger Finanzrahmen	147.291	152.321	156.219	160.580	164.738	169.537	174.414	1.125.099
in % des Bruttonationaleinkommens (BNE)	1,06	1,06	1,04	1,04	1,03	1,02	1,02	1,04

Quelle: EU-Kommission; Mehrjähriger Finanzrahmen, 7/8. Februar 2013.

Budget für die Ländliche Entwicklung 2007 bis 2013 nach Mitgliedstaaten (1)

Tabelle 7.1.8

Mitgliedstaaten	2007	2008	2009	2010	2011	2012	2013	2007-2013 EU-Mittel insgesamt	Öffentliche Mittel (2)	davon Mindest- betrag für "Konvergenz" (3)
	in Millionen Euro									
Belgien	63,99	63,96	62,46	70,64	73,17	75,50	77,78	487,48	1.268,82	40,74
Bulgarien	244,06	337,14	456,84	412,75	398,06	397,70	395,70	2.642,25	3.278,77	692,19
Tschechische Republik	396,62	392,64	409,04	415,63	406,64	412,67	424,26	2.857,51	3.670,07	1.635,42
Dänemark	62,59	66,34	67,41	85,05	91,23	98,80	106,49	577,92	1.020,91	
Deutschland	1.185,00	1.186,94	1.202,87	1.311,26	1.365,56	1.398,36	1.429,71	9.079,70	14.581,35	3.174,04
Estland	95,61	95,57	101,04	104,67	104,64	108,91	113,30	723,74	934,95	387,22
Griechenland	461,38	463,47	482,11	492,92	665,57	669,03	671,75	3.906,23	5.298,31	1.905,70
Spanien	286,65	1.277,65	1.320,83	1.400,09	1.227,61	1.255,98	1.284,26	8.053,08	14.676,51	3.178,13
Frankreich	931,04	942,36	947,34	1.091,75	1.169,09	1.223,92	1.278,99	7.584,50	13.582,20	568,26
Irland	373,68	355,01	346,85	363,52	351,70	352,27	351,50	2.494,54	4.509,09	
Italien	1.142,14	1.135,43	1.183,87	1.256,58	1.403,61	1.422,95	1.441,21	8.985,78	17.643,08	3.341,09
Zypern	26,70	24,77	23,95	23,91	22,40	21,78	21,04	164,56	329,13	
Lettland	152,87	147,77	150,34	153,23	148,78	150,19	151,20	1.054,37	1.383,89	327,68
Litauen	260,97	248,84	249,95	253,86	248,00	250,28	253,90	1.765,79	2.285,30	679,19
Luxemburg	14,42	13,66	13,26	13,84	13,29	13,28	13,21	94,96	393,06	
Ungarn	570,81	537,53	527,08	529,16	547,60	563,30	584,61	3.860,09	5.256,81	2.496,09
Malta	12,43	11,53	11,26	10,96	10,35	10,46	10,66	77,65	101,61	18,08
Niederlande	70,54	72,64	73,67	87,11	90,41	96,08	102,75	593,20	1.121,34	
Österreich	628,15	594,71	580,73	586,98	556,07	545,97	532,96	4.025,58	8.018,94	31,94
Polen	1.989,72	1.932,93	1.971,44	1.935,87	1.860,57	1.857,24	1.851,15	13.398,93	17.417,47	6.997,98
Portugal	560,52	562,49	584,18	592,62	582,64	586,69	589,87	4.059,02	5.143,97	2.180,74
Rumänien		1.146,69	1.502,69	1.401,64	1.357,85	1.359,15	1.356,17	8.124,20	10.097,08	1.995,99
Slowenien	149,55	139,87	136,51	134,10	124,08	118,86	113,03	915,99	1.176,99	287,82
Slowakei	303,16	286,53	282,75	266,60	263,03	275,03	319,81	1.996,91	2.597,05	1.106,01
Finnland	335,12	316,14	308,27	313,97	298,49	294,41	288,62	2.155,02	6.825,70	
Schweden	292,13	277,23	270,82	280,49	278,78	277,86	275,76	1.953,06	4.041,47	
Vereinigtes Königreich	264,00	645,00	706,12	746,33	748,99	752,46	749,22	4.612,12	8.149,05	188,34
Budget LE 07-13	10.873,9	13.274,8	13.973,7	14.335,5	14.408,2	14.589,1	14.788,9	96.244,2	154.802,9	31.232,6

1) Ausschließlich EU-Mittel ohne nationale Kofinanzierung; Budget für Strukturfonds 2007 bis 2013 sind im Internet (zweites Tabellenblatt) zu finden.

2) Laut Bericht "Ländliche Entwicklung 2010" der EU-Kommission.

3) Davon Mindestbetrag für die unter das Ziel "Konvergenz" fallenden Regionen insgesamt.

Quelle: RL 2006-636; EU-Kommission.

Vollständige Tabelle unter: www.gruenerbericht.at oder www.awi.bmlfuwgv.at/gb zu finden.



9

EMPFEHLUNGEN DER § 7-KOMMISSION

9. EMPFEHLUNGEN DER §7-KOMMISSION

Die §7-Kommission wurde vom Bundesminister für Land- und Forstwirtschaft, Umwelt und Wasserwirtschaft gemäß Landwirtschaftsgesetz 1992 (festgehalten im §7, daher auch der Name) eingerichtet. Zu den Aufgaben der Kommission gehören:

- Mitwirkung bei der Erstellung des Grünen Berichtes
- Mitwirkung bei der Schaffung von Programmen zur Entwicklung des ländlichen Raums und
- Erstattung von Empfehlungen an den Bundesminister für Land- und Forstwirtschaft, Umwelt und Wasserwirtschaft

Die Kommission setzt sich aus folgenden Mitgliedern zusammen:

Je ein Vertreter/eine Vertreterin (plus Ersatzmitglied)

1. der im Nationalrat vertretenen politischen Parteien
2. der Landwirtschaftskammer Österreich (LKÖ),
3. der Wirtschaftskammer Österreich (WKO)
4. der Bundesarbeitskammer (BAK)
5. des Österreichischen Gewerkschaftsbundes (ÖGB)

Derzeit sind folgende VertreterInnen aus den genannten Institutionen nominiert (Stand Juli 2014):

- SPÖ: Robert Zehentner seit 2000 – Hauptmitglied
Franz Hochegger seit 2013 – Ersatzmitglied
- ÖVP: Erich Schwärzler seit 1993
Nikolaus Prinz seit 2000
- FPÖ: Reinhard Teufel seit 2007
Harald Jannach seit 2009
- Grüne: Richard Hubmann seit 1993
Johanna Gerhalter seit 1993
- Neos: Karin Doppelbauer seit 2014
Martin Kargl seit 2014
- TS: Leo Steinbichler seit 2013
Erich Tadler seit 2013
- LKÖ: Johannes Fankhauser seit 2011
Günther Rohrer seit 2007
- BAK: Iris Strutzmann seit 1998
Josef Thoman seit 2013
- WKO: Daniela Andratsch seit 1993
Reinhard Kainz seit 2000
- ÖGB: Ernst Tüchler seit 1993
Alois Karner seit 2007



Derzeitige Mitglieder der §7-Kommission (von links nach rechts): Ernst Tüchler, Daniela Andratsch, Richard Hubmann, Iris Strutzmann, Erich Schwärzler, Johannes Fankhauser, Karin Doppelbauer, Reinhard Teufel, Robert Zehentner und Leo Steinbichler.

GRÜNER BERICHT 2014

9 EMPFEHLUNGEN DER §7-KOMMISSION

Bei der am Donnerstag, 17. Juli 2014 abgehaltenen 93. Sitzung der §7-Kommission fand die Abstimmung über die neuen Empfehlungen statt. Von den 13 eingelangten Anträgen konnte für folgende 9 Empfehlungen die erforderliche Mehrheit erzielt werden:

- **Empfehlung 1** betreffend Bewusstseinsbildung über die Landwirtschaft bei Konsumentinnen und Konsumenten im Programm Ländliche Entwicklung 2014–2020 (mit qualifizierter Mehrheit)
- **Empfehlung 2** betreffend Pflanzenschutz (mit qualifizierter Mehrheit)
- **Empfehlung 3** betreffend krisensichere Wärmeversorgung der österreichischen Haushalte mit erneuerbarer Energie (mit qualifizierter Mehrheit)
- **Empfehlung 4** betreffend die ländlichen Regionen als Lebens- und Wirtschaftsraum und die Stärkung der durch Abwanderung bedrohten Regionen (einstimmig)
- **Empfehlung 5** betreffend den Erhalt der österreichischen Vielfalt im Bereich des Saatgutes (einstimmig)
- **Empfehlung 6** betreffend die Verhandlungen der EU mit den USA zum TTIP (Transatlantic Trade and Investment Partnership) (mit qualifizierter Mehrheit)
- **Empfehlung 7** betreffend einen dringenden Phase-out-Planes für Neonicotinoide und Fipronil sowie für ein umfassendes Forschungsprogramm zur biologischen nichtchemischen Schädlingsbekämpfung (mit qualifizierter Mehrheit)
- **Empfehlung 8** betreffend Zulassung von Bio-Pflanzenschutz- und Bio-Pflégemitteln (einstimmig)
- **Empfehlung 9** betreffend die Erhebung des Einsatzes von Pflanzenschutzmitteln im Non-Food-Bereich im Vergleich zum Einsatz in der Landwirtschaft (einstimmig)

Nachstehend sind die erwähnten Empfehlungen im Volltext angeführt.

Empfehlung 1

Empfehlung der §7-Kommission an den Bundesminister für Land- und Forstwirtschaft, Umwelt und Wasserwirtschaft betreffend die Bewusstseinsbildung über die Landwirtschaft bei Konsumentinnen und Konsumenten

im Programm Ländliche Entwicklung 2014–2020 (eingebracht von Erich Schwärzler, ÖVP, und Johannes Fankhauser, LK Österreich)

Mittlerweile leben mehr Menschen in den Städten als auf dem Land. Immer mehr Menschen haben dadurch wenig bis gar keinen Kontakt zur Landwirtschaft. Die Einstellung der Gesellschaft wird fortlaufend stärker vom Bild, das durch die Medien oder direkte Kommunikation geprägt wird, beeinflusst. Mit dem Kontaktverlust der Gesellschaft zur Land- und Forstwirtschaft und der stetigen Entfernung zum Primärsektor geht natürlich auch viel Wissen über landwirtschaftliche Produktion und die Zusammenhänge einer flächendeckenden Landwirtschaft und der Lebensmittelproduktion sowie deren Auswirkung auf die Umwelt und Kulturlandschaft verloren. Nähe zum Produzierenden schafft jedoch Vertrauen. Um dieses mit der Zeit verlorene Wissen wieder zu schaffen, ist es wichtig, Konsumentinnen und Konsumenten jeden Alters die Zusammenhänge in der Nahrungsmittelproduktion, mit Ursprung in der Landwirtschaft, in Form von Hofbesuchen, Kochkursen, Lebensmittelkennzeichnungsschulungen, Schuleinsätzen (z. B. Vom Korn zum Brot) authentisch zu vermitteln. Die Angebote zielen darauf ab, den Verbraucherinnen und Verbrauchern einen verantwortungsvollen Umgang mit unserem Lebensraum zu zeigen und ihren Sinn für Nahrungsmittel zu schärfen.

Seminarbäuerinnen, die Wanderausstellung „Land- und Forstwirtschaft“, „Schule am Bauernhof“ und viele weitere Aktionen der Bäuerinnen bieten eine Vielzahl an Angeboten, Programmen und Materialien um SchülerInnen, LehrerInnen, Eltern sowie KonsumentInnen durch geschulte, motivierte und innovative LandwirtInnen Einblicke in die vielseitige österreichische Landwirtschaft zu vermitteln. Die Nachfrage sowie der Wunsch nach dem Ausbau von Angeboten wachsen stetig. In Österreich gibt es derzeit ca. 460 „Schule am Bauernhof“ Betriebe, durch diese werden über 81.000 Kinder und Jugendliche pro Jahr erreicht. „Schule am Bauernhof“ zielt in Österreich darauf ab, Kindern und Jugendlichen ein reales Bild der Landwirtschaft zu vermitteln. Durch Tun, Sehen, Hören und Entdecken werden dabei Fantasie und Kreativität der Kinder und Jugendlichen angeregt; das direkte Erleben und Erfahrungen in der Landwirtschaft sammeln stehen im Mittelpunkt. Derzeit sind österreichweit über 300 Seminarbäuerinnen im Einsatz, mit dem Ziel, praxis-

GRÜNER BERICHT 2014

9 EMPFEHLUNGEN DER §7-KOMMISSION

orientiertes Wissen über den sorgsamsten Umgang mit bäuerlichen, regionalen und saisonalen Lebensmitteln von der Produktion über den Einkauf bis zum Teller zu vermitteln, und sie geben in diesem Rahmen auch Kenntnisse über die Produktion von Lebensmitteln und über viele weitere landwirtschaftliche Themen weiter. Sie sind bei über 3.300 Veranstaltungen als Referentinnen im Einsatz und erreichen jährlich über 123.000 KonsumentInnen (inkl. Schüler und Jugendliche). Nicht zuletzt erhalten die Bäuerinnen und Bauern durch diese Bildungsangebote eine zusätzliche Einkommensmöglichkeit. Die Wanderausstellung „Land- und Forstwirtschaft“ erreicht pro Jahr in 120 Schulen rund 16.000 Schülerinnen und Schüler.

Gerade durch den geringen Kenntnisstand der Gesellschaft über die Landwirtschaft und das immer geringer werdende Verständnis der Gesellschaft gegenüber der Landwirtschaft sind die Bäuerinnen die authentischsten Botschafterinnen für heimische Landwirtschaft und Produktion. So führen die Bäuerinnen mit verschiedenen Aktionen wie z. B. Aktionstagen zum Welternährungstag federführend den Dialog mit der Gesellschaft (2013 mit ca. 80.000 Verbraucherinnen und Verbrauchern) vor allem im Bereich der Wissensvermittlung über Lebensmittel, landwirtschaftliche Produktion und die Lebensmittelkennzeichnung.

Die Kommission gemäß § 7 des Landwirtschaftsgesetzes empfiehlt dem Bundesminister für Land- und Forstwirtschaft, Umwelt und Wasserwirtschaft:

- Damit Seminarbäuerinnen/"Schule am Bauernhof-Betriebe" ihre Aufgaben wahrzunehmen können, ist es unabdingbar, ein österreichweites Angebot an Aus- und Weiterbildungen, Unterlagen für die Wissensvermittlung sowie die Bereitstellung von fundierten Informationen für die angesprochenen Zielgruppen auszuarbeiten.
- Wie erkennt man ein österreichisches Produkt, wie erkennt man ein österreichisches Bio-Produkt und nicht zuletzt, was ist sonst noch in diesem Lebensmittel drin? Diese und ähnliche Fragen werden gerade in Zeiten von Lebensmittelskandalen immer häufiger von den heimischen KonsumentInnen gestellt. Ziel der Seminarbäuerinneneinsätze und der Wanderausstellung ist es, diese Kenntnislücken methodisch und abwechslungsreich dem Alter entsprechend zu beseitigen.
- Unterstützung und Ausbau von Aus- und Weiterbildungsprogrammen für Bäuerinnen und Frauen

im ländlichen Raum für Erwerbskombinationen

- Sicherung der Budgetmittel für die Zielgruppe der Bäuerinnen und Frauen im ländlichen Raum für die Umsetzung ihrer frauenspezifischen Projekte sowie Ermöglichung von Erwerbskombinationen in der Landwirtschaft
- Derzeit gibt es keine Bildungsprodukte von Seminarbäuerinnen, welche konkret Jugendliche als Zielgruppe ansprechen. Insbesondere bei dieser Zielgruppe ist ein defizitäres Wissen rund um das Thema Lebensmittel und Landwirtschaft feststellbar, daher ist die Wissensvermittlung bei dieser Zielgruppe als zukünftige KonsumentInnen ein sehr zentrales Thema.
- Sicherung der Finanzmittel für öffentlichkeitswirksame Maßnahmen der Bäuerinnen, z. B. Aktionen, Kampagnen, Workshop, Seminare ...

Empfehlung 2

Empfehlung der §7-Kommission an den Bundesminister für Land- und Forstwirtschaft, Umwelt und Wasserwirtschaft betreffend Pflanzenschutz (eingebracht von Erich Schwärzler, ÖVP und Johannes Fankhauser, LK Österreich)

Die Thematik Pflanzenschutz wurde in den Jahren 2012 und 2013 medial in den Vordergrund gerückt. Die Produktion gesunder Lebensmittel, die Versorgungs- und Produktionssicherung in Österreich, die Wahrung des ökologischen Gleichgewichts und Wertschöpfung zur Einkommensbildung sind wichtige Aspekte dieser Diskussion. Die Implementierung des neuen europäischen Rechtsrahmens im österreichischen Pflanzenschutz ist im Gange. Die ganzheitliche Betrachtung des Pflanzenschutzes unter Miteinbeziehung der nachhaltig konventionellen und der biologischen Landwirtschaft steht im Mittelpunkt. Fruchtfolge, Sortenzüchtung und -wahl, Saatgut sowie mechanische und chemische Pflanzenschutzmaßnahmen in vorbeugender und kurativer Form sind hier miteinzubeziehen.

Die Kommission gemäß § 7 des Landwirtschaftsgesetzes empfiehlt dem Bundesminister für Land- und Forstwirtschaft, Umwelt- und Wasserwirtschaft:

- die Forschung im Dienste eines ganzheitlichen Pflanzenschutzes bei der Saatzüchtung, dem mechanischen Pflanzenschutz und der Pflanzengesundheitsentwicklung voranzutreiben. Insbesondere die anwendungsorientierte Kooperation zwischen

GRÜNER BERICHT 2014
9 EMPFEHLUNGEN DER §7-KOMMISSION

der BOKU, der VetMed und der AGES sowie den Landesregierungen, den zuständigen Ministerien, den Landwirtschaftskammern, den Verbänden und den Pflanzenschutzdiensten ist zu verbessern. Die angewandte Forschung in Richtung Prognosemodelle und integriertem Pflanzenschutz ist vordringlich, um ein rein präventives Ausbringen von Pflanzenschutzmitteln einzuschränken.

- Warndienste und andere Beratungsaktivitäten mit dem Ziel der Reduktion des Pflanzenschutzmitteleinsatzes auszubauen, sowohl bei der nachhaltigen konventionellen als auch der biologischen Landwirtschaft.
- Bei der Zulassung von Pflanzenschutzmitteln in Österreich noch mehr als bisher die Potenziale der Forschung für eine Modernisierung des Pflanzenschutzes hin zu noch zielgerichteteren, schneller abbaubaren und bienenfreundlicheren Mitteln voranzutreiben.

Empfehlung 3

Empfehlung der §7-Kommission an den Bundesminister für Land- und Forstwirtschaft, Umwelt und Wasserwirtschaft betreffend die krisensichere Wärmeversorgung der österreichischen Haushalte mit erneuerbarer Energie (eingebracht von Erich Schwärzler, ÖVP und Johannes Fankhauser, LK Österreich)

Österreich verfügt über weltweit vorbildhafte Technologien bei Biomassefeuerungsanlagen mit höchster Effizienz und über eine ausgezeichnete Waldausstattung mit großem Potenzial für nachhaltig in der Region verfügbare biogene Brennstoffe. Der Sektor sichert Arbeitsplätze sowohl bei der Kesselfertigung, der Kesselwartung und zugehörigen Dienstleistungsbereichen als auch bei der Brennstoffproduktion und Brennstoffbereitstellung nicht nur durch Investitionseffekte, sondern vor allem auch durch langfristig wirksame Betriebseffekte.

Der verstärkte Einsatz erneuerbarer Energietechnologien (Wasser, Wind, Sonne und Biomasse), allen voran biogener Energieträger im Wärmebereich, spielt sowohl für die Verbesserung der Versorgungssicherheit Österreichs als auch für die Zielerreichung der international eingegangenen Verpflichtungen (Erneuerbare-Energien-Richtlinie 2009/28/EG) eine Schlüsselrolle. Daher muss die Weiterentwicklung der Biomastechnologien und der Einsatz biogener Energieträger

neben der dringend notwendigen Effizienzsteigerung beim Energieeinsatz zügig vorangetrieben und prioritär behandelt werden. Durch die Erneuerung des veralteten Kesselbestandes und durch den konsequenten Umbau von fossilen Energietechnologien auf erneuerbare Energiesysteme soll die heimische Wirtschaft und Wertschöpfung vornehmlich in den ländlichen Regionen gestärkt werden. Während in den aktiv am Kesseltausch beteiligten Betrieben neue Arbeitsplätze geschaffen und bestehende abgesichert werden können, wird der Heimmarkt der weltweit technologieführenden heimischen Heizkesselhersteller gestärkt.

Die Kommission gemäß § 7 des Landwirtschaftsgesetzes empfiehlt dem Bundesminister für Land- und Forstwirtschaft, Umwelt- und Wasserwirtschaft:

- die Weiterführung der Tauschaktion von Feuerungsanlagen, die mit fossilen Energieträgern (Kohle, Heizöl, Erdgas) betrieben werden, auf Biomasseheizanlagen, ist durch entsprechende Rahmenbedingungen sowie Mittelausstattungen der betreffenden Fördertöpfe attraktiv zu gestalten und weiterhin zu fördern.
- Durch die rasche und ambitionierte Maßnahmenumsetzung kann die heimische Energieproduktion im Raumwärmebereich maßgeblich gesteigert und die Energieimporte können langfristig deutlich verringert werden. Dies trägt auch zur Eindämmung des Energiehandelsbilanzdefizits sowie zur Zielerreichung der Vorgaben aus der „Erneuerbare-Energien-Richtlinie“ 2009/28/EG bei.
- Die ausgezeichneten Exportchancen für Biomasseheiztechnologien aus österreichischen Vorzeigeunternehmen müssen bestmöglich genutzt werden. Die internationale Vorreiterrolle Österreichs in diesem Sektor muss daher durch langfristig positive Rahmenbedingungen auch auf nationaler Ebene abgesichert und weiter ausgebaut werden.

Empfehlung 4

Empfehlung der §7-Kommission an den Bundesminister für Land- und Forstwirtschaft, Umwelt und Wasserwirtschaft betreffend die ländlichen Regionen, als Lebens- und Wirtschaftsraum und die Stärkung der durch Abwanderung bedrohten Regionen (eingebracht von Erich Schwärzler, ÖVP, und Johannes Fankhauser, LK Österreich)

GRÜNER BERICHT 2014
9 EMPFEHLUNGEN DER §7-KOMMISSION

Die Sicherung und Stärkung einer gleichmäßigen Entwicklung der Lebens- und Wirtschaftsräume in allen Regionen des Landes ist eine große staatspolitische Herausforderung. Österreich verfügt über eine Vielzahl von attraktiven Regionen, die historisch gewachsen und aufgrund der gegebenen geografischen und ökonomischen Rahmenbedingungen unterschiedlich ausgeprägt sind. Ein immer stärker werdender Urbanisierungssog entzieht ihnen aber zunehmend Bevölkerung und damit notwendige Investitionen. Als weitere Konsequenz fehlen aber auch in peripheren Regionen Arbeitskräfte, die von Unternehmen nachgefragt werden. Die Bundesregierung wird daher aufgefordert, für gleichwertige Lebensbedingungen in allen Regionen des Landes zu sorgen.

Das Programm der Ländlichen Entwicklung ist für den gesamten ländlichen Raum ein wichtiges Instrument. Insbesondere für die österreichische Land- und Forstwirtschaft stellt es mit den umfangreichen Agrarumwelt-, Bergbauern- und Investitionsprogrammen ein zentrales Element in der Weiterentwicklung und für den Fortbestand der landwirtschaftlichen Betriebe dar. Die Aufrechterhaltung einer wettbewerbsfähigen, flächendeckenden, multifunktionalen Land- und Forstwirtschaft ist von hohem gesellschaftspolischem, wirtschaftlichem und ökologischem Interesse und daher ein höchst prioritäres Ziel der Agrarpolitik. Die Land- und Forstwirtschaft, insbesondere auch mit den vor- und nachgelagerten Bereichen ist vielfach Grundlage für einen lebenswerten und lebendigen ländlichen Raum. Um eine nachhaltige demografische Stabilität in den ländlichen Regionen insgesamt zu stärken, ist ein breites Maßnahmenbündel erforderlich.

Die Kommission gemäß § 7 des Landwirtschaftsgesetzes empfiehlt dem Bundesminister für Land- und Forstwirtschaft, Umwelt- und Wasserwirtschaft:

- Initiierung und Mitwirkung bei der Erarbeitung einer umfassenden Konzeption zur Entwicklung eines Masterplans zur Stabilisierung der von Abwanderung bedrohten Regionen. Dazu soll ein Aktionsplan erarbeitet und umgesetzt werden.
- Start einer Initiative zur möglichst raschen Bewältigung der Investitionen zur Anbindung aller Wirtschaftsbetriebe und privaten Haushalte an das ultraschnelle Internet. Zumindest sollen sämtliche Erlöse aus der Versteigerung der Funkfrequenzen,

die den vereinbarten Budgetbeitrag übersteigen, in den Breitbandausbau investiert werden.

Empfehlung 5

Empfehlung der §7-Kommission an den Bundesminister für Land- und Forstwirtschaft, Umwelt und Wasserwirtschaft betreffend den Erhalt der österreichischen Vielfalt im Bereich des Saatgutes (eingebracht von Iris Strutzmann, Bundesarbeitskammer)

Der Saatgutverkehr wird derzeit durch zwölf EU-Richtlinien für Saat- und Pflanzgut geregelt. Diese werden in den EU-Mitgliedstaaten unterschiedlich umgesetzt. Die EU-Kommission hat im Frühjahr 2013 einen Vorschlag für eine neue Verordnung zu Neuregelungen des Saat- und Pflanzgutverkehrs in der EU vorgelegt, der die zwölf EU-Richtlinien künftig ersetzen soll. Bislang wurde nur Saatgut zum Zwecke der kommerziellen Nutzung von den Regelungen erfasst. Diese wesentliche Einschränkung wäre gemäß Vorschlag gefährdet. Das hätte bedeutet, dass auch teilweise Vermehrungsgut außerhalb der landwirtschaftlichen Nutzung Verkehrsregelungen unterliegt. Besonders betroffen wäre dabei der Bereich der pflanzengenetischen Ressourcen (PGR), also alte Landsorten, Erhaltungssorten und Sorten, die Raritäten darstellen oder von geringer ökonomischer Bedeutung sind. Dies war einer der Gründe, dass der Kommissionsvorschlag nach intensiven Debatten im März 2014 vom Europäischen Parlament abgelehnt wurde. Mit der Zurückweisung des EU-Parlaments an die Kommission beginnt die Diskussion neu. Die neue Kommission wird voraussichtlich einen überarbeiteten Vorschlag für eine EU-Saatgutverordnung vorlegen.

In Österreich ist derzeit der Verkauf von Kleinmengen an altem, traditionellem Saatgut möglich. Dies kann für Bauern und Bäuerinnen Zusatzeinnahmen bringen. Auch bei KonsumentInnen steigt die Nachfrage nach Produkten aus altem, traditionellem Saatgut. Mit einer EU-weiten Saatgutverordnung ist zu befürchten, dass die österreichischen Regelungen in dieser Form nicht mehr möglich sind und es aufgrund von steigendem Kosten für die Registrierung zu höheren Kosten sowohl für die ProduzentInnen als auch die KonsumentInnen kommt. Zusätzlich könnte die Sortenvielfalt eingeschränkt und damit die genetische Vielfalt gefährdet werden.

GRÜNER BERICHT 2014

9 EMPFEHLUNGEN DER §7-KOMMISSION

Die Kommission gemäß § 7 des Landwirtschaftsgesetzes empfiehlt dem Bundesminister für Land- und Forstwirtschaft, Umwelt- und Wasserwirtschaft:

- den von der Europäischen Kommission neu vorgelegenden Vorschlag für eine Vermehrungsgutverordnung (Saat- und Pflanzgut-VO) an den Rat und das Europäische Parlament kritisch auf seine Auswirkungen auf kleine- und mittelständische Unternehmen, landwirtschaftliche Betriebe sowie die KonsumentInnen, für die gesichert sein muss, dass sie auch weiterhin von der großen Vielfalt verschiedener Obst-, Gemüse- und anderen Pflanzensorten profitieren können, zu prüfen
- daraufhin einzuwirken, dass es zu keiner höheren Kosten- und Bürokratiebelastung der kleinen und mittelständigen Saatgut- und Pflanzenzuchtunternehmen kommt
- dafür einzutreten, dass mindestens Ausnahmen vergleichbar zum bestehenden österreichischen Saatgutrecht zur Erhaltung der genetischen Vielfalt geschaffen werden
- sich dafür einzusetzen, dass der bestehende Konsumentenschutz durch das neue Recht nicht aufgeweicht wird (z. B. klare Gentechnikkennzeichnung, Selbstbestimmungsrecht der Mitgliedstaaten beim Anbau von gentechnisch veränderten Organismen)
- sich dafür einzusetzen, dass sich der Anwendungsbereich der Verordnung auf das Inverkehrbringen von Saat- und Pflanzgut zum Zweck der kommerziellen Nutzung und oberhalb bestimmter Mengen beschränkt
- sich dafür einzusetzen, dass bei zugelassenen Sorten Transparenz über die verwendeten Züchtungsmethoden und die erteilten geistigen Eigentumsrechte sichergestellt ist.

Empfehlung 6

Empfehlung der §7-Kommission an den Bundesminister für Land- und Forstwirtschaft, Umwelt und Wasserwirtschaft betreffend die Verhandlungen der EU mit den USA zum TTIP (Transatlantic Trade and Investment Partnership) (eingebracht von Richard Hubmann und Johanna Gerhalter, Grüne, sowie Robert Zehentner, SPÖ)

Es ist sowohl im Interesse der Lebensmittelsicherheit als auch der in Österreich erarbeiteten Umweltstandards und der Pflege der demokratischen Kultur in

Österreich, diese Verhandlungen kritisch zu verfolgen und die Bevölkerung über die Auswirkungen des TTIP umfassend zu informieren.

Die Kommission gemäß § 7 des Landwirtschaftsgesetzes empfiehlt dem Bundesminister für Land- und Forstwirtschaft, Umwelt- und Wasserwirtschaft:

1. eine Studie zu beauftragen, in der die exportwirtschaftlichen Konsequenzen eines TTIP für die österr. Wirtschaft, insbesondere der Lebensmittelwirtschaft, dargestellt werden
2. in einer Studie umfassend darzustellen, wie das TTIP sich insbesondere auf die Lebensmittel- und Umweltstandards auswirkt
3. in diesem Sinn die österreichische Öffentlichkeit über den Fortgang und jeweiligen Stand der Verhandlungen zu informieren
4. Auswirkungen insbesondere auf die Einkommen und Strukturen in der Land- und Forstwirtschaft zu berücksichtigen
5. sich auf allen Ebenen für transparente TTIP-Verhandlungen einzusetzen und dahingehend zu wirken, die EU-Agrarpolitik und die nationale Agrarpolitik noch stärker an einer nachhaltigen, an den Bedürfnissen der KonsumentInnen, der Umwelt und der kleinstrukturierten Landwirtschaft mit besonderer Berücksichtigung der Berglandwirtschaft auszurichten.

Empfehlung 7

Empfehlung der §7-Kommission an den Bundesminister für Land- und Forstwirtschaft, Umwelt und Wasserwirtschaft betreffend einen dringenden Phase-out-Plan für Neonicotinoide und Fipronil sowie für ein umfassendes Forschungsprogramm zur biologischen nichtchemischen Schädlingsbekämpfung (eingebracht von Robert Zehentner, SPÖ)

Nach einem Ersuchen der Europäischen Kommission veröffentlichte die Europäische Behörde für Lebensmittelsicherheit (EFSA) am 16. Januar 2013 ihre wissenschaftlichen Erkenntnisse über die Risiken im Zusammenhang mit der Anwendung dreier Pestizide aus der Neonicotinoid-Familie (Clothianidin, Thiamethoxam und Imidacloprid) für die Bienengesundheit. Auf der Grundlage dieses Gutachtens hat die Kommission einen Vorschlag zur Erörterung mit den Mitgliedstaaten vorgelegt. Im Mai 2013 führte die EFSA eine Risikobewertung des Insektizids Fipronil durch, bei der besondere Beachtung den möglichen akuten, chroni-

GRÜNER BERICHT 2014
9 EMPFEHLUNGEN DER §7-KOMMISSION

schen und subletalen Wirkungen auf Bienen galt. Im selben Monat kamen über hundert Bienensachverständige anlässlich eines wissenschaftlichen Kolloquiums der Behörde zusammen, um ganzheitliche Ansätze im Rahmen der Risikobewertung multipler Stressoren bei Bienen zu erörtern.

Mit der Durchführungsverordnung (EU) Nr. 485/2013 vom 24. Mai 2013 hinsichtlich der Bedingungen für die Genehmigung der Wirkstoffe Clothianidin, Thiamethoxam und Imidacloprid sowie des Verbots der Anwendung und des Verkaufs von Saatgut, das mit diese Wirkstoffe enthaltenden Pflanzenschutzmitteln behandelt wurde, wird die Anwendung von diesen drei Neonicotinoiden zur Saatgutbehandlung, zur Bodenanwendung (in Form von Granulat) und zur Blattbehandlung bei Pflanzen und Getreidearten, die für Bienen attraktiv sind, eingeschränkt. Im Juli 2013 erfolgte eine ähnliche Zurücknahme der Zulassung für das Insektizid Fipronil durch die EU-Kommission. Für Österreich gelten die Neonicotinoid-Einschränkungen auf drei Jahre basierend auf einer Änderung des Pflanzenschutzmittelgesetzes mit 31. Juli 2013. Im Juli 2013 veröffentlichte die EFSA ein bedeutendes Leitliniendokument zur Risikobewertung von Pestiziden im Hinblick auf Honigbienen, Hummeln und Solitärbiene. Im Dezember 2013 publizierte die EFSA ein umfassendes wissenschaftliches Gutachten zum Potenzial der Entwicklungs-Neurotoxizität von Acetamiprid und Imidacloprid, das neuere wissenschaftliche Erkenntnisse auf diesem Gebiet zusammenfasst.

Die von EFSA-Mitarbeitern koordinierte interne Taskforce veröffentlichte einen in Zusammenarbeit mit der Europäischen Kommission und Mitgliedstaaten erstellten Bericht im März 2014 und befasst sich mit derzeit in der gesamten EU laufenden Arbeiten zur Risikobewertung bei Bienen. (Der Titel des Berichtes: Towards an integrated environmental risk assessment of multiple stressors on bees: review of research projects in Europe, knowledge gaps and recommendations.) Darin werden Wissenslücken aufgezeigt und Forschungsarbeiten vorgeschlagen, die bei der Entwicklung eines harmonisierten Umweltrisikobewertungsprogramms für Bienen hilfreich wären. Am 23. Juni 2014 wurde über Europäische Leitmedien bekannt gegeben, dass ein globales WissenschaftlerInnen-Konsortium von Bienen- und InsektenforscherInnen und Toxikologen ein neue vierjährige Analyse zu systemischen Pflanzenschutzmitteln abgeschlossen hat

und infolge dieser Analyse eine globale Bedrohung für Biodiversität und Ökosystemdienstleistungen durch Neonicotinoide und Fipronil sieht. Nach Durchführung einer Voll-Analyse aller verfügbaren Literatur (800 Peer-Review-Berichte) hat die so genannte „Task Force für Systemische Pestizide“ (eine Gruppe von 29 globalen, unabhängigen WissenschaftlerInnen) herausgefunden, dass es klare Hinweise auf eine Schädigung gibt, welche ausreichen, um Regulierungsmaßnahmen einzuleiten. Die Autoren empfehlen eindringlich, dass die Regulierungsbehörden verstärkt die Prinzipien der Vorsorge anwenden, weiters strengere Regelungen für Neonicotinoide und Fipronil einführen und Planungen für eine globale Phase-out beginnen.

Die Kommission gemäß § 7 des Landwirtschaftsgesetzes empfiehlt dem Bundesminister für Land- und Forstwirtschaft, Umwelt- und Wasserwirtschaft in diesem Zusammenhang deshalb

- eine umfassende wissenschaftliche Bewertung der gegebenen und potenziellen Schäden der Neonicotinoide bzw. des Fipronil speziell auch für Österreich unter Heranziehung der Bundesanstalten sowie der Universitäten durchzuführen,
- alle mit der Zulassung und Inverkehrbringung von Neonicotinoiden und Fipronil befassten Behörden anzuweisen, an einem Phase-out-Plan zu arbeiten und insbesondere im BMLFUW diesen Phase-out-Plan möglichst zeitnahe vorzubereiten und
- im Rahmen aller Möglichkeiten der Forschungsförderung zusammen mit anderen RegierungskollegInnen ein umfassendes Forschungsprogramm zur biologischen nichtchemischen Schädlingsbekämpfung aufzulegen.

Empfehlung 8

Empfehlung der §7-Kommission an den Bundesminister für Land- und Forstwirtschaft, Umwelt und Wasserwirtschaft betreffend Zulassung von Bio-Pflanzenschutz- und Bio-Pflegemitteln (eingebracht von Richard Hubmann und Johanna Gerhalter, Grüne)

Im Rahmen des österreichischen Nationalen Aktionsplans für die nachhaltige Verwendung von Pflanzenschutzmitteln wird der biologische Landbau gemäß Verordnung 2009/128/EG als eine Strategie für eine Minimierung der Risiken durch Pestizide angeführt. Im biologischen Landbau sind chemisch-synthetische

GRÜNER BERICHT 2014
9 EMPFEHLUNGEN DER §7-KOMMISSION

Pestizide grundsätzlich verboten. In der Praxis steht die Zulassung von unbedenklichen Pflanzenpflege- und Pflanzenschutzmitteln aus natürlichen mineralischen und pflanzlichen Ausgangsstoffen für den Biolandbau allerdings oft vor nicht unwesentlichen Hürden, da sowohl der Markt für solche Produkte sehr klein als auch die Kosten für Prüfung, Zulassung und Vertrieb hoch sind. Derzeit sind Pflanzenhilfs-, Pflege- und Stärkungsmittel im österreichischen Düngemittelgesetz bzw. durch die Düngemittelverordnung geregelt. Gemäß Düngemittelverordnung dürfen auch Pflanzenstärkungsmittel, die in der BRD zugelassen sind, in Verkehr gebracht werden. Durch Änderung des deutschen Pflanzenschutzmittelrechts ist gerade letztere Produktliste stark reduziert worden, womit es zu Problemen in spezialisierten Biobetrieben, vor allem im Obst- und Weinbau, kommt.

Die Kommission gemäß §7 des Landwirtschaftsgesetzes empfiehlt dem Bundesminister für Land- und Forstwirtschaft, Umwelt- und Wasserwirtschaft im Rahmen der Pflanzenschutzmittelgesetzgebung folgende Maßnahmen zu prüfen:

1. die Zulassung und Inverkehrbringung von Pflanzenpflege-, Hilfs- und Stärkungsmitteln entweder im Rahmen des Pflanzenschutzmittelgesetzes oder in einem eigenen Gesetz zu regeln
2. ein vereinfachtes Zulassungsverfahren für jene Pflanzenpflege- und Pflanzenschutzmittel, die im biologischen Landbau, gemäß Anhang II der EU-Verordnung 839/2008 verwendet werden dürfen, vorzusehen
3. die AGES zu beauftragen, auf Basis einer Risikoanalyse zu prüfen, welche Produktgruppen bzw. Stoffe einem solchen vereinfachten Verfahren zuzuführen wären

Empfehlung 9

Empfehlung der §7-Kommission an den Bundesminister für Land- und Forstwirtschaft, Umwelt und Wasserwirtschaft betreffend die Erhebung des Einsatzes von Pflanzenschutzmitteln im Non-Food-Bereich im Vergleich zum Einsatz in der Landwirtschaft (eingebracht von Richard Hubmann und Johanna Gerhalter, Grüne)
Der Einsatz von Pflanzenschutzmitteln nach dem Pflanzenschutzmittelgesetz führt insbesondere bei häufig und über lange Zeit verwendeten Wirkstoffen zu messbaren Rückständen dieser Wirkstoffe und deren

Metaboliten im Grundwasser. Der Einsatz der Pflanzenschutzmittel lässt sich in Österreich derzeit nur anhand der im Inland abgesetzten Mengen bestimmter Wirkstoffgruppen schätzen. Gemeinhin wird der gesamte Aufwand an Pflanzenschutzmitteln und damit auch die allfällig daraus entstehenden Risiken der Landwirtschaft zugerechnet. Es werden jedoch auch im nichtlandwirtschaftlichen Bereich Pflanzenschutzmittel angewendet.

Die Kommission gemäß §7 des Landwirtschaftsgesetzes empfiehlt dem Bundesminister für Land- und Forstwirtschaft, Umwelt- und Wasserwirtschaft, in einer Studie erheben zu lassen:

1. den Aufwand von Pflanzenschutzmitteln der Kommunen in Parks, Verkehrsflächen, Friedhöfen und anderen öffentlichen Einrichtungen nach Einsatzzweck und Wirkstoffgruppen
2. den Aufwand an Pflanzenschutzmitteln durch Infrastrukturträger (OEBB und Straßenverwaltungen etc.) entlang von Verkehrswegen
3. den Aufwand in verschiedenen Freizeiteinrichtungen, wie auf Golfplätzen, bei Großveranstaltungen etc.
4. Absatzwege, Aufwandsmengen und häufige Wirkstoffgruppen bei privaten Kleinverbrauchern in Hausgärten
5. Beschreibung des Gefährdungspotenzials, das aus den Anwendungen in den genannten Einsatzbereichen resultiert.
6. Beschreibung der Anwendungspraxis und Schätzung der Aufwandsmengen nach Wirkstoffgruppen in der Landwirtschaft

GRÜNER BERICHT 2014

Darstellung der Einkommensermittlung für den Grünen Bericht

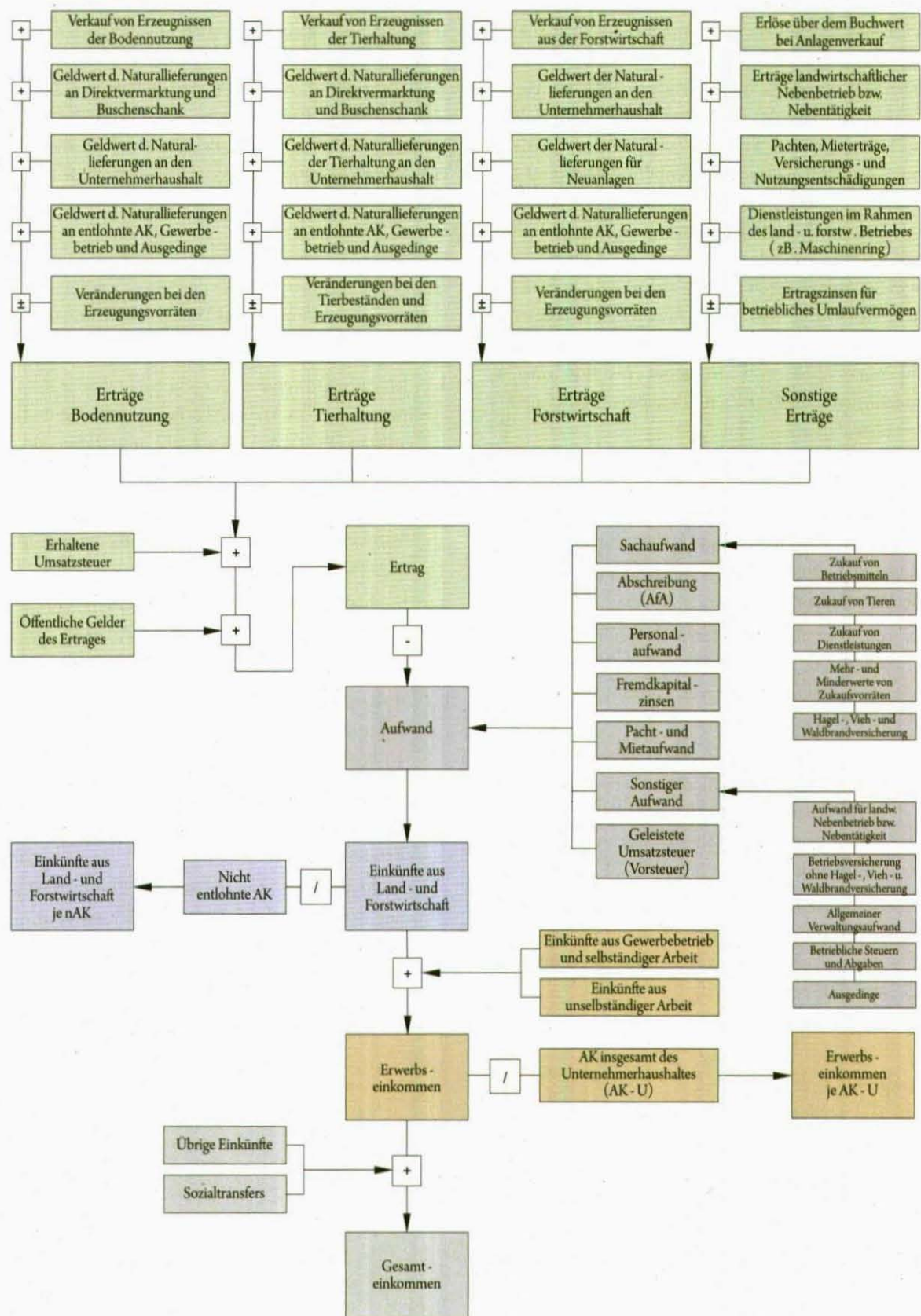



10

BEGRIFFE UND SONSTIGES

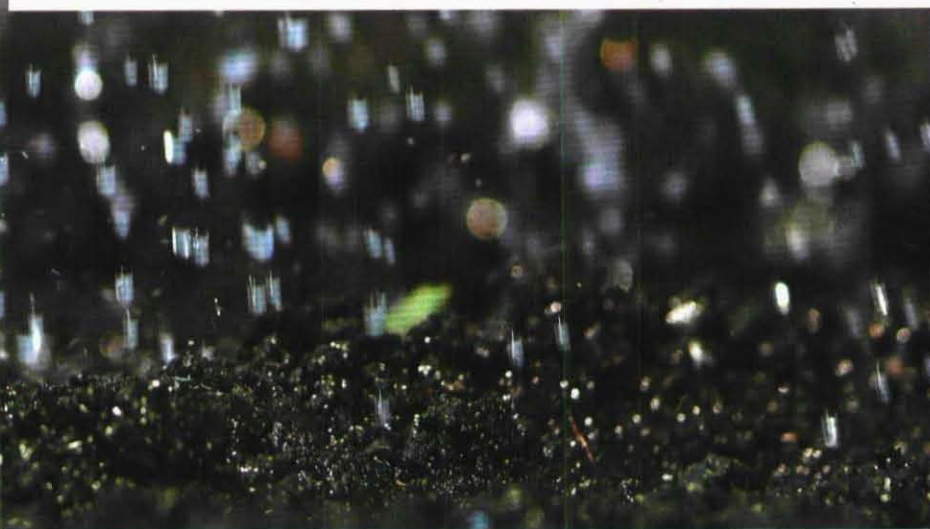

10. BEGRIFFE UND SONSTIGES

Hier ist nur ein Auszug aus der Begriffesammlung des BMLFUW publiziert. Eine umfangreichere Begriffsauswahl (mit englischer Übersetzung) findet sich auf der Website www.gruenerbericht.at.

Die folgenden Begriffe sind alphabetisch gereiht.

10.1 BEGRIFFE

Land- und forstwirtschaftliche Betriebe

Abschreibung (AfA)

(siehe auch unter Begriff Aufwand)

Die betriebswirtschaftliche Abschreibung dient der Verteilung des Anschaffungs- und Herstellungswertes (= Anschaffungskosten ohne Umsatzsteuer, abzüglich Investitionszuschuss, zuzüglich Geldwert der Naturalieferungen) auf die betriebswirtschaftliche Nutzungsdauer. Die Abschreibung wird linear berechnet (AfA = Absetzung für Abnutzung).

Ackerland

Land, auf dem regelmäßige Bodenbearbeitung stattfindet und das im Allgemeinen einer Fruchtfolge unterliegt (inklusive Brachflächen).

Agrarpreisindex

siehe: Index.

Agrarquote

Der Begriff „Agrarquote“ umfasst zwei Definitionen. Einerseits wird darunter der Anteil der Berufstätigen in der Land- und Forstwirtschaft an der Gesamtheit der Berufstätigen verstanden, andererseits der Anteil der land- und forstwirtschaftlichen Wohnbevölkerung an der Gesamtheit der Bevölkerung. Die erstgenannte Begriffsdefinition wird häufiger angewendet.

Agrarstrukturerhebung (AS)

Sie ist eine wichtige agrarstatistische Erhebung, welche in zwei- bis dreijährigen Abständen durchgeführt wird. Sie liefert statistische Daten über die Zahl der Betriebe, die bewirtschaftete Fläche, die Verteilung und Höhe der Tierbestände und die in den Betrieben beschäftigten Arbeitskräfte. Sie wird von der Statistik Austria durchgeführt. Die Daten auf Einzelbetriebsbasis sind auch dem EUROSTAT zu übermitteln. Die methodische Koordinierung und Durchführung der Erhebung wird bei EUROSTAT durchgeführt. Die Ergebnisse werden nach folgenden Kriterien ausgewertet: Größen-

stufen, Kulturläche, landwirtschaftlich genutzte Fläche, Erwerbsarten, Erschwernisgruppen und Hauptproduktionsgebiete.

Agrarstrukturerhebung 2010; statistische Einheiten sind:

- land- und forstwirtschaftliche Betriebe mit einer landwirtschaftlich genutzten Fläche von mindestens 1 ha
- Weinbaubetriebe mit mindestens 25 Ar Erwerbsweinfläche
- Betriebe mit mindestens 15 Ar intensiv genutzter Baumobstfläche
- Betriebe mit mindestens 10 Ar Beerenobst-, Erdbeer-, Gemüse-, Hopfen-, Blumen- oder Zierpflanzenfläche oder Reb-, Forst- oder Baumschulfläche
- Betriebe, die Gewächshäuser (Hochglas, Folientunnel, Niederglas) ab einer Mindestgröße von einem Ar überwiegend gewerbsmäßig bewirtschaften
- Forstbetriebe mit mindestens 3 ha Waldfläche
- Viehhaltungsbetriebe mit mindestens 3 Rindern oder 5 Schweinen oder 10 Schafen oder 10 Ziegen oder mindestens 100 Stück Geflügel aller Art.

AK insgesamt des Unternehmerhaushalts (AK-U)

Siehe: Arbeitskrafteinheit (AK).

Almen

Grünlandflächen, die aufgrund ihrer Höhenlage und der dadurch bedingten klimatischen Verhältnisse nur während eines Teils des Jahres als Weiden bewirtschaftet werden.

AMA

(Agrarmarkt Austria)

Die AMA ist eine juristische Person öffentlichen Rechts gemäß BGBl. Nr. 376/1992, zuletzt geändert mit BGBl. I Nr. 2/2008. Ihre wichtigsten Aufgaben sind:

GRÜNER BERICHT 2014
10. BEGRIFFE UND SONSTIGES

- Durchführung der gemeinsamen Marktorganisation (Sektoren Milch, Fleisch, Getreide, etc.) als österreichische Marktordnungs-, Interventions- und Zahlstelle;
- zentrale Markt- und Preisberichterstattung;
- Maßnahmen zur Qualitätssicherung der landwirtschaftlichen Produkte und Förderung des Agrarmarketings;
- Abwicklung der Förderungsverwaltung, soweit sie der AMA übertragen wurde.

AMS (aggregiertes Maß der Stützung/ Aggregate Measurement of Support)

Das aggregierte Maß der Stützung misst die Marktpreisstützung bezogen auf den Weltmarktpreis und die durch die Regierung gewährten Subventionen abzüglich der Belastungen, die sich auf die Produktion der Agrarprodukte und die Produktionsmittel beziehen.

Anlagevermögen

Vermögensgegenstände, die dem land- und forstwirtschaftlichen Betrieb auf Dauer dienen und wiederholt genutzt werden können. Eigentum an Grund und Boden wird in Abhängigkeit vom Hektarsatz bewertet. Die Bewertung von stehendem Holz erfolgt nach den Bewertungstabellen von Prof. Sagl (BOKU), wobei eine Anpassung in mehrjährigen Abständen erfolgt. Ebenso zählen dazu die immateriellen Vermögensgegenstände.

Die Werte der zugepachteten Flächen und des Wohnhauses sind ab 2003 im Anlagevermögen des Betriebes nicht enthalten.

Anteil Ist- an Solleinkünften

Gibt an, zu welchem Prozentsatz die erzielten Einkünfte aus Land- und Forstwirtschaft (Ist-Einkünfte) die nach dem tatsächlichen Arbeits- und Eigenkapitaleinsatz des Unternehmerhaushalts kalkulierten Einkünfte (Soll-Einkünfte) abdecken.

$$\frac{\text{Einkünfte aus Land- u. Forstwirtschaft}}{\text{Lohnansatz + Zinsansatz}} \times 100$$

Antragsteller

(Definition laut INVEKOS)

Betriebsinhaber, die einen Sammelantrag (Mehrfachantrag Flächen) stellen.

Arbeitskrafteinheit (AK)

Eine Person entspricht 1,0 AK, deren Erwerbsfähigkeit

nicht gemindert ist und die mindestens 270 Tage zu je 8 Stunden im Jahr arbeitet. Eine Person wird auch bei mehr als 270 Arbeitstagen nur als 1,0 AK gerechnet. Bei Arbeitskräften, welche nicht voll leistungsfähig sind, erfolgt eine Reduktion. Bei mindestens 270 Arbeitstagen gilt in Abhängigkeit vom Alter der Arbeitskräfte:

unter 15 Jahre	0,0 AK
15 bis unter 18 Jahre	0,7 AK
18 bis unter 65 Jahre	1,0 AK
65 bis unter 70 Jahre	0,7 AK
über 70 Jahre	0,3 AK

Eine Reduktion erfolgt nicht für den/die BetriebsleiterIn. Eine geminderte Erwerbsfähigkeit wird entsprechend der eingeschränkten Leistungsfähigkeit individuell berücksichtigt. Bei weniger als 270 Arbeitstagen werden die AK den Arbeitstagen entsprechend berechnet. Statt Arbeitskrafteinheit wird in den EU-Statistiken der Begriff Jahresarbeitsseinheit (JAE) verwendet. Folgende AK-Definitionen werden bei der Einkommensermittlung im Grünen Bericht verwendet:

- *Entlohnte AK (eAK)*: Sie errechnen sich aus den Arbeitszeiten der entlohten Arbeitskräfte im land- und forstwirtschaftlichen Betrieb.
- *Nichtentlohnte AK (nAK)*: Sie errechnen sich aus den Arbeitszeiten der nichtentlohten Arbeitskräfte im land- und forstwirtschaftlichen Betrieb.
- *Betriebliche AK (bAK)*: Sie umfassen die entlohten und nichtentlohten Arbeitskräfte im land- und forstwirtschaftlichen Betrieb. Die nichtentlohten Arbeitskräfte sind überwiegend Familienangehörige ($bAK = nAK + eAK$).
- *Außerbetriebliche AK (aAK)*: Sie errechnen sich aus den Arbeitszeiten der Personen des Unternehmerhaushalts außerhalb der Land- und Forstwirtschaft.
- *AK insgesamt des Unternehmerhaushalts (AK-U)*: sind jene AK, die von Personen des Unternehmerhaushalts zur Erwirtschaftung des Erwerbseinkommens eingesetzt werden. Sie errechnen sich aus den entlohten und außerbetrieblichen Arbeitszeiten von Personen des Unternehmerhaushalts. Die Beschäftigung einer Person in- und außerhalb der Land- und Forstwirtschaft kann maximal eine AK ergeben. Diese Kennzahl wird

GRÜNER BERICHT 2014
10. BEGRIFFE UND SONSTIGES

zur Berechnung des Erwerbseinkommens je AK herangezogen.

Arbeitslosenquote

Nach der österreichischen Definition wird diese folgendermaßen definiert: Arbeitslose in Prozent des Arbeitskräftepotenzials.

Arbeitsproduktivität

siehe: Partielle Produktivität

Arbeitsverdienst

Verdienst für die Arbeitsleistung der nichtentlohnenden Arbeitskräfte; dieser errechnet sich aus den Einkünften aus Land- und Forstwirtschaft abzüglich 3,5% Zinsansatz des betrieblichen Eigenkapitals.

Aufwand

Der Aufwand des land- und forstwirtschaftlichen Betriebes besteht aus:

- Sachaufwand
- Abschreibung (AfA)
- Personalaufwand
- Fremdkapitalzinsen
- Pacht- und Mietaufwand
- sonstigem Aufwand
- geleisteter Umsatzsteuer (Vorsteuer)
- abzüglich internen Aufwands.

Aufwendungen für das Wohnhaus zählen nicht zum Aufwand des land- und forstwirtschaftlichen Betriebes.

Aufwandsrate

Diese Kennzahl gibt an, welcher Anteil des Ertrages auf den Aufwand entfällt.

$$\frac{\text{Aufwand}}{\text{Ertrag}} \times 100$$

Ausfuhr(Export-)erstattung

Als solche gelten jene Ausfuhrsubventionen der EU, die im Rahmen der landwirtschaftlichen Marktordnung den Exporteuren von Agrarprodukten aus Mitteln des EAGFL gewährt werden, wenn innerhalb der EU und zu einem höheren als dem Weltmarktpreis erzeugte Agrarprodukte an Drittstaaten ausgeführt werden (siehe: Exporterstattungen).

Ausgleichszulage (AZ)

Jährliche Beihilfe zum Ausgleich der ständigen natür-

lichen Nachteile (gem. Art. 37 der VO 1698/2005), welche die Mitgliedstaaten für die ausgeübten landwirtschaftlichen Tätigkeiten in jenen Regionen gewähren können, die im Gemeinschaftsverzeichnis der benachteiligten landwirtschaftlichen Gebiete angeführt sind (siehe: Benachteiligte Gebiete). Die Gewährung dieser Zulage darf nur in den Grenzen und unter den Bedingungen gemäß Artikel 37 der VO 1698/2005 erfolgen. Die AZ dient der Abgeltung von natürlichen, topografischen und klimatischen Nachteilen.

Außerbetriebliche AK (aAK)

siehe *Arbeitskrafteinheit (AK)*. Beiträge an die Sozialversicherung der Bauern.

Sie umfassen die Beiträge für die Pensionsversicherung, Krankenversicherung, bäuerliche Unfallversicherung und die Betriebshilfe. Wird als eigene Position außerhalb des Privatverbrauches dargestellt.

Bergbauernbetriebe

cher Betrieb verstanden, dessen natürliche und wirtschaftliche Produktionsbedingungen durch ungünstige Gelände- und Klimaverhältnisse und ungünstige Verkehrsbedingungen sowohl in ihrer Summe als auch durch die Ungunst einzelner dieser Merkmalsgruppen derart erschwert werden, dass sie vielsteige, unrealistische Wirtschaftsweisen mit all ihren Nachteilen erzwingen wird.

Berghöfekataster (BHK)

Der im Jahre 2001 erstmals zur Anwendung gebrachte Berghöfekataster bietet im Vergleich zur früheren Einteilung der Bergbauernbetriebe in 4 Erschwerniskategorien/-zonen (1974 bis 2000) eine genauere Beurteilung der auf den einzelnen Bergbauernbetrieb einwirkenden, natürlichen und wirtschaftlichen Erschwernisse. Die Beurteilung erfolgt anhand eines Bündels von Erschwerniskriterien, die in drei Hauptkriterien, nämlich die „Innere Verkehrslage“, die „Äußere Verkehrslage“ und die „Klima- und Bodenverhältnisse“, zusammengefasst sind. Jedes einzelne Kriterium ist nach einem österreichweit erarbeiteten Schema (theoretisches Punktemaximum: 570 BHK-Punkte) bewertet. Die Summe der Punkte der Einzelkriterien ergibt den BHK-Punktwert des Betriebes. Der Betrag der Ausgleichszulage hängt u. a. von der Höhe des BHK-Punktwertes des Betriebes ab.

Bergmähder

Grünlandflächen oberhalb der ständigen Siedlungsgrenze, die höchstens einmal im Jahr gemäht werden.

GRÜNER BERICHT 2014
10. BEGRIFFE UND SONSTIGES

Gesamtfläche des land- und forstwirtschaftlichen Betriebes

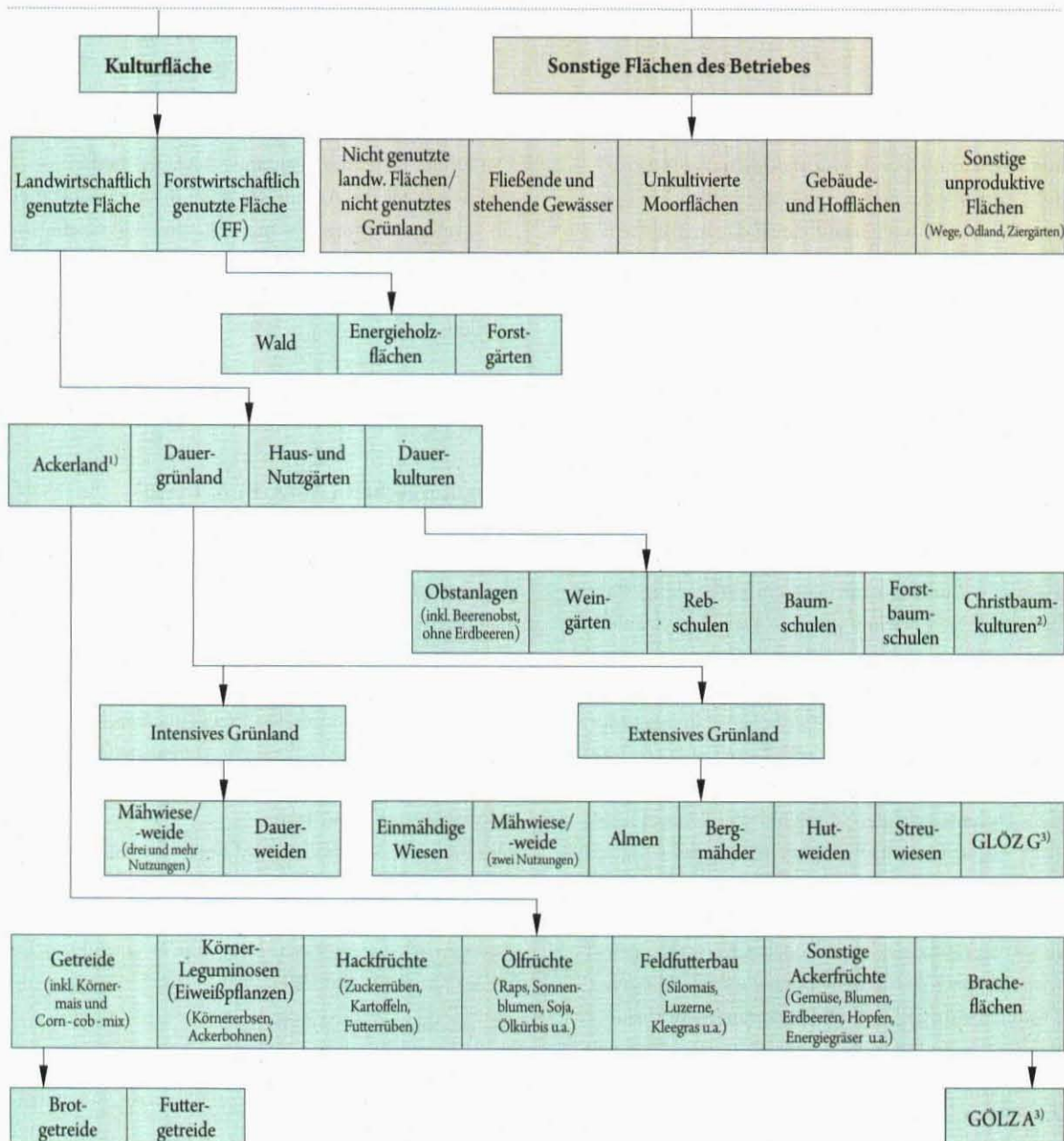

1) Nachwachsende Rohstoffe und Stilllegungsflächen für industrielle und energetische Zwecke werden der jeweiligen Position zugeordnet.

2) Die Christbaumkulturen wurden im Zeitraum von 1995-2007 der forstwirtschaftlich genutzten Fläche zugeordnet.

3) Aus der Produktion genommene Dauergrünlandflächen- sowie Ackerflächen (unter Einhaltung der Mindestanforderungen an den guten landwirtschaftlichen und ökologischen Zustand - GLÖZ).

Quelle: Statistik Austria

Besatzvermögen

Es errechnet sich aus dem Gesamtvermögen (Aktiva) abzüglich des Werts für Grund und Boden, Weidenutzungs- und Holzbezugsrechte sowie stehendes Holz.

Betriebliche AK (bAK)

siehe: Arbeitskrafteinheit (AK).

Betriebsformen

Die Betriebsform kennzeichnet die wirtschaftliche Ausrichtung eines Betriebes, das heißt seinen Produktionsschwerpunkt und damit auch seinen Spezialisierungsgrad. Sie wird nach dem Anteil des Standardoutputs einer Produktionsrichtung am Gesamtstandardoutputs des Betriebes bestimmt. Die Definitionen der einzel-

GRÜNER BERICHT 2014

10. BEGRIFFE UND SONSTIGES

nen Betriebsformen sind in der Tabelle 4.9.4 im Detail aufgelistet.

Betriebsinhaber

(Definition laut INVEKOS)

Ein Betriebsinhaber ist eine natürliche oder juristische Person oder eine Vereinigung natürlicher oder juristischer Personen, unabhängig davon, welchen rechtlichen Status die Vereinigung und ihre Mitglieder aufgrund nationalen Rechts haben, deren Betrieb sich in der EU befindet und die eine landwirtschaftliche Tätigkeit ausübt.

Betriebsprämie

Die Einheitliche Betriebsprämie (EBP) wurde im Jahr 2005 erstmals ausbezahlt. Sie ist eine produktionsunabhängige Direktzahlung, die an die Stelle der bisherigen gekoppelten Zahlungen getreten ist. Sie wird auf Basis von Zahlungsansprüchen in Verbindung mit beihilfefähigen Flächen gewährt. Den Betriebsinhabern (in der Regel dem Bewirtschafter im Referenzzeitraum) sind Zahlungsansprüche aufgrund seiner historischen Direktzahlungen (durchschnittlichen Zahlungen für auszahlungsfähige Flächen und Tiere der Jahre 2000 bis 2002 (Referenzbetrag im Referenzzeitraum) und dem Durchschnitt der prämienbegründeten Ackerflächen und Futterflächen (Referenzfläche)) zugeteilt worden. In bestimmten Sonderfällen (Investitionen in Produktionskapazitäten, Neubeginner) wurden Zahlungsansprüche aus der nationalen Reserve zugeteilt (oder erhöht). Bis 2012 wurden auch alle übrigen produktionsbezogenen Direktzahlungen (mit Ausnahme der der Mutterkuhprämie) in die einheitliche Betriebsprämie einbezogen. Man unterscheidet zwei Arten von Zahlungsansprüchen:

- *Flächenbezogener Zahlungsanspruch (FZA):* Diese Zahlungsansprüche sind flächenbezogen und können mit beihilfefähiger Fläche (prämienfähiges Grünland, Ackerfläche oder Dauerkulturn) genutzt werden.
- *Zahlungsansprüche, die besonderen Bedingungen unterliegen – Besonderer Zahlungsanspruch (BZA):* Besondere Zahlungsansprüche liegen vor, wenn im Referenzzeitraum ausschließlich tierbezogene Direktzahlungen wie Schlachtpremien, Rinderprämien, Schaf-/Ziegenprämien oder Milchprämie ohne entsprechende Flächenbasis gewährt wurden. In diesem Fall kann der Zah-

lungsanspruch nur dann genutzt werden, wenn das Mindestproduktionsniveau (Haltung von mind. 50% der im Referenzzeitraum gehaltenen Tiere ausgedrückt in GVE) erfüllt wird oder eine beihilfefähige Fläche verfügbar ist.

Die Einheitliche Betriebsprämie für jeden Betrieb ergibt sich aus der Anzahl der Zahlungsansprüche, die im jeweiligen Antragsjahr mit Hilfe der beihilfefähigen Fläche oder – im Falle von BZA – durch Erfüllung des Mindestproduktionsniveaus des Betriebes genutzt werden.

Betriebszahl

Siehe: Einheitswert.

Biogütezeichen (AMA-Biozeichen)

Das Biogütezeichen oder AMA-Biozeichen ist ein vom BMLFUW aufgrund der Gütezeichenverordnung genehmigtes Zeichen für Produkte aus biologischer Landwirtschaft gemäß VO (EG) 834/2007 und dem Codex-Kapitel A8. Durch besondere Kontrolle garantiert das Gütezeichen im Gegensatz zu einer Marke, dass die zugrunde liegenden Erzeugungsregeln eingehalten werden (*vergleiche auch: Markenartikel*).

Biologischer Landbau

Der biologische Landbau wird durch die VO (EG) Nr. 834/2007 des Rates über die ökologische/biologische Produktion und die Kennzeichnung von ökologischen/biologischen Erzeugnissen geregelt. Das Grundprinzip ist die Kreislaufwirtschaft:

- geschlossener Stoffkreislauf,
- Verzicht auf chemisch-synthetische Hilfsmittel (leichtlösliche Mineraldünger, Pflanzenschutzmittel)
- Erhaltung einer dauerhaften Bodenfruchtbarkeit, sorgsame Humuswirtschaft
- Schonung nicht erneuerbarer Ressourcen
- artgerechte Viehhaltung
- aufgelockerte Fruchtfolgen
- Leguminosenanbau
- schonende Bodenbearbeitung

Seit 1. 7. 2010 ist bei vorverpackten Lebensmitteln die Verwendung des EU-Bio-Logos gemäß der VO (EG) 834/2007 vorgeschrieben.

Bodenklimazahl

siehe: Einheitswert.

GRÜNER BERICHT 2014
10. BEGRIFFE UND SONSTIGES

Bruttoinlandsprodukt

Das Bruttoinlandsprodukt (BIP) misst die im Inland erbrachte wirtschaftliche Leistung, das ist der Geldwert aller im Inland produzierten Waren und Dienstleistungen abzüglich der von anderen Sektoren zugekauften Leistungen (Vorleistungen). Einige Begriffe:

1. *Beitrag der Land- und Forstwirtschaft zum Bruttoinlandsprodukt:* Dieser wird ermittelt, indem vom Wert der Endproduktion die Vorleistungen abgezogen werden. Für die Berechnung der Bruttowertschöpfung zu Marktpreisen werden die Produkte und Produktionsmittel zu Preisen frei Hof bewertet. Werden dem Bruttoinlandsprodukt etwaige Subventionen zugezählt und indirekte Steuern abgezogen, ergibt sich die Wertschöpfung zu Faktorkosten.
- *Imputierte Bankdienstleistungen:* Gegenwert des Nettoertrages der Banken aus dem Zinsengeschäft (Zinserträge minus Zinsaufwendungen). Sie stellen einen Kostenbestandteil der einzelnen Wirtschaftszweige dar (Nettoentgelte für die Bankdienstleistungen) und müssten als solche eigentlich deren Vorleistungen erhöhen (und daher die Wertschöpfung vermindern). Mangels sinnvoller Zurechnungsmöglichkeit auf die einzelnen Wirtschaftszweige werden die imputierten Bankdienstleistungen global in Abzug gebracht („Negativbuchung“).
- *Vermögensverwaltung:* umfasst Geld- und Kreditwesen, Versicherungen, Realitäten etc.
- *Sonstige Produzenten:* umfasst öffentliche, private und häusliche Dienste.
- *Sonstige Dienste:* umfasst alle Dienstleistungen, die nicht Handel, Verkehr, Vermögensverwaltung oder öffentlicher Dienst sind, wie z. B. Wäschereien, Reinigung, Theater etc.

Bruttoinvestitionen in bauliche Anlagevermögen, Maschinen und Geräte

umfassen die Investitionen im land- und forstwirtschaftlichen Betrieb für Grundverbesserungen, Gebäude sowie für Maschinen und Geräte. Eigene Arbeits- und Maschinenleistungen sind im ausgewiesenen Bruttoinvestitionsbetrag nicht berücksichtigt.

Bruttoinvestitionen in das Anlagevermögen

umfassen die Investitionen im land- und forstwirtschaftlichen Betrieb für Grund und Boden, Grundverbesserungen, bauliche Anlagen, Dauerkulturen, stehendes Holz, Maschinen und Geräte sowie immaterielle Vermögensgegenstände. Eigene Arbeits- und Maschinenleistungen sind im ausgewiesenen Bruttoinvestitionsbetrag nicht berücksichtigt.

BSE

(*bovine spongiforme Enzephalopathie*)

Die BSE („Rinderwahnsinn“) ist eine langsam fortschreitende und immer tödlich endende neurologische Erkrankung (z. B. Bewegungsanomalien und Verhaltensstörungen) von Rindern. Die Übertragung dieser Krankheit erfolgt über Tierkörpermehle von scrapieinfizierten Schafen und Rindern. Die Krankheit hat eine sehr lange Inkubationszeit.

BSVG

Bauern-Sozialversicherungsgesetz. Nach dem BSVG ist der Einheitswert maßgebend für die Beitragspflicht und Beitragshöhe zur Unfallversicherung, Krankenversicherung, Betriebshilfe(gesetz) und Pensionsversicherung.

COREPER

In den Sitzungen des COREPER (COmité des REprésentants PERmanents oder ASTV, Ausschuss der Ständigen Vertreter) werden die Ministerräte auf Beamtenebene vorbereitet.

- *COREPER I:* Dieses Gremium ist zuständig für folgende Räte:
- 2. Rat für Landwirtschaft und Fischerei: nur Bereiche, Veterinär und Betriebsmittel, die restlichen Agenden des Rates Landwirtschaft werden im SAL (siehe dort) betreut
- 3. Rat für Umwelt
- 4. Rat für Beschäftigung, Sozialpolitik, Gesundheit und Konsumentenschutz
- 5. Rat für Wettbewerbsfähigkeit (Binnenmarkt, Industrie und Forschung)
- 6. Rat für Verkehr, Telekommunikation und Energie
- 7. Rat für Bildung, Jugend und Kultur

COREPER II: Dieses Gremium ist für folgende Räte zuständig:

GRÜNER BERICHT 2014
10. BEGRIFFE UND SONSTIGES

1. Rat für Wirtschaft und Finanzen
2. Rat für Justiz und Inneres
3. Rat für Allgemeine Angelegenheiten und Außenbeziehungen.

Cross Compliance

Verknüpfung der Einhaltung bestehender gesetzlicher Standards bezugnehmend auf Umwelt, Lebensmittelsicherheit und Tierschutz sowie Erhaltung der Flächen in gutem landwirtschaftlichen und ökologischen Zustand mit der Gewährung der Direktzahlungen und flächenbezogenen Zahlungen im Bereich der Entwicklung des ländlichen Raums.

CSE (Consumer Support Estimate)

Das Verbraucher-Subventions-Äquivalent ist als jener Betrag definiert, der den Verbrauchern zugute kommen müsste, um sie beim Wegfall von Agrarstützungsmaßnahmen zu entschädigen. Die Verbraucherstützung enthält die staatlichen Ausgaben zur Förderung des Absatzes landwirtschaftlicher Produkte abzüglich der Marktpreisstützung (siehe: PSE) ihrer im Inland verbrauchten Mengen.

Dauergrünland

Flächen, die durch Einsaat oder auf natürliche Weise zum Anbau von Gras oder anderen Grünfütterpflanzen genutzt werden und mindestens fünf Jahre nicht Bestandteil der Fruchtfolge waren; umfasst ein- und mehrmähdige Wiesen, Kulturweiden, Hutweiden, Streuwiesen, Almen und Bergmähder.

Direktzahlungen

Eine direkt an den Betriebsinhaber geleistete Zuwendung im Rahmen einer Einkommensstützungsregelung, wie sie in Anhang I der Verordnung (EG) Nr. 73/2009 aufgelistet sind (z. B. einheitliche Betriebsprämie) in der 1. Säule der GAP.

EGFL

Der europäische Garantiefonds für die Landwirtschaft bestreitet die Ausgaben für die 1. Säule der Gemeinsamen Agrarpolitik, das heißt insbesondere die Ausfuhrerstattungen und die Interventionen zur Regulierung der Agrarmärkte sowie die Direktzahlungen an die LandwirtInnen.

Eigenkapital

Sind die in der Bilanz ausgewiesenen Mittel, die für

die Finanzierung des Gesamtvermögens vom/von den Eigentümern zur Verfügung gestellt werden.

Eigenkapitalquote

Diese Kennzahl gibt an, wie hoch der Anteil des Eigenkapitals am Gesamtkapital ist.

$$\frac{\text{Eigenkapital}}{\text{Gesamtkapital}} \times 100$$

Eigenkapitalrentabilität

Kennzahl für die Verzinsung des im Unternehmen eingesetzten Eigenkapitals.

$$\frac{\text{Einkünfte aus Land- und Forstwirtschaft} - \text{Lohnansatz}}{\text{Eigenkapital}} \times 100$$

Eigenkapitalveränderung des land- und forstwirtschaftlichen Betriebes

Errechnet sich als Differenz zwischen dem Eigenkapital am Jahresende und am Jahresbeginn.

Einheitswert

Theoretische Definition: Der Einheitswert repräsentiert einen Ertragswert, der dem 18-fachen Reinertrag eines Betriebes mit entlohten fremden Arbeitskräften bei ortsüblicher und nachhaltiger Bewirtschaftung entspricht. Außerdem wird unterstellt, dass der Betrieb ausgedinge-, pacht- und schuldenfrei ist.

Praktische Definition: Der Einheitswert eines landwirtschaftlichen Betriebes ist ein standardisierter Ertragswert in Geldeinheiten (Euro), der die

- natürlichen Ertragsbedingungen (Bodenschätzung, Wasserverhältnisse, Geländeneigung und Klima) und
- die wirtschaftlichen Ertragsbedingungen (äußere und innere Verkehrslage, Betriebsgröße) widerspiegelt.

Teilkomponenten des Einheitswertes:

- **Bodenklimazahl (BKZ):** Sie ist eine Wertzahl (zwischen 1 und 100), die anhand objektiver Kriterien (Bodenschätzung, Wasserverhältnisse, Geländeneigung und Klima) die natürliche Ertragsfähigkeit eines Betriebes im Vergleich zum ertragsfähigsten Standort wiedergibt. Berechnung der Bodenklimazahl (BKZ): Acker(Grünland)zahl

GRÜNER BERICHT 2014

10. BEGRIFFE UND SONSTIGES

x Fläche in Ar = Ertragsmesszahl. Die Summe der Ertragsmesszahlen aller Flächen, geteilt durch die Gesamtfläche in Ar, ergibt die Bodenklimazahl des Betriebes.

- Die *Ackerzahl oder Grünlandzahl (AZ, GLZ)* ist die Wertzahl eines landwirtschaftlichen Grundstücks (zwischen 1 und 100), die aufgrund der Bodenschätzung einen objektiven Maßstab für die natürlichen Ertragsbedingungen eines Standorts im Vergleich zum besten Standort in Österreich (100er Böden) repräsentiert. Berücksichtigt werden: Bodenart, Wasserverhältnisse, Geländeneigung, Besonderheiten wie Bodentypen und klimatische Verhältnisse.
- Die *Ertragsmesszahl (EMZ)* ist jene, die natürlichen Ertragsbedingungen wiedergebende Ackerzahl oder Grünlandzahl multipliziert mit der jeweiligen Fläche des Grundstückes. Sie ist grundstücksbezogen und dient so wie die Bodenklimazahl und die Betriebszahl zur Feststellung des Einheitswertes.
- *Betriebszahl (BZ)*: Sie ist eine Wertzahl (zwischen 1 und 100), die die natürlichen und wirtschaftli-

chen Ertragsbedingungen eines landwirtschaftlichen Betriebes als objektives Maß im Vergleich zu einem ideellen ertragsfähigen Hauptvergleichsbetrieb mit der Betriebszahl 100 wiedergibt. Sie errechnet sich aus der Bodenklimazahl, die mit Zu- und Abschlägen für die wirtschaftlichen Ertragsbedingungen (äußere und innere Verkehrslage, Betriebsgröße) versehen wird.

Steuerliche Anknüpfung:

- Abgabe von land- und forstwirtschaftlichen Betrieben
- Einkommensteuer, Pauschalierung der landwirtschaftlichen Betriebe, Buchführungspflicht
- Beitrag von land- und forstwirtschaftlichen Betrieben zum Ausgleichsfonds für Familienbeihilfen (FLAG)
- Beitrag zur landwirtschaftlichen Unfallversicherung
- Grundsteuer (Hebesatz dzt. 500% des Messbetrages)
- Erbschafts- und Schenkungssteuer
- Stempel- und Rechtsgebühren
- Grunderwerbsteuer
- Umgründungssteuergesetz

Sozialversicherungsrechtliche Bedeutung:

- Nach dem Bauernsozialversicherungsgesetz (BSVG) ist der Einheitswert maßgebend für die Beitragspflicht und Höhe der Beiträge (gilt für Unfallversicherung, Krankenversicherung, Betriebshilfegesetz, Pensionsversicherung)
- Ausgleichszulage (ASVG, GSVG)
- Arbeitslosenversicherung (Notstandshilfe)
- Kriegsopferversorgungsgesetz

Sonstige Anbindungen:

- Landwirtschaftliche Kammerumlage
- Neuer Berghöfekataster (Ergebnisse der Bodenschätzung)
- Kirchenbeitrag
- Studienbeihilfe
- Diverse Förderungen und Transferzahlungen für die Landwirtschaft

Einkommensindikatoren

(Begriff der LGR/FGR)

EUROSTAT weist für den landwirtschaftlichen Wirtschaftsbereich folgende drei Einkommensindikatoren aus:

- *Indikator A*: Index des realen Faktoreinkommens in der Landwirtschaft je Jahresarbeitseinheit

Ermittlung des Einheitswertes

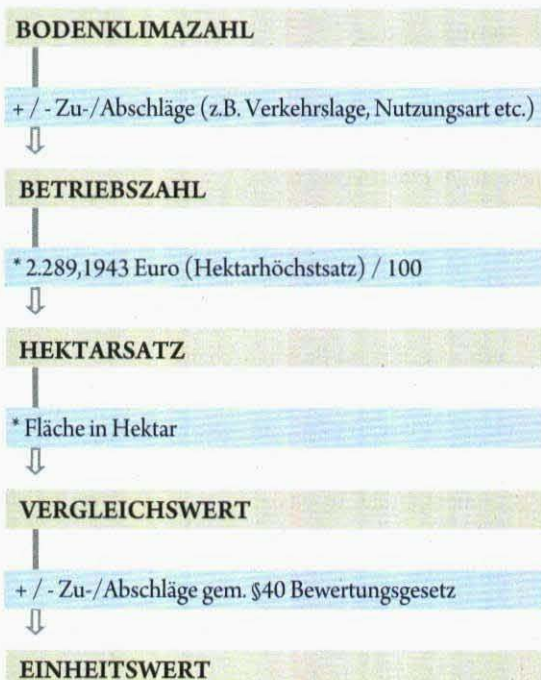

Quelle: BMF

GRÜNER BERICHT 2014
10. BEGRIFFE UND SONSTIGES

--- *Indikator B:* Index des realen landwirtschaftlichen Nettounternehmensgewinns je nicht entlohnter Jahresarbeitseinheit

--- *Indikator C:* Landwirtschaftlicher Nettounternehmensgewinn

Die Deflationierung der nominalen Angaben erfolgt mit dem impliziten Preisindex des Bruttoinlandsprodukts.

Einkünfte aus Land- und Forstwirtschaft

Sie stellen das Entgelt für die im land- und forstwirtschaftlichen Betrieb geleistete Arbeit der nicht entlohnenden Arbeitskräfte für die unternehmerische Tätigkeit und für den Einsatz des Eigenkapitals dar. Sie werden berechnet, indem vom Ertrag der Aufwand abgezogen wird. Durch die Einkünfte aus Land- und Forstwirtschaft sind noch die Beiträge zur gesetzlichen Sozialversicherung und die Einkommenssteuer abzudecken.

EK

(Europäische Kommission)

Die Europäische Kommission ist das ausführende Organ der EU. Sie hat ihren Sitz in Brüssel. Zu den Aufgaben der Kommission gehören:

- Erarbeitung von Gesetzesvorschlägen
- Durchführung der Gesetzesbeschlüsse
- Anwendung der Verträge und Überwachung des Unionsrechts
- Verwaltung der Fonds und Programme
- Die EK besteht aus dem Präsidenten, dem Hohen Vertreter der Union für Außen- und Sicherheitspolitik und 25 weiteren Kommissaren, wobei jeder Mitgliedstaat vertreten ist. Die EK wird von Europäischem Rat ernannt und ist dem Europäischen Parlament als Kollegium verantwortlich. Der EK steht ein in Generaldirektionen (GD) untergliederter Verwaltungsapparat zur Verfügung.

ELER

Der Europäische Landwirtschaftsfonds für die Entwicklung des ländlichen Raums (2. Säule der Gemeinsamen Agrarpolitik) finanziert die Entwicklungsprogramme für den ländlichen Raum.

ELER-Ausschuss

Der ELER-Ausschuss unterstützt die Kommission bei der Verwaltung der Maßnahmen zur Entwicklung des ländlichen Raums.

Entlohnte AK (eAK)

siehe: Arbeitskrafteinheit (AK).

EP

(Europäisches Parlament)

Gründung: 1976. Seit Juni 1979 Direktwahlen im 5-Jahres-Rhythmus, maximal 750 Abgeordnete, wobei jeder Mitgliedstaat mit mindestens 6 und maximal 96 Sitzen vertreten ist. Aufgabenschwerpunkte: Gemeinsam mit dem Rat Tätigkeit als EU-Gesetzgeber und Ausübung der Haushaltsbefugnisse; Aufgaben der politischen Kontrolle, Wahl der Präsidenten. Sitz: Brüssel und Straßburg. Arbeitsweise: monatliche Plenartagungen.

ERP-Fonds

(Europäisches Wiederaufbauprogramm)

Eine seit 1985 nach privatwirtschaftlichen Grundsätzen geführte Förderinstitution, die der österreichischen Wirtschaft Kredite auf der Grundlage des so genannten Marshallplans – Hilfe der USA zum Wiederaufbau Europas nach dem 2. Weltkrieg – gewährt. Weiters ist der ERP-Fonds mit der Abwicklung von Investitionsförderungsmaßnahmen des BMLFUW betraut.

Ertrag

Der Ertrag des gesamten land- und forstwirtschaftlichen Betriebes besteht aus:

- Ertrag Bodennutzung
- Ertrag Tierhaltung
- Ertrag Forstwirtschaft
- erhaltene Umsatzsteuer
- öffentliche Gelder (o. Investitionszuschüsse)
- sonstiger Ertrag
- abzüglich internen Ertrags

Ertrag Bodennutzung

(siehe auch unter Begriff Ertrag)

Die Erträge aus der Bodennutzung bestehen aus:

- dem Verkauf von Erzeugnissen der Bodennutzung (ohne Direktvermarktung und Buschenschank)
- dem Geldwert der Naturallieferungen an Direktvermarktung und Buschenschank
- dem Geldwert der Naturallieferungen an den Haushalt des Unternehmerhaushalts
- dem Geldwert der Naturallieferungen an familienfremde Arbeitskräfte und an allenfalls angeschlossene Gewerbebetriebe sowie das Ausgedinge
- den Veränderungen bei den Erzeugungsvorräten

Die im Berichtsjahr direkt der Bodennutzung zuordenbaren öffentlichen Gelder sind darin nicht enthalten.

GRÜNER BERICHT 2014
10. BEGRIFFE UND SONSTIGES

Einkommensindikatoren der LGR/FGR

LGR = Landwirtschaftliche Gesamtrechnung, FGR = Forstwirtschaftliche Gesamtrechnung

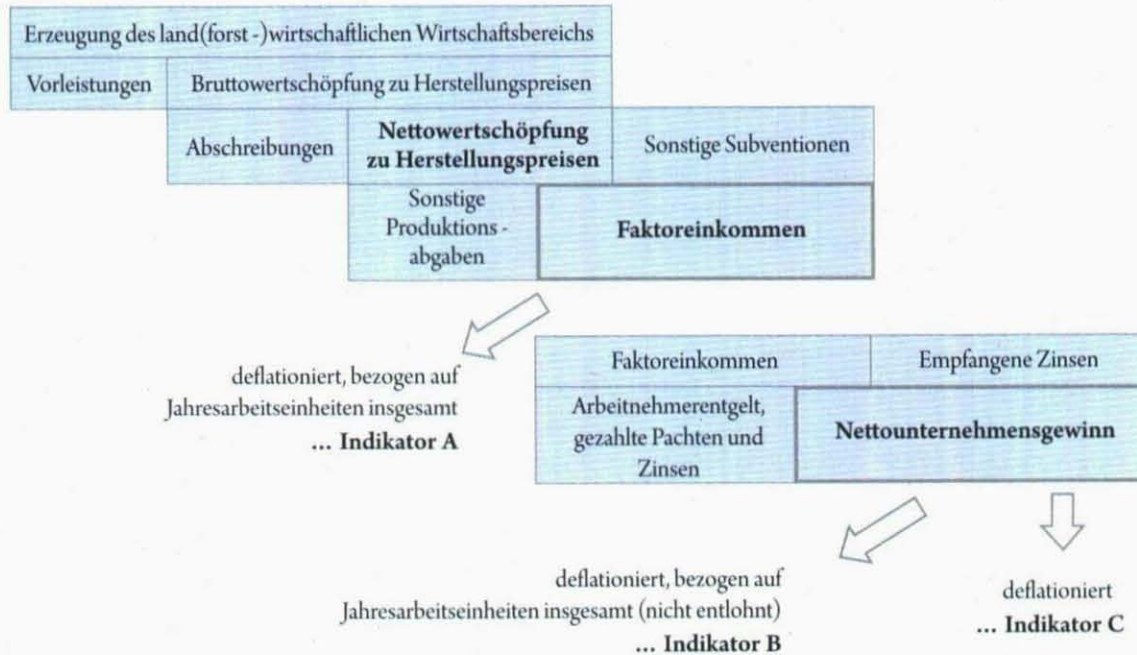

Quelle: Statistik Austria, Eurostat.

Ertrag Forstwirtschaft

(siehe auch unter Begriff Ertrag)

Die Erträge aus der Forstwirtschaft bestehen aus:

- dem Verkauf von Erzeugnissen der Forstwirtschaft
- dem Geldwert der Naturallieferungen der Forstwirtschaft an den Haushalt des Unternehmerhaushalts
- dem Geldwert der Naturallieferungen der Forstwirtschaft für Neuanlagen
- dem Geldwert der Naturallieferungen an familienfremde Arbeitskräfte und an allenfalls angeschlossene Gewerbebetriebe sowie das Ausgedinge
- den Veränderungen bei den Erzeugungsvorräten (Wertänderungen am stehenden Holz werden nicht berücksichtigt)

Die im Berichtsjahr direkt der Forstwirtschaft zuordenbaren öffentlichen Gelder sind darin nicht enthalten.

Ertrag Tierhaltung

(siehe auch unter Begriff Ertrag)

Die Erträge aus der Tierhaltung bestehen aus:

- dem Verkauf von Erzeugnissen der Tierhaltung (ohne Direktvermarktung und Buschenschank); die Zuchttier-erträge ergeben sich aus der

Differenz zwischen dem Verkaufserlös und dem Buchwert

- dem Geldwert der Naturallieferungen an Direktvermarktung und Buschenschank
- dem Geldwert der Naturallieferungen der Tierhaltung an den Haushalt des Unternehmerhaushalts
- dem Geldwert der Naturallieferungen an familienfremde Arbeitskräfte und an allenfalls angeschlossene Gewerbebetriebe sowie das Ausgedinge
- den Veränderungen bei den Tierbeständen und Erzeugungsvorräten

Die im Berichtsjahr direkt der Tierhaltung zuordenbaren öffentlichen Gelder sind darin nicht enthalten.

Ertragsmesszahl

siehe: Einheitswert.

Erwerbseinkommen

Einkünfte aus Land- und Forstwirtschaft zuzüglich der Einkünfte aus Gewerbebetrieb, selbständiger und unselbständiger Arbeit des Unternehmerhaushalts (Überbegriff: Außerbetriebliche Einkünfte). Die Einkünfte aus Gewerbebetrieb und selbständiger Arbeit werden abzüglich der Beiträge zur gesetzlichen Sozialversicherung, die Einkünfte aus unselbständiger Arbeit werden

GRÜNER BERICHT 2014
10. BEGRIFFE UND SONSTIGES

abzüglich der Beiträge zur gesetzlichen Sozialversicherung und der einbehaltenen Lohnsteuer verbucht.

EU

(Europäische Union)

Die vertraglichen Grundlagen der EU in ihrem jetzigen Erscheinungsbild sind das Ergebnis der Weiterentwicklung der völkerrechtlichen Verträge zwischen den 6 Gründungsstaaten (Belgien, Niederlande, Luxemburg, BRD, Italien und Frankreich), die die Grundlage für die Europäische Gemeinschaft für Kohle und Stahl (EGKS, in Kraft mit 23. Juni 1953), die Europäische Wirtschaftsgemeinschaft EWG (in Kraft mit 1. Jänner 1958) sowie die Europäische Atomgemeinschaft EURATOM (in Kraft mit 1. Jänner 1958) geschaffen hatten.

Die Weiterentwicklung dieser ursprünglichen Rechtsgemeinschaften erfolgte zum einen durch die schrittweise Erweiterung des Kreises der Mitgliedstaaten (Dänemark, Vereinigtes Königreich und Irland im Jahr 1973, Griechenland im Jahr 1981, Spanien und Portugal im Jahr 1986, Schweden, Finnland und Österreich im Jahr 1995, im Jahr 2004 Estland, Lettland, Litauen, Malta, Polen, Slowakei, Slowenien, Tschechien, Ungarn und Zypern im Jahr 2004, zuletzt im Jahr 2007 Bulgarien und Rumänien), zum anderen durch vertraglich determinierte intrasystematische Veränderungen der rechtlichen Rahmenbedingungen: insbesondere sind zu nennen: Einheitliche Europäische Akte EEA 1986, Vertrag über die Europäische Union (Maastrichter Vertrag) 1992, Amsterdamer Vertrag 1997 (in Kraft mit 1. Mai 1999), Vertrag von Nizza (unterzeichnet 26. Februar 2001, in Kraft mit 1. Februar 2003), seit 1. Dezember 2009 ist der Vertrag über die Europäische Union (EUV) und der Vertrag über die Arbeitsweise der Europäischen Union (AEUV) das maßgebliche europäische Primärrecht.

EU-Rahmenprogramm für Forschung und Innovation

siehe: *Horizon 2020*

Europäischer Rat

Setzt sich zusammen aus den Staats- und Regierungschefs der Mitgliedstaaten, dem Präsidenten des Europäischen Rates und dem Präsidenten der Kommission. Aufgaben: gibt Impulse für die Entwicklung der Europäischen Union und legt die allgemeinen politischen Zielvorstellungen und Prioritäten fest. Der Europäische Rat tagt zweimal pro Halbjahr.

Europäisches System Volkswirtschaftlicher Gesamtrechnungen 2010 (ESVG 2010)

(Begriff der LGR/FGR)

International vereinheitlichtes Rechnungssystem, das systematisch und detailliert eine Volkswirtschaft (Region, Land, Ländergruppe) mit ihren wesentlichen Merkmalen und Beziehungen zu anderen Volkswirtschaften beschreibt.

Das ESGV 2010, welches einheitliche Konzepte, Definitionen, Buchungsregeln und Systematiken für die Mitgliedstaaten der Europäischen Union vorschreibt, ersetzt das 1995 veröffentlichte Europäische System Volkswirtschaftlicher Gesamtrechnungen (ESVG 95). Es stimmt mit den weltweit geltenden Regeln des Systems Volkswirtschaftlicher Gesamtrechnungen der Vereinten Nationen (SNA) überein, berücksichtigt jedoch stärker die Gegebenheiten und den Datenbedarf in der Europäischen Union.

EUROSTAT

ist das statistische Amt der Europäischen Gemeinschaften mit Sitz in Luxemburg. Es hat den Auftrag, die Union mit europäischen Statistiken zu versorgen, die Vergleiche zwischen Ländern und Regionen ermöglichen.

EU-SILC

Berechnungsmethode für das verfügbare Haushaltseinkommen: Es beinhaltet die Erwerbseinkommen, Kapitalerträge, Renten- und Sozialtransfer abzgl. Steuern; erhaltene Unterhaltsleistungen werden hinzugezählt, bezahlte abgezogen. Um eine Vergleichbarkeit unterschiedlicher Haushalte zu ermöglichen, wird das äquivalisierte Haushaltseinkommen (= verfügbares Haushaltseinkommen je zu versorgender Person) herangezogen.

Evaluierung von Interventionsprogrammen

Evaluierungen sind wissenschaftliche Verfahren zur systematischen Sammlung, Analyse und Bewertung von Informationen und Daten, um die ökologischen und sozioökonomischen Auswirkungen von Interventionsprogrammen festzustellen. Sie dienen der Überprüfung der Effizienz und Effektivität sowie der Qualität der jeweiligen Maßnahme. Sie finden zu bestimmten Zeitpunkten im Programmablauf statt und sollen Entscheidungen über Programmänderungen und -verbesserungen abstützen sowie anwendbare Empfehlungen zur Ausgestaltung von neuen Programmen beinhalten. Evaluierungen sollen die Zuweisung der Finanzmittel

GRÜNER BERICHT 2014
10. BEGRIFFE UND SONSTIGES

und die administrative Abwicklung transparent darlegen. Die verwendeten methodischen Ansätze müssen anerkannt und im Evaluierungsbericht klar dargelegt werden. Eine Evaluierung soll von Personen erfolgen, die an der Programmentwicklung und Abwicklung nicht beteiligt sind. Sie sind keine wissenschaftlichen Studien. Ihre Ergebnisse haben hohen praktischen Wert.

EXTRASTAT

Das statistische Erhebungssystem EXTRASTAT erfasst den Warenverkehr der EU-Mitgliedstaaten mit den Drittstaaten. Die Datenerhebung für den Außenhandel Österreichs erfolgt wie bisher durch die Zollbehörde, welche dann die Daten an die Statistik Austria weiterleitet (siehe auch: INTRASTAT und EUROSTAT).

Faktoreinkommen

(Begriff der LGR/FGR)

Er errechnet sich aus: Nettowertschöpfung zu Herstellungspreisen – Sonstige Produktionsabgaben + Sonstige Subventionen.

Das Faktoreinkommen (= Nettowertschöpfung zu Faktorkosten) misst die Entlohnung aller Produktionsfaktoren (Grund und Boden, Kapital und Arbeit) und stellt damit die Gesamtheit des Wertes dar, den eine Einheit durch ihre Produktionstätigkeit erwirtschaftet.

FAO

(Food and Agriculture Organisation)

Ernährungs- und Landwirtschaftsorganisation der Vereinten Nationen (UNO); Sitz: Rom; Ziel: Hebung des Lebens- und Ernährungsstandards in der Welt.

Flächenproduktivität

siehe: Partielle Produktivität.

Forstwirtschaftlich genutzte Fläche (FF)

Summe aus Waldflächen (ohne ideelle Flächen) und Forstgärten. Energieholz- und Christbaumflächen zählen im Gegensatz zur Agrarstrukturerhebung nicht dazu.

Fremdkapital

sind die in der Bilanz ausgewiesenen Mittel, die für die Finanzierung des Gesamtvermögens von Dritten (Banken, Lieferanten etc.) zur Verfügung gestellt werden.

Futterflächen

Definition nach Ausgleichszulage: Als Futterflächen gelten jene landwirtschaftlich genutzten Flächen, deren

Ertrag zur Viehfütterung bestimmt ist. Bei Beweidung von Flächen außerhalb des Heimgutes sind die betreffenden Futterflächen von ihrem Weidebesatz einzurechnen (max. 1 GVE/ha).

GAP

Die Gemeinsame Agrarpolitik (GAP) der Europäischen Union (EU) ist bereits in den Gründungsverträgen der EU („Römer Verträge“) verankert.

Die GAP funktioniert nach drei Grundprinzipien:

- *Einheit des Marktes*: freier Warenverkehr innerhalb der EU, Ausschluss von Subventionen, die den Wettbewerb verfälschen, gleiche agrarpolitische Instrumente in der EU.
- *Gemeinschaftspräferenz*: Vorrang für innergemeinschaftliche Produkte gegenüber Produkten aus Drittländern.
- *Gemeinsame Finanzierung der GAP*: gemeinsame, solidarische Finanzierung der GAP durch die Mitgliedsländer der EU aus dem Europäischen Ausrichtungs- und Garantiefonds für die Landwirtschaft (EAGFL).

Die GAP wurde in ihrer Geschichte mehrfach reformiert, und gegenwärtig liegt ihr ein 2-Säulen-Modell zugrunde, das wie folgt skizziert werden kann:

- Agrarmarktpolitik (GMO – Gemeinsame Marktorganisation): Realisierung der Europäischen Marktordnung für die verschiedenen Sektoren durch Preisregelung, Einlagerungs- und Ausgleichsmaßnahmen, gemeinsame Einrichtungen zur Stabilisierung der Ein- und Ausfuhr einschließlich der Gewährung von Direktzahlungen an Betriebsinhaber (1. Säule)

Ländliche Entwicklung: Förderung des ländlichen Raumes (2. Säule).

Geoinformationssystem (GIS)

Ausgewogene Nutzung und Schutz der unverzichtbaren und unvermehrbaaren Ressourcen Boden, Wasser und Wald bilden einen wesentlichen und höchst komplexen Aufgabenbereich des BMLFUW. Er erfordert laufend Entscheidungen in politischer, wirtschaftlicher und förderungstechnischer Hinsicht mit äußerst weitreichenden Konsequenzen. Zu diesem Zweck wird vom BMLFUW das Geoinformationssystem (GIS) als zeitgemäße und effiziente Planungs- und Entscheidungsgrundlage eingerichtet.

GRÜNER BERICHT 2014
10. BEGRIFFE UND SONSTIGES

Gesamteinkommen

Erwerbseinkommen zuzüglich Einkünfte aus Kapitalvermögen, Einkünfte aus Vermietung und Verpachtung, den Sozialtransfers und übrigen Einkünften des Unternehmerhaushalts.

Gesamtfläche des Betriebes

Summe aus Kulturfläche (inklusive zugepachteter, exklusive verpachteter Flächen) und sonstigen Flächen des Betriebes.

Gesamtkapital (Passiva)

Das Gesamtkapital setzt sich aus Eigen- und Fremdkapital zusammen und zeigt die Finanzierung des Gesamtvermögens. Es wird in der Bilanz als Passiva ausgewiesen.

Gesamtkapitalrentabilität

Kennzahl für die Verzinsung des im Unternehmen eingesetzten Eigen- und Fremdkapitals.

$$\frac{\text{Einkünfte aus Land- und Forstwirtschaft} - \text{Lohnansatz} + \text{Schuldzinsen}}{\text{Gesamtkapital}} \times 100$$

Gesamtvermögen (Aktiva)

Das Gesamtvermögen ist die Summe aus Anlage-, Tier- und Umlaufvermögen des land- und forstwirtschaftlichen Betriebs. Es wird in der Bilanz als Aktiva ausgewiesen.

Gewinnermittlung für Land- und Forstwirte

siehe Kapitel 10.3 – Steuerrecht für Land- und Forstwirtschaft.

GLÖZ-Flächen

Darunter versteht man Flächen, die, wenn sie nicht für die Erzeugung genutzt werden, zumindest in gutem landwirtschaftlichen und ökologischen Zustand (GLÖZ) zu halten sind. Die Mindestanforderungen werden vom Mitgliedstaat festgelegt. Diese wurden in Österreich mit der INVEKOS-CC-Umsetzungs-Verordnung 2010, BGBl. II Nr. 492/2009 (§ 5 samt Anlage) bestimmt.

Großvieheinheit (GVE)

Die Großvieheinheit (GVE) ist eine gemeinsame Einheit, um den Viehbestand in einer einzigen Zahl ausdrücken zu können. Die Stückzahlen der einzel-

nen Vieharten werden in GVE umgerechnet. Für jede Viehart ist nach Altersklassen und Nutzungsformen ein Umrechnungsschlüssel festgelegt. Rinder ab 2 Jahren gelten für den Grünen Bericht als 1,0 GVE. Es gibt je nach Zweck verschiedene GVE-Umrechnungsschlüssel (siehe dazu Tabelle 5.6.3 im Tabellenteil).

Grünlandzahl

siehe: Einheitswert.

Gütersteuern

(Begriff der LGR/FGR)

Infolge der Bewertung zu Herstellungspreisen wird bei den Produktionsabgaben zwischen „Gütersteuern“ und „sonstigen Produktionsabgaben“ unterschieden. Gemäß ESVG handelt es sich bei den Gütersteuern um Abgaben, die pro Einheit einer produzierten oder gehandelten Ware oder Dienstleistung zu entrichten sind. Sie können entweder als ein bestimmter Geldbetrag pro Mengeneinheit einer Ware oder Dienstleistung, oder wertbezogen festgesetzt werden, d.h. als ein bestimmter Prozentsatz des Preises pro Einheit oder des Wertes, der den Gegenstand der Transaktion bildenden Waren oder Dienstleistungen. In der LGR werden als Gütersteuern u. a. die Agrarmarketingbeiträge sowie die Zusatzabgabe für die Überschreitung der Milchquoten verbucht.

Gütersubventionen

(Begriff der LGR/FGR)

Infolge der Bewertung zu Herstellungspreisen wird bei den Agrarförderungen zwischen „Gütersubventionen“ und „sonstigen Subventionen“ unterschieden. Laut ESVG sind unter den Gütersubventionen jene Subventionen zu verstehen, die pro Einheit einer produzierten oder eingeführten Ware oder Dienstleistung geleistet werden. Sie werden entweder als ein bestimmter Geldbetrag pro Mengeneinheit einer Ware oder Dienstleistung oder wertbezogen festgesetzt, d. h. als bestimmter Prozentsatz des Preises pro Einheit. Sie können ferner als Differenz zwischen einem spezifischen angestrebten Preis und dem vom Käufer tatsächlich gezahlten Marktpreis berechnet werden. In der LGR werden z. B. die Betriebsprämien als Gütersubventionen verbucht.

Haupterwerbsbetrieb

Ein Haupterwerbsbetrieb ist ein Betrieb, in dem das Betriebsleiterhepaar mehr als 50% der gesamten Arbeitszeit im landwirtschaftlichen Betrieb tätig ist (siehe auch: Nebenerwerbsbetrieb).

GRÜNER BERICHT 2014

10. BEGRIFFE UND SONSTIGES

Hausgärten

Bäuerliche Gemüseärten, deren Erzeugnisse überwiegend zur Deckung des Eigenbedarfs des Unternehmerhaushalts dienen.

Herstellungspreis

(Begriff der LGR/FGR)

Die Bewertung der Produktion erfolgt zu „Herstellungspreisen“. Der Herstellungspreis ist im LGR/FGR-Handbuch als jener Preis definiert, den der Produzent nach Abzug der auf die produzierten oder verkauften Güter zu zahlenden Steuern (also ohne Gütersteuern), aber einschließlich aller Subventionen, die auf die produzierten oder verkauften Güter gewährt werden (also einschließlich Gütersubventionen), erhält.

Horizon 2020 - das EU-Rahmenprogramm für Forschung und Innovation (2014-2020)

Horizon 2020 baut auf den drei Säulen "Exzellente Wissenschaft", "Industrielle Führerschaft" und "gesellschaftliche Herausforderungen" auf. Bisher war das Rahmenprogramm nur entlang von thematischen Prioritäten strukturiert, nun reflektiert Horizon 2020 in der dritten Säule auch die großen gesellschaftlichen Herausforderungen, wie etwa Ernährungs- und Lebensmittelsicherheit oder Klimaschutz und Ressourceneffizienz. Mit einem Budget von 70,2 Milliarden Euro bildet Horizon 2020 einen gemeinsamen Rahmen für die drei Ziele

1. Wissenschaftliche Exzellenz
2. Wettbewerbsfähigkeit und Marktführerschaft
3. große, gesellschaftliche Herausforderungen

(1) *Exzellente Wissenschaft („Excellent Science“)* Ziel der ersten Säule ist die Stärkung der wissenschaftlichen Basis, der Pionierforschung und der Exzellenz von Forschungsleistungen. Europa soll die besten Talente in der Forschung unterstützen und für sich gewinnen. Die Forschenden sollen Zugang zu den besten Forschungsinfrastrukturen erhalten. In dieser Säule sind daher Maßnahmen für den Europäischen Forschungsrat (ERC), die Humanressourcen (Marie-Sklodowska-Curie-Maßnahmen), Zukunftstechnologien (Future Emerging Technologies) und Forschungsinfrastrukturen angesiedelt.

(2) *Marktführerschaft („Industrial Leadership“)* Zentrales Ziel der Maßnahmen in dieser Säule ist die Forcierung von Innovationsleistungen in den europä-

ischen Industrien sowie in kleinen und mittleren Unternehmen (KMUs). Durch strategische Investitionen in Schlüsseltechnologien (Informations- und Kommunikationstechnologien; Nanotechnologien; Werkstoffe; Fertigung; Biotechnologie und Raumfahrttechnologien) sollen Präsenz und Innovationen europäischer Forschender in diesen Bereichen vorangetrieben werden.

(3) *Gesellschaftliche Herausforderungen („Societal Challenges“)* Dieser Bereich definiert sieben gesellschaftspolitisch vorrangige Aufgabenbereiche, zu deren Bewältigung Forschung und Innovation maßgeblich beitragen. Interdisziplinäre Forschungs- und Innovationsansätze sollen zur Bewältigung der großen Herausforderungen unserer Zeit beitragen:

- Gesundheit, demographischer Wandel und Wohlergehen
- Ernährungs- und Lebensmittelsicherheit, nachhaltige Land- und Forstwirtschaft, marine, maritime und limnologische Forschung und die Biowirtschaft
- Sichere, saubere und effiziente Energie
- Intelligenter, umweltfreundlicher und integrierter Verkehr
- Klimaschutz, Umwelt, Ressourceneffizienz und Rohstoffe
- Europa in einer sich verändernden Welt: Integrative, innovative und reflektierende Gesellschaften
- Sichere Gesellschaften: Schutz der Freiheit und Sicherheit Europas und seiner Bürger

Das BMLFUW trägt auf Ebene der Programmkomitees die Verantwortung für die Societal Challenge 2 Food Security, Sustainable Agriculture and Forestry, Marine, Maritime and Inland Water Research, and the Bioeconomy.

Hutweiden

Grünlandflächen, die nur für Weidezwecke genutzt werden.

Index

Ein Index ist eine Messzahl (Vergleichszahl), die es ermöglichen soll, Unterschiede zwischen Perioden festzustellen. Die jeweiligen Werte werden als Prozentpunkte eines Basisjahres ausgedrückt. Weil jede Periode inneren Veränderungen (Änderungen in der Zusammensetzung des Warenkorb) unterliegt, müssen die Indizes in gewissen Abständen ausgewechselt – das heißt über einen neuen Warenkorb revidiert

GRÜNER BERICHT 2014

10. BEGRIFFE UND SONSTIGES

– werden. Mit dem neuen Warenkorb beginnt auch ein neuer Index mit einem neuen Basisjahr. Einige Indizes, wie etwa der Verbraucherpreisindex (VPI), werden für Verträge herangezogen. Für diese Fälle wird der alte, also abgelaufene Index mit einem Verkettungsfaktor weitergeführt und damit für indexgebundene Verträge die Kontinuität gewahrt. Einige der bekanntesten offiziellen Indizes sind der Verbraucherpreisindex, der Erzeugerpreisindex, der Großhandelspreisindex und der Tariflohnindex.

Interner Aufwand

(siehe auch unter Begriff Aufwand)

Der interne Aufwand umfasst die im eigenen Betrieb erzeugten und verbrauchten Betriebsmittel (z. B. Futtermittel, Saatgut). Es gilt: Interner Aufwand ist gleich interner Ertrag.

Interner Ertrag

(siehe auch unter Begriff Ertrag)

Der interne Ertrag umfasst die im eigenen Betrieb erzeugten und verbrauchten Betriebsmittel (z. B. Futtermittel, Saatgut). Es gilt: Interner Ertrag ist gleich interner Aufwand.

Intervention

Maßnahme zur Marktpreisstützung durch Aufkauf der Interventionsprodukte und Einlagerung zu bestimmten Preisen (=Interventionspreis). Die Intervention ist insbesondere vorgesehen bei Weichweizen, Rindfleisch, Butter und Magermilchpulver, wobei vor allem bei Rindfleisch die Intervention nur noch als Sicherheitsnetz besteht.

Interventionspreis

ist der in der Gemeinsamen Marktorganisation definierte Preis, welcher ein Element zur Marktpreis-sicherung darstellt. Zum Interventionsankaufspreis, das ist jener Preis, zu dem staatliche Interventionsstellen mittels Intervention auf dem Markt regulierend eingreifen, wird die Ware aufgekauft, wenn der in der gemeinsamen Marktorganisation vorgesehene Auslöse-mechanismus eintritt.

INVEKOS

(Integriertes Verwaltungs- und Kontrollsystem)

Das INVEKOS basiert auf der VO 73/2009 und der VO 1122/2009 und dient der Abwicklung und Kontrolle der EU-Förderungsmaßnahmen. Alle flächen- und tierbezogenen Beihilfenregelungen sind in dieses

System eingebunden. Es schreibt unter anderem vor:

- eine elektronische Datenbank
- ein System zur Identifizierung der landwirtschaftlich genutzten Parzellen
- ein System zur Identifizierung und Registrierung von Zahlungsansprüchen
- ein System zur Kennzeichnung und Registrierung von Tieren
- nähere Details hinsichtlich der Beihilfenanträge und deren Änderungsmöglichkeiten
- ein einheitliches System zur Erfassung jedes Betriebsinhabers, der einen Beihilfeantrag stellt
- ein integriertes Kontrollsystem.

Investitionszuschüsse

Sind nicht rückzahlbare Gelder der öffentlichen Hand (EU, Bund, Länder und Gemeinden), die für die Bildung von Anlagevermögen einmalig gewährt werden. Sie reduzieren die jährliche Abschreibung.

Jahresarbeitsinheit (JAE)

Der landwirtschaftliche Arbeitseinsatz wird in Form von Vollzeitäquivalenten, so genannten Jahresarbeits-einheiten (JAE), ermittelt. Die Anzahl der Stunden, die eine JAE umfasst, sollte der Anzahl der tatsächlich geleisteten Stunden auf einem Vollzeitarbeitsplatz in der Landwirtschaft entsprechen (wobei eine Person aber nicht mehr als eine JAE darstellen kann). Teilzeit und Saisonarbeit werden mit Bruchteilen einer JAE bewertet. Die Definition der Stunden/Vollzeitarbeitsplatz ist in den einzelnen Mitgliedsländern unterschiedlich; Österreich definiert eine JAE mit 2.160 Stunden je Jahr.

Kapitalproduktivität

Diese Kennzahl gibt an, wie hoch der Anteil des Ertrages am Besatzvermögen ist.

$$\frac{\text{Ertrag}}{\text{Besatzvermögen}} \times 100$$

Kaufkraftparitäten

geben das Preisverhältnis eines Warenkorbes in verschiedenen Währungen an. Dadurch ermittelt sich ein Umrechnungskurs zwischen Währungen, der von den Wechselkursschwankungen unabhängig ist.

Kleinerzeuger/Normalerzeuger

Die Unterscheidung zwischen Klein- und Normalerzeuger gibt es sowohl im Ackerbau als auch in der