

## 22.5.3.3 Aufklärungsquote

## Vergehen

Tabelle 10

Aufklärungsquote	Jahr 2010	Jahr 2011	Jahr 2012	Jahr 2013	Jahr 2014	Veränderung in %punkten
Burgenland	56,3%	59,7%	53,9%	56,0%	55,3%	-0,7
Kärnten	49,1%	52,7%	52,7%	53,2%	56,1%	2,8
Niederösterreich	49,2%	48,4%	47,6%	49,1%	49,2%	0,1
Oberösterreich	55,5%	54,9%	54,0%	56,2%	57,8%	1,6
Salzburg	48,4%	49,5%	48,3%	49,0%	49,6%	0,6
Steiermark	50,3%	51,2%	50,3%	52,0%	52,0%	0,0
Tirol	52,3%	52,9%	51,2%	51,8%	53,3%	1,5
Vorarlberg	62,1%	63,5%	64,0%	61,9%	62,7%	0,8
Wien	37,7%	40,7%	41,6%	42,0%	40,6%	-1,4
<b>Österreich</b>	<b>46,9%</b>	<b>48,4%</b>	<b>48,0%</b>	<b>48,8%</b>	<b>48,8%</b>	<b>0,0</b>

# KRIMINALITÄTSBERICHT 2014

## Aufklärungsquote aller Vergehen, Veränderung 2014 gegenüber 2013 in Prozentpunkten

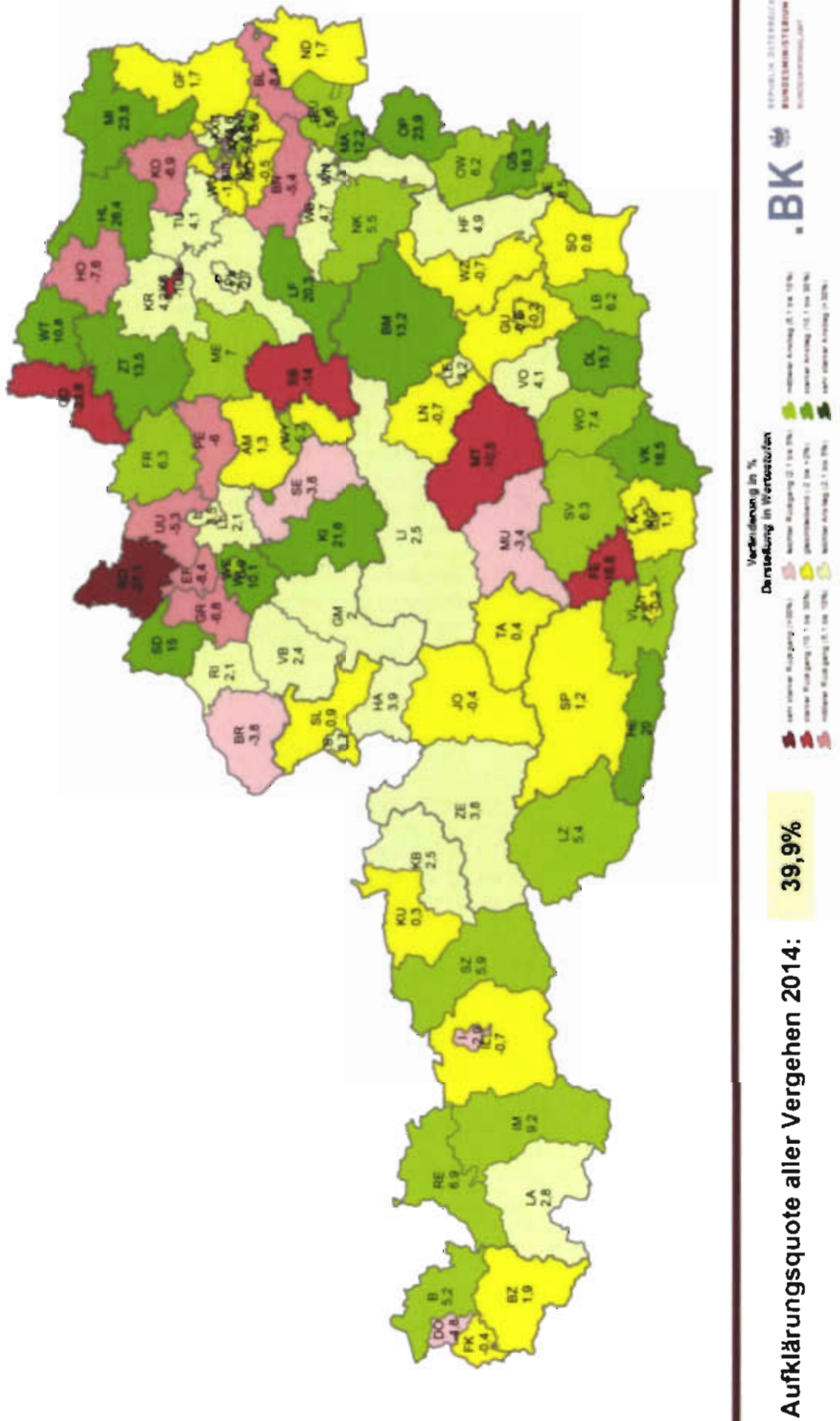

# KRIMINALITÄTSBERICHT 2014

## Aufklärungsquote aller Vergehen, Veränderung 2014 gegenüber 2013 in Prozentpunkten

### Wien

Bezirk	Aufklärungsqu. 2013	Aufklärungsqu. 2014
Innere Stadt	23,2%	27,5%
Leopoldstadt	38,0%	30,6%
Landstraße	28,1%	26,6%
Wieden	23,1%	16,7%
Margareten	22,4%	30,6%
Mariahilf	34,0%	25,9%
Neubau	31,4%	34,7%
Josefstadt	24,2%	41,6%
Alsergrund	33,2%	22,1%
Favoriten	26,0%	31,6%
Simmering	27,2%	31,7%
Meidling	28,0%	50,7%
Hietzing	28,1%	28,3%
Penzing	29,0%	25,8%
Rudolfsh Heim-Fünfhaus	31,0%	32,6%
Ottakring	35,6%	41,1%
Hernals	36,5%	34,1%
Wahring	29,2%	38,5%
Döbling	27,2%	36,9%
Brigittenau	29,3%	38,0%
Floridsdorf	29,1%	32,6%
Donaustadt	27,9%	32,6%
Liesing	27,8%	27,8%

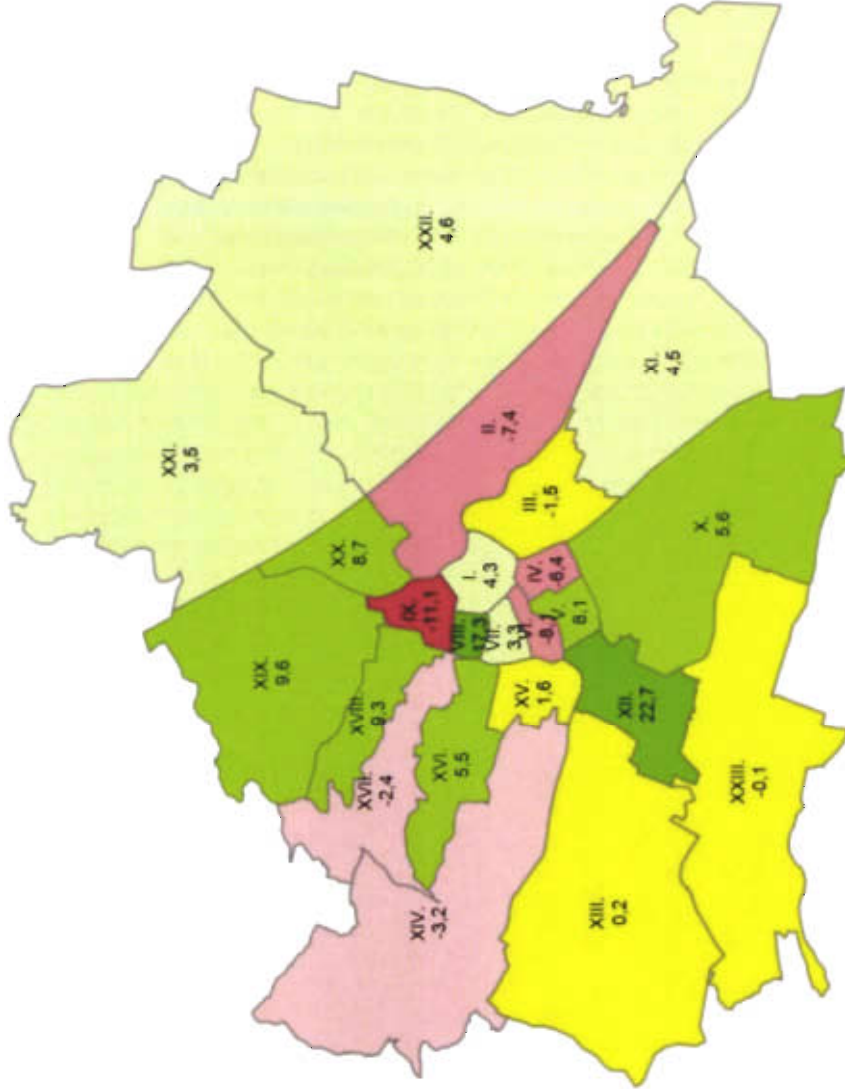

Veränderung in %

**Veränderung in %**

- mit einer Zunahme (2% bis 10%)
- mit einer Zunahme (1% bis 2%)
- mit einer Abnahme (1% bis 2%)
- mit einer Abnahme (> 2%)

**Verteilung in Wertstufen**

- mit einer Zunahme (2% bis 10%)
- mit einer Zunahme (1% bis 2%)
- mit einer Abnahme (1% bis 2%)
- mit einer Abnahme (> 2%)

**.BK** REPUBLIC OF AUSTRIA  
BUNDESMINISTERIUM FÜR INNERES  
JUSTIZ

**Aufklärungsquote aller Vergehen 2014: 32,4%**

# KRIMINALITÄTSBERICHT 2014

## Aufklärungsquote aller Vergehen, Veränderung 2014 gegenüber 2013 in Prozentpunkten

### Burgenland

Bezirk	Aufklärungsqu. 2013	Aufklärungsqu. 2014
Eisenstadt	41,1%	46,8%
Eisenstadt-Umgebung	37,2%	45,2%
Güssing	49,1%	65,4%
Jennersdorf	50,7%	59,2%
Mattersburg	34,9%	47,1%
Neusiedl am See	33,7%	35,4%
Oberpullendorf	32,5%	56,4%
Oberwart	48,1%	54,3%

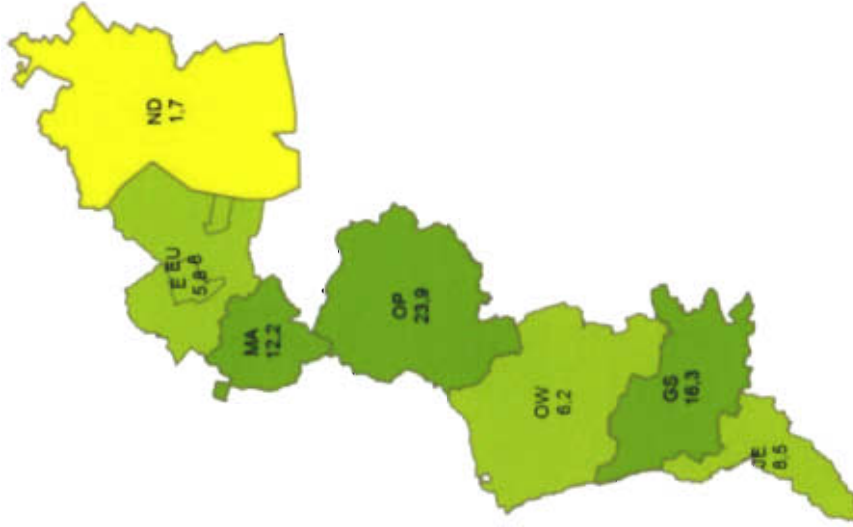

**Aufklärungsquote aller Vergehen 2014: 46,5%**

REPUBLIC OF AUSTRIA  
BUNDESMINISTERIUM FÜR INNERES  
BUNDESDIREKTION  
**.BK**

## Aufklärungsquote aller Vergehen, Veränderung 2014 gegenüber 2013 in Prozentpunkten

### Kärnten

Bezirk	Aufklärungsqu. 2013	Aufklärungsqu. 2014
Klagenfurt	39,1%	38,6%
Villach	39,1%	39,0%
Feldkirchen	64,1%	47,3%
Hermagor	43,4%	63,4%
Klagenfurt-Land	46,4%	47,6%
Sankt Veit an der Glan	44,5%	50,9%
Spittal an der Drau	49,1%	50,3%
Villach Land	42,6%	50,3%
Völkermarkt	49,2%	67,7%
Wolfsberg	47,2%	54,6%

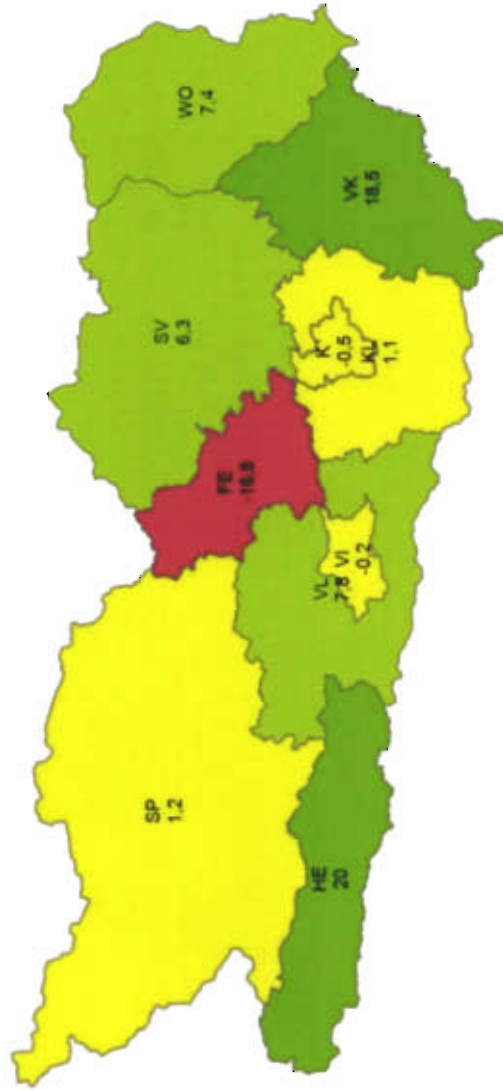

Veränderung in %  
Darstellung in Wertebalken



Aufklärungsquote aller Vergehen 2014: **45,7%**

# KRIMINALITÄTSBERICHT 2014

## Aufklärungsquote aller Vergehen, Veränderung 2014 gegenüber 2013 in Prozentpunkten

### Niederösterreich

Bezirk	Aufklärungsqu. 2013	Aufklärungsqu. 2014
St. Pöllen	40,8%	43,5%
Schwechat	35,9%	34,4%
Wr. Neustadt	42,9%	45,9%
Arnstetten	43,1%	44,3%
Baden	29,5%	24,1%
Bruck an der Leitha	35,5%	27,1%
Gänserndorf	34,7%	36,4%
Gmünd	70,8%	47,3%
Hollabrunn	35,7%	62,1%
Horn	53,4%	45,8%
Korneuburg	41,1%	34,2%
Krems-Land	41,2%	45,4%
Krems-Stadt	49,5%	38,6%
Lilienfeld	40,5%	60,7%
Mauts	37,1%	44,1%
Mistelbach	29,8%	53,6%
Mödling	34,3%	33,8%
Neunkirchen	41,5%	47,0%
St. Pöllen-Land	40,9%	43,7%
Scheibbs	55,9%	41,9%
Tulln	37,1%	41,1%
Waidhofen an der Thaya	51,0%	61,5%
Waidhofen an der Ybbs	46,7%	51,9%
Wien-Umgebung	35,2%	33,3%
Wr. Neustadt-Land	37,9%	42,6%
Zwettl	46,0%	59,5%

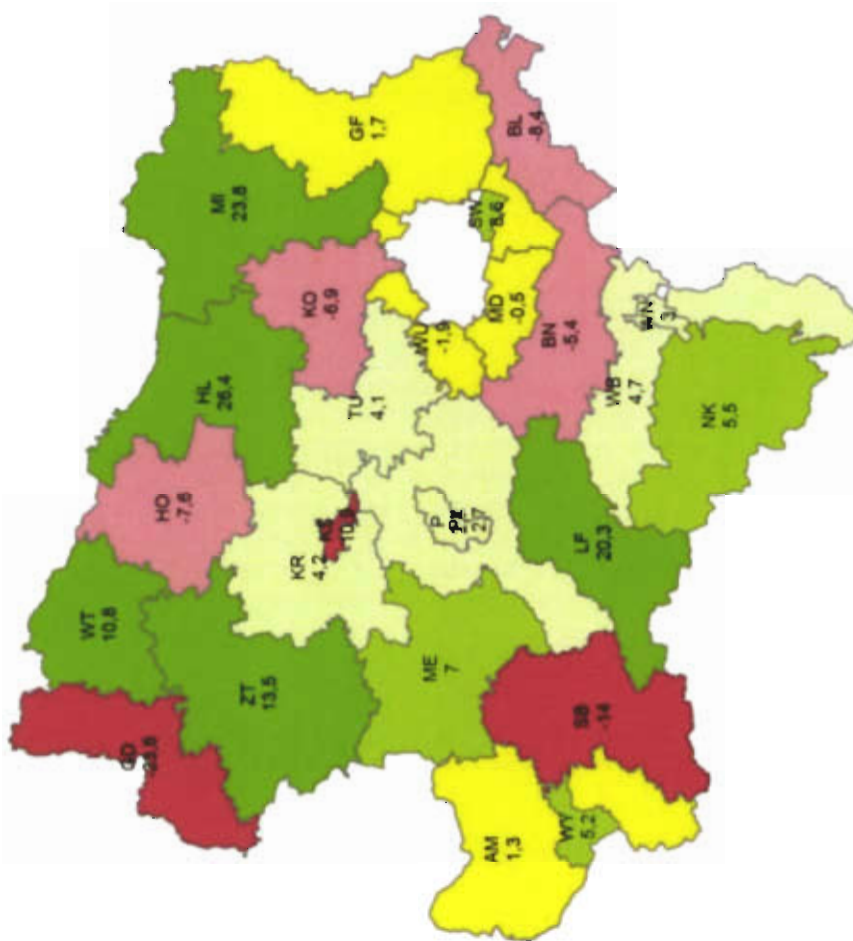

Aufklärungsquote aller Vergehen 2014: **39,1%**

REPUBLIC OF AUSTRIA  
BUNDESREPUBLIK ÖSTERREICH  
BUNDESMINISTERIUM FÜR INNERES  
JUSTIZIALBEREICH

Veränderung in %  
Darstellung in Wertestufen

+10 bis 20%  
+5 bis 10%  
+1 bis 5%  
0 bis 1%  
-1 bis 5%

www.bk.gv.at

## Aufklärungsquote aller Vergehen, Veränderung 2014 gegenüber 2013 in Prozentpunkten

### Oberösterreich

Bezirk	Aufklärungsqu. 2013	Aufklärungsqu. 2014
Linz	38,2%	41,7%
Steyr	40,3%	52,8%
Wels	43,3%	50,2%
Braunau am Inn	53,2%	49,4%
Efolding	50,3%	41,8%
Freistadt	46,1%	52,4%
Gmunden	43,9%	46,0%
Grieskirchen	53,9%	47,1%
Kirchdorf an der Krems	40,4%	61,9%
Linz-Land	41,0%	43,0%
Perg	52,7%	46,7%
Ried im Innkreis	46,8%	48,9%
Rohrbach	82,1%	45,0%
Schärding am Inn	53,5%	68,4%
Steyr-Land	51,0%	47,2%
Urfahr	51,8%	46,5%
Vöcklabruck	44,8%	47,2%
Wels-Land	40,3%	50,4%

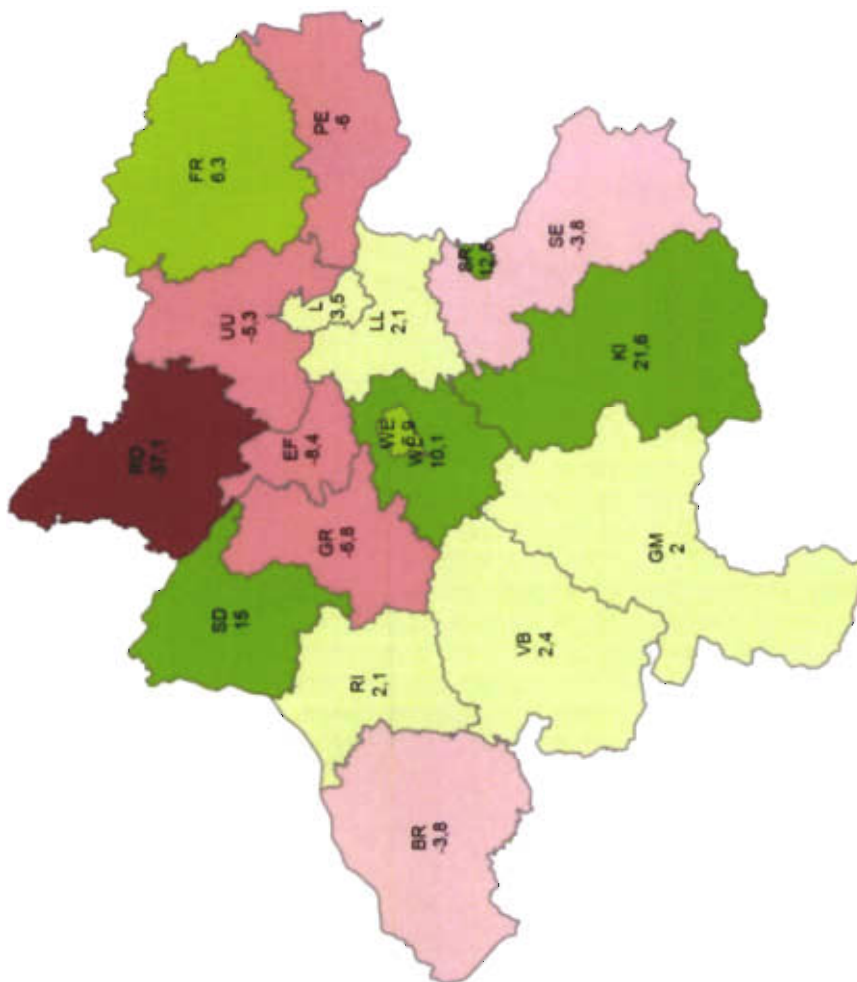

Veränderung in %  
 Darstellung in Wertestufen

■ sehr starke Zunahme (+10%)  
■ starke Zunahme (+5 bis +10%)  
■ moderate Zunahme (+0 bis +5%)  
■ keine Änderung (0 bis -5%)  
■ moderate Abnahme (-5 bis -10%)  
■ starke Abnahme (-10%)

**.BK**  
 REPUBLIK ÖSTERREICH  
 BUNDEMINISTERIUM FÜR INNERES  
 JUSTIZMINISTERIUM

**Aufklärungsquote aller Vergehen 2014: 46,8%**

# KRIMINALITÄTSBERICHT 2014

## Aufklärungsquote aller Vergehen, Veränderung 2014 gegenüber 2013 in Prozentpunkten

### Salzburg

Bezirk	Aufklärungsqu. 2013	Aufklärungsqu. 2014
Salzburg	39,2%	42,9%
Hallein	40,2%	44,1%
Salzburg-Land	44,2%	45,2%
St. Johann im Pongau	40,4%	39,9%
Tamsweg	37,0%	37,4%
Zell am See	38,0%	41,8%

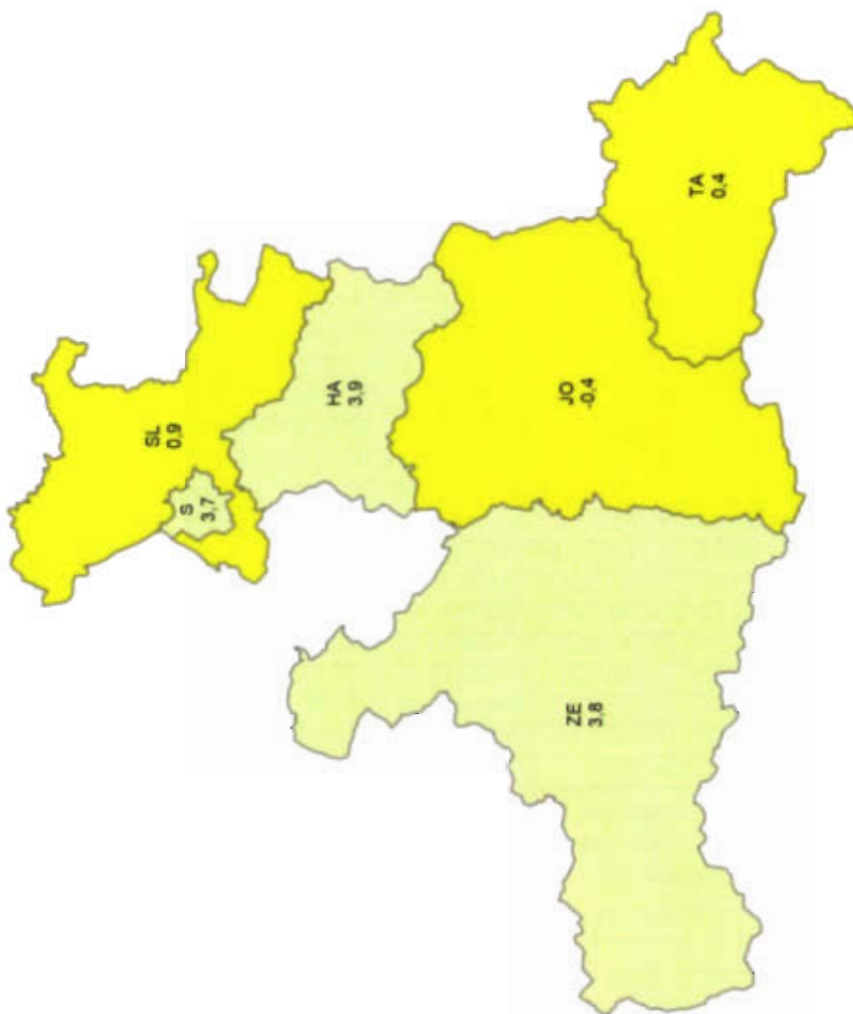

Aufklärungsquote aller Vergehen 2014: **42,6%**



# KRIMINALITÄTSBERICHT 2014

## Aufklärungsquote aller Vergehen, Veränderung 2014 gegenüber 2013 in Prozentpunkten

### Steiermark

Bezirk	Aufklärungsqu. 2013	Aufklärungsqu. 2014
Graz	38,2%	38,0%
Leoben	48,1%	51,3%
Bruck-Mürzschlag	40,9%	54,1%
Deutschlandsberg	44,9%	60,6%
Graz-Umgebung	46,4%	45,6%
Hainberg-Fürstenfeld	45,4%	50,3%
Leibnitz	42,0%	48,2%
Leoben-Land	49,8%	49,1%
Liesen	43,6%	46,1%
Murau	52,8%	49,4%
Murtal	53,2%	42,7%
Südoststeiermark	46,5%	49,2%
Voitsberg	47,3%	51,4%
Weiz	48,6%	48,0%

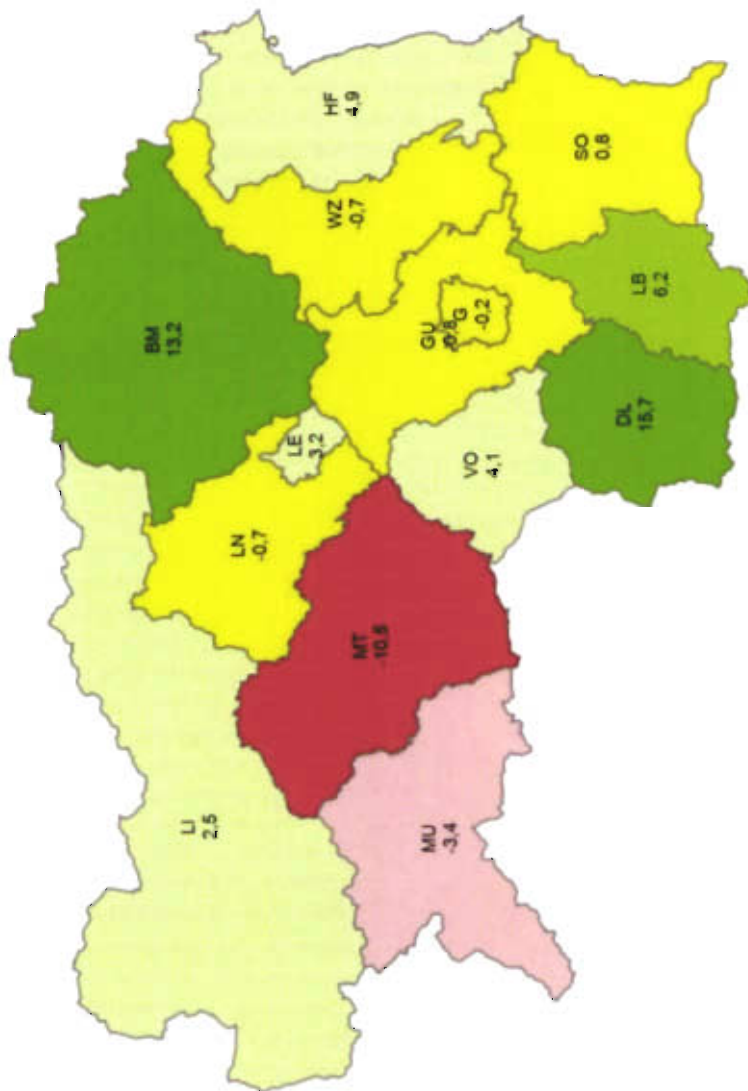

Aufklärungsquote aller Vergehen 2014: **44,3%**

Veränderung in %  
 Darstellung in Wertestufen

- sehr starker Rückgang (>10%)
- starker Rückgang (5 - 10%)
- mittlerer Rückgang (1 - 4,9%)
- geringer Rückgang (0 - 0,9%)
- keine Änderung (0%)
- geringer Anstieg (1 - 4,9%)
- mittlerer Anstieg (5 - 9,9%)
- starker Anstieg (10 - 19%)
- sehr starker Anstieg (>20%)

REPUBLIK ÖSTERREICH  
 BUNDESMINISTERIUM FÜR INNERES  
 KUNSTSTÄDTLICHES LANDESMINISTERIUM

# KRIMINALITÄTSBERICHT 2014

## Aufklärungsquote aller Vergehen, Veränderung 2014 gegenüber 2013 in Prozentpunkten

### Tirol

Bezirk	Aufklärungsqu. 2013	Aufklärungsqu. 2014
Innsbruck	47,0%	44,1%
Imst	42,0%	51,2%
Innsbruck-Land	52,1%	51,4%
Kitzbühel	49,6%	52,1%
Kufstein	51,6%	51,9%
Landeck	30,7%	33,5%
Lienz	46,4%	51,8%
Reutte	56,1%	63,0%
Schwaz	39,1%	45,0%

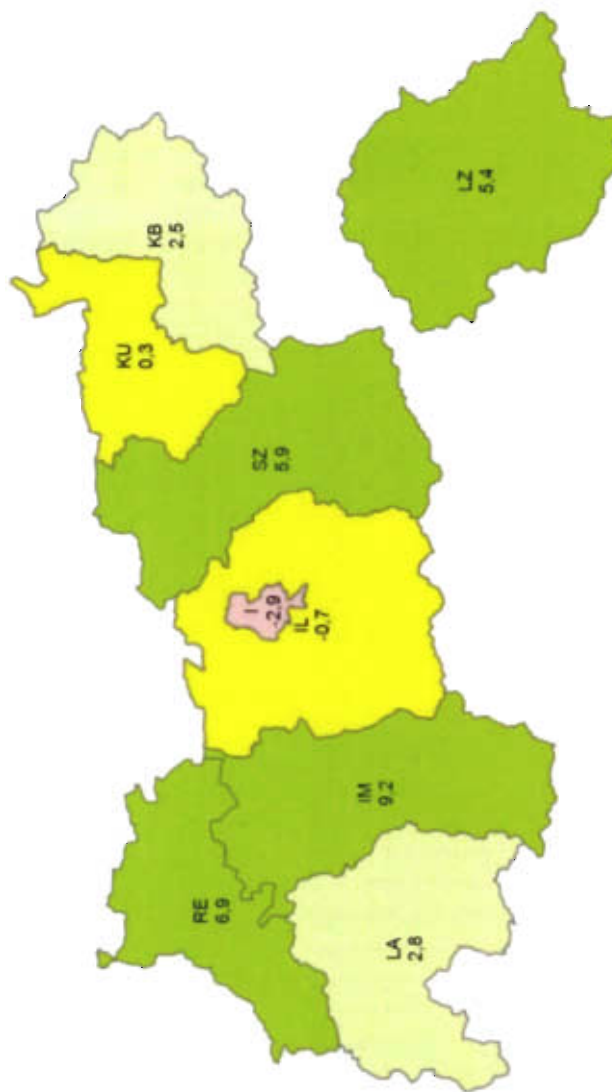

**Aufklärungsquote aller Vergehen 2014: 47,3%**

Veränderung in %  
Darstellung in Wertstufen

sehr starke Rückgang (-10%)  
 starke Rückgang (-5 bis -10%)  
 mäßige Rückgang (-1 bis -5%)  
 keine Änderung (0 bis +2%)  
 mäßige Anstieg (+1 bis +5%)  
 starke Anstieg (+5 bis +10%)  
 sehr starke Anstieg (+10%)

REPUBLIK ÖSTERREICH  
 BUNDESMINISTERIUM FÜR INNERES  
 STATISTIKBÜRO

## Aufklärungsquote aller Vergehen, Veränderung 2014 gegenüber 2013 in Prozentpunkten

### Vorarlberg

Bezirk	Aufklärungsqu. 2013	Aufklärungsqu. 2014
Bludenz	51,5%	53,4%
Bregenz	48,3%	53,5%
Dornbirn	58,1%	53,4%
Feldkirch	51,4%	51,0%

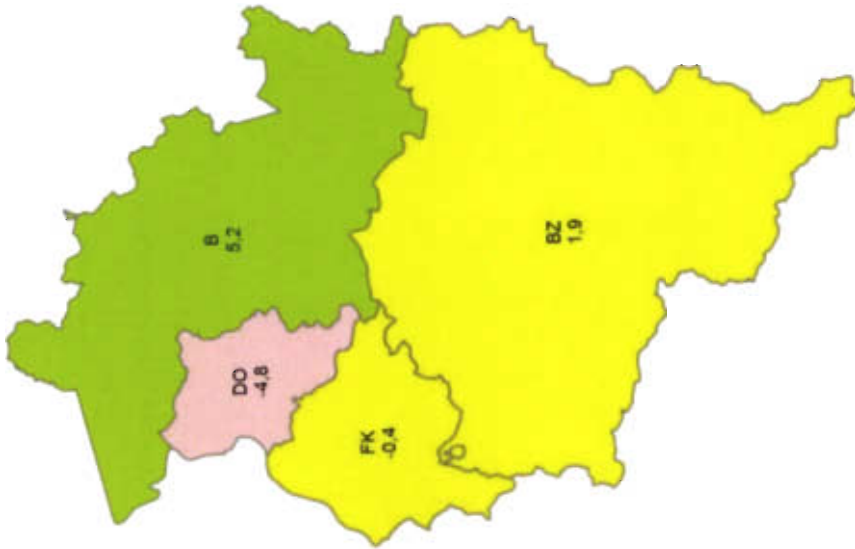

**Aufklärungsquote aller Vergehen 2014:**

**52,9%**

Veränderung in %  
Darstellung in Werten



### 22.5.3.4 Ermittelte Tatverdächtige

In den folgenden Tabellen sind die absoluten Zahlen der verschiedenen Altersgruppen der ermittelten Tatverdächtigen gemäß der Altersgruppierung des Kriminalitätsberichtes ausgewiesen.

Es wird für jede Altersgruppe deren Anteilswert in Prozent, bezogen auf die Summe der Tatverdächtigen, berechnet (Tatverdächtigenstruktur). Diese dient zur Verdeutlichung der unterschiedlichen Beteiligung der Altersgruppen bei den verschiedenen Deliktgruppen durch Vergleich der jeweiligen Prozentwerte einzelner Altersgruppen der ermittelten Tatverdächtigen für einzelne Deliktgruppen.

#### Ermittelte Tatverdächtige – absolute Zahlen und Prozent

Tabelle 11

Gesamtsumme aller gerichtl. strafbaren Handlungen	Jahr 2010	Jahr 2011	Jahr 2012	Jahr 2013	Jahr 2014	Veränderung in Prozent
14 - unter 18 Jahre	26.664	27.641	26.423	24.800	26.809	8,1%
18 - unter 21 Jahre	26.199	30.305	28.272	28.086	26.577	-5,4%
21 - unter 25 Jahre	29.938	32.197	33.335	33.399	31.594	-5,4%
25 - unter 40 Jahre	74.287	79.575	80.567	84.036	82.150	-2,2%
40 und älter	73.691	81.063	83.392	84.242	81.555	-3,2%
<b>Gesamt</b>	<b>230.779</b>	<b>250.781</b>	<b>251.989</b>	<b>254.563</b>	<b>248.685</b>	<b>-2,3%</b>

Gesamtsumme aller gerichtl. strafbaren Handlungen	Jahr 2010	Jahr 2011	Jahr 2012	Jahr 2013	Jahr 2014	Veränderung in %punkten
14 - unter 18 Jahre	11,6%	11,0%	10,5%	9,7%	10,8%	1,0
18 - unter 21 Jahre	11,4%	12,1%	11,2%	11,0%	10,7%	-0,3
21 - unter 25 Jahre	13,0%	12,8%	13,2%	13,1%	12,7%	-0,4
25 - unter 40 Jahre	32,2%	31,7%	32,0%	33,0%	33,0%	0,0
40 und älter	31,9%	32,3%	33,1%	33,1%	32,8%	-0,3
<b>Gesamt</b>	<b>100%</b>	<b>100%</b>	<b>100%</b>	<b>100%</b>	<b>100%</b>	<b>0,0</b>

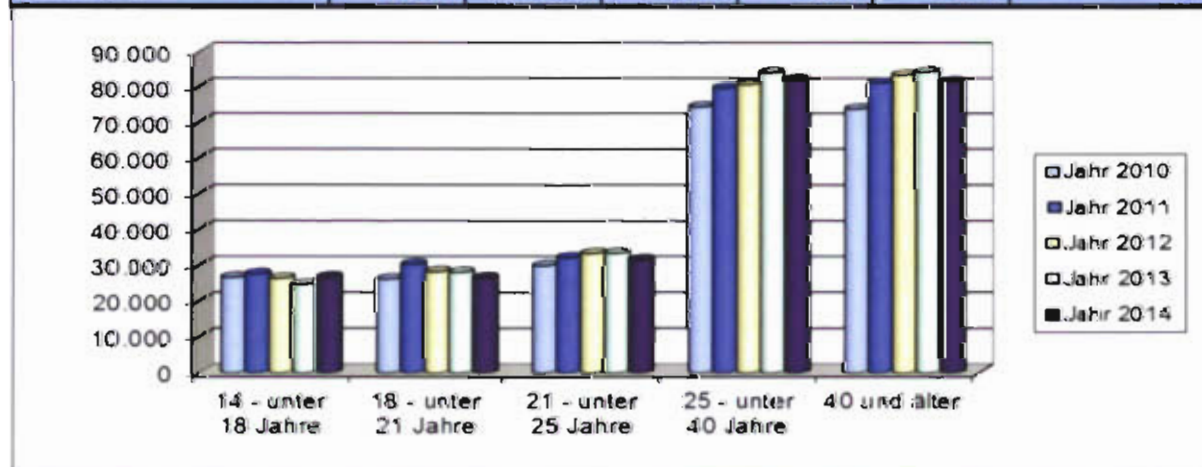

## Ermittelte Tatverdächtige – absolute Zahlen und Prozent

Tabelle 12

davon Verbrechen	Jahr 2010	Jahr 2011	Jahr 2012	Jahr 2013	Jahr 2014	Veränderung in Prozent
14 - unter 18 Jahre	4.579	4.089	3.900	3.765	4.191	11,3%
18 - unter 21 Jahre	3.294	3.656	3.376	3.263	3.191	-2,2%
21 - unter 25 Jahre	4.566	4.126	4.290	4.187	4.068	-2,8%
25 - unter 40 Jahre	10.788	10.630	10.382	11.718	11.007	-6,1%
40 und älter	6.439	7.018	7.284	7.970	7.285	-8,6%
<b>Gesamt</b>	<b>29.666</b>	<b>29.519</b>	<b>29.232</b>	<b>30.903</b>	<b>29.742</b>	<b>-3,8%</b>

davon Verbrechen	Jahr 2010	Jahr 2011	Jahr 2012	Jahr 2013	Jahr 2014	Veränderung in %punkten
14 - unter 18 Jahre	15,4%	13,9%	13,3%	12,2%	14,1%	1,9
18 - unter 21 Jahre	11,1%	12,4%	11,5%	10,6%	10,7%	0,2
21 - unter 25 Jahre	15,4%	14,0%	14,7%	13,5%	13,7%	0,1
25 - unter 40 Jahre	36,4%	36,0%	35,5%	37,9%	37,0%	-0,9
40 und älter	21,7%	23,8%	24,9%	25,8%	24,5%	-1,3
<b>Gesamt</b>	<b>100%</b>	<b>100%</b>	<b>100%</b>	<b>100%</b>	<b>100%</b>	<b>0,0</b>

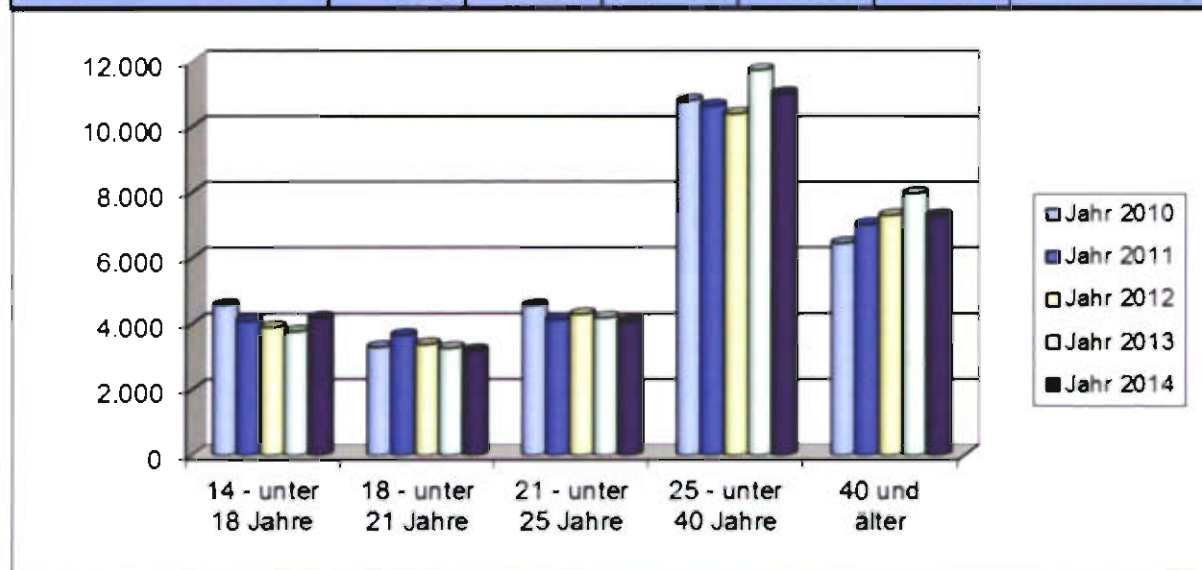

## Ermittelte Tatverdächtige – absolute Zahlen und Prozent

Tabelle 13

davon Vergehen	Jahr 2010	Jahr 2011	Jahr 2012	Jahr 2013	Jahr 2014	Veränderung in Prozent
14 - unter 18 Jahre	22.085	23.552	22.523	21.035	22.618	7,5%
18 - unter 21 Jahre	22.905	26.649	24.896	24.823	23.386	-5,8%
21 - unter 25 Jahre	25.372	28.071	29.045	29.212	27.526	-5,8%
25 - unter 40 Jahre	63.499	68.945	70.185	72.318	71.143	-1,6%
40 und älter	67.252	74.045	76.108	76.272	74.270	-2,6%
<b>Gesamt</b>	<b>201.113</b>	<b>221.262</b>	<b>222.757</b>	<b>223.660</b>	<b>218.943</b>	<b>-2,1%</b>

davon Vergehen	Jahr 2010	Jahr 2011	Jahr 2012	Jahr 2013	Jahr 2014	Veränderung in %punkten
14 - unter 18 Jahre	11,0%	10,6%	10,1%	9,4%	10,3%	0,9
18 - unter 21 Jahre	11,4%	12,0%	11,2%	11,1%	10,7%	-0,4
21 - unter 25 Jahre	12,6%	12,7%	13,0%	13,1%	12,6%	-0,5
25 - unter 40 Jahre	31,6%	31,2%	31,5%	32,3%	32,5%	0,2
40 und älter	33,4%	33,5%	34,2%	34,1%	33,9%	-0,2
<b>Gesamt</b>	<b>100%</b>	<b>100%</b>	<b>100%</b>	<b>100%</b>	<b>100%</b>	<b>0,0</b>

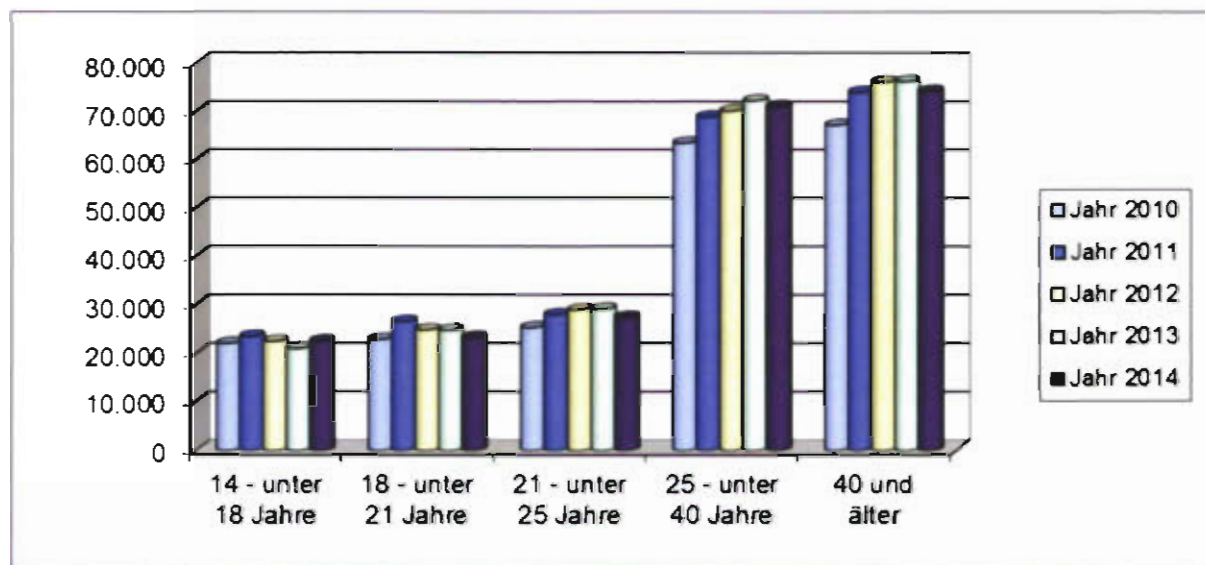

## Ermittelte Tatverdächtige – absolute Zahlen und Prozent

Tabelle 14

Gesamtsumme aller gerichtl. strafbaren Handlungen ohne Delikte im Straßenverkehr	Jahr 2010	Jahr 2011	Jahr 2012	Jahr 2013	Jahr 2014	Veränderung in Prozent
14 - unter 18 Jahre	25.063	26.075	24.987	23.546	25.580	8,6%
18 - unter 21 Jahre	22.598	26.903	25.066	25.176	23.940	-4,9%
21 - unter 25 Jahre	26.116	28.505	29.753	29.957	28.344	-5,4%
25 - unter 40 Jahre	63.446	68.757	70.289	74.339	72.882	-2,0%
40 und älter	55.264	62.051	65.144	66.313	64.231	-3,1%
<b>Gesamt</b>	<b>192.487</b>	<b>212.291</b>	<b>215.239</b>	<b>219.331</b>	<b>214.977</b>	<b>-2,0%</b>

Gesamtsumme aller gerichtl. strafbaren Handlungen ohne Delikte im Straßenverkehr	Jahr 2010	Jahr 2011	Jahr 2012	Jahr 2013	Jahr 2014	Veränderung in %punkten
14 - unter 18 Jahre	13,0%	12,3%	11,6%	10,7%	11,9%	1,2
18 - unter 21 Jahre	11,7%	12,7%	11,6%	11,5%	11,1%	-0,3
21 - unter 25 Jahre	13,6%	13,4%	13,8%	13,7%	13,2%	-0,5
25 - unter 40 Jahre	33,0%	32,4%	32,7%	33,9%	33,9%	0,0
40 und älter	28,7%	29,2%	30,3%	30,2%	29,9%	-0,4
<b>Gesamt</b>	<b>100%</b>	<b>100%</b>	<b>100%</b>	<b>100%</b>	<b>100%</b>	<b>0,0</b>

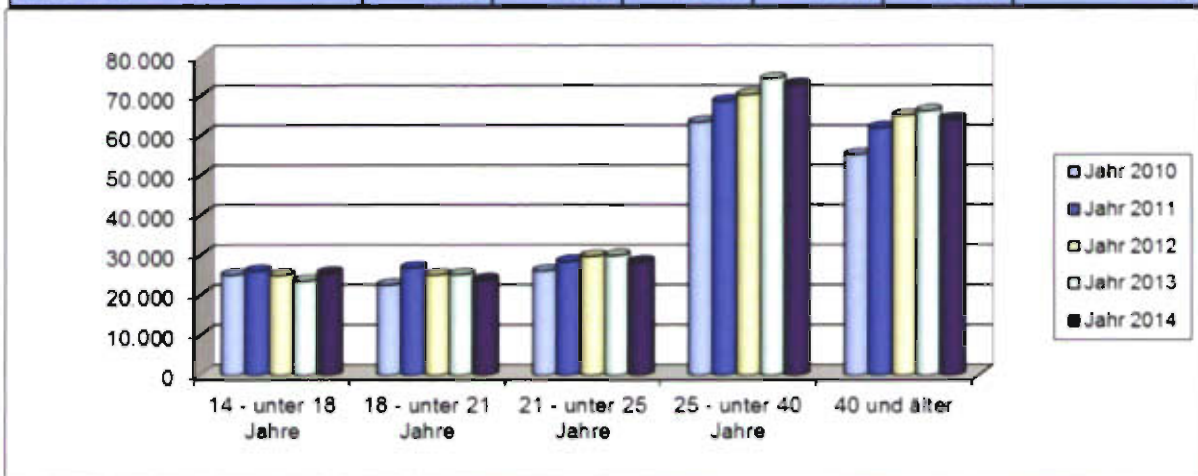

Die Altersstruktur der ermittelten Tatverdächtigen bei den verschiedenen globalen Deliktgruppen zeigt einige Besonderheiten. So weicht die Altersstruktur der Deliktgruppe der Gesamtkriminalität gegenüber jener, welche keine Delikte im Straßenverkehr umfassen, dahingehend ab, dass in dieser Altersstruktur die jugendlichen Tatverdächtigen etwas stärker belastet erscheinen. Diese Tatsache erklärt sich daraus, dass sich in der Altersgruppe der jugendlichen Tatverdächtigen ein Gutteil von Personen befindet, die aus rechtlichen und ökonomischen Gegebenheiten weniger Zugang zu Kraftfahrzeugen besitzen, wodurch auch die Verkehrsunfallsdelinquenz für diese Altersgruppe von geringer Bedeutung ist.

Betrachtet man die Altersstruktur im Bereich der Verbrechen, fällt insbesondere die Belastung der jüngeren Jahrgänge der ermittelten Tatverdächtigen auf. Im Bereich der Vergehen ist eine Umkehr dieser Struktur erkennbar. Dies ist darauf zurückzuführen, die eher von Tatverdächtigen älterer Jahrgänge begangen werden.

## 22.5.4 Strafbare Handlungen gegen Leib und Leben

### 22.5.4.1 Angezeigte strafbare Handlungen

#### Strafbare Handlungen gegen Leib und Leben

Tabelle 15

Jahr 2014	Angezeigte Fälle	Verbrechen	Vergehen
Burgenland	1.341	6	1.335
Kärnten	5.164	23	5.141
Niederösterreich	11.399	57	11.342
Oberösterreich	11.510	54	11.456
Salzburg	6.317	107	6.210
Steiermark	10.112	64	10.048
Tirol	8.697	49	8.648
Vorarlberg	4.284	12	4.272
Wien	22.947	200	22.747
<b>Österreich</b>	<b>81.771</b>	<b>572</b>	<b>81.199</b>

Die Tabelle beinhaltet die Aufschlüsselung der angezeigten Fälle in Verbrechen und Vergehen gegen Leib und Leben.



## Strafbare Handlungen gegen Leib und Leben

Tabelle 16

Angezeigte Fälle	Jahr 2010	Jahr 2011	Jahr 2012	Jahr 2013	Jahr 2014	Veränderung in Prozent
Burgenland	1.580	1.682	1.598	1.435	1.341	-6,6%
Kärnten	5.989	6.105	6.031	5.783	5.164	-10,7%
Niederösterreich	11.971	12.955	12.496	11.906	11.399	-4,3%
Oberösterreich	12.986	13.234	12.540	11.981	11.510	-3,9%
Salzburg	6.226	6.787	6.565	6.719	6.317	-6,0%
Steiermark	11.705	11.568	11.305	11.001	10.112	-8,1%
Tirol	8.765	9.490	9.068	8.853	8.697	-1,8%
Vorarlberg	4.558	4.808	4.666	4.466	4.284	-4,1%
Wien	22.900	25.082	25.479	24.369	22.947	-5,8%
<b>Österreich</b>	<b>86.680</b>	<b>91.711</b>	<b>89.748</b>	<b>86.513</b>	<b>81.771</b>	<b>-5,5%</b>

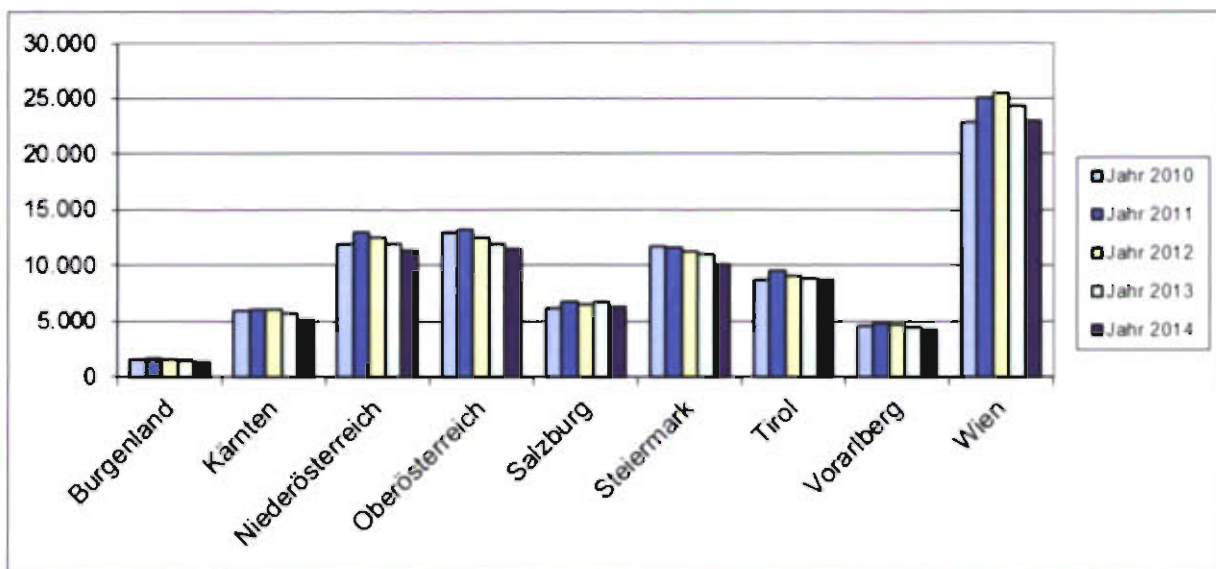

Die Tabelle und die Grafik zeigen die Änderungen der angezeigten Fälle gegen Leib und Leben der Jahre 2010 bis 2014.



# KRIMINALITÄTSBERICHT 2014

## Straftaten gegen Leib und Leben, Veränderung 2014 gegenüber 2013 in Prozent

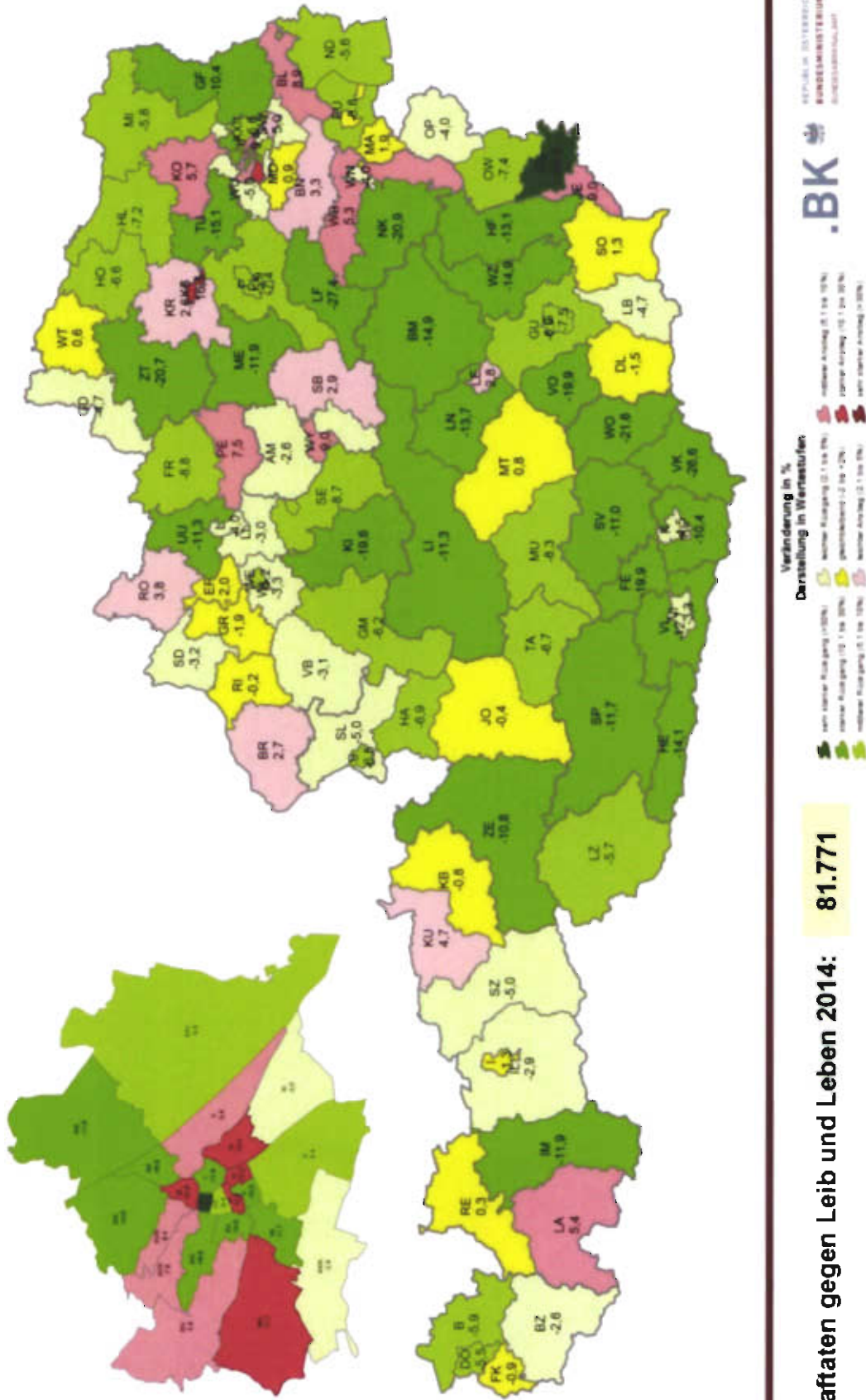

Veränderung in %  
 Darstellung in Wertestufen  
 +15% oder mehr (dunkelgrün)  
 +5% bis +14,9% (hellgrün)  
 0% bis +4% (gelb)  
 -1% bis -4% (orange)  
 -5% bis -9% (rot)  
 -10% oder mehr (dunkelrot)

**.BK**  
 STATISTISCHES BÜRO  
 VERBUNDENES STATISTISCHES  
 BÜRO DER REPUBLIK ÖSTERREICH  
 STATISTIKSDIREKTORAT

**Straftaten gegen Leib und Leben 2014: 81.771**

**Absolute Zahlen der Verbrechen gegen Leib und Leben**

	2013	2014		2013	2014		2013	2014		2013	2014
<b>Burgenland</b>			<b>Oberösterreich</b>			<b>Tirol</b>					
Eisenstadt	E	1	Braunau am Inn	BR	7	Inntal	IM	5	9		
Eisenstadt-Umgebung	EU	1	Eferding	EF	2	Innsbruck	I	18	18		
Güssing	GS	0	Frestadt	FR	1	Innsbruck-Land	IL	9	14		
Jennersdorf	JE	1	Gmunden	GM	3	Kitzbühel	KB	5	2		
Mattersburg	MA	1	Grieskirchen	GR	1	Kufstein	KU	8	5		
Neusiedl am See	ND	2	Kirchdorf an der Krems	KJ	4	Landeck	LA	2	4		
Oberpullendorf	Op	0	Linz	L	21	Lienz	LZ	3	1		
Oberwart	OW	1	Linz-Land	LL	5	Reutte	RE	1	0		
			Perg	PE	1	Schwarz	SZ	4	2		
<b>Kärnten</b>			Ried im Innkreis	RI	1						
Feldkirchen	FE	2	Rohrbach	RO	0	<b>Vorarlberg</b>					
Hermagor	HE	0	Schärding am Inn	SD	0	Bludenz	BZ	0	2		
Klagenfurt	K	13	Steyr	SR	3	Bregenz	B	6	6		
Klagenfurt-Land	KL	3	Steyr-Land	SE	1	Dornbirn	DO	10	4		
Sanct Veit an der Glan	SV	4	Urfahr	UU	3	Feldkirch	FK	10	4		
Spittal an der Drau	SP	2	Vöcklabruck	VB	4						
Villach	VI	8	Wels	WE	8	<b>Wien</b>					
Villach-Land	VL	1	Wels-Land	WL	3	Alsergrund	IX	2	6		
Voitsmarkt	VK	2				Brigittenau	XX	14	7		
Wolfsberg	WO	0	<b>Salzburg</b>			Döbling	XIX	8	11		
			Hallein	HA	4	Donaustadt	XXII	15	12		
<b>Niederösterreich</b>			Salzburg	S	69	Favoriten	X	29	18		
Amstetten	AM	6	Salzburg-Land	SL	11	Floridsdorf	XXI	12	11		
Baden	BN	7	St. Johann im Pongau	JO	2	Hernals	XVII	3	2		
Bruck an der Leitha	BL	0	Tamsing	TA	3	Hietzing	XIII	4	2		
Gänsemarkt	GF	8	Zell am See	ZE	11	Innere Stadt	I	12	16		
Gmünd	GD	2				Josefstadt	VIII	0	0		
Hallebrunn	HL	2	<b>Steiermark</b>			Landstraße	III	8	4		
Horn	HO	1	Bruck-Murzeschlag	BM	7	Leopoldsdorf	II	19	31		
Korneuburg	KO	1	Deutsch-Wagram	DL	0	Liesing	XXIII	7	7		
Krems-Land	KR	2	Graz	G	30	Margareten	V	10	8		
Krems-Stadt	KS	1	Graz-Umgebung	GU	3	Mariahilf	VI	3	8		
Lilienfeld	LF	6	Harburg-Fürstenfeld	HF	2	Meidling	XII	9	21		
Melk	ME	5	Leibnitz	LB	1	Neubau	VII	4	9		
Mistelbach	MI	1	Leoben	LE	2	Ottakring	XVI	13	12		
Mödling	MD	9	Leoben-Land	LN	4	Penzing	XIV	10	8		
Neunkirchen	NK	5	Liezen	LJ	8	Rudolfsheim-Fünfhaus	XV	12	16		
Scheibbs	SB	0	Murau	MU	0	Simmering	XI	8	10		
Schwchat	SW	2	Murtal	MT	5	Währing	XVIII	7	1		
St. Pölten	P	3	Sudoststeiermark	SO	2	Wieden	IV	2	3		
St. Pölten-Land	PL	3	Voitsberg	VO	0						
Tulln	TU	3	Weiz	WZ	3						
Waidhofen an der Thaya	WT	0									
Waidhofen an der Ybbs	WY	0									
Wien-Umgebung	WU	6									
Wt. Neustadt	WN	2									
Wt. Neustadt-Land	WB	1									
Zwettl	ZT	1									

# KRIMINALITÄTSBERICHT 2014

## Absolute Zahlen der Verbrechen gegen Leib und Leben 2014

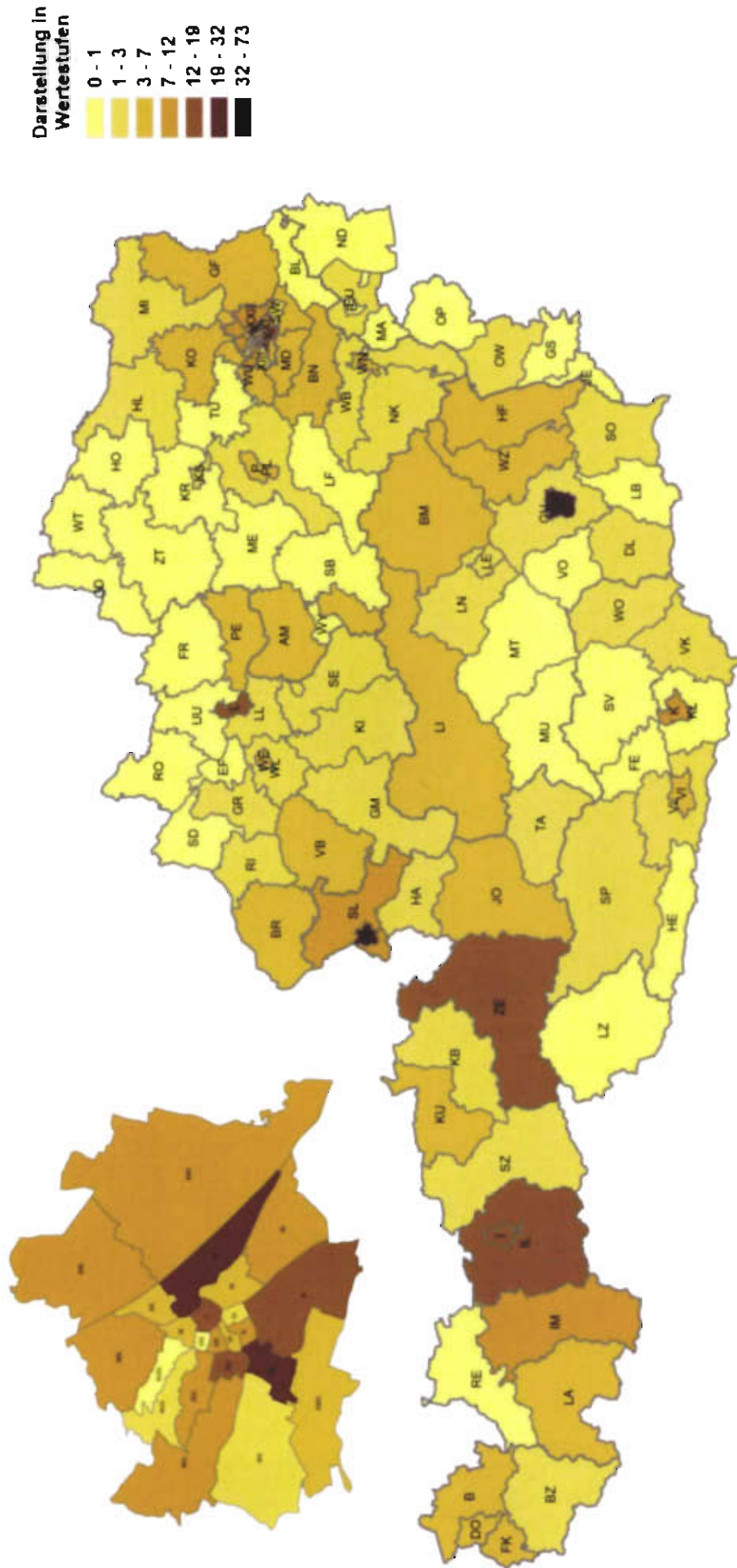

625

Verbrechen gegen Leib und Leben 2014:



# KRIMINALITÄTSBERICHT 2014

## Vergehen gegen Leib und Leben, Veränderung 2014 gegenüber 2013 in Prozent

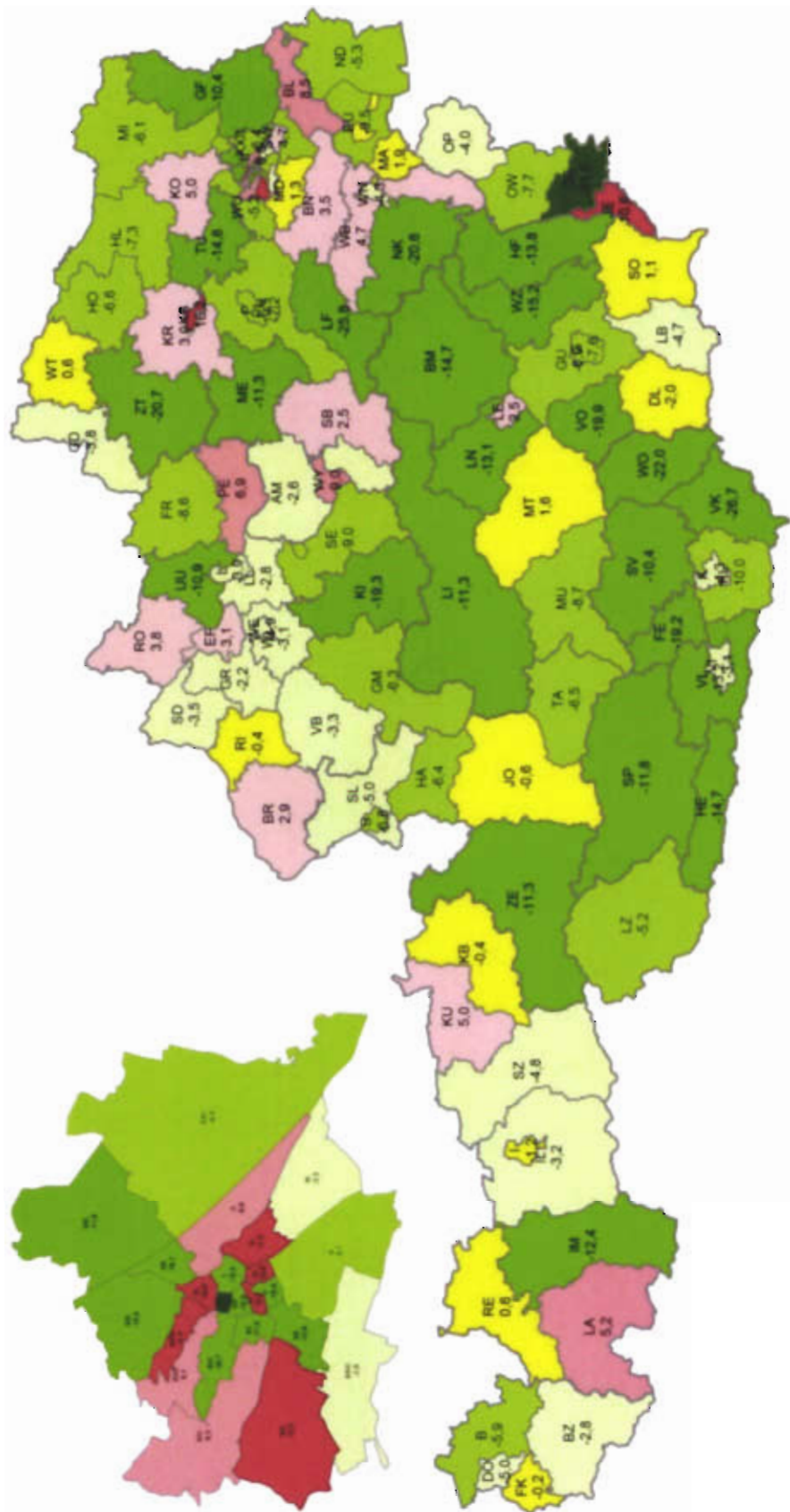

**81.146**

Vergehen gegen Leib und Leben 2014:

**Veränderung in %**  
**Darstellung in Wertestufen**

- keine Veränderung (0%)
- geringe Rückgang (-1 bis -5%)
- mäßiger Rückgang (-6 bis -10%)
- mäßiger Anstieg (1 bis 5%)
- starker Anstieg (10 bis 20%)
- starker Anstieg (> 20%)

**.BK**  
 BUNDEMINISTERIUM FÜR INNERES  
 POLIZEIDIREKTORAT

## 22.5.4.2 Häufigkeitszahlen

Strafbare Handlungen gegen Leib und Leben pro 100.000 Einwohner

Tabelle 17

Häufigkeitszahl	Jahr 2010	Jahr 2011	Jahr 2012	Jahr 2013	Jahr 2014	Veränderung in Prozent
Burgenland	557,3	591,5	560,0	501,5	467,3	-6,8%
Kärnten	1.069,4	1.092,2	1.080,7	1.040,6	929,5	-10,7%
Niederösterreich	745,1	804,8	773,9	736,7	703,0	-4,6%
Oberösterreich	920,3	937,1	886,2	845,9	809,5	-4,3%
Salzburg	1.176,2	1.279,1	1.232,4	1.266,5	1.185,4	-6,4%
Steiermark	969,3	956,6	933,1	909,6	834,0	-8,3%
Tirol	1.243,6	1.341,4	1.275,1	1.241,9	1.210,6	-2,5%
Vorarlberg	1.238,4	1.301,4	1.258,2	1.201,5	1.145,9	-4,6%
Wien	1.353,4	1.470,5	1.480,0	1.410,8	1.308,6	-7,2%
<b>Österreich</b>	<b>1.036,5</b>	<b>1.093,4</b>	<b>1.065,8</b>	<b>1.026,7</b>	<b>964,6</b>	<b>-6,0%</b>



## 22.5.4.3 Aufklärungsquote

## Strafbare Handlungen gegen Leib und Leben

Tabelle 18

Aufklärungsquote	Jahr 2010	Jahr 2011	Jahr 2012	Jahr 2013	Jahr 2014	Veränderung in %punkten
Burgenland	91,6%	91,0%	92,4%	91,3%	92,5%	1,2
Kärnten	86,3%	86,7%	87,1%	86,5%	87,5%	0,9
Niederösterreich	89,6%	88,6%	89,2%	89,4%	90,0%	0,6
Oberösterreich	89,4%	89,9%	89,8%	90,6%	90,4%	-0,2
Salzburg	81,9%	81,6%	83,3%	81,9%	82,6%	0,7
Steiermark	86,8%	85,9%	86,8%	88,2%	87,6%	-0,6
Tirol	86,7%	86,2%	86,5%	86,2%	86,0%	-0,1
Vorarlberg	89,2%	89,0%	90,5%	89,8%	91,0%	1,2
Wien	77,3%	78,3%	78,4%	79,3%	79,7%	0,4
<b>Österreich</b>	<b>84,9%</b>	<b>84,8%</b>	<b>85,2%</b>	<b>85,5%</b>	<b>85,8%</b>	<b>0,3</b>

Tabelle 19

Aufklärungsquote	Jahr 2010 Verbrechen	Jahr 2011 Verbrechen	Jahr 2012 Verbrechen	Jahr 2013 Verbrechen	Jahr 2014 Verbrechen	Veränderung in %punkten
Burgenland	80,0%	42,9%	100,0%	100,0%	100,0%	0,0
Kärnten	89,7%	94,3%	92,3%	84,8%	95,7%	10,8
Niederösterreich	80,4%	80,0%	59,4%	94,6%	89,5%	-5,1
Oberösterreich	89,6%	88,0%	82,4%	92,6%	88,9%	-3,8
Salzburg	90,8%	86,6%	87,3%	85,0%	84,1%	-0,9
Steiermark	87,3%	90,7%	90,9%	92,5%	93,8%	1,2
Tirol	86,9%	85,7%	90,9%	91,1%	98,0%	6,9
Vorarlberg	92,9%	92,0%	96,8%	96,2%	91,7%	-4,5
Wien	87,5%	86,0%	81,7%	82,5%	81,5%	-1,0
<b>Österreich</b>	<b>87,4%</b>	<b>86,0%</b>	<b>82,1%</b>	<b>88,0%</b>	<b>87,2%</b>	<b>-0,8</b>

Tabelle 20

Aufklärungsquote	Jahr 2010 Vergehen	Jahr 2011 Vergehen	Jahr 2012 Vergehen	Jahr 2013 Vergehen	Jahr 2014 Vergehen	Veränderung in %punkten
Burgenland	91,8%	91,2%	92,4%	91,2%	92,4%	1,2
Kärnten	86,3%	86,7%	87,1%	86,5%	87,4%	0,9
Niederösterreich	89,6%	88,7%	89,5%	89,3%	90,0%	0,6
Oberösterreich	89,4%	89,9%	89,9%	90,6%	90,4%	-0,2
Salzburg	81,8%	81,5%	83,3%	81,9%	82,6%	0,7
Steiermark	86,8%	85,9%	86,8%	88,1%	87,5%	-0,6
Tirol	86,7%	86,2%	86,4%	86,1%	86,0%	-0,2
Vorarlberg	89,2%	89,0%	90,5%	89,8%	91,0%	1,2
Wien	77,3%	78,2%	78,3%	79,3%	79,7%	0,4
<b>Österreich</b>	<b>84,9%</b>	<b>84,8%</b>	<b>85,2%</b>	<b>85,5%</b>	<b>85,8%</b>	<b>0,3</b>

## 22.5.4.4 Ermittelte Tatverdächtige

Ermittelte Tatverdächtige - in absoluten Zahlen und in Prozent

Tabelle 21

Strafbare Handlungen gegen Leib und Leben	Jahr 2010	Jahr 2011	Jahr 2012	Jahr 2013	Jahr 2014	Veränderung in Prozent
14 - unter 18 Jahre	8.118	7.737	7.011	6.016	5.851	-2,7%
18 - unter 21 Jahre	9.801	10.516	9.892	8.964	8.291	-7,5%
21 - unter 25 Jahre	10.193	10.761	10.944	10.700	10.332	-3,4%
25 - unter 40 Jahre	27.087	27.237	27.330	26.732	26.013	-2,7%
40 und älter	35.240	35.709	35.203	35.164	34.190	-2,8%
<b>Gesamt</b>	<b>90.439</b>	<b>91.960</b>	<b>90.380</b>	<b>87.576</b>	<b>84.677</b>	<b>-3,3%</b>

Strafbare Handlungen gegen Leib und Leben	Jahr 2010	Jahr 2011	Jahr 2012	Jahr 2013	Jahr 2014	Veränderung in %punkten
14 - unter 18 Jahre	9,0%	8,4%	7,8%	6,9%	6,9%	0,0
18 - unter 21 Jahre	10,8%	11,4%	10,9%	10,2%	9,8%	-0,4
21 - unter 25 Jahre	11,3%	11,7%	12,1%	12,2%	12,2%	0,0
25 - unter 40 Jahre	30,0%	29,6%	30,2%	30,5%	30,7%	0,2
40 und älter	39,0%	38,8%	38,9%	40,2%	40,4%	0,2
<b>Gesamt</b>	<b>100%</b>	<b>100%</b>	<b>100%</b>	<b>100%</b>	<b>100%</b>	<b>0,0</b>

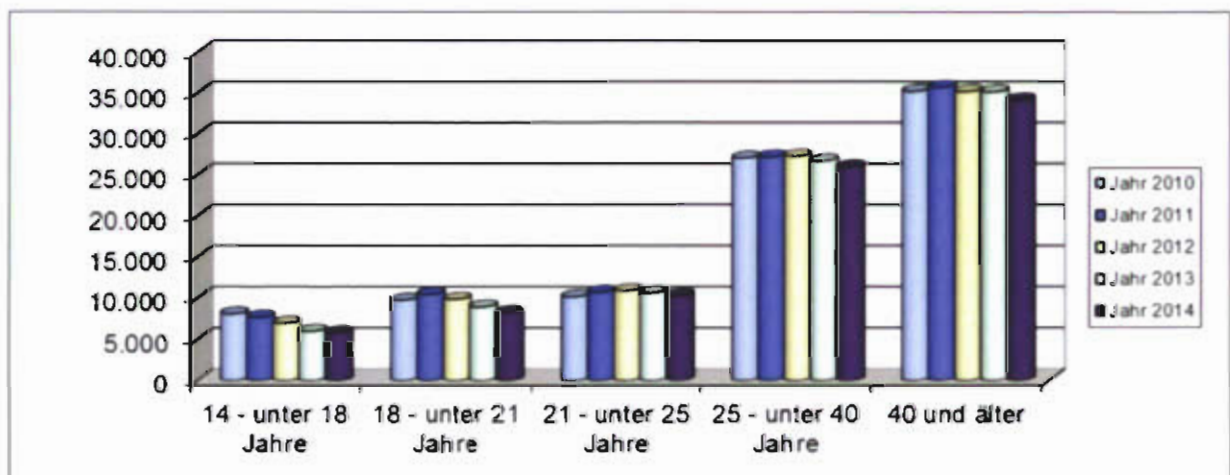

## Ermittelte Tatverdächtige nach Verbrechen - in absoluten Zahlen und in Prozent

Tabelle 22

davon Verbrechen	Jahr 2010	Jahr 2011	Jahr 2012	Jahr 2013	Jahr 2014	Veränderung in Prozent
14 - unter 18 Jahre	58	61	49	55	51	-7,3%
18 - unter 21 Jahre	92	117	90	113	80	-29,2%
21 - unter 25 Jahre	80	112	105	103	97	-5,8%
25 - unter 40 Jahre	215	202	227	217	226	4,1%
40 und älter	169	208	187	185	173	-6,5%
<b>Gesamt</b>	<b>614</b>	<b>700</b>	<b>658</b>	<b>673</b>	<b>627</b>	<b>-6,8%</b>

davon Verbrechen	Jahr 2010	Jahr 2011	Jahr 2012	Jahr 2013	Jahr 2014	Veränderung in %punkten
14 - unter 18 Jahre	9,4%	8,7%	7,4%	8,2%	8,1%	0,0
18 - unter 21 Jahre	15,0%	16,7%	13,7%	16,8%	12,8%	-4,0
21 - unter 25 Jahre	13,0%	16,0%	16,0%	15,3%	15,5%	0,2
25 - unter 40 Jahre	35,0%	28,9%	34,5%	32,2%	36,0%	3,8
40 und älter	27,5%	29,7%	28,4%	27,5%	27,6%	0,1
<b>Gesamt</b>	<b>100%</b>	<b>100%</b>	<b>100%</b>	<b>100%</b>	<b>100%</b>	<b>0,0</b>

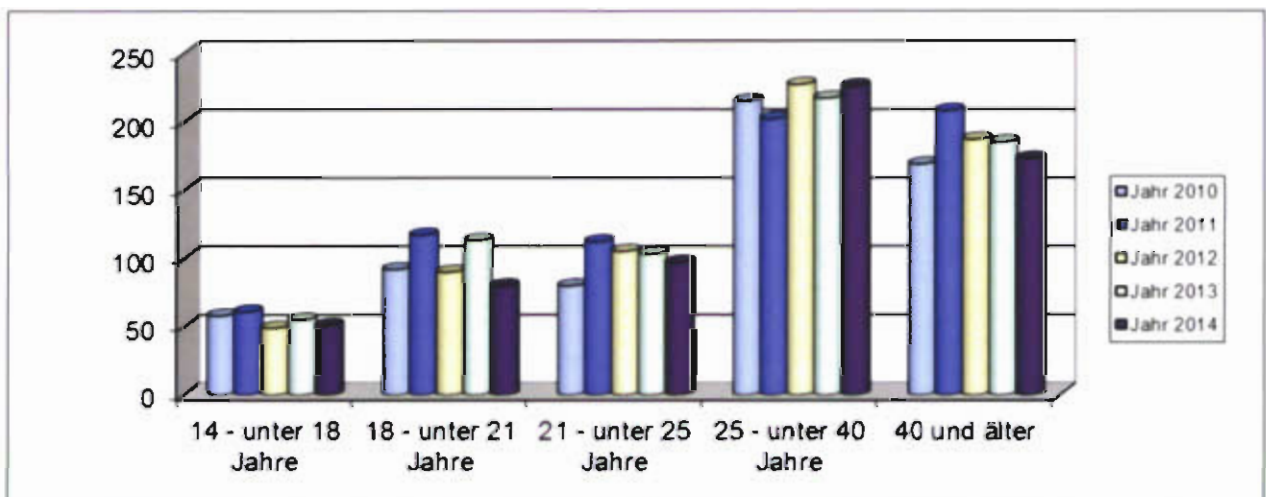

Ermittelte Tatverdächtige nach Vergehen - in absoluten Zahlen und in Prozent

Tabelle 23

davon Vergehen	Jahr 2010	Jahr 2011	Jahr 2012	Jahr 2013	Jahr 2014	Veränderung in Prozent
14 - unter 18 Jahre	8.060	7.676	6.962	5.961	5.800	-2,7%
18 - unter 21 Jahre	9.709	10.399	9.802	8.851	8.211	-7,2%
21 - unter 25 Jahre	10.113	10.649	10.839	10.597	10.235	-3,4%
25 - unter 40 Jahre	26.872	27.035	27.103	26.515	25.787	-2,7%
40 und älter	35.071	35.501	35.016	34.979	34.017	-2,8%
<b>Gesamt</b>	<b>89.825</b>	<b>91.260</b>	<b>89.722</b>	<b>86.903</b>	<b>84.050</b>	<b>-3,3%</b>

davon Vergehen	Jahr 2010	Jahr 2011	Jahr 2012	Jahr 2013	Jahr 2014	Veränderung in %punkten
14 - unter 18 Jahre	9,0%	8,4%	7,8%	6,9%	6,9%	0,0
18 - unter 21 Jahre	10,8%	11,4%	10,9%	10,2%	9,8%	-0,4
21 - unter 25 Jahre	11,3%	11,7%	12,1%	12,2%	12,2%	0,0
25 - unter 40 Jahre	29,9%	29,6%	30,2%	30,5%	30,7%	0,2
40 und älter	39,0%	38,9%	39,0%	40,3%	40,5%	0,2
<b>Gesamt</b>	<b>100%</b>	<b>100%</b>	<b>100%</b>	<b>100%</b>	<b>100%</b>	<b>0,0</b>



Tabelle 24

Jahr 2014	Angezeigte Fälle	Häufigkeitszahl	geklärt	Aufklärungsquote
Mord - § 75 StGB	105	1,24	96	91,4%
Mitwirkung am Selbstmord - § 78 StGB	4	0,05	3	75,0%
Tötung eines Kindes bei der Geburt - § 79 StGB	2	0,02	2	100,0%
Aussetzung - § 82 StGB	9	0,11	8	88,9%
Körperverletzung mit schweren Dauerfolgen - § 85 StGB	32	0,38	28	87,5%
Körperverletzung mit tödlichem Ausgang - § 86 StGB	2	0,02	2	100,0%
Absichtliche schwere Körperverletzung - § 87 StGB	412	4,86	356	86,4%
Quälen oder Vernachlässigen unmündiger, jüngerer oder wehrloser Personen - § 92 StGB - Verbrechen	6	0,07	4	66,7%

Tabelle 25

Angezeigte Fälle	Jahr 2010	Jahr 2011	Jahr 2012	Jahr 2013	Jahr 2014	Veränderung in Prozent
Mord - § 75 StGB	159	168	185	156	105	-32,7%
Totschlag - § 76 StGB	1	2				---
Tötung auf Verlangen - § 77 StGB	3	2	2	1		---
Mitwirkung am Selbstmord - § 78 StGB	11	19	42	1	4	300,0%
Tötung eines Kindes bei der Geburt - § 79 StGB	2	6	5	1	2	100,0%
Aussetzung - § 82 StGB	12	11	6	8	9	12,5%
Körperverletzung mit schweren Dauerfolgen - § 85 StGB	36	33	26	34	32	-5,9%
Körperverletzung mit tödlichem Ausgang - § 86 StGB	5	9	5	9	2	-77,8%
Absichtliche schwere Körperverletzung - § 87 StGB	320	344	410	416	412	-1,0%
Quälen oder Vernachlässigen unmündiger, jüngerer oder wehrloser Personen - § 92 StGB - Verbrechen	15	48	11	16	6	-62,5%

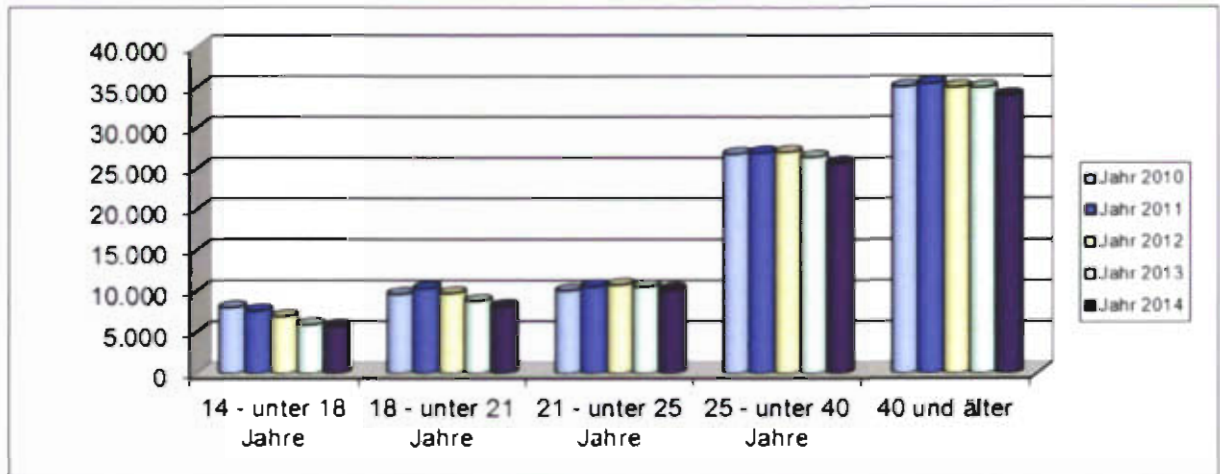
## 22.5.5 Strafbare Handlungen gegen fremdes Vermögen

### 22.5.5.1 Angezeigte strafbare Handlungen

Tabelle 26

Jahr 2014	Angezeigte Fälle	Verbrechen	Vergehen
Burgenland	5.855	1.715	4.140
Kärnten	16.132	4.257	11.875
Niederösterreich	47.501	15.426	32.075
Oberösterreich	38.791	10.963	27.828
Salzburg	18.554	4.150	14.404
Steiermark	35.974	8.612	27.362
Tirol	25.880	4.198	21.682
Vorarlberg	10.842	2.460	8.382
Wien	149.035	45.494	103.541
<b>Österreich</b>	<b>348.564</b>	<b>97.275</b>	<b>251.289</b>

## Strafbare Handlungen gegen fremdes Vermögen

Tabelle 27

Angezeigte Fälle	Jahr 2010	Jahr 2011	Jahr 2012	Jahr 2013	Jahr 2014	Veränderung in Prozent
Burgenland	5.789	6.557	6.606	6.481	5.855	-9,7%
Kärnten	19.584	19.204	19.379	17.462	16.132	-7,6%
Niederösterreich	47.946	50.558	51.557	49.319	47.501	-3,7%
Oberösterreich	41.289	42.403	43.570	41.592	38.791	-6,7%
Salzburg	18.975	19.400	20.358	19.286	18.554	-3,8%
Steiermark	34.807	34.980	37.366	36.020	35.974	-0,1%
Tirol	27.255	27.730	28.659	26.150	25.880	-1,0%
Vorarlberg	11.903	11.371	11.385	11.001	10.842	-1,4%
Wien	156.671	145.592	147.393	157.159	149.035	-5,2%
<b>Österreich</b>	<b>364.219</b>	<b>357.795</b>	<b>366.273</b>	<b>364.470</b>	<b>348.564</b>	<b>-4,4%</b>

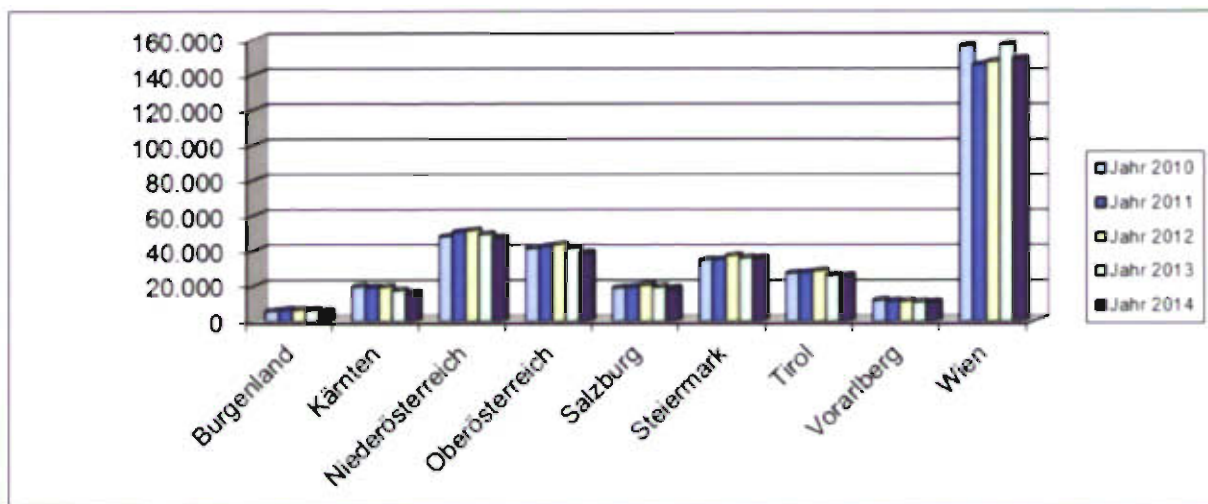

### Absolute Zahlen der Straftaten gegen fremdes Vermögen

	Burgienland			Oberösterreich			Tirol			Vorarlberg			Wien		
	2013	2014	Veränderung %	2013	2014	Veränderung %	2013	2014	Veränderung %	2013	2014	Veränderung %	2013	2014	Veränderung %
Eisenstadt	643	678	-10,1	BR	2.188	1.846	-10,3	Imst	1.760	1.798	2,2	Bludenz	1.936	1.949	0,7
Eisenstadt-Umgebung	711	607	-14,8	EF	441	455	3,2	Innsbruck	7.984	8.739	9,5	Bregenz	3.974	3.751	-5,6
Gölsing	309	341	-14,3	FR	1.013	1.001	-1,2	Innsbruck-Land	4.072	4.048	-0,6	Dornbirn	2.527	2.693	2,6
Jennersdorf	257	217	-15,6	GM	2.329	2.158	-7,3	Kitzbühel	2.018	1.808	-10,3	Feldkirch	2.584	2.549	-0,6
Mattersburg	657	650	-1,1	GR	880	1.062	8,4	Kufstein	3.088	2.839	-8,0				
Neusiedl am See	2.284	2.129	-7,2	KI	1.059	858	-19,2	Landeck	2.887	2.646	-8,3				
Oberpullendorf	563	418	-24,2	L	12.956	11.338	-12,5	Lienz	1.132	1.021	-9,8				
Oberwart	898	914	-5,8	LL	4.899	4.897	-0,5	Reutte	597	526	-11,9				
				PE	1.225	1.244	1,6	Schwyz	2.818	2.457	-6,1				
<b>Kärnten</b>	<b>2013</b>	<b>2014</b>	<b>Veränderung %</b>	RI	1.231	1.291	2,4								
Feldkirchen	611	489	-4,3	RO	586	805	37,4								
Hemsegor	300	275	-8,3	SD	901	806	-10,5								
Klagenfurt	8.373	8.081	-4,8	SR	1.669	1.498	-10,2								
Klagenfurt-Land	1.250	1.188	-5,0	SE	945	926	-2,0								
Sankt Veit an der Glan	1.180	1.021	-12,0	Steyr-Land	1.114	1.167	4,8								
Spital an der Drau	1.416	1.295	-8,5	Vöcklabruck	3.265	2.976	-8,8								
Villach	2.759	2.614	-5,3	Weis	537	3.248	-8,2								
Villach Land	1.458	1.246	-14,5	Wels-Land	1.483	1.377	-7,1								
Völkermarkt	820	743	-8,4												
Wolfsberg	1.415	1.200	-15,2	<b>Salzburg</b>	<b>2013</b>	<b>2014</b>	<b>Veränderung %</b>								
				HA	1.121	1.067	-4,8								
<b>Niederösterreich</b>	<b>2013</b>	<b>2014</b>	<b>Veränderung %</b>	S	8.753	9.440	-3,2								
Amstetten	2.639	2.483	-5,9	SL	2.884	2.708	-6,1								
Baden	4.405	4.792	8,6	St. Johann im Pongau	1.217	2.180	1,6								
Bruck an der Leitha	1.444	1.572	8,9	Tarnsberg	785	742	-3,0								
Gänserndorf	2.622	2.690	2,2	Zeill am See	2.636	2.436	-7,6								
Gründl	748	706	-5,8												
Hollbrunn	1.639	1.168	-28,7	<b>Steiermark</b>	<b>2013</b>	<b>2014</b>	<b>Veränderung %</b>								
Horn	622	619	-0,5	BM	2.651	2.352	-11,3								
Korneuburg	2.306	2.298	-0,3	DL	1.064	892	-15,4								
Krems-Land	862	846	-0,7	G	16.268	16.208	-0,4								
Krems-Stadt	1.293	1.346	4,1	Graz-Umgebung	3.100	3.164	2,1								
Lilienfeld	640	465	-27,3	Herbberg-Fürstenfeld	1.743	1.705	-2,2								
Melk	1.794	1.803	1,1	Leibnitz	1.832	1.863	1,7								
Mistelbach	1.925	1.573	-18,3	Leoben	898	958	-2,8								
Mödling	6.127	5.749	-6,2	Leoben-Land	784	749	-2,0								
Neunkirchen	1.861	1.842	4,8	Liezen	1.778	2.037	14,5								
Scheibbs	539	590	8,7	Murau	480	510	6,3								
Schwwechat	2.234	2.047	-8,4	Murtal	1.552	1.631	5,1								
St. Pölten	2.921	2.667	-7,7	Südoststeiermark	1.705	1.674	-1,8								
St. Pölten-Land	2.005	1.808	-9,8	Voitsberg	887	911	2,7								
Tulln	1.927	1.782	-7,5	Witz	1.219	1.320	8,3								
Waidhofen an der Thaya	399	330	-15,2												
Waidhofen an der Ybbs	268	308	2,3												
Wien-Umgebung	3.618	3.586	-0,9												
Wr. Neustadt	2.512	2.475	-1,5												
Wr. Neustadt-Land	1.382	1.339	-3,1												
Zwettl	596	509	-14,6												







# KRIMINALITÄTSBERICHT 2014

## Verbrechen gegen fremdes Vermögen 2014 gegenüber 2013 in Prozent

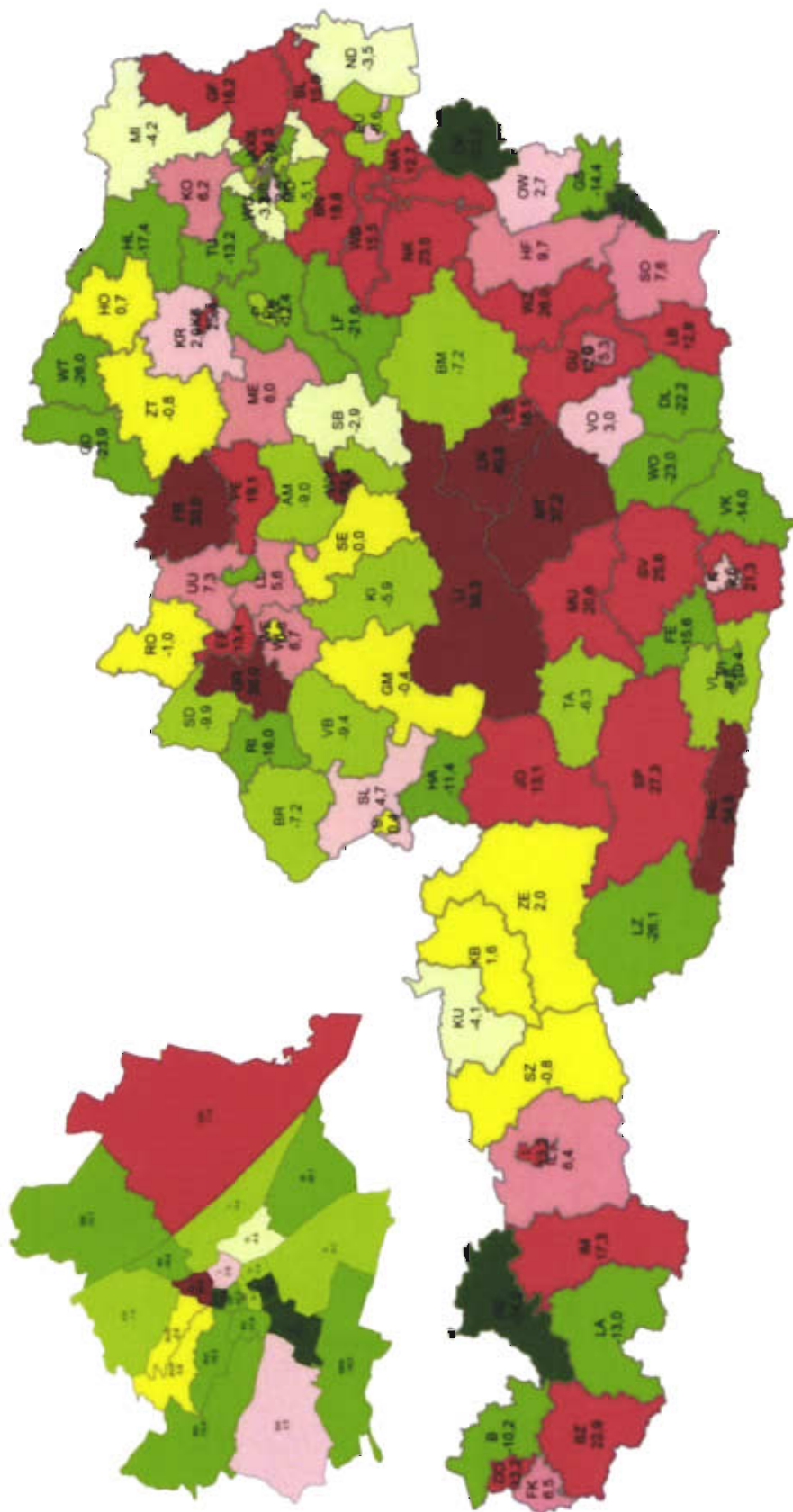

Veränderung in %  
 Darstellung in Wertestufen  
 +20% oder mehr (dunkelgrün)  
 +10% bis +20% (hellgrün)  
 +5% bis +10% (gelb)  
 0% bis +5% (rosa)  
 -5% oder mehr (rot)

97.636

Verbrechen gegen fremdes Vermögen 2014:







## 22.5.5.2 Häufigkeitszahlen

Strafbare Handlungen gegen fremdes Vermögen pro 100.000 Einwohner

Tabelle 28

Häufigkeitszahl	Jahr 2010	Jahr 2011	Jahr 2012	Jahr 2013	Jahr 2014	Veränderung in Prozent
Burgenland	2.041,9	2.305,9	2.314,8	2.265,0	2.040,2	-9,9%
Kärnten	3.496,8	3.435,7	3.472,6	3.142,1	2.903,6	-7,6%
Niederösterreich	2.984,3	3.140,7	3.193,1	3.051,6	2.929,5	-4,0%
Oberösterreich	2.926,1	3.002,5	3.079,1	2.936,5	2.728,0	-7,1%
Salzburg	3.584,8	3.656,2	3.821,6	3.635,3	3.481,7	-4,2%
Steiermark	2.882,4	2.892,8	3.084,3	2.978,2	2.966,9	-0,4%
Tirol	3.867,1	3.919,5	4.029,9	3.668,4	3.602,6	-1,8%
Vorarlberg	3.234,0	3.077,8	3.070,1	2.959,7	2.899,9	-2,0%
Wien	9.259,1	8.536,0	8.561,5	9.098,4	8.498,8	-6,6%
<b>Österreich</b>	<b>4.355,1</b>	<b>4.265,7</b>	<b>4.349,6</b>	<b>4.325,4</b>	<b>4.111,8</b>	<b>-4,9%</b>

## 22.5.5.3 Aufklärungsquote

## Strafbare Handlungen gegen fremdes Vermögen

Tabelle 29

Aufklärungsquote	Jahr 2010	Jahr 2011	Jahr 2012	Jahr 2013	Jahr 2014	Veränderung in %punkten
Burgenland	33,6%	38,3%	30,9%	34,1%	28,6%	-5,5
Kärnten	24,6%	27,4%	28,9%	27,1%	27,2%	0,1
Niederösterreich	25,3%	24,7%	23,5%	25,9%	25,2%	-0,8
Oberösterreich	28,9%	27,8%	26,9%	28,5%	29,9%	1,4
Salzburg	24,8%	25,5%	25,0%	25,4%	25,4%	0,0
Steiermark	27,0%	27,4%	26,3%	28,7%	28,2%	-0,5
Tirol	29,7%	28,7%	29,9%	27,5%	30,2%	2,7
Vorarlberg	35,6%	37,3%	36,7%	34,4%	34,9%	0,6
Wien	18,4%	19,6%	20,0%	21,3%	19,9%	-1,4
<b>Österreich</b>	<b>23,7%</b>	<b>24,4%</b>	<b>24,2%</b>	<b>25,1%</b>	<b>24,6%</b>	<b>-0,5</b>

Tabelle 30

Aufklärungsquote	Jahr 2010 Verbrechen	Jahr 2011 Verbrechen	Jahr 2012 Verbrechen	Jahr 2013 Verbrechen	Jahr 2014 Verbrechen	Veränderung in %punkten
Burgenland	35,6%	32,1%	31,8%	36,0%	24,7%	-11,2
Kärnten	20,3%	18,2%	23,9%	20,0%	16,9%	-3,1
Niederösterreich	16,1%	15,9%	15,8%	17,6%	16,1%	-1,4
Oberösterreich	19,6%	19,8%	17,1%	18,7%	19,7%	1,0
Salzburg	18,4%	21,6%	21,0%	20,9%	20,0%	-0,9
Steiermark	20,0%	19,2%	18,2%	21,5%	17,8%	-3,6
Tirol	28,5%	25,7%	27,8%	29,1%	25,5%	-3,6
Vorarlberg	25,6%	28,3%	25,4%	24,1%	26,1%	2,0
Wien	14,0%	14,1%	12,0%	13,3%	12,7%	-0,6
<b>Österreich</b>	<b>17,0%</b>	<b>17,1%</b>	<b>16,0%</b>	<b>17,0%</b>	<b>16,1%</b>	<b>-1,0</b>

Tabelle 31

Aufklärungsquote	Jahr 2010 Vergehen	Jahr 2011 Vergehen	Jahr 2012 Vergehen	Jahr 2013 Vergehen	Jahr 2014 Vergehen	Veränderung in %punkten
Burgenland	33,0%	40,1%	30,6%	33,4%	30,2%	-3,2
Kärnten	25,9%	29,8%	30,4%	29,4%	30,9%	1,5
Niederösterreich	29,1%	28,6%	27,0%	29,7%	29,6%	-0,1
Oberösterreich	32,0%	30,7%	30,4%	32,3%	33,9%	1,6
Salzburg	26,6%	26,7%	26,2%	26,7%	27,0%	0,3
Steiermark	28,8%	29,6%	28,5%	30,8%	31,5%	0,7
Tirol	29,9%	29,2%	30,3%	27,3%	31,1%	3,9
Vorarlberg	38,7%	39,8%	39,6%	37,3%	37,5%	0,2
Wien	20,7%	22,1%	23,7%	25,2%	23,0%	-2,1
<b>Österreich</b>	<b>26,2%</b>	<b>27,1%</b>	<b>27,3%</b>	<b>28,2%</b>	<b>27,9%</b>	<b>-0,3</b>

## 22.5.5.4 Ermittelte Tatverdächtige

## Ermittelte Tatverdächtige – absolute Zahlen und Prozent

Tabelle 32

Strafbare Handlungen gg fremdes Vermögen	Jahr 2010	Jahr 2011	Jahr 2012	Jahr 2013	Jahr 2014	Veränderung in Prozent
14 - unter 18 Jahre	16.448	14.913	13.620	12.651	12.106	-4,3%
18 - unter 21 Jahre	11.222	11.335	10.494	10.331	9.253	-10,4%
21 - unter 25 Jahre	13.601	12.610	12.589	13.098	11.645	-11,1%
25 - unter 40 Jahre	34.694	32.422	31.223	35.146	32.609	-7,2%
40 und älter	27.890	28.839	29.781	31.431	29.756	-5,3%
<b>Gesamt</b>	<b>103.855</b>	<b>100.119</b>	<b>97.707</b>	<b>102.657</b>	<b>95.369</b>	<b>-7,1%</b>

Strafbare Handlungen gg fremdes Vermögen	Jahr 2010	Jahr 2011	Jahr 2012	Jahr 2013	Jahr 2014	Veränderung in %punkten
14 - unter 18 Jahre	15,8%	14,9%	13,9%	12,3%	12,7%	0,4
18 - unter 21 Jahre	10,8%	11,3%	10,7%	10,1%	9,7%	-0,4
21 - unter 25 Jahre	13,1%	12,6%	12,9%	12,8%	12,2%	-0,5
25 - unter 40 Jahre	33,4%	32,4%	32,0%	34,2%	34,2%	0,0
40 und älter	26,9%	28,8%	30,5%	30,6%	31,2%	0,6
<b>Gesamt</b>	<b>100%</b>	<b>100%</b>	<b>100%</b>	<b>100%</b>	<b>100%</b>	<b>0,0</b>

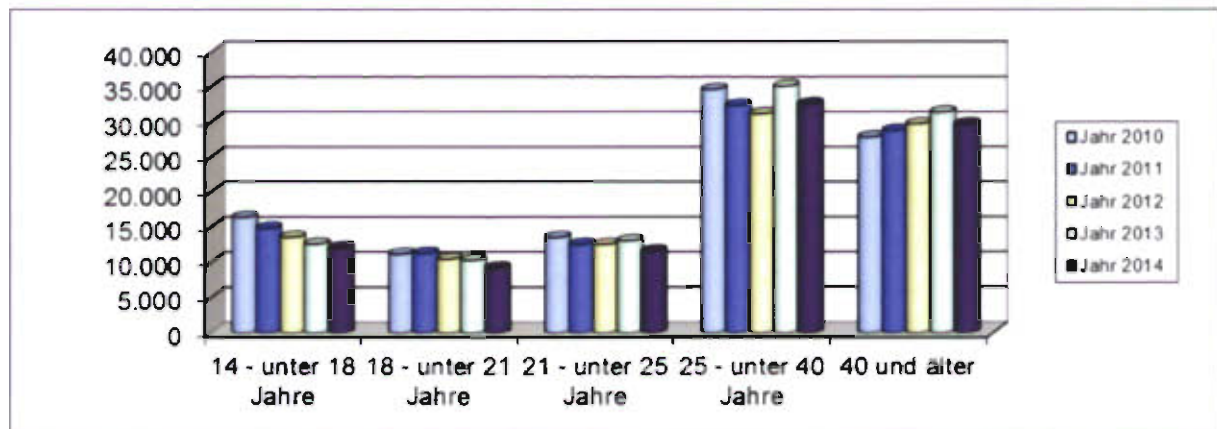



## Ermittelte Tatverdächtige – absolute Zahlen und Prozent

Tabelle 33

davon Verbrechen	Jahr 2010	Jahr 2011	Jahr 2012	Jahr 2013	Jahr 2014	Veränderung in Prozent
14 - unter 18 Jahre	4.908	3.795	3.488	3.411	3.519	3,2%
18 - unter 21 Jahre	3.084	2.965	2.842	2.631	2.459	-6,5%
21 - unter 25 Jahre	4.363	3.516	3.292	3.659	3.054	-16,5%
25 - unter 40 Jahre	10.214	9.393	7.930	9.370	8.078	-13,8%
40 und älter	4.771	4.794	4.736	5.623	5.046	-10,3%
<b>Gesamt</b>	<b>27.340</b>	<b>24.463</b>	<b>22.288</b>	<b>24.694</b>	<b>22.156</b>	<b>-10,3%</b>

davon Verbrechen	Jahr 2010	Jahr 2011	Jahr 2012	Jahr 2013	Jahr 2014	Veränderung in %punkten
14 - unter 18 Jahre	18,0%	15,5%	15,6%	13,8%	15,9%	2,1
18 - unter 21 Jahre	11,3%	12,1%	12,8%	10,7%	11,1%	0,4
21 - unter 25 Jahre	16,0%	14,4%	14,8%	14,8%	13,8%	-1,0
25 - unter 40 Jahre	37,4%	38,4%	35,6%	37,9%	36,5%	-1,5
40 und älter	17,5%	19,6%	21,2%	22,8%	22,8%	0,0
<b>Gesamt</b>	<b>100%</b>	<b>100%</b>	<b>100%</b>	<b>100%</b>	<b>100%</b>	<b>0,0</b>

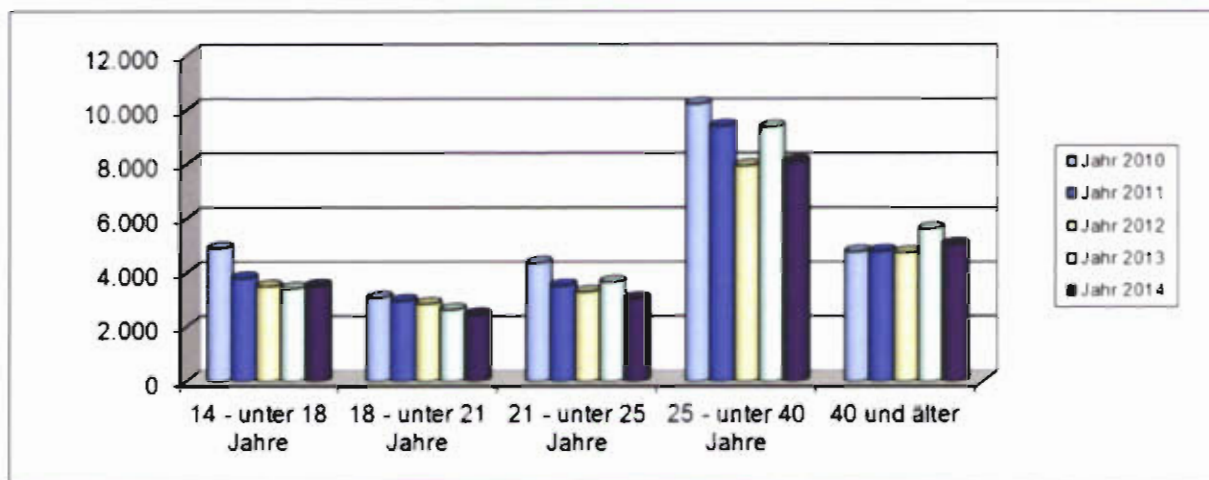

Ermittelte Tatverdächtige – absolute Zahlen und Prozent

Tabelle 34

davon Vergehen	Jahr 2010	Jahr 2011	Jahr 2012	Jahr 2013	Jahr 2014	Veränderung in Prozent
14 - unter 18 Jahre	11.540	11.118	10.132	9.240	8.587	-7,1%
18 - unter 21 Jahre	8.138	8.370	7.652	7.700	6.794	-11,8%
21 - unter 25 Jahre	9.238	9.094	9.297	9.439	8.591	-9,0%
25 - unter 40 Jahre	24.480	23.029	23.293	25.776	24.531	-4,8%
40 und älter	23.119	24.045	25.045	25.808	24.710	-4,3%
<b>Gesamt</b>	<b>76.515</b>	<b>75.656</b>	<b>75.419</b>	<b>77.963</b>	<b>73.213</b>	<b>-6,1%</b>

davon Vergehen	Jahr 2010	Jahr 2011	Jahr 2012	Jahr 2013	Jahr 2014	Veränderung in %punkten
14 - unter 18 Jahre	15,1%	14,7%	13,4%	11,9%	11,7%	-0,1
18 - unter 21 Jahre	10,6%	11,1%	10,1%	9,9%	9,3%	-0,6
21 - unter 25 Jahre	12,1%	12,0%	12,3%	12,1%	11,7%	-0,4
25 - unter 40 Jahre	32,0%	30,4%	30,9%	33,1%	33,5%	0,4
40 und älter	30,2%	31,8%	33,2%	33,1%	33,8%	0,6
<b>Gesamt</b>	<b>100%</b>	<b>100%</b>	<b>100%</b>	<b>100%</b>	<b>100%</b>	<b>0,0</b>

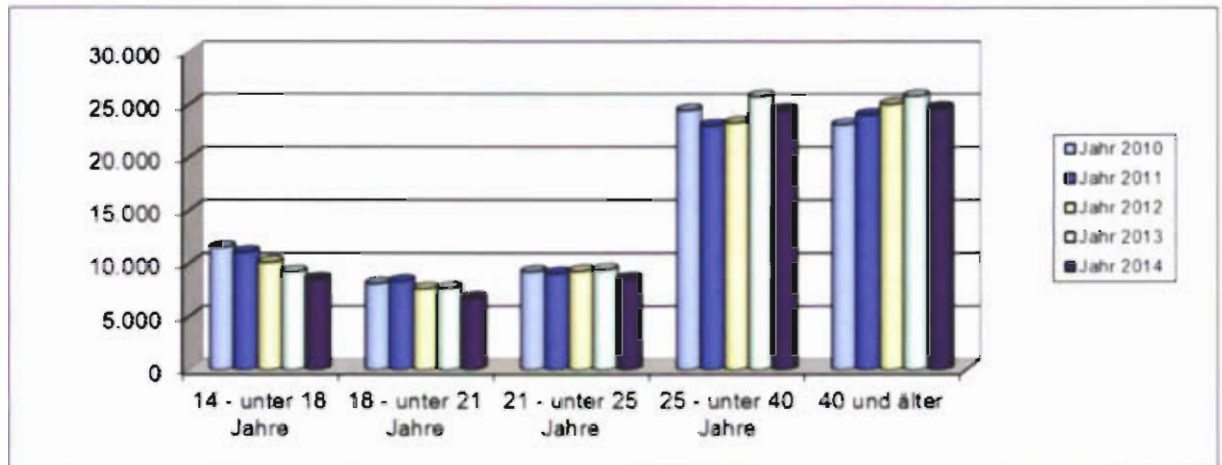

Bei Betrachtung der nächsten Tabelle ist festzustellen, dass die einzelnen Verbrechenstatbestände gegen fremdes Vermögen sehr unterschiedliche Aufklärungsquoten aufweisen. Die hauptsächliche Ursache ist hierbei darin zu sehen, dass bei vielen Verbrechen meist in irgendeiner Weise Anknüpfungspunkte für die Taterausforschung durch den Geschädigten gefunden werden können, während insbesondere bei den Einbruchsdiebstählen die Tatverdächtigen nicht sichtbar in Erscheinung treten, wodurch der Aufklärungserfolg wesentlich beeinflusst wird

Zu den Aufklärungsquoten des qualifizierten Diebstahls ist vorerst auszuführen, dass das Verbrechen des qualifizierten Diebstahls sich aus folgenden Delikten zusammensetzt

- 1 Bewaffneter Diebstahl
- 2 Gewerbsmäßiger Diebstahl
- 3 Begehung des Diebstahls im Rahmen einer kriminellen Vereinigung

Die Qualifikation als bewaffneter oder gewerbsmäßiger Diebstahl bzw als Begehung des Diebstahls im Rahmen einer kriminellen Vereinigung kann in der Regel erst bei Klärung des Diebstahls erfolgen, wodurch sich auch die auffallend hohen Aufklärungsquoten erklären lassen

Bei Klärung einer größeren Serie von Diebstählen obiger Kategorien, welche im Vorjahr oder zu einem noch früheren Zeitpunkt begangen und zum damaligen Zeitpunkt bereits als angezeigte strafbare Handlungen anderer strafrechtlicher Qualifikation für den Kriminalitätsbericht gemeldet wurden kann es zu einer rechnerischen Überhöhung der Aufklärungsquoten des Verbrechens des qualifizierten Diebstahls kommen

## Verbrechen gegen fremdes Vermögen

Tabelle 35

Jahr 2014	Angezeigte Fälle	Häufigkeitszahl	geklärt	Aufklärungsquote
Schwere Sachbeschädigung - § 126 StGB - Verbrechen	15	0,18	4	26,7%
Datenbeschädigung - § 126a StGB - Verbrechen	2	0,02	2	100,0%
Störung der Funktionsfähigkeit eines Computersystems - § 126b StGB - Verbrechen	22	0,26		0,0%
Schwerer Diebstahl - § 128 StGB - Verbrechen	83	0,98	29	34,9%
Diebstahl durch Einbruch oder mit Waffen - § 129 StGB	85.487	1.008,43	8.541	10,0%
Gewerbmässiger Diebstahl und Diebstahl im Rahmen einer kriminellen Vereinigung - § 130 StGB	4.431	52,27	3.067	69,2%
Räuberischer Diebstahl - § 131 StGB	575	6,78	364	63,3%
Veruntreuung - § 133 StGB - Verbrechen	61	0,72	57	93,4%
Unterschlagung - § 134 StGB - Verbrechen	2	0,02	2	100,0%
Dauernde Sachentziehung - § 135 StGB - Verbrechen	1	0,01	1	100,0%
Gewaltanwendung eines Wildererers - § 140 StGB	2	0,02	1	50,0%
Raub - § 142 StGB	2.035	24,01	580	28,5%
Schwerer Raub - § 143 StGB	871	10,27	330	37,9%
Erpressung - § 144 StGB	359	4,23	224	62,4%
Schwere Erpressung - § 145 StGB	117	1,38	96	82,1%
Schwerer Betrug - § 147 StGB - Verbrechen	349	4,12	302	86,5%
Gewerbmässiger Betrug - § 148 StGB	2.378	28,05	1.562	65,7%
Betrügerischer Datenverarbeitungsmissbrauch - § 148a StGB - Verbrechen	6	0,07		0,0%
Untreue - § 153 StGB - Verbrechen	95	1,12	90	94,7%
Förderungsmisbrauch - § 153b StGB - Verbrechen	2	0,02	2	100,0%
Betrügerisches Vorenthalten von Sozialversicherungsbeiträgen und Zuschlägen nach dem Bauarbeiter-Urlaubs- und Abfertigungsgesetz - § 153d StGB - Verbrechen	15	0,18	15	100,0%
Sachwucher - § 155 StGB - Verbrechen	5	0,06	4	80,0%
Betrügerische Krida - § 156 StGB	205	2,42	203	99,0%
Schädigung fremder Gläubiger - § 157 StGB	8	0,09	8	100,0%
Hehlerei - § 164 StGB - Verbrechen	48	0,57	48	100,0%
Geldwäscherei - § 165 StGB - Verbrechen	101	1,19	94	93,1%

## Verbrechen gegen fremdes Vermögen

Tabelle 36

Angezeigte Fälle	Jahr 2010	Jahr 2011	Jahr 2012	Jahr 2013	Jahr 2014	Veränderung in Prozent
Schwere Sachbeschädigung - § 126 StGB - Verbrechen	69	26	19	19	15	-21,1%
Datenbeschädigung - § 126a StGB - Verbrechen	4	2	6	2	2	0,0%
Störung der Funktionsfähigkeit eines Computersystems - § 126b StGB - Verbrechen	14	13	57	34	22	
Schwerer Diebstahl - § 128 StGB - Verbrechen	123	115	90	85	83	-2,4%
Diebstahl durch Einbruch oder mit Waffen - § 129 StGB	88.380	84.280	85.238	88.703	85.487	-3,6%
Gewerbsmässiger Diebstahl und Diebstahl im Rahmen einer kriminellen Vereinigung - § 130 StGB	4.352	4.356	4.908	5.126	4.431	-13,6%
Räuberischer Diebstahl - § 131 StGB	498	449	513	483	575	19,0%
Entziehung von Energie - § 132 StGB - Verbrechen	7					---
Veruntreuung - § 133 StGB - Verbrechen	98	118	117	104	61	-41,3%
Unterschlagung - § 134 StGB - Verbrechen	6	7	3	7	2	-71,4%
Dauernde Sachentziehung - § 135 StGB - Verbrechen	2	1	2	1	1	0,0%
Gewaltanwendung eines Wilderers - § 140 StGB	2	1	1	1	2	100,0%
Raub - § 142 StGB	2.687	2.505	2.420	2.242	2.035	-9,2%
Schwerer Raub - § 143 StGB	1.126	1.113	1.159	1.012	871	-13,9%
Erpressung - § 144 StGB	282	270	350	315	359	14,0%
Schwere Erpressung - § 145 StGB	104	121	103	111	117	5,4%
Schwerer Betrug - § 147 StGB - Verbrechen	369	444	465	331	349	5,4%
Gewerbsmässiger Betrug - § 148 StGB	2.011	2.862	3.343	3.175	2.378	-25,1%
Betrügerischer Datenverarbeitungsmissbrauch - § 148a StGB - Verbrechen	32	12	6	5	6	20,0%
Untreue - § 153 StGB - Verbrechen	96	96	87	96	95	-1,0%
Förderungsmissbrauch - § 153b StGB - Verbrechen	2	3	3	1	2	100,0%
Betrügerisches Vorenthalten von Sozialversicherungsbeiträgen und Zuschlägen nach dem Bauarbeiter-Urlaubs- und Abfertigungsgesetz	18	164	12	11	15	36,4%
Geldwucher - § 154 StGB - Verbrechen	1		2			---
Sachwucher - § 155 StGB - Verbrechen		7	9	1	5	400,0%
Betrügerische Krida - § 156 StGB	200	283	243	280	205	-26,8%
Schädigung fremder Gläubiger - § 157 StGB	3	5	3	2	8	300,0%
Hehlerei - § 164 StGB - Verbrechen	79	58	39	58	48	-17,2%
Geldwäscherei - § 165 StGB - Verbrechen	58	80	97	99	101	2,0%

## 22.5.5.5 Formen des Einbruchsdiebstahls, Diebstahls, Betruges und Raubes

**Einbruchsdiebstahl**

Tabelle 37

Jahr 2014	Angezeigte Fälle	Häufigkeitszahl	geklärt	Aufklärungsquote
ED auf Baustellen	1.921	22,70	175	9,1%
ED in Apotheken/Ordinationen	460	5,40	60	13,0%
ED in Firmen/Geschäfte	13.504	159,30	1.991	14,7%
ED in Gastronomie-/Beherbergungsbetriebe	3.845	45,40	761	19,8%
ED in Geldinstituten/Banken/Wechselstuben	87	1,00	39	44,8%
ED in Gewerbe-/Industriestätten	3.651	43,10	703	19,3%
ED in Keller	10.003	118,00	840	8,4%
ED in Wohnhaus	8.054	95,00	905	11,2%
ED in Wohnungen	9.055	106,80	708	7,8%

Tabelle 38

Angezeigte Fälle	Jahr 2010	Jahr 2011	Jahr 2012	Jahr 2013	Jahr 2014	Veränderung in %
ED auf Baustellen	2.772	3.058	2.981	1.669	1.921	15,1%
ED in Apotheken/Ordinationen	403	359	300	411	460	11,9%
ED in Firmen/Geschäfte	18.653	17.061	16.682	14.785	13.504	-8,7%
ED in Gastronomie-/Beherbergungsbetriebe	4.451	4.062	3.777	4.307	3.845	-10,7%
ED in Geldinstituten/Banken/Wechselstuben	60	53	34	205	87	-57,6%
ED in Gewerbe-/Industriestätten	2.250	2.174	2.264	4.501	3.651	-18,9%
ED in Keller	5.719	5.542	6.106	11.421	10.003	-12,4%
ED in Wohnhaus	5.633	5.772	6.383	7.364	8.054	9,4%
ED in Wohnungen	10.048	9.836	9.059	9.184	9.055	-1,4%

Tabelle 39

Aufklärungsquoten	Jahr 2010	Jahr 2011	Jahr 2012	Jahr 2013	Jahr 2014	Veränderung in %punkten
ED auf Baustellen	8,8%	12,6%	11,9%	10,0%	9,1%	-0,9
ED in Apotheken/Ordinationen	15,4%	15,9%	22,7%	18,0%	13,0%	-5,0
ED in Firmen/Geschäfte	14,6%	15,7%	14,6%	15,6%	14,7%	-0,9
ED in Gastronomie-/Beherbergungsbetriebe	18,2%	16,6%	16,0%	21,7%	19,8%	-1,9
ED in Geldinstituten/Banken/Wechselstuben	25,0%	26,4%	32,4%	50,2%	44,8%	-5,4
ED in Gewerbe-/Industriestätten	14,5%	15,0%	19,3%	18,8%	19,3%	0,4
ED in Keller	9,2%	11,3%	9,3%	11,7%	8,4%	-3,3
ED in Wohnhaus	12,9%	10,1%	9,7%	10,9%	11,2%	0,4
ED in Wohnungen	7,5%	7,1%	7,1%	7,5%	7,8%	0,3

**Diebstahl**

Tabelle 40

Jahr 2014	Angezeigte Fälle	Häufigkeitszahl	geklärt	Aufklärungsquote
Diebstahl von Buntmetall/Eisen/Schrott	1.317	15,50	284	21,6%
Diebstahl von Kulturgut/Kunstgegenständen	212	2,50	49	23,1%
Diebstahl von Schi/Snowboards/Zubehör	4.958	58,50	157	3,2%
Diebstahl von Suchtgiften/Medikamenten/Betäubungsmittel	167	2,00	73	43,7%
Diebstahl von Tresoren/Handkassen	978	11,50	195	19,9%
Diebstahl von Waffen	106	1,30	19	17,9%
Ladendiebstahl	21.037	248,20	17.444	82,9%
Taschen-/Trickdiebstahl	34.389	405,70	2.836	8,2%

Tabelle 41

Angezeigte Fälle	Jahr 2010	Jahr 2011	Jahr 2012	Jahr 2013	Jahr 2014	Veränderung in %
Diebstahl von Buntmetall/Eisen/Schrott	1.270	1.569	1.691	2.176	1.317	-39,5%
Diebstahl von Kulturgut/Kunstgegenständen	149	165	163	185	212	14,6%
Diebstahl von Schi/Snowboards/Zubehör	5.771	5.406	5.167	4.994	4.958	-0,7%
Diebstahl von Suchtgiften/Medikamenten/Betäubungsmittel	136	137	128	172	167	-2,9%
Diebstahl von Tresoren/Handkassen	1.465	1.379	1.120	927	978	5,5%
Diebstahl von Waffen	62	78	66	131	106	-19,1%
Ladendiebstahl	15.195	14.211	15.813	21.530	21.037	-2,3%
Taschen-/Trickdiebstahl	44.359	37.041	35.369	35.042	34.389	-1,9%

Tabelle 42

Aufklärungsquoten	Jahr 2010	Jahr 2011	Jahr 2012	Jahr 2013	Jahr 2014	Veränderung in %punkten
Diebstahl von Buntmetall/Eisen/Schrott	17,6%	22,8%	22,4%	32,5%	21,6%	-11,0
Diebstahl von Kulturgut/Kunstgegenständen	14,1%	24,2%	16,0%	20,0%	23,1%	3,1
Diebstahl von Schi/Snowboards/Zubehör	1,7%	3,8%	1,8%	1,7%	3,2%	1,5
Diebstahl von Suchtgiften/Medikamenten/Betäubungsmittel	58,1%	51,1%	40,6%	44,2%	43,7%	-0,5
Diebstahl von Tresoren/Handkassen	20,1%	15,7%	15,9%	16,1%	19,9%	3,9
Diebstahl von Waffen	32,3%	30,8%	21,2%	18,3%	17,9%	-0,4
Ladendiebstahl	80,1%	78,7%	81,3%	82,5%	82,9%	0,4
Taschen-/Trickdiebstahl	5,9%	6,2%	6,0%	5,2%	8,2%	3,1

**Betrug**

Tabelle 43

Jahr 2014	Angezeigte Fälle	Häufigkeitszahl	geklärt	Aufklärungsquote
Anlagebetrug	151	1,8	116	76,8%
Bestellbetrug	3 587	42,3	2 492	69,5%
Darlehens-/Kreditbetrug	1 128	13,3	959	85,0%
Einmietebetrag	1 004	11,8	925	92,1%
Handyanmeldebetrug	488	5,8	368	75,4%
Internetbetrug	6 635	78,3	2 884	43,5%
Kreditkartenbetrug	995	11,7	272	27,3%
Sozialversicherungsbetrug (§§ 153 c,d,e)	184	2,2	180	97,8%
Subventionsbetrug	48	0,6	45	93,8%
Versicherungsbetrug	277	3,3	267	96,4%
Zechbetrug	1 659	19,6	1 478	89,1%

Tabelle 44

Angezeigte Fälle	Jahr 2010	Jahr 2011	Jahr 2012	Jahr 2013	Jahr 2014	Veränderung in %
Anlagebetrug	1 268	210	124	158	151	-4,4%
Bestellbetrug	3 227	3 240	3 147	4 733	3 587	-24,2%
Darlehens-/Kreditbetrug	815	1 265	1 224	1 146	1 128	-1,6%
Einmietebetrag	1 152	1 172	963	1 137	1 004	-11,7%
Handyanmeldebetrug	14	1 139	1 172	564	488	-13,5%
Internetbetrug	3 229	3 342	6 598	7 667	6 635	-13,5%
Kreditkartenbetrug	659	1 117	956	1 135	995	-12,3%
Sozialversicherungsbetrug (§§ 153 c,d,e)	427	958	396	293	184	-37,2%
Subventionsbetrug	32	101	17	34	48	41,2%
Versicherungsbetrug	234	267	227	416	277	-33,4%
Zechbetrug	1 595	1 584	1 664	1 648	1 659	0,7%

Tabelle 45

Aufklärungsquote	Jahr 2010	Jahr 2011	Jahr 2012	Jahr 2013	Jahr 2014	Veränderung in %punkten
Anlagebetrug	98,3%	84,8%	81,5%	80,4%	76,8%	-3,6
Bestellbetrug	84,7%	87,0%	85,2%	81,6%	69,5%	-12,1
Darlehens-/Kreditbetrug	92,8%	88,9%	91,4%	89,9%	85,0%	-4,9
Einmietebetrag	88,5%	93,2%	92,2%	92,6%	92,1%	-0,5
Handyanmeldebetrug	85,7%	71,0%	56,2%	78,7%	75,4%	-3,3
Internetbetrug	54,6%	48,1%	26,4%	48,0%	43,5%	-4,5
Kreditkartenbetrug	39,9%	47,6%	37,3%	40,9%	27,3%	-13,5
Sozialversicherungsbetrug (§§ 153 c,d,e)	96,7%	99,0%	98,5%	96,2%	97,8%	1,6
Subventionsbetrug	93,8%	99,0%	94,1%	94,1%	93,8%	-0,4
Versicherungsbetrug	92,3%	96,3%	95,2%	97,1%	96,4%	-0,7
Zechbetrug	84,8%	84,6%	85,8%	85,9%	89,1%	3,2



**Raub**

Tabelle 46

Jahr 2014	Angezeigte Fälle	Häufigkeitszahl	geklärt	Aufklärungsquote
Hand-/Aktentaschenraub	339	4,00	70	20,6%
Raub an Geldboten/Werttransporten	5	0,06	3	60,0%
Raub an öffentlichen Orten	1.734	20,45	463	26,7%
Raub an Taxifahrern	25	0,29	12	48,0%
Raub in Geldinstituten/Banken/Wechselstuben	63	0,74	46	73,0%
Raub in Glückspielbetrieben	69	0,81	30	43,5%
Raub in Juweliergeschäften	27	0,32	12	44,4%
Raub in öffentlichen Verkehrsmitteln/Haltestellen	156	1,84	50	32,1%
Raub in Tankstellen	40	0,47	18	45,0%
Raub in Trafiken	35	0,41	16	45,7%
Raub in Wohnungen	111	1,31	62	55,9%

Tabelle 47

Angezeigte Fälle	Jahr 2010	Jahr 2011	Jahr 2012	Jahr 2013	Jahr 2014	Veränderung in %
Hand-/Aktentaschenraub	597	533	452	437	339	-22,4%
Raub an Geldboten/Werttransporten	6	4	12	7	5	-28,6%
Raub an öffentlichen Orten	1.526	1.577	1.452	1.778	1.734	-2,5%
Raub an Taxifahrern	42	48	58	36	25	-30,6%
Raub in Geldinstituten/Banken/Wechselstuben	98	81	94	79	63	-20,3%
Raub in Glückspielbetrieben	66	65	79	74	69	-6,8%
Raub in Juweliergeschäften	16	18	30	24	27	12,5%
Raub in öffentlichen Verkehrsmitteln/Haltestellen	62	57	61	162	156	-3,7%
Raub in Tankstellen	103	58	98	94	40	-57,4%
Raub in Trafiken	56	51	80	54	35	-35,2%
Raub in Wohnungen	137	173	154	171	111	-35,1%

Tabelle 48

Aufklärungsquote	Jahr 2010	Jahr 2011	Jahr 2012	Jahr 2013	Jahr 2014	Veränderung in %punkten
Hand-/Aktentaschenraub	22,9%	19,5%	19,2%	24,7%	20,6%	-4,1
Raub an Geldboten/Werttransporten	0,0%	25,0%	33,3%	14,3%	60,0%	45,7
Raub an öffentlichen Orten	26,0%	25,2%	26,6%	25,6%	26,7%	1,1
Raub an Taxifahrern	45,2%	45,8%	56,9%	55,6%	48,0%	-7,6
Raub in Geldinstituten/Banken/Wechselstuben	59,2%	60,5%	45,7%	62,0%	73,0%	11,0
Raub in Glückspielbetrieben	50,0%	44,6%	44,3%	36,5%	43,5%	7,0
Raub in Juweliergeschäften	62,5%	44,4%	53,3%	62,5%	44,4%	-18,1
Raub in öffentlichen Verkehrsmitteln/Haltestellen	35,5%	33,3%	44,3%	25,9%	32,1%	6,1
Raub in Tankstellen	59,2%	36,2%	39,8%	46,8%	45,0%	-1,8
Raub in Trafiken	42,9%	47,1%	32,5%	31,5%	45,7%	14,2
Raub in Wohnungen	61,3%	59,5%	63,0%	55,0%	55,9%	0,9

### 22.5.5.6 Diebstahl und unbefugter Gebrauch von Fahrzeugen

Wegen der Bedeutung des Kraftfahrzeuges als Angriffsobjekt krimineller Handlungen werden im Folgenden die betreffenden Erscheinungsformen des Diebstahls (§ 127 ff StGB) und des unbefugten Gebrauchs von Fahrzeugen (§ 136 StGB) dargestellt.

#### Diebstahl und unbefugter Gebrauch von Fahrzeugen

Tabelle 49

Jahr 2014	Angezeigte Fälle	Häufigkeitszahl	geklärt	Aufklärungsquote
Unbefugter Gebrauch von Fahrzeugen - § 136 StGB	1.004	11,84	715	71,2%
Diebstahl von anderen Fahrzeugen	830	9,79	101	12,2%
Diebstahl von Fahrrädern	28.274	333,53	1.558	5,5%
Diebstahl von Kfz-Bestandteilen	6.103	71,99	401	6,6%
Diebstahl von Krafträdern	1.496	17,65	223	14,9%
Diebstahl von Lastkraftwagen	208	2,45	24	11,5%
Diebstahl von Personenkraftwagen	1.643	19,38	306	18,6%
ED in Kfz	11.468	135,28	1.049	9,1%
Treibstoffdelikt	7.316	86,30	3.347	45,7%

Tabelle 50

Angezeigte Fälle	Jahr 2010	Jahr 2011	Jahr 2012	Jahr 2013	Jahr 2014	Veränderung in %
Unbefugter Gebrauch von Fahrzeugen - § 136 StGB	1.318	1.384	1.163	1.158	1.004	-13,3%
Diebstahl von anderen Fahrzeugen	744	798	640	1.259	830	-34,1%
Diebstahl von Fahrrädern	20.931	23.231	24.754	26.652	28.274	6,1%
Diebstahl von Kfz-Bestandteilen	5.775	5.494	5.157	6.337	6.103	-3,7%
Diebstahl von Krafträdern	1.568	1.429	1.197	1.333	1.496	12,2%
Diebstahl von Lastkraftwagen	222	276	303	288	208	-27,8%
Diebstahl von Personenkraftwagen	2.612	2.659	2.305	2.261	1.643	-27,3%
ED in Kfz	17.388	14.408	12.108	10.846	11.468	5,7%
Treibstoffdelikt	5.383	6.206	6.526	7.213	7.316	1,4%

Tabelle 51

Aufklärungsquoten	Jahr 2010	Jahr 2011	Jahr 2012	Jahr 2013	Jahr 2014	Veränderung in %punkten
Unbefugter Gebrauch von Fahrzeugen - § 136 StGB	62,0%	68,2%	68,3%	68,7%	71,2%	2,5
Diebstahl von anderen Fahrzeugen	14,0%	15,0%	15,3%	12,6%	12,2%	-0,5
Diebstahl von Fahrrädern	5,1%	4,5%	5,7%	4,8%	5,5%	0,7
Diebstahl von Kfz-Bestandteilen	7,5%	8,2%	6,4%	12,2%	6,6%	-5,7
Diebstahl von Krafträdern	12,4%	14,6%	12,4%	13,3%	14,9%	1,8
Diebstahl von Lastkraftwagen	15,8%	8,3%	14,9%	9,7%	11,5%	1,8
Diebstahl von Personenkraftwagen	9,9%	10,2%	9,5%	13,3%	18,6%	5,3
ED in Kfz	12,1%	8,8%	7,7%	8,7%	9,1%	0,5
Treibstoffdelikt	44,7%	43,5%	43,0%	46,7%	45,7%	-0,3

## 22.5.6 Strafbare Handlungen gegen die sexuelle Integrität und Selbstbestimmung

### 22.5.6.1 Angezeigte Fälle strafbarer Handlungen

Strafbare Handlungen gegen die sexuelle Integrität und Selbstbestimmung

Tabelle 52

Jahr 2014	Angezeigte Fälle	Verbrechen	Vergehen
Burgenland	89	30	59
Kärnten	221	110	111
Niederösterreich	605	295	310
Oberösterreich	734	374	360
Salzburg	264	123	141
Steiermark	536	239	297
Tirol	382	170	212
Vorarlberg	249	93	156
Wien	1.136	536	600
<b>Österreich</b>	<b>4.216</b>	<b>1.970</b>	<b>2.246</b>

## Strafbare Handlungen gegen die sexuelle Integrität und Selbstbestimmung

Tabelle 53

Angezeigte Fälle	Jahr 2010	Jahr 2011	Jahr 2012	Jahr 2013	Jahr 2014	Veränderung in Prozent
Burgenland	93	91	78	98	89	-9,2%
Kärnten	187	226	263	232	221	-4,7%
Niederösterreich	494	650	703	583	605	3,8%
Oberösterreich	617	739	778	878	734	-16,4%
Salzburg	257	293	290	267	264	-1,1%
Steiermark	435	489	567	546	536	-1,8%
Tirol	386	400	443	348	382	9,8%
Vorarlberg	258	329	289	302	249	-17,5%
Wien	1.200	1.384	1.378	1.302	1.136	-12,7%
<b>Österreich</b>	<b>3.927</b>	<b>4.601</b>	<b>4.789</b>	<b>4.556</b>	<b>4.216</b>	<b>-7,5%</b>

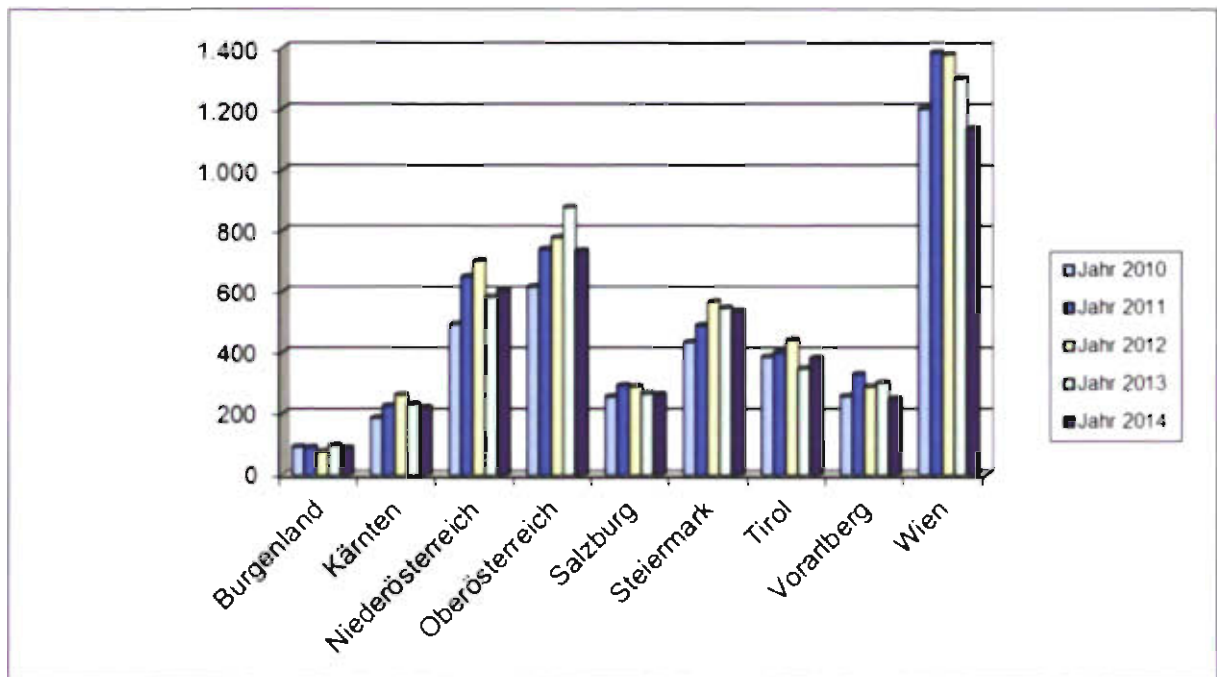



## Absolute Zahlen der Straftaten gegen die sexuelle Integrität und Selbstbestimmung

Burgenland		2013	2014	Oberösterreich		2013	2014	Tirol		2013	2014
Eisenstadt	E	7	12	Braunau am Inn	BR	62	40	Imst	IM	38	17
Eisenstadt-Umgebung	EU	13	12	Eferding	EF	6	6	Innsbruck	I	113	148
Güssing	GS	15	13	Freistadt	FR	40	59	Innsbruck-Land	IL	51	84
Jennersdorf	JE	4	2	Gmunden	GM	44	35	Kitzbühel	KB	22	28
Mattersburg	MA	9	6	Grieskirchen	GR	35	48	Kufstein	KU	44	48
Neusiedl am See	ND	29	25	Kirchdorf an der Krems	KI	48	14	Landeck	LA	9	18
Oberpullendorf	OP	5	9	Linz	L	153	172	Lienz	LZ	12	9
Oberwart	OW	17	11	Linz-Land	LL	143	70	Reutte	RE	11	14
				Perg	PE	37	37	Schwarz	SZ	48	38
				Ried im Innkreis	RI	26	25				
Kärnten		2013	2014	Rohrbach	RO	19	15	Vorarlberg		2013	2014
Feldkirchen	FE	21	11	Schärding am Inn	SD	26	15	Bludenz	BZ	40	32
Hermagor	HE	12	1	Siey	SR	21	33	Bregenz	B	80	69
Klagenfurt	K	80	84	Seyr-Land	SE	48	15	Dornbirn	DO	70	71
Klagenfurt-Land	KL	12	28	Urfahr	UU	38	19	Feldkirch	FK	112	77
Sankt Veit an der Glan	SV	28	14	Vöcklabruck	VB	54	84				
Spöck an der Drau	SP	14	33	Wels	WE	41	41				
Villach	VI	15	20	Wels-Land	WL	38	28				
Villach Land	VL	22	19					Alsergrund	IX	29	15
Völkermarkt	VK	11	15	Salzburg		2013	2014	Brigittenau	XX	61	47
Wolfsberg	WO	17	16	Hallein	HA	11	17	Döbling	XIX	50	41
				Salzburg	S	125	146	Donaustadt	XXII	93	88
				St. Johann im Pongau	JO	28	18	Favoriten	X	193	135
Niederösterreich		2013	2014	Ternberg	TA	12	9	Floridsdorf	XXI	84	88
Amstetten	AM	28	28	Zell am See	ZE	27	20	Hernals	XVII	27	30
Baden	BN	60	49					Hiebing	XIII	35	36
Bruck an der Leitha	BL	13	24	Steiermark		2013	2014	Innere Stadt	I	53	55
Gänserndorf	GF	35	26	Bruck-Mürzzuschlag	BM	56	42	Josefstadt	VIII	15	6
Gmünd	GD	16	18	Deutschlandsberg	DL	23	23	Landstraße	III	49	44
Hollabrunn	HL	25	23	Graz	G	193	178	Leopoldsdorf	II	96	87
Horn	HO	18	9	Graz-Umgebung	GU	40	39	Liesing	XXIII	50	25
Kornuburg	KO	20	23	Herberg-Furstenfeld	HF	31	37	Margareten	V	38	43
Krems-Land	KR	17	13	Leibnitz	LB	35	35	Mariahilf	VI	20	23
Krems-Stadt	KS	5	21	Leoben	LE	18	21	Mendling	XII	72	65
Kürnfeld	LF	24	16	Leoben-Land	LN	12	41	Neubau	VII	22	25
Lilienfeld	LI	18	18	Liezen	LI	21	21	Obakring	XVI	78	56
Melk	ME	18	18	Murau	MU	7	8	Penzing	XIV	48	44
Mistelbach	MI	24	27	Murau	MU	7	8	Rudolfstheim-Fünffhaus	XV	80	88
Möding	MD	35	53	Murau	MU	7	8	Simmering	XI	74	82
Neunkirchen	NK	31	47	Murau	MU	7	8	Währing	XVIII	20	34
Scheibbs	SB	14	8	Murau	MU	7	8	Wieden	IV	8	13
Schwechat	SW	14	4	Murau	MU	7	8				
St. Pöten	P	42	27	Südsteiermark	SO	44	31				
St. Pölten-Land	PL	22	32	Volzberg	VO	13	23				
Tulln	TU	32	36	Weiz	WZ	24	14				
Waidhofen an der Thaya	WT	9	4								
Waidhofen an der Ybbs	WY	7	6								
Wien-Umgebung	WU	26	42								
Wiener Neustadt	WN	20	24								
Wiener Neustadt-Land	WB	21	20								
Zwettl	ZT	10	9								

## Absolute Zahlen der Straftaten gegen die sexuelle Integrität und Selbstbestimmung 2014

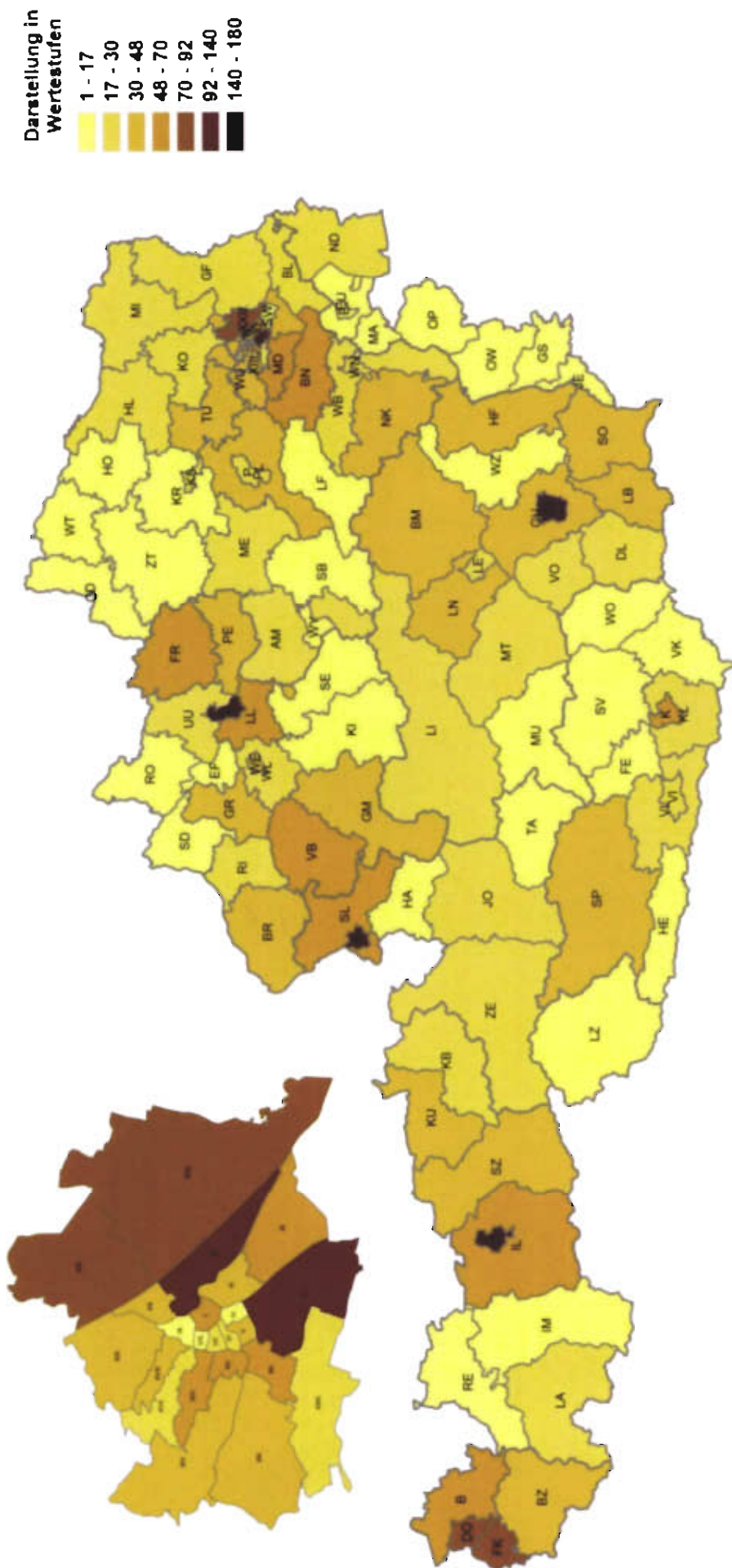

4.216

Straftaten gegen die sexuelle Integrität und Selbstbestimmung 2014:

**Absolute Zahlen der Verbrechen gegen die sexuelle Integrität und Selbstbestimmung**

Burgenland		2013	2014	Oberösterreich		2013	2014	Tirol		2013	2014
Eisenstadt	E	2	1	Braunau am Inn	BR	26	14	Imst	IM	21	13
Eisenack-Umgebung	EU	9	6	Eferding	EF	2	2	Innsbruck	I	61	62
Güssing	GS	6	5	Fremstad	FR	20	38	Innsbruck-Land	IL	22	27
Jennersdorf	JE	3	1	Gmunden	GM	16	16	Kitzbühel	KB	11	12
Mattersburg	MA	6	3	Grieskirchen	GR	20	20	Kufstein	KU	17	19
Neusiedl am See	ND	8	7	Kirchdorf an der Krems	KI	26	6	Landeck	LA	2	14
Oberpullendorf	OJ	3	3	Linz	L	80	88	Lienz	LZ	3	3
Oberwart	OW	6	4	Linz-Land	LL	54	28	Reutte	RE	4	5
				Perth	PE	21	20	Schwaz	SZ	13	15
				Ried im Innkreis	RI	14	20				
<b>Kärnten</b>		<b>2013</b>	<b>2014</b>	Rohrbach	RO	8	11	<b>Vorarlberg</b>		<b>2013</b>	<b>2014</b>
Feldkirchen	FE	8	4	Schärding am Inn	SD	8	8	Bludenz	BZ	27	14
Hermagor	HE	8	0	Steyr	SR	10	17	Bregenz	B	43	36
Klagenfurt	K	29	27	Steyr-Land	SE	29	8	Dornbirn	DO	28	26
Klagenfurt-Land	KL	6	12	Urfahr	UU	18	10	Feldkirch	FK	49	17
Sankt Veit an der Glan	SV	13	10	Vöcklabruck	VB	25	36				
Spital an der Drau	SP	7	23	Wels	WE	22	18				
Villach	VI	9	11	Wels-Land	WL	8	15				
Villach Land	VL	11	10								
Völkermarkt	VK	6	8	<b>Salzburg</b>		<b>2013</b>	<b>2014</b>				
Wolfsberg	WO	6	5	Hallein	HA	3	9	Aisergrund	IX	11	6
				Salzburg	S	58	62	Brightenau	XX	22	17
<b>Niederösterreich</b>		<b>2013</b>	<b>2014</b>	Salzburg-Land	SL	31	28	Döbling	XIX	24	20
Amstetten	AM	12	12	St. Johann im Pongau	JO	14	11	Donaustadt	XXII	44	28
Baden	BN	29	27	Tamsweg	TA	8	5	Favoriten	X	105	65
Bruck an der Leitha	BL	7	15	Zell am See	ZE	14	10	Floridsdorf	XXI	43	40
Gänsem Dorf	GF	21	14					Hernals	XVII	13	13
Gmünd	GD	9	7	<b>Steiermark</b>		<b>2013</b>	<b>2014</b>	Hietzing	XIII	21	19
Hollabrunn	HL	11	12	Bruck-Mürzzuschlag	BM	27	19	Innere Stadt	I	15	18
Horn	HO	9	5	Deutschlandsberg	DL	11	11	Josefstadt	VIII	2	3
Korneuburg	KO	6	14	Graz	G	92	84	Landstraße	III	24	27
Krems-Land	KR	8	9	Graz-Umgebung	GU	24	21	Leopoldstadt	II	46	50
Krems-Stadt	KS	5	15	Harberg-Fürstenfeld	HF	15	17	Liesing	XXIII	20	11
Lilienfeld	LF	22	3	Leibnitz	LB	14	13	Margareten	V	16	25
Melk	ME	12	14	Leoben	LE	8	9	Mariahilf	VI	8	10
Mistelbach	MI	10	12	Leoben-Land	LN	6	8	Maidling	XII	27	48
Mödling	MD	22	27	Liezen	LJ	12	13	Neubau	VII	9	7
Neunkirchen	NK	15	15	Murau	MU	5	2	Obakring	XVI	44	33
Scheibbs	SB	8	6	Murtal	MT	18	7	Penzing	XIV	21	22
Schwchat	SW	8	1	Sudrettsmark	SO	18	22	Rudolfsheim-Fünfhaus	XV	44	28
St. Pölten	P	25	13	Volfsberg	VO	8	7	Simmering	XI	42	30
St. Pölten-Land	PL	9	21	Weiz	WZ	10	8	Währing	XVIII	8	13
Tulln	TU	14	8					Wieden	IV	1	5
Weidhofen an der Thaya	WT	3	3								
Weidhofen an der Ybbs	WY	4	1								
Wien-Umgebung	WU	12	15								
Wir Neustadt	WN	13	11								
Wir Neustadt-Land	WB	10	11								
Zwettl	ZT	9	4								



# KRIMINALITÄTSBERICHT 2014

## Absolute Zahlen der Verbrechen gegen die sexuelle Integrität und Selbstbestimmung 2014

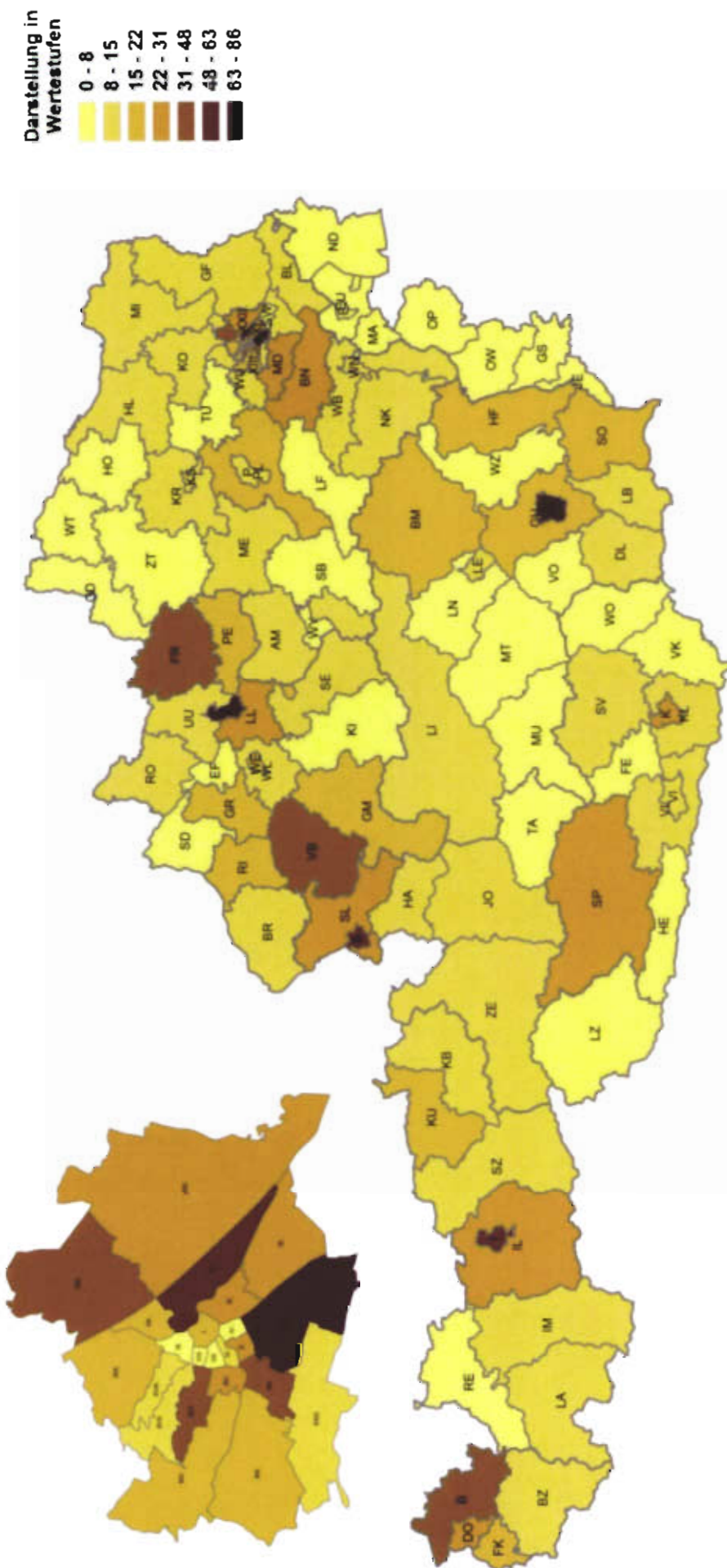

1.970

Verbrechen gegen die sexuelle Integrität und Selbstbestimmung 2014:

## Absolute Zahlen der Vergehen gegen die sexuelle Integrität und Selbstbestimmung

Burgenland		2013	2014	Oberösterreich		2013	2014	Tirol		2013	2014
Eisenstadt	E	5	11	Braunau am Inn	BR	36	28	Innsbruck	IM	17	4
Eisenstadt-Umgebung	EU	4	8	Eferding	EF	4	4	Innsbruck-Land	I	52	88
Güssing	GS	9	8	Freilack	FR	20	21	Kitzbühel	IL	28	37
Jennersdorf	JE	1	1	Gmunden	GM	28	19	Kufstein	KB	11	18
Mattersburg	MA	3	2	Grieskirchen	GR	15	28	Landeck	KU	27	29
Neusiedl am See	ND	20	18	Kirchdorf an der Krems	KI	20	8	Lienz	LA	7	4
Oberpullendorf	OP	2	8	Linz	L	73	88	Lienz	LZ	9	8
Oberwart	OW	11	7	Linz-Land	LL	99	42	Reutte	RE	7	9
				Perg	PE	18	17	Schwaz	SZ	35	21
				Ried im Innkreis	RI	12	5				
Kärnten		2013	2014	Reinbach	RO	11	4	Vorarlberg		2013	2014
Feldkirchen	FE	13	7	Schärding am Inn	SD	18	7	Bludenz	BZ	13	18
Hermagor	HE	4	1	Steyr	SR	11	18	Bregenz	B	37	33
Klagenfurt	K	61	37	Steyr-Land	SE	19	8	Dornbirn	DO	44	45
Klagenfurt-Land	KL	6	18	Urfahr	UU	20	9	Feldkirch	FK	63	60
Sanct Veit an der Glan	SV	15	4	Vöcklabruck	VB	29	28				
Spital an der Drau	SP	7	10	Wels	WE	18	23				
Villach	VI	8	8	Wels-Land	WL	31	11				
Villach Land	VL	11	9					Alsergrund	IX	18	9
Völkermarkt	VK	5	7	Salzburg		2013	2014	Brigittenau	XX	38	30
Wolfsberg	WO	11	11	Hallein	HA	8	8	Döbling	XIX	26	21
				Salzburg	S	67	84	Donaustadt	XXII	48	58
Niederösterreich		2013	2014	Salzburg-Land	SL	35	28	Favoriten	X	88	70
Amstetten	AM	14	18	St. Johann im Pongau	JO	12	7	Floridsdorf	XXI	51	48
Baden	BN	31	22	Tamsweg	TA	4	4	Hernals	XVII	14	17
Bruck an der Leitha	BL	6	9	Zell am See	ZE	13	10	Hietzing	XIII	14	17
Gänserndorf	GF	14	12					Innere Stadt	I	38	37
Gmünd	GD	6	8	Steiermark		2013	2014	Josefstadt	VIII	13	3
Hollabrunn	HL	14	11	Bruck-Mürzzuschlag	BM	29	23	Landstraße	III	25	17
Horn	HO	9	4	Deutschlandsberg	DL	12	12	Leopoldsdorf	II	50	47
Korneuburg	KO	14	8	Graz	G	101	94	Liesing	XXIII	30	14
Krems-Land	KR	8	4	Graz-Umgebung	GU	18	18	Margareten	V	22	18
Krems-Stadt	KS	0	6	Harberg-Fürstenfeld	HF	18	20	Mariahilf	VI	12	13
Lilienfeld	LF	2	13	Leibnitz	LB	21	22	Meidling	XII	45	19
Melk	ME	6	4	Leoben	LE	10	12	Neubau	VII	13	18
Mistelbach	MI	14	15	Leoben-Land	LN	6	35	Ottakring	XVI	32	23
Mödling	MD	13	26	Liezen	LI	9	8	Penzing	XIV	25	22
Neunkirchen	NK	16	32	Murau	MU	2	4	Rudolfshaim-Fünffhaus	XV	36	38
Scheibbs	SB	6	2	Murtal	MT	11	18	Simmering	XI	32	32
Schwechat	SW	6	3	Südoststeiermark	SO	28	8	Währing	XVIII	11	21
St. Pölten	P	17	14	Voitsberg	VO	5	18	Weden	IV	8	8
St. Pölten-Land	PL	13	11	Weiz	WZ	14	8				
Tulln	TU	19	28								
Waidhofen an der Thaya	WT	6	1								
Waidhofen an der Ybbs	WY	3	5								
Wien-Umgebung	WU	14	27								
Wir. Neustadt	WN	7	13								
Wr. Neustadt-Land	WB	11	8								
Zwettl	ZT	1	5								

# KRIMINALITÄTSBERICHT 2014

## Absolute Zahlen der Vergehen gegen die sexuelle Integrität und Selbstbestimmung 2014

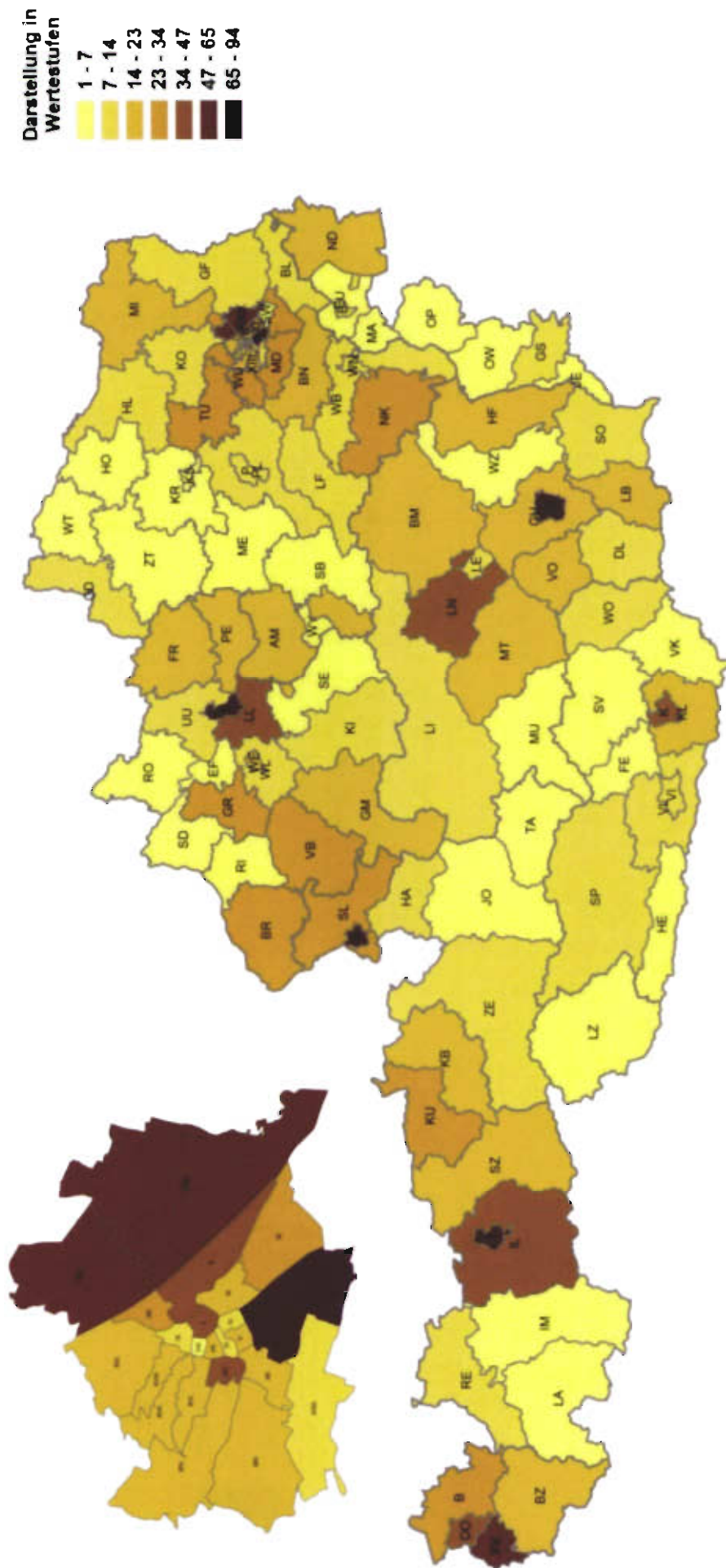

2.246

Vergehen gegen die sexuelle Integrität und Selbstbestimmung 2014:

## 22.5.6.2 Häufigkeitszahlen

Strafbare Handlungen gegen die sexuelle Integrität und Selbstbestimmung  
pro 100.000 Einwohner

Tabelle 54

Häufigkeitszahl	Jahr 2010	Jahr 2011	Jahr 2012	Jahr 2013	Jahr 2014	Veränderung in Prozent
Burgenland	32,8	32,0	27,3	34,2	31,0	-9,4%
Kärnten	33,4	40,4	47,1	41,7	39,8	-4,7%
Niederösterreich	30,7	40,4	43,5	36,1	37,3	3,4%
Oberösterreich	43,7	52,3	55,0	62,0	51,6	-16,7%
Salzburg	48,6	55,2	54,4	50,3	49,5	-1,6%
Steiermark	36,0	40,4	46,8	45,1	44,2	-2,1%
Tirol	54,8	56,5	62,3	48,8	53,2	8,9%
Vorarlberg	70,1	89,1	77,9	81,2	66,6	-18,0%
Wien	70,9	81,1	80,0	75,4	64,8	-14,1%
<b>Österreich</b>	<b>47,0</b>	<b>54,9</b>	<b>56,9</b>	<b>54,1</b>	<b>49,7</b>	<b>-8,0%</b>

## 22.5.6.3 Aufklärungsquote

## Strafbaren Handlungen gegen die sexuelle Integrität und Selbstbestimmung

Tabelle 55

Aufklärungsquote	Jahr 2010	Jahr 2011	Jahr 2012	Jahr 2013	Jahr 2014	Veränderung in %punkten
Burgenland	98,9%	87,9%	88,5%	85,7%	91,0%	5,3
Kärnten	86,6%	88,1%	83,3%	81,9%	84,2%	2,3
Niederösterreich	85,6%	81,8%	82,4%	81,8%	85,6%	3,8
Oberösterreich	82,7%	81,5%	85,7%	86,0%	83,4%	-2,6
Salzburg	80,5%	75,8%	75,2%	79,0%	76,1%	-2,9
Steiermark	79,8%	76,3%	79,7%	79,5%	78,2%	-1,3
Tirol	79,0%	84,8%	86,0%	85,3%	80,1%	-5,2
Vorarlberg	82,6%	84,8%	83,7%	85,1%	72,7%	-12,4
Wien	67,0%	63,1%	63,1%	63,9%	63,9%	0,0
<b>Österreich</b>	<b>78,0%</b>	<b>76,0%</b>	<b>77,2%</b>	<b>77,6%</b>	<b>76,6%</b>	<b>-1,0</b>

Tabelle 56

Aufklärungsquote	Jahr 2010 Verbrechen	Jahr 2011 Verbrechen	Jahr 2012 Verbrechen	Jahr 2013 Verbrechen	Jahr 2014 Verbrechen	Veränderung in %punkten
Burgenland	100,0%	94,8%	93,5%	83,7%	96,7%	12,9
Kärnten	91,5%	91,0%	85,5%	85,4%	91,8%	6,4
Niederösterreich	86,6%	88,0%	89,2%	87,5%	91,2%	3,6
Oberösterreich	88,2%	84,5%	85,7%	89,7%	88,8%	-0,9
Salzburg	88,5%	89,3%	81,9%	83,6%	77,2%	-6,4
Steiermark	83,7%	81,5%	82,6%	84,7%	84,9%	0,2
Tirol	88,1%	88,3%	86,1%	86,4%	89,4%	3,0
Vorarlberg	91,0%	88,6%	90,9%	91,7%	92,5%	0,7
Wien	72,0%	69,3%	74,6%	72,5%	74,1%	1,6
<b>Österreich</b>	<b>83,2%</b>	<b>81,7%</b>	<b>83,0%</b>	<b>83,1%</b>	<b>84,5%</b>	<b>1,3</b>

Tabelle 57

Aufklärungsquote	Jahr 2010 Vergehen	Jahr 2011 Vergehen	Jahr 2012 Vergehen	Jahr 2013 Vergehen	Jahr 2014 Vergehen	Veränderung in %punkten
Burgenland	96,9%	75,8%	81,3%	87,3%	88,1%	0,9
Kärnten	80,2%	85,7%	81,5%	79,1%	76,6%	-2,5
Niederösterreich	84,5%	75,4%	75,8%	75,2%	80,3%	5,1
Oberösterreich	75,9%	78,2%	85,7%	82,8%	77,8%	-5,0
Salzburg	71,2%	61,8%	68,1%	74,8%	75,2%	0,4
Steiermark	75,5%	71,9%	77,4%	74,5%	72,7%	-1,7
Tirol	71,3%	81,0%	85,9%	84,5%	72,6%	-11,9
Vorarlberg	76,2%	81,7%	78,6%	79,0%	60,9%	-18,1
Wien	61,6%	57,3%	53,6%	56,3%	54,8%	-1,5
<b>Österreich</b>	<b>72,3%</b>	<b>70,5%</b>	<b>72,2%</b>	<b>72,6%</b>	<b>69,7%</b>	<b>-2,9</b>

## 22.5.6.4 Ermittelte Tatverdächtige

Ermittelte Tatverdächtige in absoluten Zahlen und in Prozenten

Tabelle 58

Strafbare Handlungen gg die sex Integrität und Selbstbestimmung	Jahr 2010	Jahr 2011	Jahr 2012	Jahr 2013	Jahr 2014	Veränderung in Prozent
14 - unter 18 Jahre	368	277	378	496	485	-2,2%
18 - unter 21 Jahre	256	253	277	256	264	3,1%
21 - unter 25 Jahre	289	297	355	345	361	4,6%
25 - unter 40 Jahre	1.025	1.096	1.117	1.174	1.145	-2,5%
40 und älter	1.358	1.672	1.723	1.403	1.109	-21,0%
<b>Gesamt</b>	<b>3.296</b>	<b>3.595</b>	<b>3.850</b>	<b>3.674</b>	<b>3.364</b>	<b>-8,4%</b>

Strafbare Handlungen gg die sex Integrität und Selbstbestimmung	Jahr 2010	Jahr 2011	Jahr 2012	Jahr 2013	Jahr 2014	Veränderung in %punkten
14 - unter 18 Jahre	11,2%	7,7%	9,8%	13,5%	14,4%	0,9
18 - unter 21 Jahre	7,8%	7,0%	7,2%	7,0%	7,8%	0,9
21 - unter 25 Jahre	8,8%	8,3%	9,2%	9,4%	10,7%	1,3
25 - unter 40 Jahre	31,1%	30,5%	29,0%	32,0%	34,0%	2,1
40 und älter	41,2%	46,5%	44,8%	38,2%	33,0%	-5,2
<b>Gesamt</b>	<b>100,0%</b>	<b>100,0%</b>	<b>100,0%</b>	<b>100,0%</b>	<b>100,0%</b>	<b>0,0</b>

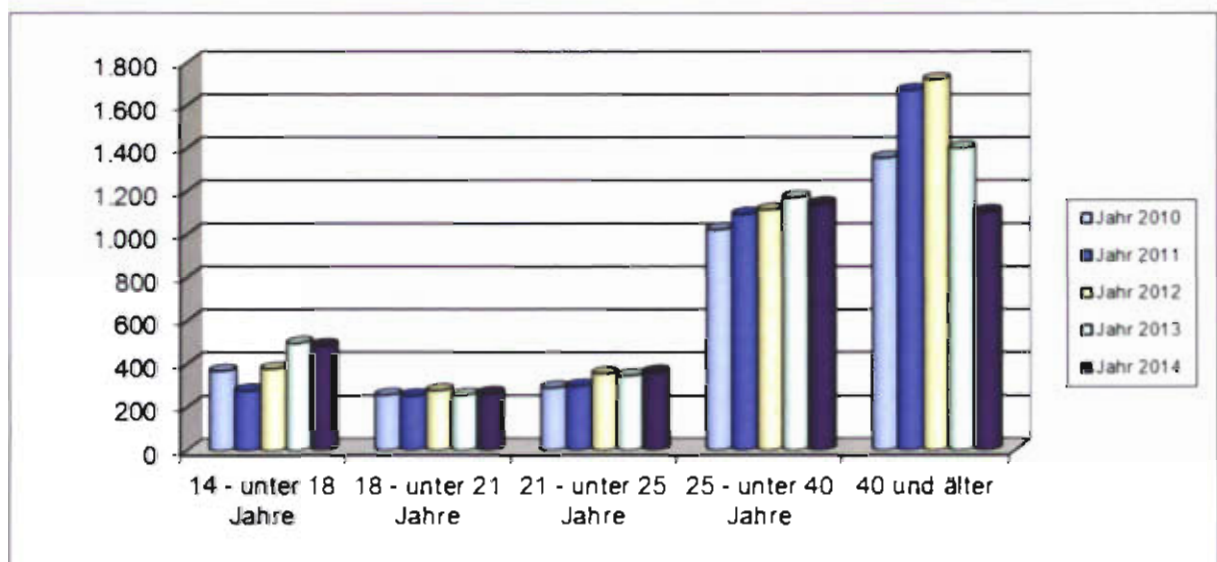

Ermittelte Tatverdächtige – Altersstruktur in absoluten Zahlen und in Prozenten sowie die Veränderung gegenüber dem Vorjahr in Prozenten bei Verbrechen

Tabelle 59

davon Verbrechen	Jahr 2010	Jahr 2011	Jahr 2012	Jahr 2013	Jahr 2014	Veränderung in Prozent
14 - unter 18 Jahre	260	192	247	225	268	19,1%
18 - unter 21 Jahre	179	187	177	178	166	-6,7%
21 - unter 25 Jahre	180	168	189	205	193	-5,9%
25 - unter 40 Jahre	560	595	596	612	624	2,0%
40 und älter	699	784	745	633	544	-14,1%
<b>Gesamt</b>	<b>1.878</b>	<b>1.926</b>	<b>1.954</b>	<b>1.853</b>	<b>1.795</b>	<b>-3,1%</b>

davon Verbrechen	Jahr 2010	Jahr 2011	Jahr 2012	Jahr 2013	Jahr 2014	Veränderung in %punkten
14 - unter 18 Jahre	13,8%	10,0%	12,6%	12,1%	14,9%	2,8
18 - unter 21 Jahre	9,5%	9,7%	9,1%	9,6%	9,2%	-0,4
21 - unter 25 Jahre	9,6%	8,7%	9,7%	11,1%	10,8%	-0,3
25 - unter 40 Jahre	29,8%	30,9%	30,5%	33,0%	34,8%	1,7
40 und älter	37,2%	40,7%	38,1%	34,2%	30,3%	-3,9
<b>Gesamt</b>	<b>100,0%</b>	<b>100,0%</b>	<b>100,0%</b>	<b>100,0%</b>	<b>100,0%</b>	<b>0,0</b>

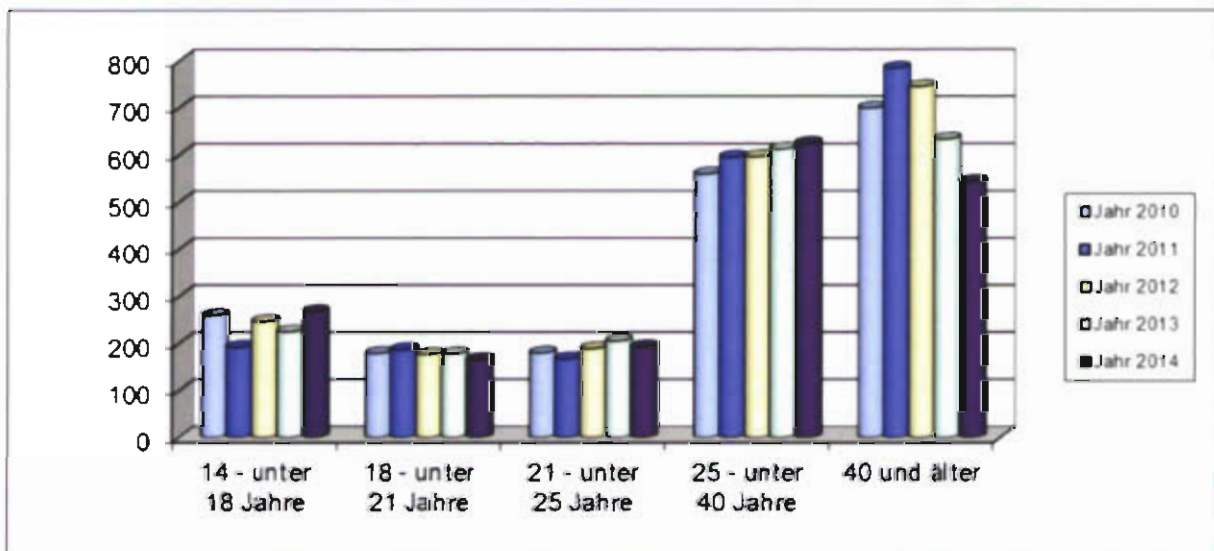

Ermittelte Tatverdächtige – Altersstruktur in absoluten Zahlen und in Prozenten sowie die Veränderung gegenüber dem Vorjahr in Prozenten bei Vergehen

Tabelle 60

davon Vergehen	Jahr 2010	Jahr 2011	Jahr 2012	Jahr 2013	Jahr 2014	Veränderung in Prozent
14 - unter 18 Jahre	108	85	131	271	217	-19,9%
18 - unter 21 Jahre	77	66	100	78	98	25,6%
21 - unter 25 Jahre	109	129	166	140	168	20,0%
25 - unter 40 Jahre	465	501	521	562	521	-7,3%
40 und älter	659	888	978	770	565	-26,6%
<b>Gesamt</b>	<b>1.418</b>	<b>1.669</b>	<b>1.896</b>	<b>1.821</b>	<b>1.569</b>	<b>-13,8%</b>

davon Vergehen	Jahr 2010	Jahr 2011	Jahr 2012	Jahr 2013	Jahr 2014	Veränderung in %punkten
14 - unter 18 Jahre	7,6%	5,1%	6,9%	14,9%	13,8%	-1,1
18 - unter 21 Jahre	5,4%	4,0%	5,3%	4,3%	6,2%	2,0
21 - unter 25 Jahre	7,7%	7,7%	8,8%	7,7%	10,7%	3,0
25 - unter 40 Jahre	32,8%	30,0%	27,5%	30,9%	33,2%	2,3
40 und älter	46,5%	53,2%	51,6%	42,3%	36,0%	-6,3
<b>Gesamt</b>	<b>100,0%</b>	<b>100,0%</b>	<b>100,0%</b>	<b>100,0%</b>	<b>100,0%</b>	<b>0,0</b>

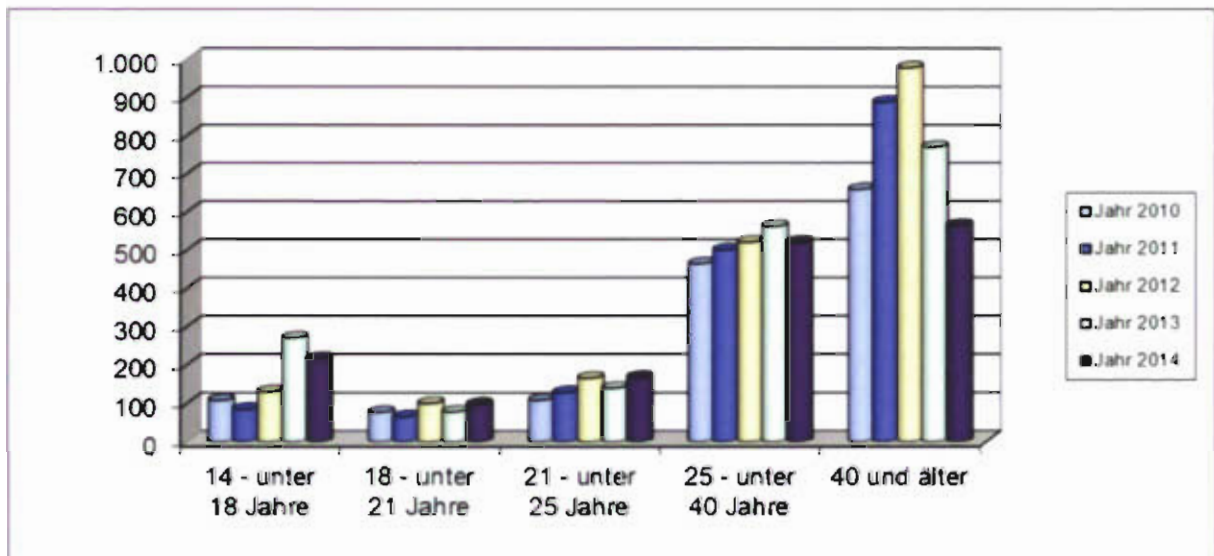



## 22.5.6.5 Delikte

Verbrechen gegen die sexuelle Integrität und Selbstbestimmung nach Delikten

Tabelle 61

Jahr 2014	Angezeigte Fälle	Häufigkeitszahl	geklärt	Aufklärungsquote
Vergewaltigung - § 201 StGB	839	9,90	668	79,6%
Geschlechtliche Nötigung - § 202 StGB	249	2,94	188	75,5%
Sexueller Missbrauch einer wehrlosen oder psychisch beeinträchtigten Person - § 205	188	2,22	165	87,8%
Schwerer sexueller Missbrauch von Unmündigen - § 206 StGB	325	3,83	310	95,4%
Sexueller Missbrauch von Unmündigen - § 207 StGB	290	3,42	267	92,1%
Pornographische Darstellungen Minderjähriger - § 207a StGB - Verbrechen	48	0,57	41	85,4%
Entgeltliche Vermittlung von Sexualkontakten mit Minderjährigen - § 214 StGB - Verbrechen	2	0,02	1	50,0%
Grenzüberschreitender Prostitutionshandel - § 217 StGB	29	0,34	24	82,8%

### Verbrechen gegen die sexuelle Integrität und Selbstbestimmung sowie deren Veränderung in Prozenten

Tabelle 62

Angezeigte Fälle	Jahr 2010	Jahr 2011	Jahr 2012	Jahr 2013	Jahr 2014	Veränderung in Prozent
Vergewaltigung - § 201 StGB	874	975	883	922	839	-9,0%
Geschlechtliche Nötigung - § 202 StGB	282	326	332	264	249	-5,7%
Sexueller Missbrauch einer wehrlosen oder psychisch beeinträchtigten Person - § 205 StGB	153	185	176	159	188	18,2%
Schwerer sexueller Missbrauch von Unmündigen - § 206 StGB	347	337	373	373	325	-12,9%
Sexueller Missbrauch von Unmündigen - § 207 StGB	306	359	356	336	290	-13,7%
Pornographische Darstellungen Minderjähriger - § 207a StGB - Verbrechen	32	35	47	68	48	-29,4%
Entgeltliche Vermittlung von Sexualkontakten mit Minderjährigen - § 214 StGB - Verbrechen	4		1	1	2	100,0%
Förderung der Prostitution und pornographischer Darbietungen Minderjähriger - § 215a StGB - Verbrechen			3			—
Grenzüberschreitender Prostitutionshandel - § 217 StGB	47	52	48	49	29	-40,8%

### Verbrechen gegen die sexuelle Integrität und Selbstbestimmung nach der Aufklärungsquote inklusive Veränderung in Prozentpunkten

Tabelle 63

Aufklärungsquote	Jahr 2010	Jahr 2011	Jahr 2012	Jahr 2013	Jahr 2014	Veränderung in %punkten
Vergewaltigung - § 201 StGB	78,4%	75,7%	77,6%	77,1%	79,6%	2,5
Geschlechtliche Nötigung - § 202 StGB	72,0%	76,7%	73,2%	75,4%	75,5%	0,1
Sexueller Missbrauch einer wehrlosen oder psychisch beeinträchtigten Person - § 205 StGB	90,2%	85,9%	85,8%	86,2%	87,8%	1,6
Schwerer sexueller Missbrauch von Unmündigen - § 206 StGB	94,5%	91,4%	92,0%	96,2%	95,4%	-0,9
Sexueller Missbrauch von Unmündigen - § 207 StGB	90,5%	91,6%	91,3%	88,4%	92,1%	3,7
Pornographische Darstellungen Minderjähriger - § 207a StGB - Verbrechen	93,8%	82,9%	97,9%	83,8%	85,4%	1,6
Entgeltliche Vermittlung von Sexualkontakten mit Minderjährigen - § 214 StGB - Verbrechen	100,0%	—	100,0%	100,0%	50,0%	-50,0
Förderung der Prostitution und pornographischer Darbietungen Minderjähriger - § 215a StGB - Verbrechen	—	—	100,0%	—	—	—
Grenzüberschreitender Prostitutionshandel - § 217 StGB	78,7%	78,8%	93,8%	91,8%	82,8%	-9,1

### 22.5.7 Schusswaffenverwendung

Die Schusswaffenverwendung stellt im Allgemeinen einen Indikator für die Gefährlichkeit des kriminellen Geschehens dar. In den folgenden Tabellen werden jene vorsätzlichen strafbaren Handlungen ausgewiesen, bei denen mit einer Schusswaffe (im Sinne des Waffengesetzes) gedroht oder geschossen oder eine Waffe mitgeführt wurde.

In den Ausführungen der Drohungen können auch Fälle enthalten sein, in denen nur ein schusswaffenähnlicher Gegenstand verwendet wurde, da bei ungeklärten Fällen die Erfassung der Drohung mit einer Schusswaffe nur auf Grund des äußeren Anscheins durch die Angaben der Opfer bzw. Zeugen erfolgen kann.



Tabelle 64

JAHR 2014	geschossen	gedroht	mitgeführt	Gesamt
Mord - § 75 StGB	14	-	-	14
Fahrlässige Tötung - § 80 StGB	2	-	-	2
Körperverletzung - § 83 StGB	9	4	7	20
Schwere Körperverletzung - § 84 StGB	7	-	1	8
Absichtliche schwere Körperverletzung - § 87 StGB	2	1	-	3
Fahrlässige Körperverletzung - § 88 StGB	12	-	7	19
Gefährdung der körperlichen Sicherheit - § 89 StGB	39	1	3	43
Freiheitsentziehung - § 99 StGB	-	5	-	5
Nötigung - § 105 StGB	3	30	2	35
Schwere Nötigung - § 106 StGB	-	50	3	53
Gefährliche Drohung - § 107 StGB	7	287	14	308
Fortgesetzte Gewaltausübung - § 107b StGB	-	2	-	2
Hausfriedensbruch - § 109 StGB	-	-	1	1
Sachbeschädigung - § 125 StGB	83	-	24	107
Schwere Sachbeschädigung - § 126 StGB	7	-	3	10
Diebstahl durch Einbruch oder mit Waffen - § 129 StGB	-	1	79	80
Eingriff in fremdes Jagd- oder Fischereirecht - § 137 StGB	43	-	2	45
Schwerer Eingriff in fremdes Jagd- oder Fischereirecht - § 138 StGB	17	-	-	17
Raub - § 142 StGB	-	13	1	14
Schwerer Raub - § 143 StGB	11	145	17	173
Erpressung - § 144 StGB	-	2	-	2
Schwere Erpressung - § 145 StGB	-	7	-	7
Fahrl. Gemeingefährdung - § 177 StGB	1	-	-	1
Vergewaltigung - § 201 StGB	-	13	-	13
Geschlechtliche Nötigung - § 202 StGB	-	2	-	2
Schwerer sexueller Missbrauch von Unmündigen - § 206 StGB	-	1	-	1
Tierquälerei - § 222 StGB	53	-	-	53
Widerstand gegen die Staatsgewalt - § 269 StGB	2	4	1	7
Unbefugter Besitz oder Führen von Waffen - § 50 Waffengesetz	24	17	103	144
<b>Gesamt</b>	<b>336</b>	<b>585</b>	<b>268</b>	<b>1.189</b>

### 22.5.8 Umweltschutzdelikte

Das Referat 3.2.4 des .BK versteht sich aufgrund seiner Einrichtung innerhalb des .BK als *Zentralstelle zur Bekämpfung der Umweltkriminalität und Verbraucherschutzdelikte*. Als solche übt sie die Fachaufsicht innerhalb der Exekutive aus und hat sich entsprechend national als auch international positioniert.

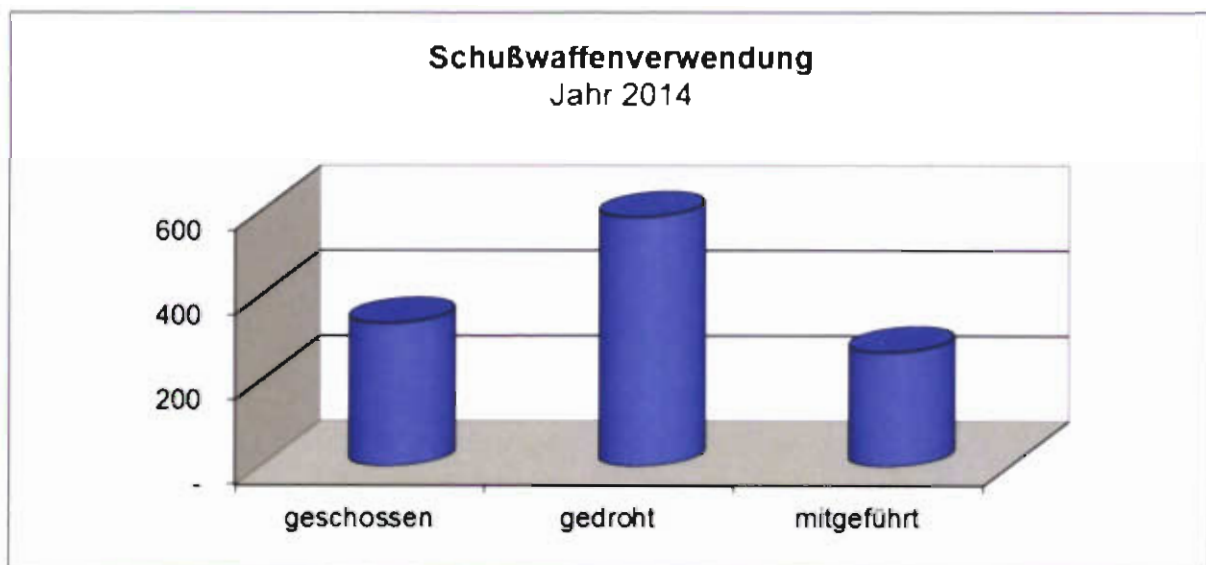
#### Deliktsbereiche innerhalb BK 3.2.4

- §§ 180 ff StGB – Umweltstrafrecht
- §§ 176 ff StGB – Gemeingefährdung i. V. m. Umweltdelikten
- §§ 302 ff StGB – Amtsdelikte i. V. m. Umweltdelikten
- § 222 StGB – Tierquälerei
- § 137 StGB – Eingriff in fremdes Jagd- oder Fischereirecht
- Delikte nach dem Lebensmittelgesetz
- Delikte nach dem Tierarzneimittelkontrollgesetz
- Delikte nach dem Chemikalienrecht

### Umweltschutzdelikte

Tabelle 65

Jahr 2014	Angezeigte Fälle	geklärt	Aufklärungsquote
§ 180 StGB	41	26	63,4%
§ 181 StGB	74	55	74,3%
§ 181a StGB	-	-	---
§ 181b StGB	28	26	92,9%
§ 181c StGB	5	5	100,0%
§ 181d StGB	-	-	---
§ 181e StGB	1	1	100,0%
§ 181f StGB	-	-	---
§ 181g StGB	1	1	100,0%
§ 181h StGB	1	1	100,0%
§ 181i StGB	-	-	---
§ 182 StGB	1	1	100,0%
§ 183 StGB	1	-	0,0%

Tabelle 66

Angezeigte Fälle	Jahr 2010	Jahr 2011	Jahr 2012	Jahr 2013	Jahr 2014	Veränderung in Prozent
§ 180 StGB	37	58	62	32	41	28,1%
§ 181 StGB	89	112	99	103	74	-28,2%
§ 181a StGB	2	-	2	1	-	---
§ 181b StGB	16	16	27	66	28	-57,6%
§ 181c StGB	2	6	8	10	5	-50,0%
§ 181d StGB	-	1	-	1	-	---
§ 181e StGB	2	-	2	-	1	---
§ 181f StGB	-	-	1	2	-	---
§ 181g StGB	-	-	-	1	1	0,0%
§ 181h StGB	-	-	-	-	1	---
§ 181i StGB	-	-	-	1	-	---
§ 182 StGB	9	3	5	15	1	-93,3%
§ 183 StGB	1	-	1	6	1	-83,3%

Tabelle 67

Aufklärungsquote	Jahr 2010	Jahr 2011	Jahr 2012	Jahr 2013	Jahr 2014	Veränderung in %punkten
§ 180 StGB	62,2%	53,4%	71,0%	71,9%	63,4%	-8,5
§ 181 StGB	82,0%	78,6%	75,8%	68,9%	74,3%	5,4
§ 181a StGB	100,0%	---	100,0%	100,0%	---	---
§ 181b StGB	75,0%	62,5%	81,5%	66,7%	92,9%	26,2
§ 181c StGB	100,0%	66,7%	62,5%	80,0%	100,0%	20,0
§ 181d StGB	---	100,0%	---	100,0%	---	---
§ 181e StGB	100,0%	---	100,0%	---	100,0%	---
§ 181f StGB	---	---	100,0%	0,0%	---	---
§ 181g StGB	---	---	---	0,0%	100,0%	100,0
§ 181h StGB	---	---	---	---	100,0%	---
§ 181i StGB	---	---	---	0,0%	---	---
§ 182 StGB	88,9%	100,0%	60,0%	66,7%	100,0%	33,3
§ 183 StGB	100,0%	---	0,0%	33,3%	0,0%	-33,3

### 22.5.9 Geschlechtsstruktur der Tatverdächtigen

Die nachstehenden Tabellen beinhalten zu Vergleichszwecken sowohl die Daten der männlichen als auch der weiblichen Tatverdächtigen von gerichtlich strafbaren Handlungen, unabhängig von deren Lebensalter.

Naturgemäß können die ausgewiesenen Daten der weiblichen Tatverdächtigen nur Aussagen über die bekannt gewordene Kriminalität treffen, und somit nur einen Teil der „Kriminalitätswirklichkeit“.

Untersuchungen haben aber gezeigt, dass auch im Dunkelfeld, also innerhalb der nicht bekannt gewordenen Kriminalität, der Anteil der weiblichen Tatverdächtigen geringer ist, dass sich jedoch die Unterschiede reduzieren.

Eine weitere Einschränkung der Aussagekraft in Bezug auf die ausgewiesenen weiblichen Tatverdächtigen ist darin zu erblicken, dass Aussagen über Tatverdächtige nur hinsichtlich der geklärten Fälle gemacht werden können, und somit in der Regel nur über einen Teil der bekannt gewordenen Kriminalität. Dies bedeutet nicht nur, dass die Tatverdächtigenstruktur eines Teiles der bekannt gewordenen Kriminalität unbekannt bleibt, sondern auch, dass bei der Interpretation der ausgewiesenen weiblichen Tatverdächtigen auch die Aufklärungsquote heranzuziehen ist, da bei Delikten mit geringer Aufklärungsquote auch die Aussagen über die Tatverdächtigen von erhöhter Unsicherheit behaftet sind.

Tabelle 68

Jahr 2014	Männlich		Weiblich		Gesamt
	absolut	%	absolut	%	
Strafbare Handlungen gegen Leib und Leben	67.239	77,5%	19.537	22,5%	86.776
davon Verbrechen	554	87,8%	77	12,2%	631
davon Vergehen	66.685	77,4%	19.460	22,6%	86.145
davon Delikte im Straßenverkehr	23.950	70,8%	9.899	29,2%	33.849
Strafbare Handlungen gegen fremdes Vermögen	76.705	76,9%	22.982	23,1%	99.687
davon Verbrechen	19.572	85,7%	3.253	14,3%	22.825
davon Vergehen	57.133	74,3%	19.729	25,7%	76.862
Strafbare Handlungen gegen die Sittlichkeit	3.349	95,4%	162	4,6%	3.511
davon Verbrechen	1.829	96,9%	59	3,1%	1.888
davon Vergehen	1.520	93,7%	103	6,3%	1.623
Gesamtsumme aller gerichtlich strafbarer Handlungen	202.713	79,2%	53.102	20,8%	255.815
davon Verbrechen	26.455	86,7%	4.073	13,3%	30.528
davon Vergehen	176.258	78,2%	49.029	21,8%	225.287

## Ermittelte männliche und weibliche Tatverdächtige

Tabelle 69

	Jahr 2010			Jahr 2011			Jahr 2012			Jahr 2013			Jahr 2014		Veränderung	
	Männl.	Weibl.	Gesamt	Männl.	Weibl.	Gesamt	Männl.	Weibl.	Gesamt	Männl.	Weibl.	Gesamt	Männl.	Weibl.		Gesamt
Strafbare Handlungen gegen Leib und Leben	72.187	20.629	92.816	73.417	20.647	94.064	71.860	20.608	92.468	69.442	20.132	89.574	67.239	19.537	86.776	-3,1%
davon Verbrechen	543	75	618	608	93	701	572	91	663	592	81	673	554	77	631	-6,2%
davon Vergehen	71.644	20.554	92.198	72.809	20.554	93.363	71.288	20.517	91.805	68.850	20.051	88.901	66.685	19.460	86.145	-3,1%
davon Delikte im Straßenverkehr	27.767	10.959	38.726	27.678	11.070	38.748	26.260	10.677	36.937	25.142	10.232	35.374	23.950	9.899	33.849	-4,3%
Strafbare Handlungen gegen fremdes Vermögen	84.113	23.918	108.031	80.663	23.155	103.818	78.757	22.672	101.429	81.505	24.228	105.733	76.705	22.982	99.687	-5,7%
davon Verbrechen	24.130	3.847	27.977	21.503	3.521	25.024	19.639	3.293	22.932	21.331	3.831	25.162	19.572	3.253	22.825	-9,3%
davon Vergehen	59.983	20.071	80.054	59.160	19.634	78.794	59.118	19.379	78.497	60.174	20.397	80.571	57.133	19.729	76.862	-4,6%
Strafbare Handlungen gegen die sexuelle Integrität und Selbstbestimmung	3.226	175	3.401	3.520	153	3.673	3.760	182	3.942	3.547	243	3.790	3.349	162	3.511	-7,4%
davon Verbrechen	1.852	89	1.941	1.927	60	1.987	1.943	75	2.018	1.857	55	1.912	1.829	59	1.888	-1,3%
davon Vergehen	1.374	86	1.460	1.593	93	1.686	1.817	107	1.924	1.690	188	1.878	1.520	103	1.623	-13,6%
Gesamtsumme aller gerichtlich strafbarer Handlungen	187.037	50.202	237.239	203.976	53.114	257.090	204.823	53.393	258.216	205.726	54.424	260.150	202.713	53.102	255.815	-1,7%
davon Verbrechen	26.132	4.206	30.338	25.997	4.193	30.190	25.892	4.103	29.995	26.973	4.518	31.491	26.455	4.073	30.528	-3,1%
davon Vergehen	160.905	45.996	206.901	177.979	48.921	226.900	178.931	49.290	228.221	178.753	49.906	228.659	176.258	49.029	225.287	-1,5%



Tabelle 70

	Jahr 2010		Jahr 2011		Jahr 2012		Jahr 2013		Jahr 2014	
	Männlich	Weiblich	Männlich	Weiblich	Männlich	Weiblich	Männlich	Weiblich	Männlich	Weiblich
Strafbare Handlungen gegen Leib und Leben	77,8%	22,2%	78,1%	21,9%	77,7%	22,3%	77,5%	22,5%	77,5%	22,5%
davon Verbrechen	87,9%	12,1%	86,7%	13,3%	86,3%	13,7%	88,0%	12,0%	87,8%	12,2%
davon Vergehen	77,7%	22,3%	78,0%	22,0%	77,7%	22,3%	77,4%	22,6%	77,4%	22,6%
davon Delikte im Straßenverkehr	71,7%	28,3%	71,4%	28,6%	71,1%	28,9%	71,1%	28,9%	70,8%	29,2%
Strafbare Handlungen gegen fremdes Vermögen	77,9%	22,1%	77,7%	22,3%	77,6%	22,4%	77,1%	22,9%	76,9%	23,1%
davon Verbrechen	86,2%	13,8%	85,9%	14,1%	85,6%	14,4%	84,8%	15,2%	85,7%	14,3%
davon Vergehen	74,9%	25,1%	75,1%	24,9%	75,3%	24,7%	74,7%	25,3%	74,3%	25,7%
Strafbare Handlungen gegen die sexuelle Integrität und Selbstbestimmung	94,9%	5,1%	95,8%	4,2%	95,4%	4,6%	93,6%	6,4%	95,4%	4,6%
davon Verbrechen	95,4%	4,6%	97,0%	3,0%	96,3%	3,7%	97,1%	2,9%	96,9%	3,1%
davon Vergehen	94,1%	5,9%	94,5%	5,5%	94,4%	5,6%	90,0%	10,0%	93,7%	6,3%
Gesamtsumme aller gerichtlich strafbarer Handlungen	78,8%	21,2%	79,3%	20,7%	79,3%	20,7%	79,1%	20,9%	79,2%	20,8%
davon Verbrechen	86,1%	13,9%	86,1%	13,9%	86,3%	13,7%	85,7%	14,3%	86,7%	13,3%
davon Vergehen	77,8%	22,2%	78,4%	21,6%	78,4%	21,6%	78,2%	21,8%	78,2%	21,8%

### 22.5.10 Jugendliche Tatverdächtige

In den folgenden Tabellen sollen hinsichtlich der Gesamtkriminalität der Verbrechen und Vergehen sowie der hier behandelten drei Deliktstypen sowohl die absolute Anzahl der ermittelten Tatverdächtigen als auch, da es sich um einen zeitlichen Vergleich handelt, die Besondere Kriminalitätsbelastungszahl (BKBZ) ausgewiesen werden, welche die Änderungen der Anzahl der jugendlichen Tatverdächtigen auf Grund des wechselnden Bevölkerungsanteils durch die Relativierung der Tatverdächtigenzahlen auf je 100.000 Jugendliche der jeweiligen Bevölkerung berücksichtigen.

Tabelle 71

Jahr 2014	Männlich		Weiblich		Gesamt
	absolut	%	absolut	%	
Strafbare Handlungen gegen Leib und Leben	4.580	78,3%	1.271	21,7%	5.851
davon Verbrechen	48	94,1%	3	5,9%	51
davon Vergehen	4.532	78,1%	1.268	21,9%	5.800
davon Delikte im Straßenverkehr	828	67,3%	402	32,7%	1.230
Strafbare Handlungen gegen fremdes Vermögen	9.698	80,1%	2.408	19,9%	12.106
davon Verbrechen	3.129	88,9%	390	11,1%	3.519
davon Vergehen	6.569	76,5%	2.018	23,5%	8.587
Strafbare Handlungen gegen die sexuelle Integrität und Selbstbestimmung	450	92,8%	35	7,2%	485
davon Verbrechen	259	96,6%	9	3,4%	268
davon Vergehen	191	88,0%	26	12,0%	217
Gesamtsumme aller gerichtlich strafbarer Handlungen	21.462	80,1%	5.347	19,9%	26.809
davon Verbrechen	3.722	88,8%	469	11,2%	4.191
davon Vergehen	17.740	78,4%	4.878	21,6%	22.618

## Ermittelte jugendliche Tatverdächtige

Tabelle 72

	Jahr 2010			Jahr 2011			Jahr 2012			Jahr 2013			Jahr 2014			Veränderung
	Männl.	Weibl.	Gesamt	Männl.	Weibl.	Gesamt	Männl.	Weibl.	Gesamt	Männl.	Weibl.	Gesamt	Männl.	Weibl.	Gesamt	
Strafbare Handlungen gegen Leib und Leben	6.443	1.675	8.118	6.212	1.525	7.737	5.597	1.414	7.011	4.707	1.309	6.016	4.580	1.271	5.851	-2,7%
davon Verbrechen	50	8	58	59	2	61	41	8	49	47	8	55	48	3	51	-7,3%
davon Vergehen	6.393	1.667	8.060	6.153	1.523	7.676	5.556	1.406	6.962	4.660	1.301	5.961	4.532	1.268	5.800	-2,7%
davon Delikte im Straßenverkehr	1.124	488	1.612	1.122	457	1.579	952	484	1.436	849	405	1.254	828	402	1.230	-1,9%
Strafbare Handlungen gegen fremdes Vermögen	13.025	3.423	16.448	12.096	2.817	14.913	10.996	2.624	13.620	10.125	2.526	12.651	9.698	2.408	12.106	-4,3%
davon Verbrechen	4.353	555	4.908	3.360	435	3.795	3.041	447	3.488	2.958	453	3.411	3.129	390	3.519	3,2%
davon Vergehen	8.672	2.868	11.540	8.736	2.382	11.118	7.955	2.177	10.132	7.167	2.073	9.240	6.569	2.018	8.587	-7,1%
Strafbare Handlungen gegen die sexuelle Integrität und Selbstbestimmung	336	32	368	266	11	277	361	17	378	432	64	496	450	35	485	-2,2%
davon Verbrechen	239	21	260	186	6	192	239	8	247	222	3	225	259	9	268	19,1%
davon Vergehen	97	11	108	80	5	85	122	9	131	210	61	271	191	26	217	-19,9%
Gesamtsumme aller gerichtlich strafbarer	20.922	5.742	26.664	22.042	5.599	27.641	21.085	5.338	26.423	19.652	5.148	24.800	21.462	5.347	26.809	8,1%
davon Verbrechen	4.022	557	4.579	3.583	506	4.089	3.399	501	3.900	3.277	488	3.765	3.722	469	4.191	11,3%
davon Vergehen	16.900	5.185	22.085	18.459	5.093	23.552	17.686	4.837	22.523	16.375	4.660	21.035	17.740	4.878	22.618	7,5%

Ermittelte jugendliche Tatverdächtige  
Besondere Kriminalitätsbelastungszahl

Tabelle 73

	Jahr 2010			Jahr 2011			Jahr 2012			Jahr 2013			Jahr 2014		
	Männl.	Weibl.	Gesamt	Männl.	Weibl.	Gesamt	Männl.	Weibl.	Gesamt	Männl.	Weibl.	Gesamt	Männl.	Weibl.	Gesamt
Strafbare Handlungen gegen Leib und Leben	3.186,2	874,1	2.061,3	3.131,5	809,4	2.000,4	2.876,9	762,8	1.845,4	2.479,5	725,4	1.624,7	2.465,6	720,7	1.615,8
davon Verbrechen	24,7	4,2	14,7	29,7	1,1	15,8	21,1	4,3	12,9	24,8	4,4	14,9	25,8	1,7	14,1
davon Vergehen	3.161,5	870,0	2.046,6	3.101,8	808,4	1.984,6	2.855,8	758,5	1.832,5	2.454,8	721,0	1.609,9	2.439,8	719,0	1.601,7
davon Delikte im Straßenverkehr	555,8	254,7	409,3	565,6	242,6	408,2	489,3	261,1	378,0	447,2	224,5	338,7	445,8	227,9	339,7
Strafbare Handlungen gegen fremdes Vermögen	6.441,2	1.786,4	4.176,4	6.097,7	1.495,2	3.855,7	5.652,0	1.415,5	3.585,0	5.333,6	1.399,9	3.416,6	5.220,9	1.365,4	3.343,2
davon Verbrechen	2.152,7	289,6	1.246,2	1.693,8	230,9	981,2	1.563,1	241,1	918,1	1.558,2	251,1	921,2	1.684,5	221,1	971,8
davon Vergehen	4.288,5	1.496,7	2.930,2	4.403,9	1.264,3	2.874,5	4.088,9	1.174,4	2.666,9	3.775,4	1.148,9	2.495,4	3.536,4	1.144,3	2.371,4
Strafbare Handlungen gegen die sexuelle Integrität und Selbstbestimmung	166,2	16,7	93,4	134,1	5,8	71,6	185,6	9,2	99,5	227,6	35,5	134,0	242,3	19,8	133,9
davon Verbrechen	118,2	11,0	66,0	93,8	3,2	49,6	122,8	4,3	65,0	116,9	1,7	60,8	139,4	5,1	74,0
davon Vergehen	48,0	5,7	27,4	40,3	2,7	22,0	62,7	4,9	34,5	110,6	33,8	73,2	102,8	14,7	59,9
Gesamtsumme aller gerichtlich strafbarer Handlungen	10.346,4	2.996,6	6.770,4	11.111,5	2.971,8	7.146,5	10.837,9	2.879,6	6.954,9	10.352,1	2.853,0	6.697,7	11.554,1	3.031,9	7.403,5
davon Verbrechen	1.989,0	290,7	1.162,7	1.806,2	268,6	1.057,2	1.747,1	270,3	1.026,5	1.726,2	270,5	1.016,8	2.003,7	265,9	1.157,4
davon Vergehen	8.357,4	2.705,9	5.607,7	9.305,3	2.703,2	6.089,3	9.090,8	2.609,4	5.928,4	8.625,9	2.582,6	5.680,9	9.550,3	2.765,9	6.246,1

## Ermittelte Tatverdächtige – Altersstruktur

Tabelle 74

Jahr 2014	absolute Zahlen			in Prozent	
	14 - unter 18 Jahre	18 und älter	Gesamt	14 - unter 18 Jahre	18 und älter
Strafbare Handlungen gegen Leib und Leben	5.851	78.826	84.677	6,9%	93,1%
davon Verbrechen	51	576	627	8,1%	91,9%
davon Vergehen	5.800	78.250	84.050	6,9%	93,1%
davon Delikte im Straßenverkehr	1.230	32.497	33.727	3,6%	96,4%
Strafbare Handlungen gegen fremdes Vermögen	12.106	83.263	95.369	12,7%	87,3%
davon Verbrechen	3.519	18.637	22.156	15,9%	84,1%
davon Vergehen	8.587	64.626	73.213	11,7%	88,3%
Strafbare Handlungen gegen die sexuelle Integrität und Selbstbestimmung	485	2.879	3.364	14,4%	85,6%
davon Verbrechen	268	1.527	1.795	14,9%	85,1%
davon Vergehen	217	1.352	1.569	13,8%	86,2%
Gesamtsumme aller gerichtlich strafbarer Handlungen	26.809	221.876	248.685	10,8%	89,2%
davon Verbrechen	4.191	25.551	29.742	14,1%	85,9%
davon Vergehen	22.618	196.325	218.943	10,3%	89,7%

## Ermittelte Tatverdächtige – Altersstruktur in absoluten Zahlen

Tabelle 75

	Jahr 2010			Jahr 2011			Jahr 2012			Jahr 2013			Jahr 2014		
	14 - unter 18 Jahre	18 und älter	Gesamt	14 - unter 18 Jahre	18 und älter	Gesamt	14 - unter 18 Jahre	18 und älter	Gesamt	14 - unter 18 Jahre	18 und älter	Gesamt	14 - unter 18 Jahre	18 und älter	Gesamt
Strafbare Handlungen gegen Leib und Leben	8.118	82.321	90.439	7.737	84.223	91.960	7.011	83.369	90.380	6.016	81.560	87.576	5.851	78.826	84.677
davon Verbrechen	58	556	614	61	639	700	49	609	658	55	618	673	51	576	627
davon Vergehen	8.060	81.765	89.825	7.676	83.584	91.260	6.962	82.760	89.722	5.961	80.942	86.903	5.800	78.250	84.050
davon Delikte im Straßenverkehr	1.612	36.950	38.562	1.579	37.009	38.588	1.436	35.330	36.766	1.254	34.002	35.256	1.230	32.497	33.727
Strafbare Handlungen gegen fremdes Vermögen	16.448	87.407	103.855	14.913	85.206	100.119	13.620	84.087	97.707	12.651	90.006	102.657	12.106	83.263	95.369
davon Verbrechen	4.908	22.432	27.340	3.795	20.668	24.463	3.488	18.800	22.288	3.411	21.283	24.694	3.519	18.637	22.156
davon Vergehen	11.540	64.975	76.515	11.118	64.538	75.656	10.132	65.287	75.419	9.240	68.723	77.963	8.587	64.626	73.213
Strafbare Handlungen gegen die sexuelle Integrität und Selbstbestimmung	368	2.928	3.296	277	3.318	3.595	378	3.472	3.850	496	3.178	3.674	485	2.879	3.364
davon Verbrechen	260	1.618	1.878	192	1.734	1.926	247	1.707	1.954	225	1.628	1.853	268	1.527	1.795
davon Vergehen	108	1.310	1.418	85	1.584	1.669	131	1.765	1.896	271	1.550	1.821	217	1.352	1.569
Gesamtsumme aller gerichtlich strafbarer Handlungen	26.664	204.115	230.779	27.641	223.140	250.781	26.423	225.566	251.989	24.800	229.763	254.563	26.809	221.876	248.685
davon Verbrechen	4.579	25.087	29.666	4.089	25.430	29.519	3.900	25.332	29.232	3.765	27.138	30.903	4.191	25.551	29.742
davon Vergehen	22.085	179.028	201.113	23.552	197.710	221.262	22.523	200.234	222.757	21.035	202.625	223.660	22.618	196.325	218.943

## Ermittelte Tatverdächtige – Altersstruktur in Prozent

Tabelle 76

	Jahr 2010		Jahr 2011		Jahr 2012		Jahr 2013		Jahr 2014		Veränderung des Anteils Jugendlicher
	14 - unter 18 Jahre	18 und älter	14 - unter 18 Jahre	18 und älter	14 - unter 18 Jahre	18 und älter	14 - unter 18 Jahre	18 und älter	14 - unter 18 Jahre	18 und älter	
Strafbare Handlungen gegen Leib und Leben	9,0%	91,0%	8,4%	91,6%	7,8%	92,2%	6,9%	93,1%	6,9%	93,1%	0,0
davon Verbrechen	9,4%	90,6%	8,7%	91,3%	7,4%	92,6%	8,2%	91,8%	8,1%	91,9%	0,0
davon Vergehen	9,0%	91,0%	8,4%	91,6%	7,8%	92,2%	6,9%	93,1%	6,9%	93,1%	0,0
davon Delikte im Straßenverkehr	4,2%	95,8%	4,1%	95,9%	3,9%	96,1%	3,6%	96,4%	3,6%	96,4%	0,1
Strafbare Handlungen gegen fremdes Vermögen	15,8%	84,2%	14,9%	85,1%	13,9%	86,1%	12,3%	87,7%	12,7%	87,3%	0,4
davon Verbrechen	18,0%	82,0%	15,5%	84,5%	15,6%	84,4%	13,8%	86,2%	15,9%	84,1%	2,1
davon Vergehen	15,1%	84,9%	14,7%	85,3%	13,4%	86,6%	11,9%	88,1%	11,7%	88,3%	-0,1
Strafbare Handlungen gegen die sexuelle Integrität und Selbstbestimmung	11,2%	88,8%	7,7%	92,3%	9,8%	90,2%	13,5%	86,5%	14,4%	85,6%	0,9
davon Verbrechen	13,8%	86,2%	10,0%	90,0%	12,6%	87,4%	12,1%	87,9%	14,9%	85,1%	2,8
davon Vergehen	7,6%	92,4%	5,1%	94,9%	6,9%	93,1%	14,9%	85,1%	13,8%	86,2%	-1,1
Gesamtsumme aller gerichtlich strafbarer Handlungen	11,6%	88,4%	11,0%	89,0%	10,5%	89,5%	9,7%	90,3%	10,8%	89,2%	1,0
davon Verbrechen	15,4%	84,6%	13,9%	86,1%	13,3%	86,7%	12,2%	87,8%	14,1%	85,9%	1,9
davon Vergehen	11,0%	89,0%	10,6%	89,4%	10,1%	89,9%	9,4%	90,6%	10,3%	89,7%	0,9

## 22.5.11 Täter – Opfer - Beziehung

Tabelle 77

Jahr 2014	familiäre Beziehung in Hausgemeinschaft		familiäre Beziehung ohne Hausgemeinschaft		Bekanntschfts- verhältnis		Zufallsbe- kanntschaft		keine		unbekannt		Gesamt	
	Anzahl	Anteil in %	Anzahl	Anteil in %	Anzahl	Anteil in %	Anzahl	Anteil in %	Anzahl	Anteil in %	Anzahl	Anteil in %	Anzahl	Anteil in %
Strafbare Handlungen gegen Leib und Leben	5.870	17,2%	2.597	7,6%	9.821	28,7%	1.979	5,8%	13.021	38,1%	916	2,7%	34.204	100%
Verbrechen	98	17,0%	38	6,6%	171	29,6%	47	8,1%	186	32,2%	37	6,4%	577	100%
Vergehen	6.064	17,5%	2.544	7,3%	9.820	28,3%	1.869	5,4%	13.245	38,2%	1.112	3,2%	34.654	100%
Strafbare Handlungen gegen die Freiheit	3.684	18,0%	2.935	14,3%	7.601	37,1%	973	4,8%	4.940	24,1%	335	1,6%	20.468	100%
Verbrechen	461	27,1%	285	16,7%	587	34,5%	67	3,9%	282	16,6%	21	1,2%	1.703	100%
Vergehen	3.337	18,2%	2.466	13,5%	6.847	37,4%	864	4,7%	4.419	24,2%	357	2,0%	18.290	100%
Strafbare Handlungen gegen fremdes Vermögen	11	0,8%	12	0,8%	184	12,6%	64	4,4%	1.118	76,6%	70	4,8%	1.459	100%
Verbrechen	14	1,0%	14	1,0%	223	16,2%	72	5,2%	991	72,0%	62	4,5%	1.376	100%
Vergehen	---	---	---	---	---	---	---	---	---	---	---	---	---	---
Strafbare Handlungen gegen die sexuelle Integrität und Selbstbestimmung	368	21,5%	195	11,4%	797	46,6%	169	9,9%	165	9,7%	15	0,9%	1.709	100%
Verbrechen	389	22,3%	204	11,7%	795	45,5%	208	11,9%	122	7,0%	30	1,7%	1.748	100%
Vergehen	9	16,7%	4	7,4%	26	48,1%	11	20,4%	2	3,7%	2	3,7%	54	100%
Gesamtsumme aller gerichtlich strafbarer Handlungen	9.933	17,2%	5.739	9,9%	18.403	31,8%	3.185	5,5%	19.244	33,3%	1.336	2,3%	57.840	100%
Verbrechen	962	17,8%	541	10,0%	1.776	32,9%	394	7,3%	1.581	29,3%	150	2,8%	5.404	100%
Vergehen	9.410	17,8%	5.014	9,5%	16.693	31,5%	2.744	5,2%	17.666	33,3%	1.471	2,8%	52.998	100%



## 22.5.12 Fremdenkriminalität

## Aufgliederung nach einzelnen Nationen

Tabelle 78

Jahr 2014	Ermittelte Tatverdächtige	Anteil an allen fremden TV in %	Anteil an allen TV in %
Rumänien	10.269	11,5%	4,0%
Deutschland	9.260	10,3%	3,6%
Serbien	9.065	10,1%	3,5%
Türkei	7.217	8,1%	2,8%
Bosnien-Herzegowina	5.985	6,7%	2,3%
Ungarn	4.366	4,9%	1,7%
Slowakei	3.616	4,0%	1,4%
Russische Föderation	3.111	3,5%	1,2%
Polen	3.100	3,5%	1,2%
Kroatien	2.496	2,8%	1,0%

## 22.7. AFIS-Statistik 2014

<b>AFIS National Datenbestand Österreich 2014</b>	
Gesamt Zehnfingerabdrucke AFIS national gesamt	837.953
Gesamt daktyloskopische Tatortspuren (Einzelspuren)	85.140
Gesamt Spuren von Straftaten (Fälle)	38.481
Neuzugang Zehnfingerabdrucke 2014	63.297
Neuzugang daktyloskopische Tatortspuren (Einzelspuren)	5.935
Neuzugang daktyloskopische Tatortspuren von Straftaten (Fälle)	3.587

<b>AFIS national Trefferstatistik Österreich 2014</b>	
Personentreffer nach Personenzugängen nationales AFIS	16.574
Davon geklärte Falschidentitäten (Personenerfassung mit Aliasdaten)	1.088
Personentreffer zu Tatortspuren	688

<b>AFIS- EURODAC Trefferstatistik Österreich 2014</b>	
Übermittlungen an Eurodacsystem (Speicherungen Artikel 4 und 8)	22.593
Dabei erzielte EURODAC-Treffer auf andere Staaten	14.824
Übermittlungen an Eurodacsystem (Suchanfragen Artikel 11)	7.661
Dabei erzielte EURODAC-Treffer auf andere Staaten	3.475

<b>AFIS-Trefferstatistik Österreich Prümer Datenverbund im Jahr 2014</b>	
Personentreffer nach Anfragen von Österreich – in fremd AFIS	3.201
Spurentreffer nach Anfragen von Österreich – in fremd AFIS	49
Erkannte Falschidentitäten	393
Erkannte bestehende Haftbefehle	301
Erkannte Aufenthaltsfeststellungersuchen	101

## 22.8. Kriminaltechnische Untersuchungen 2014

<b>Chemie</b>		
	Akte	Einzelunter- suchungen
Suchtmitteluntersuchungen	1.341	18.600
Untersuchung von Brandrückständen	87	270
Lacke, Kunststoffe	244	2.598
sonstige Untersuchungen	158	4.026

<b>Physik</b>		
	Akte	Einzelunter- suchungen
Brände	104	
Raumexplosionen	3	
Geräteuntersuchungen	4	
Kohlenmonoxidunfälle		
Werkzeugspuren	21	66
Schuhspuren	11	70
Schusswaffenerkennungsdienst	361	728
Schusswaffenuntersuchungen	54	346
Schussentfernung	5	8

<b>Dokumenten- und Handschriftenuntersuchung</b>		
	Akte	Einzelunter- suchungen
Urkundenuntersuchungen	1.090	1.200
Sonstige Untersuchungen	76	350
Handschriftenuntersuchungen	103	2.400
Urkundeninformationssystem ARGUS	415 Artikel	415

<b>Biologie und Mikroskopie</b>		
	Akte	Einzelunter- suchungen
Sonstige biologische Spuren	6	15
Untersuchungen von Fasern, Haaren Textilien	18	1.375
Lenkerfeststellung nach Verkehrsunfällen	5	575
Schusshanduntersuchungen	44	583

<b>Daktyloskopisches Referenzlabor</b>		
	Akte	Einzelunter- suchungen
Daktyloskopische-Spurenentwicklung	185	868

## 22.9. Änderung der Dienststellenstruktur 2014

LPD	BPK/SPK/ LVA/LPD	Stadt/Bezirk	Org-Art	Org-Bezeichnung
Burgenland	BPK	Neusiedl am See	PI	NICKELSDORF
Burgenland	BPK	Neusiedl am See	PI	KITTSEE-AGM
Burgenland	SPK	Eisenstadt (mit EU)	PI	MÖRBISCH
Burgenland	BPK	Mattersburg	PI	PÖTTSCHING
Burgenland	BPK	Mattersburg	PI	SIEGGRABEN (AGM-SB)
Burgenland	BPK	Oberpullendorf	PI	DRASSMARKT
Burgenland	BPK	Oberpullendorf	PI	LACKENBACH-AGM
Burgenland	BPK	Oberwart	PI	KOHFIDISCH
Burgenland	BPK	Oberwart	PI	MARKT ALLHAU
Burgenland	BPK	Güssing	PI	KUKMIRN
Burgenland	LVA		API	WULKAPRODERSDORF
Kärnten	BPK	Feldkirchen	PI	GLANEGG
Kärnten	BPK	Hermagor	PI	WEIßBRIACH
Kärnten	BPK	Hermagor	PI	KIRCHBACH
Kärnten	BPK	Klagenfurt-Land	PI	LAMBICHL
Kärnten	BPK	Klagenfurt-Land	PI	PISCHELDORF
Kärnten	SPK	Klagenfurt am Wörthersee	PI	KLAGENFURT aW- HAUPTBAHNHOF (AGM-SB)
Kärnten	BPK	St. Veit an der Glan	PI	HÜTTENBERG
Kärnten	BPK	St. Veit an der Glan	PI	LIEBENFELS
Kärnten	BPK	St. Veit an der Glan	PI	METNITZ
Kärnten	BPK	Spittal an der Drau	PI	KOLBNITZ
Kärnten	BPK	Spittal an der Drau	PI	MALLNITZ
Kärnten	BPK	Spittal an der Drau	PI	WEIßENSEE-Seedienst
Kärnten	BPK	Spittal an der Drau	PI	STALL
Kärnten	BPK	Villach-Land	PI	ROSEGG
Kärnten	BPK	Villach-Land	PI	WERNBERG
Kärnten	BPK	Villach-Land	PI	NÖTSCH
Kärnten	BPK	Villach-Land	PI	WEIßENSTEIN
Kärnten	BPK	Vöcklabruck	PI	GALLIZIEN
Kärnten	BPK	Vöcklabruck	PI	GLOBASNITZ
Kärnten	BPK	Vöcklabruck	PI	RUDEN
Kärnten	BPK	Wolfsberg	PI	REICHENFELS
Kärnten	BPK	Wolfsberg	PI	SANKT STEFAN IM LAVANTTAL
Niederösterreich	BPK	Amstetten	PI	ASCHBACH-MARKT

Niederösterreich	BPK	Amstetten	PI	ARDAGGER
Niederösterreich	BPK	Amstetten	PI	HOLLENSTEIN an der Ybbs
Niederösterreich	BPK	Gänserndorf	PI	NEUSIEDL an der Zaya
Niederösterreich	BPK	Horn	PI	WEITERSFELD
Niederösterreich	BPK	Korneuburg	PI	HARMANNSDORF
Niederösterreich	BPK	Korneuburg	PI	GROßMUGL
Niederösterreich	BPK	Lilienfeld	PI	MITTERBACH am Erlaufsee
Niederösterreich	BPK	Melk	PI	KLEIN-PÖCHLARN
Niederösterreich	BPK	Melk	PI	SANKT LEONHARD am Forst
Niederösterreich	BPK	Mistelbach	PI	GNADENDORF
Niederösterreich	BPK	Mistelbach	PI	STRONSDORF
Niederösterreich	BPK	Mistelbach	PI	WILFERSDORF
Niederösterreich	BPK	Mödling	PI	GAADEN
Niederösterreich	BPK	Neunkirchen	PI	PUCHBERG am Schneeberg
Niederösterreich	BPK	St. Pölten-Land	PI	EICHGRABEN
Niederösterreich	BPK	St. Pölten-Land	PI	STATZENDORF
Niederösterreich	BPK	Tulln	PI	ZWENTENDORF
Niederösterreich	BPK	Wien-Umgebung	PI	WEIDLING
Niederösterreich	SPK	Schwechat	PI	PI Schwechat-Wr. Straße mit Ast. Mannswörth
Niederösterreich	BPK	Wiener Neustadt-Land	PI	GUTENSTEIN
Oberösterreich	BPK	Braunau am Inn	PI	NEUKIRCHEN an der Enknach
Oberösterreich	BPK	Braunau am Inn	PI	PALTING
Oberösterreich	BPK	Eferding	PI	KEFERMARKT
Oberösterreich	BPK	Gmunden	PI	SANKT WOLFGANG-Seedienst
Oberösterreich	BPK	Grieskirchen	PI	WAIZENKIRCHEN
Oberösterreich	BPK	Kirchdorf	PI	HINTERSTODER
Oberösterreich	BPK	Linz Land	PI	WILHERING
Oberösterreich	BPK	Ried am Innkreis	PI	ANTIESENHOFEN
Oberösterreich	BPK	Ried am Innkreis	PI	TAISKIRCHEN im Innkreis
Oberösterreich	BPK	Rohrbach	PI	AIGEN im Muhlkreis
Oberösterreich	BPK	Schärding	PI	RAAB
Oberösterreich	BPK	Steyr Land	PI	TERNBERG
Oberösterreich	BPK	Urfahr Umgebung	PI	OBERNEUKIRCHEN
Oberösterreich	BPK	Vöcklabruck	PI	OTTNANG im Hausruck
Oberösterreich	BPK	Wels Land	PI	STEINERKIRCHEN
Salzburg	BPK	Salzburg-Land	PI	HENNDORF AM WALLERSEE
Salzburg	BPK	Salzburg-Land	PI	THALGAU
Salzburg	BPK	Hallein	PI	ADNET
Salzburg	BPK	St. Johann im Pongau	PI	MÜHLBACH AM HOCHKÖNIG
Salzburg	BPK	St. Johann im Pongau	PI	GROßARL
Salzburg	BPK	Tamsweg	PI	OBERTAUERN



Vorarlberg	BPK	Dornbirn	PI	PI-AGM Lustenau
Wien	SPK	Wien 5. - Margareten	PI	SIEBENBRUNNENFELDG.
Wien	SPK	Wien 8. - Josefstadt	PI	LICHTENTALER GASSE
Wien	SPK	Wien 16. - Ottakring	PI	NEUWALDEGGER STRASSE
Wien	SPK	Wien 20. - Brigittenau	PI	BAUERLEGASSE
Wien	Polizeidienst- hundeeinheit	Wien-West	PDH	PDH-West
Wien	Polizeidienst- hundeeinheit	Wien-Süd	PDH	PDH-Süd
Wien	Polizeidienst- hundeeinheit	Wien-Ost	PDH	PDH-Ost
Wien	SPK	Wien 23. - Liesing	PI	Karl Tornay Gasse

## 22.10. Schwerpunktaktionen „SOKO-Ost“ 2014

<b>Anzahl der Streifen</b>	<b>2.754</b>
Streifen Uniformiert	1.625
Streifen Zivil	1.129

<b>Festnahme von Straftätern</b>	<b>118</b>
Einbruchsdiebstahl	20
Kfz-ED	5
Kfz-Diebstahl	7
Suchtmittelgesetz	13
Dokumentenfälschung	8
Schlepperei	31
Sonstige	34

<b>Sicherstellungen</b>	<b>118</b>
192	20
entfremdete Kfz	9
Suchtmittel	32
ge-/verfälschte Dokumente	26
Waffen	5

<b>Festnahmen, verwaltungspolizeilich</b>	<b>405</b>
Fremdenpolizeigesetz/Asylgesetz („illegal Aufhältige“)	397
Sonstige	8

<b>Verwaltungsübertretungen</b>	<b>2.644</b>
verkehrspolizeilich	1.686
fremdenpolizeilich	489
sonstige	345
Fahndungsanfragen	334.364
Davon positiv	392

## 22.11. Diensthundewesen

<b>Polizeidiensthunde mit Spezialausbildung</b>	
<b>Spezialausbildung</b>	<b>Anzahl</b>
Fahrtenhunde	263
Suchtmittelspürhunde	101
Sprengstoffspürhunde	30
Leichen- und Blutspürhunde	15
Brandmittelspürhunde	20
Banknoten- und Dokumentenspürhunde	8
Lawinenverschüttetensuchhunde	15
Zugriffshunde	6

<b>Einsatz von Polizeidiensthunden</b>	
<b>präventive Streifenfähigkeit im Überwachungsbereich</b>	<b>267.070,50 Std</b>
Objekt- und Personenschutz	65208
Personensuche	5111
Gegenstandsuche	2558
Fahrtensuche	1404
Suchtmittelsuche	3926
Sprengstoffsuche	1105
Leichensuche	139
Lawinenverschüttetensuche	4
Brandmitteleinsätze	202
Banknoten- und Dokumentensuche	70
Einsätze von Zugriffshunden	64
sonstige Interventionen	618

<b>Polizeidiensthunde - Suchtmittelfunde</b>	
<b>Suchtmittelfunde</b>	<b>Menge</b>
Cannabisprodukte	538083,27 Gramm
Heroin	9850,01 Gramm
Kokain	3323,19 Gramm
Amphetamine	9612,59 Gramm
Ecstasytabletten	1460 Stück



## 22.12. Anzeigen im Rahmen von Demonstrationen

- Im Zusammenhang mit angezeigten Demonstrationen:

37 nach § 19 iVm § 2 VersammlungsG  
 3 nach § 19 iVm § 8 VersammlungsG  
 10 nach § 19 iVm § 9/1/1 VersammlungsG  
 2 nach § 19 iVm § 9a 1. Fall VersammlungsG  
 4 nach § 19 iVm § 11 VersammlungsG  
 1 nach § 19 iVm § 14 VersammlungsG  
 8 nach § 81 SPG  
 23 nach § 83 StGB  
 37 nach § 84 StGB  
 1 nach § 85 StGB  
 3 nach § 87 StGB  
 15 nach § 91 StGB  
 3 nach § 105 StGB  
 1 nach § 107 StGB  
 93 nach § 125 StGB  
 39 nach § 126 StGB  
 5 nach § 127 StGB  
 2 nach § 142 StGB  
 1 nach § 229 StGB  
 47 nach § 269 StGB  
 5 nach § 270 StGB  
 17 nach § 274 StGB  
 1 nach § 278 StGB  
 10 nach § 283/2 StGB  
 11 nach § 285 StGB  
 1 nach § 317 StGB  
 2 nach § 3g VerbotsG  
 1 nach § 31/2 StVO  
 4 nach § 78 lit c StVO  
 2 nach § 1/1 OOPolStG  
 7 nach § 1 TLPG

- Im Zusammenhang mit nicht angezeigten Demonstrationen:

35 nach § 19 iVm § 2 Versammlungsg

15 nach § 19 iVm § 14/1 Versammlungsg

2 nach § 84 StGB

15 nach § 126 StGB

2 nach § 169 StGB

2 nach § 269 StGB

17 nach § 285 StGB

1 nach § 51/1 Z 9 WaffG

## 22.13. Digitalfunk BOS Austria

### Endgeräte nach Einsatzort



## Aufstellung der Endgeräte nach Bedarfsträger

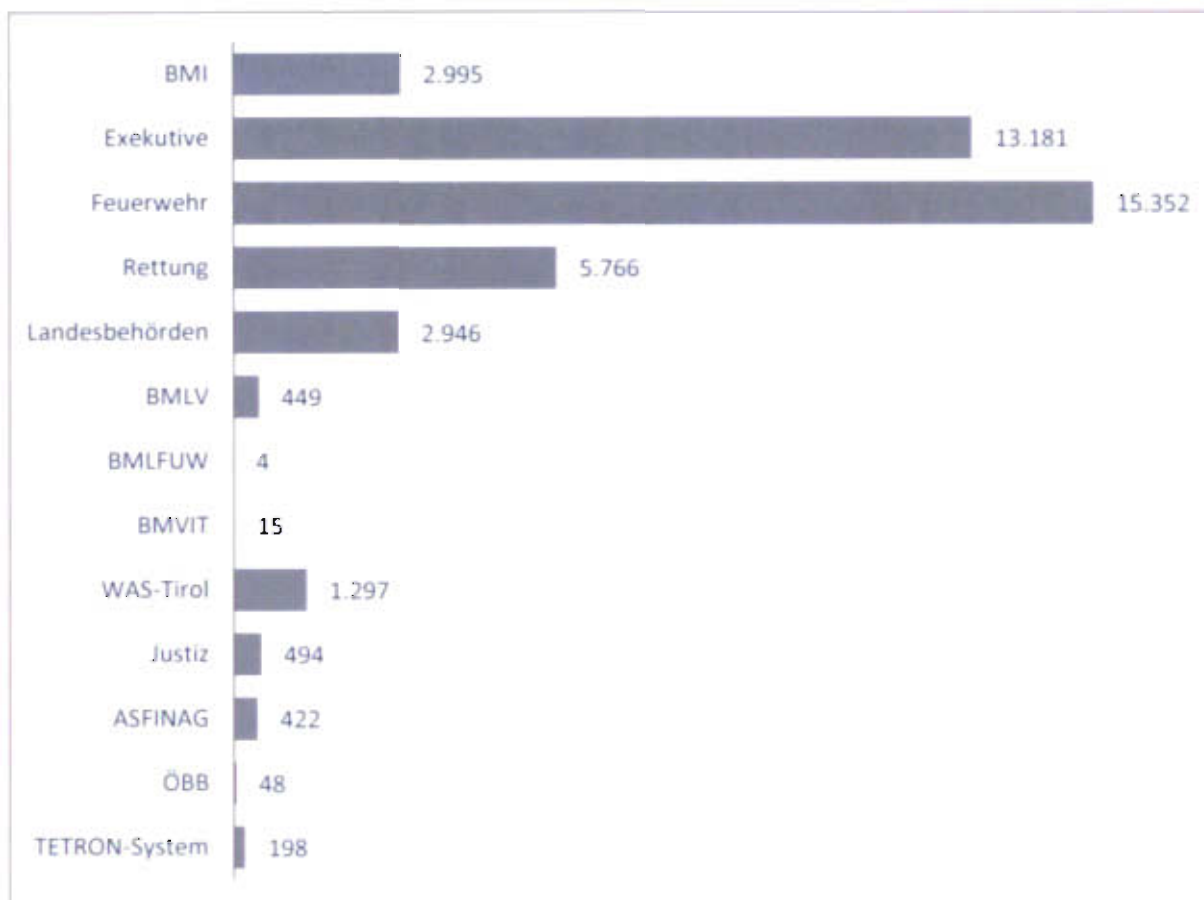

## Standorte (Basisstationen)

Aufstellungsort	Freifeld	Tunnel	ÖBB-Tunnel	U-Bahn	Gesamt
Mobile Sites	6				6
Wien	24	1	4	57	86
Vlbg	2		1		3
Tirol	194	13	7		214
Stmk	213				213
Sbg	21	1			22
OÖ	1				1
NÖ	377	2	5		384
Kärnten	8				8
Bgld	1				1
<b>Gesamt</b>	<b>846</b>	<b>17</b>	<b>17</b>	<b>57</b>	<b>937</b>

## 22.14. Automationsunterstützte Datenverarbeitung

### Personenfahndung und Personeninformation

<b>Personenfahndung/-Personeninformation</b>	
<b>Datenbestand</b>	
Anzahl der Personen gesamt	317.330
Männlich	264.416
Weiblich	52.914
Neuzugänge	42.951
Berichtigungen	348.905
Anfragen	14.989.853
Updating	512.409

<b>Personenfahndungen</b>			
	gesamt	offen	Neuzugang
Festnahmen	39.781	21.487	5.481
Aufenthaltsermittlungen	178.937	107.250	29.963
Abgängige	43.515	2.151	7.714
<b>Gesamt</b>	<b>262.233</b>	<b>130.888</b>	<b>43.158</b>

<b>Personeninformationen</b>			
	gesamt	offen	Neuzugang
Gefährderdatei	1.557	937	132
Gewalttater	199	46	38
Sportgroßveranstaltungen			
Observationen	10.151	3.075	2.015
Reisedokumente	3.965	2.095	215
Suchtgiftinformationen	109.394	6.340	3.836
Waffenverbote	67.148	60.404	4.680
<b>Gesamt</b>	<b>192.414</b>	<b>72.897</b>	<b>10.916</b>

**Betreuungsinformationssystem (BIS/GVS)**

<b>Leistungsberechtigte Personen Standesmeldung per 01.01.2015</b>	
<b>Bundesland</b>	<b>Personen</b>
Burgenland	930
Kärnten	1.842
Niederösterreich	4.245
Oberösterreich	4.239
Salzburg	1.591
Steiermark	4.326
Tirol	2.047
Vorarlberg	1.205
Wien	7.115
Erstaufnahmestelle Ost	3.023
Erstaufnahmestelle West	693
Erstaufnahmestelle Flughafen	0
<b>leistungsberechtigte Personen gesamt</b>	<b>31.256</b>

**Identitätsdokumentenregister (IDR)**

<b>Identitätsdokumentenregister (IDR)</b>	
<b>Anfragen</b>	<b>2.665.739</b>
<b>Updating</b>	<b>124.112</b>
Kinderpass (biometrisch)	166.310
Diplomatenpass mit Fingerprint	876
Fremdenpass mit Fingerprint	939
Reisepass mit Fingerprint	433.338
Dienstpass mit Fingerprint	1.314
Konventionsreisepass mit Fingerprint	10
Notfallpass (§4a) hell (mit MRZ)	14.998
Personalausweis Jugendlicher	16.077
Personalausweis Plastik	95.699

**Zentrales Waffenregister (ZWR)**

<b>Zentrales Waffenregister (ZWR)</b>	
Anfragen	923.800
Updating	910.938
Personen gesamt	551.785
männlich	485.936
weiblich	65.849
Waffenpass	126.711
Waffenbesitzkarte	266.212
Waffenschein	1.041
Waffenverbot	64.934
Aufrechte Waffen Kategorie A	7208
Aufrechte Waffen Kategorie B	362.371
Aufrechte Waffen Kategorie C	472.363
Aufrechte Waffen Kategorie D	39.277

