

GRÜNER BERICHT 2015  
8. TABELLENVERZEICHNIS

**Betriebs- und Einkommensdaten - Vergleich Bergbauernbetriebe,  
Nichtbergbauernbetriebe und alle Betriebe (Auszug)**

Tabelle 4.3.2

	Bergbauernbetriebe			Nichtbergbauernbetriebe			Alle Betriebe		
	2014	Änd. % (1)	Änd. % (2)	2014	Änd. % (1)	Änd. % (2)	2014	Änd. % (1)	Änd. % (2)
<b>Struktur der Betriebe</b>									
Anzahl der Testbetriebe	1.021	-2	.	1.162	-1	.	2.183	-1	.
Summe der Betriebsgewichte (Anzahl Betriebe)	51.093	-2	.	46.607	2	.	97.700	0	.
Gesamtstandardoutput (in Euro)	42.600	2	.	67.400	0	.	54.400	1	.
Kulturfläche (KF, ha)	47,60	1	.	36,81	0	.	42,46	1	.
<b>Landwirtschaftlich genutzte Fläche (LF, ha)</b>	<b>27,80</b>	<b>1</b>	<b>.</b>	<b>29,81</b>	<b>1</b>	<b>.</b>	<b>28,76</b>	<b>1</b>	<b>.</b>
darunter Ackerland (ha)	4,95	2	.	23,22	-1	.	13,66	1	.
Dauergrünland (ha)	22,27	0	.	5,18	7	.	14,11	0	.
Forstwirtschaftlich genutzte Fläche (FF, ha)	19,80	2	.	7,01	0	.	13,70	0	.
Zugepachtete LF (ha)	5,62	0	.	11,37	1	.	8,37	1	.
Reduzierte landw. genutzte Fläche (RLF, ha)	19,80	1	.	28,52	0	.	23,96	1	.
Betriebliche Arbeitskräfte (bAK)	1,35	2	.	1,29	-2	.	1,32	0	.
davon nicht entlohnte Arbeitskräfte (nAK)	1,31	1	.	1,15	-2	.	1,23	-1	.
Viehbestand (GVE je Betrieb)	21,4	2	.	16,0	1	.	18,8	2	.
Rinder (in Stück)	27,0	3	.	12,5	4	.	20,1	2	.
davon Milchkühe (in Stück)	7,6	2	.	3,5	4	.	5,7	2	.
Schweine (in Stück)	4,0	-2	.	64,2	-1	.	32,7	0	.
Viehbesatz (GVE je 100 ha RLF)	107,9	1	.	56,2	1	.	78,5	0	.
<b>Ergebnisse je Betrieb (in Euro)</b>									
<b>Ertrag</b>	<b>78.655</b>	<b>3</b>	<b>.</b>	<b>111.607</b>	<b>-3</b>	<b>.</b>	<b>94.374</b>	<b>0</b>	<b>.</b>
Bodennutzung	3.302	9	.	34.747	-5	.	18.303	-2	.
Tierhaltung	33.980	6	.	38.896	-3	.	36.326	1	.
Forstwirtschaft	9.846	-1	.	3.591	3	.	6.862	-1	.
Öffentliche Gelder	17.331	0	.	16.651	-1	.	17.006	0	.
Sonstige Erträge	9.696	-2	.	10.974	-2	.	10.306	-2	.
Erhaltene Umsatzsteuer (MWST)	6.358	3	.	10.028	-4	.	8.108	0	.
Interne Erträge	-1.858	1	.	-3.280	0	.	-2.536	1	.
<b>Aufwand</b>	<b>57.051</b>	<b>3</b>	<b>.</b>	<b>86.302</b>	<b>-1</b>	<b>.</b>	<b>71.005</b>	<b>1</b>	<b>.</b>
Sachaufwand	26.561	2	.	47.511	-2	.	36.555	0	.
davon Futtermittel	8.169	-1	.	13.047	-8	.	10.496	-5	.
Instandhaltung	3.557	3	.	3.866	2	.	3.704	3	.
Abschreibungen (AfA)	14.605	4	.	15.517	3	.	15.040	4	.
Fremdkapitalzinsen	980	4	.	1.161	5	.	1.067	5	.
Pacht- und Mietaufwand	807	7	.	3.249	3	.	1.972	5	.
Personalaufwand	610	14	.	2.859	5	.	1.683	7	.
Sonstige Aufwendungen	8.513	-2	.	9.439	2	.	8.955	0	.
Geleistete Umsatzsteuer (Vorsteuer)	6.832	7	.	9.845	-3	.	8.269	1	.
Interne Aufwendungen	-1.858	1	.	-3.280	0	.	-2.536	1	.
<b>Einkünfte aus Land- und Forstwirtschaft</b>	<b>21.604</b>	<b>3</b>	<b>.</b>	<b>25.305</b>	<b>-12</b>	<b>.</b>	<b>23.370</b>	<b>-5</b>	<b>.</b>
Gesamtvermögen (Aktiva) zum 31.12.	413.250	2	.	393.499	1	.	403.828	2	.
Anlagevermögen	330.735	2	.	278.486	1	.	305.810	1	.
Gesamtkapital (Passiva) zum 31.12.	413.250	2	.	393.499	1	.	403.828	2	.
Fremdkapital (Schulden)	43.030	2	.	46.865	3	.	44.859	2	.
Eigenkapitalveränderung in der Bilanz	4.027	-41	.	2.279	-67	.	3.193	-53	.
Verschuldungsgrad (in %)	10,4	0	.	11,9	2	.	11,1	1	.
Bruttoinvestitionen in das Anlagevermögen	18.725	-20	.	22.070	-16	.	20.321	-18	.
Investitionszuschüsse	1.055	-8	.	728	-51	.	899	-31	.
Nettoinvestitionen in bauliche Anlagen, Maschinen und Geräte	1.584	-75	.	1.695	-77	.	1.637	-76	.
<b>Ergebnisse je Unternehmerhaushalt (in Euro)</b>									
Einkünfte aus Gewerbebetrieb und selbständiger Arbeit	2.064	2	.	1.690	5	.	1.885	3	.
Einkünfte aus unselbständiger Arbeit	15.020	6	.	14.376	6	.	14.713	6	.
Erwerbseinkommen	38.690	4	.	41.376	-6	.	39.971	-1	.
Übrige Einkünfte	537	103	.	419	47	.	481	75	.
Sozialtransfers	6.207	-13	.	7.382	-5	.	6.767	-9	.
Gesamteinkommen	45.434	2	.	49.177	-5	.	47.220	-2	.
Privatverbrauch	33.768	2	.	35.490	0	.	34.589	1	.
Sozialversicherungsbeiträge	5.004	6	.	8.583	4	.	6.711	6	.
Über/Unterdeckung des Verbrauchs	6.663	-3	.	5.104	-39	.	5.919	-22	.
<b>Ergebnisse je Arbeitskraft (in Euro)</b>									
Einkünfte aus Land- und Forstwirtschaft je nAK	16.531	2	.	21.934	-11	-20	18.941	-5	-12
Erwerbseinkommen je AK-U	22.617	2	.	26.701	-7	-13	24.465	-2	-6

1) Änderung zum Vorjahr in Prozent.

2) Änderung zum Dreijahresmittel in Prozent.

Quelle: I.BG Österreich, Bundesanstalt für Agrarwirtschaft.

Vollständige Tabelle unter: [www.gruenerbericht.at](http://www.gruenerbericht.at) oder [www.wiwi.bmlfuwgvat/gb](http://www.wiwi.bmlfuwgvat/gb) zu finden.

GRÜNER BERICHT 2015  
8. TABELLENVERZEICHNIS

## Betriebs- und Einkommensdaten in benachteiligten Gebieten (Auszug)

Tabelle 4.3.3

	Bergebiet		Sonstiges benachteiligtes Gebiet		Kleines Gebiet		Benachteiligtes Gebiet VO 1257/99 (1)	
	2014	Änd. % (2)	2014	Änd. % (2)	2014	Änd. % (2)	2014	Änd. % (2)
<b>Struktur der Betriebe</b>								
Anzahl der Testbetriebe	1.107	-2	178	-1	219	0	1.504	-2
Summe der Betriebsgewichte (Anzahl Betriebe)	54.978	-2	7.240	5	10.615	-1	72.833	-1
Gesamtstandardoutput (in Euro)	43.800	2	59.800	-2	55.500	0	47.100	1
Kulturläche (KF, ha)	48,27	1	39,39	-1	23,53	4	43,78	1
<b>Landwirtschaftlich genutzte Fläche (LF, ha)</b>	<b>27,74</b>	<b>1</b>	<b>33,55</b>	<b>-2</b>	<b>17,09</b>	<b>2</b>	<b>26,76</b>	<b>1</b>
darunter Ackerland (ha)	5,51	1	26,33	-1	10,03	3	8,24	2
Dauergrünland (ha)	21,61	1	5,96	-7	5,69	2	17,73	0
Forstwirtschaftlich genutzte Fläche (FF, ha)	20,53	1	5,85	3	6,44	8	17,02	1
Zugepachtete LF (ha)	5,56	-1	15,04	0	5,87	0	6,55	0
Reduzierte landw. genutzte Fläche (RLF, ha)	19,48	1	33,35	-2	16,67	2	20,45	1
Betriebliche Arbeitskräfte (bAK)	1,35	1	1,31	-5	1,21	1	1,32	0
davon nicht entlohnte Arbeitskräfte (nAK)	1,29	1	1,22	-5	1,07	1	1,25	0
Viehbestand (GVE je Betrieb)	20,5	2	18,1	-6	17,0	4	19,7	2
Rinder (in Stück)	25,0	2	21,2	-7	15,2	7	23,2	2
davon Milchkühe (in Stück)	7,2	2	6,7	-2	3,8	1	6,6	1
Schweine (in Stück)	8,7	-3	23,8	0	44,6	4	15,4	1
Viehbesatz (GVE je 100 ha RLF)	105,1	1	54,2	-4	102,2	2	96,5	1
<b>Ergebnisse je Betrieb (in Euro)</b>								
<b>Ertrag</b>	<b>80.989</b>	<b>2</b>	<b>109.910</b>	<b>-3</b>	<b>80.584</b>	<b>-4</b>	<b>83.805</b>	<b>1</b>
Bodennutzung	5.630	9	28.850	-2	17.743	-16	9.704	-1
Tierhaltung	33.847	5	40.700	-4	35.942	1	34.834	3
Forstwirtschaft	9.788	-4	3.964	41	3.623	10	8.310	-2
Öffentliche Gelder	16.681	0	21.012	-6	11.357	7	16.336	0
Sonstige Erträge	10.313	-3	8.551	-16	7.322	-11	9.702	-5
Erhaltene Umsatzsteuer (MWSt)	6.678	2	9.318	0	7.395	-5	7.045	1
Interne Erträge	-1.948	2	-2.486	-15	-2.797	6	-2.125	1
<b>Aufwand</b>	<b>59.168</b>	<b>2</b>	<b>79.349</b>	<b>-6</b>	<b>67.397</b>	<b>2</b>	<b>62.374</b>	<b>1</b>
Sachaufwand	28.086	1	42.248	-8	35.666	0	30.598	0
davon Futtermittel	8.803	-2	10.655	-20	11.477	-1	9.377	-4
Instandhaltung	3.511	4	4.030	-2	3.177	-1	3.514	3
Abschreibungen (AfA)	14.369	4	16.604	-4	13.508	5	14.466	3
Fremdkapitalzinsen	1.028	6	975	-2	994	-3	1.018	4
Pacht- und Mietaufwand	918	3	3.229	0	1.634	6	1.252	4
Personalaufwand	1.010	9	1.606	9	2.385	5	1.270	8
Sonstige Aufwendungen	8.710	-1	8.518	-1	8.067	4	8.597	0
Geleistete Umsatzsteuer (Vorsteuer)	6.995	6	8.655	-9	7.940	7	7.298	4
Interne Aufwendungen	-1.948	2	-2.486	-15	-2.797	6	-2.125	1
<b>Einkünfte aus Land- und Forstwirtschaft</b>	<b>21.821</b>	<b>1</b>	<b>30.561</b>	<b>5</b>	<b>13.188</b>	<b>-27</b>	<b>21.431</b>	<b>-2</b>
Gesamtvermögen (Aktiva) zum 31.12.	417.689	2	398.292	-5	323.665	3	402.057	1
Anlagevermögen	330.172	2	284.031	-6	235.631	4	311.806	1
Gesamtkapital (Passiva) zum 31.12.	417.689	2	398.292	-5	323.665	3	402.057	1
Fremdkapital (Schulden)	44.240	3	37.776	-5	42.767	5	43.383	2
Eigenkapitalveränderung in der Bilanz	3.335	-54	5.324	22	-1.654	-120	2.806	-61
Verschuldungsgrad (in %)	10,6	0	9,5	0	13,2	2	10,8	1
Bruttoinvestitionen in das Anlagevermögen	19.219	-17	19.340	-27	18.496	-12	19.125	-18
Investitionszuschüsse	959	-25	820	-43	1.117	-34	968	-28
Nettoinvestitionen in bauliche Anlagen, Maschinen und Geräte	1.670	-74	-2.414	-148	2.411	-49	1.372	-77
<b>Ergebnisse je Unternehmerhaushalt (in Euro)</b>								
Einkünfte aus Gewerbebetrieb und selbständiger Arbeit	1.975	2	713	-21	3.196	27	2.028	6
Einkünfte aus unselbständiger Arbeit	14.715	6	13.529	21	16.799	2	14.901	6
Erwerbseinkommen	38.512	3	44.804	9	33.186	-10	38.361	1
Übrige Einkünfte	511	170	441	46	355	-16	481	106
Sozialtransfers	6.575	-12	7.247	4	7.576	2	6.788	-9
Gesamteinkommen	45.598	1	52.492	8	41.117	-8	45.630	0
Privatverbrauch	34.146	2	34.377	4	30.935	-3	33.701	2
Sozialversicherungsbeiträge	5.210	6	8.691	4	6.008	8	5.672	6
Über/Unterdeckung des Verbrauchs	6.242	-11	9.424	32	4.174	-42	6.257	-11
<b>Ergebnisse je Arbeitskraft (in Euro)</b>								
Einkünfte aus Land- und Forstwirtschaft je nAK	16.941	0	24.963	10	12.309	-27	17.143	-2
Erwerbseinkommen je AK-U	22.843	1	27.998	9	21.444	-12	23.148	0

1) Benachteiligtes Gebiet besteht aus Berggebiet, Sonstiges benachteiligtes Gebiet und Kleines Gebiet.

2) Änderung zum Vorjahr in Prozent.

Quelle: LBG Österreich, Bundesanstalt für Agrarwirtschaft.

Vollständige Tabelle unter: [www.gruenerbericht.at](http://www.gruenerbericht.at) oder [www.wiwi.bmlfuwgv.at/gb](http://www.wiwi.bmlfuwgv.at/gb) zu finden.

GRÜNER BERICHT 2015  
8. TABELLENVERZEICHNIS

## 4.4 Einkommenssituation der Biobetriebe

Betriebs- und Einkommensdaten für Biobetriebe (1) (Auszug)

Tabelle 4.4.1

	Biobetriebe		Anderung in Prozent		Betriebe nach Größenklassen Standardoutput in 1.000 Euro		
	2013 (2)	2014 (2)	2014 zu 2013	2014 zu Dreijahresmittel	8 - < 30	30 - < 100	100 - < 350
<b>Struktur der Betriebe</b>							
Anzahl der Testbetriebe	558	557	0	.	162	314	81
Summe der Betriebsgewichte (Anzahl Betriebe)	30.041	30.183	0	.	17.420	11.005	1.759
Gesamtstandardoutput (in Euro)	38.500	39.300	2	.	18.400	55.500	145.200
Kulturläche (KF, ha)	47,35	47,35	0	.	31,75	65,19	90,22
<b>Landwirtschaftlich genutzte Fläche (LF, ha)</b>	<b>29,90</b>	<b>30,10</b>	<b>1</b>	<b>.</b>	<b>20,03</b>	<b>40,65</b>	<b>63,91</b>
darunter Ackerland (ha)	8,30	8,47	2	.	3,95	12,44	28,36
Dauergrünland (ha)	20,91	20,84	0	.	15,71	27,23	31,79
Forstwirtschaftlich genutzte Fläche (FF, ha)	17,45	17,24	-1	.	11,72	24,54	26,31
Zugepachtete LF (ha)	6,81	7,07	4	.	3,29	10,86	20,76
Reduzierte landw. genutzte Fläche (RLF, ha)	22,39	22,68	1	.	14,54	30,84	52,13
Betriebliche Arbeitskräfte (bAK)	1,28	1,31	2	.	1,02	1,61	2,23
davon nicht entlohnte Arbeitskräfte (nAK)	1,23	1,24	1	.	1,01	1,52	1,83
Viehbestand (GVE je Betrieb)	17,2	17,6	3	.	11,7	23,2	41,4
Rinder (in Stück)	20,9	21,4	2	.	15,1	27,6	44,0
Viehbesatz (GVE je 100 ha RLF)	76,6	77,6	1	.	80,2	75,2	79,4
<b>Ergebnisse je Betrieb (in Euro)</b>							
<b>Ertrag</b>	<b>77.462</b>	<b>80.353</b>	<b>4</b>	<b>.</b>	<b>44.337</b>	<b>110.084</b>	<b>251.027</b>
Bodennutzung	8.856	9.737	10	.	3.228	12.078	59.558
Tierhaltung	24.588	25.996	6	.	10.168	38.865	102.222
Forstwirtschaft	8.737	8.815	1	.	6.622	12.254	9.015
Öffentliche Gelder	19.812	19.948	1	.	13.942	26.016	41.460
Sonstige Erträge	10.689	10.879	2	.	7.649	14.274	21.620
Erhaltene Umsatzsteuer (MWSt)	6.015	6.246	4	.	3.172	8.608	21.900
Interne Erträge	-1.235	-1.266	3	.	-444	-2.011	-4.748
<b>Aufwand</b>	<b>54.925</b>	<b>56.587</b>	<b>3</b>	<b>.</b>	<b>35.366</b>	<b>72.716</b>	<b>165.844</b>
Sachaufwand	23.897	24.347	2	.	13.317	32.468	82.776
davon Futtermittel	6.443	6.390	-1	.	2.130	9.315	30.271
Instandhaltung	3.451	3.594	4	.	2.395	4.680	8.684
Abschreibungen (AfA)	14.015	14.629	4	.	10.418	18.101	34.600
Fremdkapitalzinsen	872	941	8	.	600	1.147	3.034
Pacht- und Mietaufwand	1.239	1.267	2	.	390	2.054	5.027
Personalaufwand	1.055	1.130	7	.	181	1.347	9.161
Sonstige Aufwendungen	8.838	8.868	0	.	6.658	11.001	17.402
Geleistete Umsatzsteuer (Vorsteuer)	6.246	6.672	7	.	4.245	8.608	18.593
Interne Aufwendungen	-1.235	-1.266	3	.	-444	-2.011	-4.748
<b>Einkünfte aus Land- und Forstwirtschaft</b>	<b>22.537</b>	<b>23.766</b>	<b>5</b>	<b>.</b>	<b>8.971</b>	<b>37.368</b>	<b>85.183</b>
Gesamtvermögen (Aktiva) zum 31.12.	393.213	399.894	2	.	282.481	510.882	868.308
Anlagevermögen	310.738	315.940	2	.	226.171	403.927	654.482
Gesamtkapital (Passiva) zum 31.12.	393.213	399.894	2	.	282.481	510.882	868.308
Fremdkapital (Schulden)	40.339	43.579	8	.	27.944	54.983	127.071
Eigenkapitalveränderung in der Bilanz	8.672	4.163	-52	.	-960	8.183	29.741
Verschuldungsgrad (in %)	10,3	10,9	6	.	9,9	10,8	14,6
Bruttoinvestitionen in das Anlagevermögen	24.016	19.725	-18	.	13.444	25.217	47.556
Investitionszuschüsse	1.566	1.038	-34	.	547	1.319	4.146
Nettoinvestitionen in bauliche Anlagen, Maschinen und Geräte	7.243	2.220	-69	.	1.364	3.330	3.754
<b>Ergebnisse je Unternehmerhaushalt (in Euro)</b>							
Einkünfte aus Gewerbebetrieb und selbständiger Arbeit	1.841	1.821	-1	.	2.116	1.444	1.261
Einkünfte aus unselbständiger Arbeit	16.362	16.810	3	.	22.080	10.462	4.333
Erwerbseinkommen	40.740	42.397	4	.	33.167	49.275	90.776
Übrige Einkünfte	236	661	180	.	765	545	350
Sozialtransfers	7.634	6.334	-17	.	6.569	6.215	4.744
Gesamteinkommen	48.610	49.392	2	.	40.502	56.035	95.870
Privatverbrauch	35.330	35.986	2	.	34.317	36.737	47.825
Sozialversicherungsbeiträge	5.358	5.670	6	.	3.722	7.681	12.376
Über/Unterdeckung des Verbrauchs	7.921	7.736	-2	.	2.462	11.618	35.669
<b>Ergebnisse je Arbeitskraft (in Euro)</b>							
Einkünfte aus Land- u. Forstwirtschaft je nAK	18.367	19.113	4	.	8.883	24.607	46.427
Erwerbseinkommen je AK-U	24.817	25.418	2	.	21.250	27.455	46.882

1) Ohne Bio-Umstellungsbetriebe.

2) Gewichtungsbasis AS 2013.

Quelle: LBG Österreich, Bundesanstalt für Agrarwirtschaft.

Vollständige Tabelle unter: [www.gruenerbericht.at](http://www.gruenerbericht.at) oder [www.wawi.bmlfuw.gv.at/gb](http://www.wawi.bmlfuw.gv.at/gb) zu finden.

GRÜNER BERICHT 2015  
8. TABELLENVERZEICHNIS

Betriebs- und Einkommensdaten 2014 - Vergleich Bio mit konventionellen Betrieben (Auszug)

Tabelle 4.4.2

	Markfruchtbetriebe			Spezialisierte Milchviehbetriebe			Spezialisierte Weinbaubetriebe		
	bio	konventionell (1)	Verhältnis konv.=100	bio	konventionell (1)	Verhältnis konv.=100	bio	konventionell (1)	Verhältnis konv.=100
<b>Struktur der Betriebe</b>									
Anzahl der Testbetriebe	54	261	21	220	557	39	17	81	21
Summe der Betriebsgewichte (Anzahl Betriebe)	2.688	11.787	23	8.240	19.463	42	875	4.375	20
Gesamtstandardoutput (in Euro)	42.200	52.500	80	57.500	65.900	87	46.300	44.400	104
Kulturlfläche (KF, ha)	50,87	45,42	112	50,98	40,42	126	13,22	10,91	121
<b>Landwirtschaftlich genutzte Fläche (LF, ha)</b>	<b>45,81</b>	<b>41,13</b>	<b>111</b>	<b>33,77</b>	<b>27,73</b>	<b>122</b>	<b>12,84</b>	<b>9,60</b>	<b>134</b>
darunter Ackerland (ha)	42,79	39,60	108	4,20	8,32	50	7,55	4,62	163
Dauergrünland (ha)	2,66	1,11	240	29,25	19,08	153	0,07	0,12	58
Forstwirtschaftlich genutzte Fläche (FF, ha)	5,06	4,29	118	17,20	12,68	136	0,38	1,31	29
Zugepachtete LF (ha)	19,10	16,68	115	7,15	8,36	86	5,10	3,27	156
Reduzierte landw. genutzte Fläche (RLF, ha)	45,55	40,87	111	23,52	22,95	102	12,83	9,53	135
Betriebliche Arbeitskräfte (bAK)	1,06	0,86	123	1,65	1,57	105	1,16	1,61	72
davon nicht entlohnte Arbeitskräfte (nAK)	0,92	0,80	115	1,61	1,54	105	0,96	1,30	74
Viehbestand (GVE je Betrieb)	1,7	0,5	307	25,6	31,0	83	0,4	0,1	380
Rinder (in Stück)	.	.	.	32,1	40,5	79	.	.	.
davon Milchkühe (in Stück)	.	.	.	16,1	18,8	86	.	.	.
Schweine (in Stück)	2,6	0,9	285	0,6	1,3	42	1,2	0,6	192
Viehbesatz (GVE je 100 ha RLF)	3,6	1,3	276	108,7	134,9	81	3,0	1,1	282
<b>Ergebnisse je Betrieb (in Euro)</b>									
<b>Ertrag</b>	<b>106.290</b>	<b>93.557</b>	<b>114</b>	<b>100.894</b>	<b>106.671</b>	<b>95</b>	<b>49.769</b>	<b>77.918</b>	<b>64</b>
Bodennutzung	48.090	51.437	93	1.959	3.368	58	31.529	50.682	62
Tierhaltung	3.151	1.485	212	51.011	64.380	79	586	143	409
Forstwirtschaft	3.337	2.419	138	8.580	6.936	124	99	444	22
Öffentliche Gelder	31.092	21.353	146	21.556	17.908	120	9.648	4.646	208
Sonstige Erträge	13.476	9.942	136	12.550	8.742	144	3.926	14.210	28
Erhaltene Umsatzsteuer (MWSt)	7.832	7.447	105	8.090	9.265	87	4.431	8.208	54
Interne Erträge	-688	-526	131	-2.852	-3.928	73	-450	-415	108
<b>Aufwand</b>	<b>65.739</b>	<b>70.304</b>	<b>94</b>	<b>66.646</b>	<b>76.168</b>	<b>87</b>	<b>42.058</b>	<b>65.916</b>	<b>64</b>
Sachaufwand	26.396	34.886	76	30.240	39.621	76	15.802	22.686	70
davon Düngemittel	333	6.699	5	223	1.310	17	105	813	13
Futtermittel	1.032	361	286	11.236	15.241	74	169	62	273
Energie	7.203	6.855	105	6.145	6.895	89	3.827	5.101	75
Instandhaltung	3.800	3.577	106	4.597	4.593	100	2.874	3.028	95
Abschreibungen (AfA)	14.777	13.100	113	17.760	18.157	98	9.117	12.768	71
Fremdkapitalzinsen	1.483	659	225	1.012	1.345	75	1.019	1.398	73
Pacht- und Mietaufwand	4.990	4.666	107	1.234	1.559	79	1.190	1.147	104
Personalaufwand	2.788	1.449	192	459	421	109	4.453	6.584	68
Sonstige Aufwendungen	9.542	7.893	121	10.267	9.666	106	7.161	13.516	53
Geleistete Umsatzsteuer (Vorsteuer)	6.451	8.178	79	8.525	9.326	91	3.766	8.233	46
Interne Aufwendungen	-688	-526	131	-2.852	-3.928	73	-450	-415	108
<b>Einkünfte aus Land- und Forstwirtschaft</b>	<b>40.550</b>	<b>23.253</b>	<b>174</b>	<b>34.248</b>	<b>30.504</b>	<b>112</b>	<b>7.711</b>	<b>12.002</b>	<b>64</b>
Gesamtvermögen (Aktiva) zum 31.12.	371.745	349.657	106	476.949	454.164	105	200.522	296.771	68
Anlagevermögen	240.770	220.008	109	375.405	353.084	106	133.742	200.296	67
Gesamtkapital (Passiva) zum 31.12.	371.745	349.657	106	476.949	454.164	105	200.522	296.771	68
Fremdkapital (Schulden)	55.260	24.587	225	54.387	55.696	98	36.187	59.381	61
Eigenkapitalveränderung in der Bilanz	13.061	5.510	237	11.003	8.124	135	-7.141	945	-756
Verschuldungsgrad (in %)	14,9	7,0	213	11,4	12,3	93	18,1	20,0	91
Bruttoinvestitionen in das Anlagevermögen	26.807	17.635	152	24.925	24.871	100	10.887	16.608	66
Investitionszuschüsse	345	173	199	1.440	1.331	108	155	679	23
Nettoinvestitionen in bauliche Anlagen, Maschinen und Geräte	-2.539	1.044	-243	5.733	3.016	190	-2.404	3.041	-79
<b>Ergebnisse je Unternehmerhaushalt (in Euro)</b>									
Einkünfte aus Gewerbebetrieb und selbständiger Arbeit	821	3.356	24	1.440	1.523	95	333	309	108
Einkünfte aus unselbständiger Arbeit	17.684	14.919	119	10.665	10.517	101	24.055	15.194	158
Erwerbseinkommen	59.055	41.547	142	46.354	42.545	109	32.100	27.503	117
Übrige Einkünfte	555	224	248	543	351	155	569	340	167
Sozialtransfers	5.194	8.205	63	6.142	6.214	99	10.102	5.712	177
Gesamteinkommen	64.804	49.977	130	53.039	49.110	108	42.771	33.555	127
Privatverbrauch	41.810	36.747	114	34.409	32.227	107	44.322	33.881	131
Sozialversicherungsbeiträge	10.051	9.646	104	5.760	6.322	91	4.550	6.461	70
Über/Unterdeckung des Verbrauchs	12.944	3.584	361	12.870	10.561	122	-6.101	-6.788	90
<b>Ergebnisse je Arbeitskraft (in Euro)</b>									
Einkünfte aus Land- u. Forstwirtschaft je nAK	43.945	29.028	151	21.334	19.823	108	8.047	9.227	87
Erwerbseinkommen je AK-U	43.637	32.604	134	24.405	23.127	106	21.885	16.045	136

1) Inklusive der Bio-Umstellungsbetriebe.

Quelle: LBG Österreich, Bundesanstalt für Agrarwirtschaft.

Vollständige Tabelle unter: [www.gruenerbericht.at](http://www.gruenerbericht.at) oder [www.wiwi.bmlfuw.gvat/gb](http://www.wiwi.bmlfuw.gvat/gb) zu finden.

GRÜNER BERICHT 2015  
8. TABELLENVERZEICHNIS

## 4.5 Einkommenssituation nach Produktionsgebieten

Betriebs- und Einkommensdaten nach Produktionsgebieten 2014 (Auszug)

Tabelle 4.5.1

Produktionsgebiete	Hochalpen- gebiet	Voralpen- gebiet	Alpenost- rand	Wald- und Mühlviertel	Kärntner Becken	Alpenvor- land	Südöstl. Flach- u. Hügelland	Nordöstl. Flach- u. Hügelland
<b>Struktur der Betriebe</b>								
Anzahl der Testbetriebe	304	157	281	300	86	447	243	365
Summe der Betriebsgewichte (Anzahl Betriebe)	18.044	7.388	13.769	13.045	3.827	17.220	10.901	13.506
Gesamtstandardoutput (in Euro)	34.900	45.200	44.000	51.200	52.000	71.300	64.600	70.300
Kulturfläche (KF, ha)	60,65	47,46	51,61	34,09	43,28	30,61	25,32	42,85
<b>Landwirtschaftlich genutzte Fläche (LF, ha)</b>	<b>37,01</b>	<b>24,58</b>	<b>24,24</b>	<b>25,37</b>	<b>24,29</b>	<b>26,48</b>	<b>18,38</b>	<b>40,45</b>
darunter Ackerland (ha)	1,13	1,24	6,64	15,69	15,61	17,72	13,41	36,90
Dauergrünland (ha)	35,26	23,01	16,76	9,33	8,42	8,37	3,20	0,72
Forstwirtschaftlich genutzte Fläche (FF, ha)	23,63	22,87	27,38	8,73	18,99	4,13	6,95	2,40
Zugepachtete LF (ha)	4,99	5,56	6,05	7,61	7,63	8,38	8,08	17,93
Reduzierte landw. genutzte Fläche (RLF, ha)	17,16	21,74	19,53	25,01	23,07	25,98	17,93	40,31
Betriebliche Arbeitskräfte (bAK)	1,31	1,45	1,35	1,29	1,35	1,26	1,27	1,38
davon nicht entlohnte Arbeitskräfte (nAK)	1,27	1,38	1,28	1,26	1,27	1,23	1,07	1,16
Viehbestand (GVE je Betrieb)	17,2	23,1	21,0	23,1	19,4	28,6	13,6	3,8
Rinder (in Stück)	21,1	30,3	26,5	29,0	18,7	25,7	6,4	2,6
davon Milchkühe (in Stück)	6,3	8,8	6,4	8,9	4,5	7,6	2,0	0,1
Schweine (in Stück)	1,0	0,8	4,4	12,4	37,5	101,8	69,5	21,9
Viehbesatz (GVE je 100 ha RLF)	100,5	106,3	107,4	92,4	84,1	110,2	75,6	9,4
<b>Ergebnisse je Betrieb (in Euro)</b>								
<b>Ertrag</b>	<b>69.558</b>	<b>82.692</b>	<b>83.515</b>	<b>90.545</b>	<b>98.220</b>	<b>120.367</b>	<b>91.810</b>	<b>116.529</b>
Bodennutzung	1.580	1.678	4.662	11.193	18.241	18.273	26.981	63.563
Tierhaltung	24.960	35.244	32.557	43.548	39.417	68.143	35.284	8.363
Forstwirtschaft	9.220	10.623	14.894	5.811	10.572	3.188	3.625	727
Öffentliche Gelder	16.169	19.047	17.280	18.620	14.263	16.085	10.735	22.186
Sonstige Erträge	13.454	11.120	8.839	6.898	10.075	9.003	9.446	12.862
Erhaltene Umsatzsteuer (MWST)	5.457	6.621	6.844	7.560	8.844	10.987	8.598	10.010
Interne Erträge	-1.282	-1.641	-1.561	-3.085	-3.192	-5.312	-2.859	-1.182
<b>Aufwand</b>	<b>51.053</b>	<b>60.107</b>	<b>59.559</b>	<b>63.609</b>	<b>75.925</b>	<b>92.732</b>	<b>77.640</b>	<b>87.981</b>
Sachaufwand	21.834	25.493	28.885	32.950	43.132	56.608	43.185	40.791
Abschreibungen (AfA)	13.628	16.179	13.444	15.963	13.936	17.491	12.970	15.900
Fremdkapitalzinsen	1.125	1.029	792	793	1.521	1.017	1.092	1.468
Pacht- und Mietaufwand	648	838	1.011	1.295	1.905	2.489	2.471	4.953
Personalaufwand	655	1.088	1.290	346	1.762	582	3.424	5.049
Sonstige Aufwendungen	8.724	9.355	8.474	7.946	8.448	9.060	8.454	10.923
Geleistete Umsatzsteuer (Vorsteuer)	5.720	7.766	7.225	7.400	8.413	10.798	8.904	10.078
Interne Aufwendungen	-1.282	-1.641	-1.561	-3.085	-3.192	-5.312	-2.859	-1.182
<b>Einkünfte aus Land- und Forstwirtschaft</b>	<b>18.505</b>	<b>22.585</b>	<b>23.956</b>	<b>26.936</b>	<b>22.295</b>	<b>27.635</b>	<b>14.170</b>	<b>28.547</b>
Gesamtvermögen (Aktiva) zum 31.12.	389.000	454.188	434.121	424.970	457.875	430.246	298.633	380.695
Anlagevermögen	315.110	370.208	338.837	318.978	360.324	325.665	211.898	246.810
Gesamtkapital (Passiva) zum 31.12.	389.000	454.188	434.121	424.970	457.875	430.246	298.633	380.695
Fremdkapital (Schulden)	48.654	44.784	31.943	35.726	58.336	45.207	50.104	53.325
Eigenkapitalveränderung in der Bilanz	5.143	3.069	141	7.637	-5.326	6.104	254	550
Verschuldungsgrad (in %)	12,5	9,9	7,4	8,4	12,7	10,5	16,8	14,0
Bruttoinvestitionen in das Anlagevermögen	16.896	21.227	19.923	19.082	22.289	22.880	20.466	22.064
Investitionszuschüsse	902	780	822	1.068	300	866	1.542	570
Nettoinvestitionen in bauliche Anlagen, Maschinen und Geräte	447	3.563	3.150	-463	-642	1.978	3.420	1.427
<b>Ergebnisse je Unternehmerhaushalt (in Euro)</b>								
Einkünfte aus Gewerbebetrieb und selbständiger Arbeit	2.169	2.904	981	1.475	2.755	1.917	3.465	706
Einkünfte aus unselbständiger Arbeit	15.169	12.981	14.905	14.643	12.924	16.308	13.843	14.097
Erwerbseinkommen	35.844	38.482	39.841	43.053	37.973	45.860	31.481	43.367
Übrige Einkünfte	168	1.373	49	695	12	1.110	125	262
Sozialtransfers	6.420	6.521	7.168	6.751	7.547	5.724	7.797	7.252
Gesamteinkommen	42.432	46.377	47.058	50.499	45.533	52.693	39.403	50.881
Privatverbrauch	33.722	33.994	33.820	34.541	33.595	34.985	31.229	39.396
Sozialversicherungsbeiträge	3.801	5.839	5.607	6.316	7.173	8.661	6.530	10.111
Über/Unterdeckung des Verbrauchs	4.909	6.544	7.631	9.642	4.765	9.047	1.644	1.374
<b>Ergebnisse je Arbeitskraft (in Euro)</b>								
Einkünfte aus Land- u. Forstwirtschaft je nAK	14.536	16.397	18.693	21.334	17.572	22.513	13.271	24.637
Erwerbseinkommen je AK-U	21.403	22.363	24.010	25.926	23.589	27.319	20.716	28.505

Quelle: LBG Österreich, Bundesanstalt für Agrarwirtschaft.

Vollständige Tabelle unter: [www.gruenerbericht.at](http://www.gruenerbericht.at) oder [www.awi.bmlfuw.gv.at/gb](http://www.awi.bmlfuw.gv.at/gb) zu finden.

GRÜNER BERICHT 2015  
8. TABELLENVERZEICHNIS

## 4.6 Einkommenssituation nach Bundesländern

Betriebs- und Einkommensdaten nach Bundesländern 2014 (Auszug)

Tabelle 4.6.1

Bundesländer	Burgenland	Kärnten	Nieder- österreich	Ober- österreich	Salzburg	Steiermark	Tirol	Vorarlberg
<b>Struktur der Betriebe</b>								
Anzahl der Testbetriebe	99	206	714	441	121	451	103	48
Summe der Betriebsgewichte (Anzahl Betriebe)	4.311	11.086	28.877	17.959	6.530	20.238	6.540	2.159
<b>Landwirtschaftlich genutzte Fläche (LF, ha)</b>	<b>36,75</b>	<b>29,93</b>	<b>32,23</b>	<b>25,10</b>	<b>40,78</b>	<b>20,19</b>	<b>29,37</b>	<b>32,80</b>
darunter Ackerland (ha)	31,33	7,61	24,31	14,64	1,01	6,74	0,89	0,89
Forstwirtschaftlich genutzte Fläche (FF, ha)	3,28	26,59	9,35	7,06	17,40	19,97	15,80	5,23
Zugepachtete LF (ha)	22,68	5,42	11,68	7,17	5,30	5,11	4,57	11,77
Reduzierte landw. genutzte Fläche (RLF, ha)	36,63	19,02	32,00	24,49	20,31	16,69	14,24	20,55
Betriebliche Arbeitskräfte (bAK)	1,31	1,29	1,34	1,24	1,48	1,36	1,29	1,27
davon nicht entlohnte Arbeitskräfte (nAK)	1,07	1,24	1,23	1,22	1,44	1,21	1,25	1,22
Viehbestand (GVE je Betrieb)	5,4	18,0	15,4	28,3	21,9	18,2	15,5	23,4
Rinder (in Stück)	5,3	20,0	17,1	28,8	26,6	17,4	18,3	29,8
Schweine (in Stück)	14,5	15,1	27,1	77,2	0,4	38,7	1,1	2,2
Viehbesatz (GVE je 100 ha RLF)	14,6	94,5	48,2	115,5	107,8	109,0	108,5	113,7
<b>Ergebnisse je Betrieb (in Euro)</b>								
<b>Ertrag</b>	<b>88.706</b>	<b>77.268</b>	<b>106.281</b>	<b>106.662</b>	<b>81.798</b>	<b>89.404</b>	<b>67.432</b>	<b>98.300</b>
Bodennutzung	43.395	7.050	33.353	13.112	1.587	14.611	2.480	939
Tierhaltung	10.600	29.015	30.067	59.773	37.148	35.840	27.710	42.064
Forstwirtschaft	1.394	12.317	4.753	4.731	7.686	10.165	6.188	4.284
Öffentliche Gelder	20.231	14.708	20.324	16.339	17.213	13.330	13.999	26.478
Sonstige Erträge	6.820	9.692	11.044	8.131	12.663	9.701	13.137	18.603
Erhaltene Umsatzsteuer (MWSt)	7.176	6.425	9.077	9.514	6.668	7.986	5.484	7.420
Interne Erträge	-910	-1.939	-2.337	-4.938	-1.168	-2.229	-1.567	-1.487
<b>Aufwand</b>	<b>69.229</b>	<b>56.856</b>	<b>79.053</b>	<b>80.226</b>	<b>62.329</b>	<b>68.933</b>	<b>50.736</b>	<b>69.915</b>
Sachaufwand	32.425	29.593	39.043	47.699	27.304	35.973	22.214	31.457
Abschreibungen (AfA)	12.516	12.626	16.690	16.682	16.470	13.106	13.093	16.452
Fremdkapitalzinsen	1.460	1.114	1.126	746	1.041	930	1.028	3.398
Pacht- und Mietaufwand	4.549	1.087	2.970	1.720	974	1.454	735	1.741
Personalaufwand	4.695	1.001	2.384	222	440	2.489	930	417
Sonstige Aufwendungen	7.562	7.241	9.960	8.537	9.771	8.894	8.307	10.627
Geleistete Umsatzsteuer (Vorsteuer)	6.932	6.134	9.215	9.560	7.497	8.315	5.996	7.310
Interne Aufwendungen	-910	-1.939	-2.337	-4.938	-1.168	-2.229	-1.567	-1.487
<b>Einkünfte aus Land- und Forstwirtschaft</b>	<b>19.477</b>	<b>20.412</b>	<b>27.229</b>	<b>26.437</b>	<b>19.469</b>	<b>20.472</b>	<b>16.696</b>	<b>28.386</b>
Gesamtvermögen (Aktiva) zum 31.12.	267.763	467.561	418.423	450.391	358.384	357.758	379.560	408.516
Anlagevermögen	171.564	370.741	302.329	348.931	288.335	268.832	303.690	334.236
Gesamtkapital (Passiva) zum 31.12.	267.763	467.561	418.423	450.391	358.384	357.758	379.560	408.516
Eigenkapitalveränderung in der Bilanz	2.293	9	2.077	7.635	5.580	616	5.041	10.664
Verschuldungsgrad (in %)	16,9	8,9	10,6	8,6	13,6	11,5	14,0	28,7
Bruttoinvestitionen in das Anlagevermögen	14.183	18.762	20.705	22.480	22.218	20.559	17.776	17.223
Investitionszuschüsse	559	961	610	1.346	533	997	1.074	1.081
Nettoinvestitionen in bauliche Anlagen, Maschinen und Geräte	-1.826	-1.729	50	2.841	3.186	4.756	3.657	-3.012
<b>Ergebnisse je Unternehmerhaushalt (in Euro)</b>								
Einkünfte aus Gewerbebetrieb und selbständiger Arbeit	984	1.621	1.036	2.272	5.471	2.399	672	1.200
Einkünfte aus unselbständiger Arbeit	17.986	13.320	14.351	16.440	15.231	13.547	15.704	12.159
Erwerbseinkommen	38.448	35.353	42.627	45.147	40.175	36.419	33.072	41.744
Übrige Einkünfte	833	5	202	1.733	821	50	1	
Sozialtransfers	10.478	9.141	6.516	6.104	5.747	6.415	5.526	6.200
Gesamteinkommen	49.758	44.499	49.345	52.984	46.743	42.883	38.599	47.944
Privatverbrauch	39.605	34.016	36.610	34.894	35.669	31.289	32.618	31.610
Sozialversicherungsbeiträge	8.256	5.526	8.155	7.783	4.853	6.084	3.036	4.114
Über/Unterdeckung des Verbrauchs	1.897	4.958	4.581	10.307	6.221	5.510	2.945	12.220
<b>Ergebnisse je Arbeitskraft (in Euro)</b>								
Einkünfte aus Land- u. Forstwirtschaft je nAK	18.134	16.465	22.170	21.643	13.515	16.871	13.378	23.193
Erwerbseinkommen je AK-U	25.209	22.463	26.530	27.178	20.570	22.609	20.347	26.596
<b>Änderung 2014 zu 2013 (in Prozent)</b>								
Ertrag	0	0	-2	-1	4	-2	7	5
davon öffentliche Gelder	1	2	-4	-2	0	7	1	-4
Aufwand	1	0	0	0	3	2	8	2
Einkünfte aus Land- u. Forstwirtschaft	-4	2	-7	-2	7	-15	5	13
Erwerbseinkommen	-1	5	-3	1	2	-6	3	7

Quelle: LBG Österreich, Bundesanstalt für Agrarwirtschaft.

Vollständige Tabelle unter: [www.gruenerbericht.at](http://www.gruenerbericht.at) oder [www.waflmfuvgv.at/gb](http://www.waflmfuvgv.at/gb) zu finden.

GRÜNER BERICHT 2015  
8. TABELLENVERZEICHNIS

#### 4.7 Einkommenssituation nach sozioökonomischer Gliederung

##### Betriebs- und Einkommensdaten - Sozioökonomische Gliederung (Auszug)

Tabelle 4.7.1

	Betriebe mit überwiegend land- und forstwirtschaftlichen Einkünften				Betriebe mit überwiegend außerlandwirtschaftlichen Einkommen			
	2013	2014	Änderung in % zum Vorjahr	Änderung zu Dreijahresmittel	2013	2014	Änderung in % zum Vorjahr	Änderung zu Dreijahresmittel
<b>Struktur der Betriebe</b>								
Anzahl der Testbetriebe	1.428	1.366	-4	.	780	817	5	.
Summe der Betriebsgewichte (Anzahl Betriebe)	46.149	43.659	-5	.	51.550	54.041	5	.
Gesamtstandardoutput (in Euro)	80.300	83.300	4	.	30.200	31.100	3	.
Kulturläche (KF, ha)	56,06	58,91	5	.	29,76	29,16	-2	.
<b>Landwirtschaftlich genutzte Fläche (LF, ha)</b>	<b>38,66</b>	<b>40,70</b>	<b>5</b>	.	<b>19,47</b>	<b>19,11</b>	<b>-2</b>	.
darunter Ackerland (ha)	19,72	20,30	3	.	7,94	8,30	5	.
Dauergrünland (ha)	17,56	19,12	9	.	11,00	10,08	-8	.
Forstwirtschaftlich genutzte Fläche (FF, ha)	17,41	18,21	5	.	10,29	10,05	-2	.
Zugepachtete LF (ha)	12,33	12,98	5	.	4,59	4,64	1	.
Reduzierte landw. genutzte Fläche (RLF, ha)	32,61	33,86	4	.	15,77	15,96	1	.
Betriebliche Arbeitskräfte (bAK)	1,68	1,71	2	.	0,99	1,01	2	.
davon nicht entlohnte Arbeitskräfte (nAK)	1,55	1,58	2	.	0,95	0,95	0	.
Viehbestand (GVE je Betrieb)	26,1	27,8	7	.	11,8	11,6	-2	.
Viehbesatz (GVE je 100 ha RLF)	79,9	82,0	3	.	74,7	72,6	-3	.
<b>Ergebnisse je Betrieb (in Euro)</b>								
<b>Ertrag</b>	<b>143.245</b>	<b>147.678</b>	<b>3</b>	.	<b>51.335</b>	<b>51.311</b>	<b>0</b>	.
Bodennutzung	29.924	29.294	-2	.	8.734	9.423	8	.
Tierhaltung	56.592	60.555	7	.	17.312	16.751	-3	.
Forstwirtschaft	9.972	9.752	-2	.	4.207	4.527	8	.
Öffentliche Gelder	23.138	23.809	3	.	11.657	11.511	-1	.
Sonstige Erträge	14.909	15.371	3	.	6.570	6.214	-5	.
Erhaltene Umsatzsteuer (MWSt)	12.567	12.951	3	.	4.177	4.196	0	.
Interne Erträge	-3.857	-4.053	5	.	-1.322	-1.311	-1	.
<b>Aufwand</b>	<b>97.435</b>	<b>100.988</b>	<b>4</b>	.	<b>45.835</b>	<b>46.781</b>	<b>2</b>	.
Sachaufwand	53.494	54.882	3	.	21.532	21.749	1	.
Abschreibungen (AfA)	18.544	20.189	9	.	10.939	10.881	-1	.
Fremdkapitalzinsen	1.208	1.358	12	.	843	831	-1	.
Pacht- und Mietaufwand	3.060	3.225	5	.	836	960	15	.
Personalaufwand	2.398	2.489	4	.	821	1.031	26	.
Sonstige Aufwendungen	10.925	11.386	4	.	7.147	6.990	-2	.
Geleistete Umsatzsteuer (Vorsteuer)	11.663	11.513	-1	.	5.039	5.649	12	.
Interne Aufwendungen	-3.857	-4.053	5	.	-1.322	-1.311	-1	.
<b>Einkünfte aus Land- und Forstwirtschaft</b>	<b>45.810</b>	<b>46.689</b>	<b>2</b>	.	<b>5.500</b>	<b>4.530</b>	<b>-18</b>	.
Gesamtvermögen (Aktiva) zum 31.12.	518.019	544.201	5	.	288.975	290.421	1	.
Anlagevermögen	383.416	403.194	5	.	228.470	227.135	-1	.
Gesamtkapital (Passiva) zum 31.12.	518.019	544.201	5	.	288.975	290.421	1	.
Fremdkapital (Schulden)	54.478	57.667	6	.	34.231	34.512	1	.
Eigenkapitalveränderung in der Bilanz	11.253	6.413	-43	.	2.830	592	-79	.
Verschuldungsgrad (in %)	10,5	10,6	1	.	11,9	11,9	0	.
Bruttoinvestitionen in das Anlagevermögen	33.141	25.582	-23	.	17.083	16.070	-6	.
Investitionszuschüsse	1.700	1.118	-34	.	940	722	-23	.
Nettoinvestitionen in bauliche Anlagen, Maschinen und Geräte	9.625	-456	-105	.	4.220	3.327	-21	.
<b>Ergebnisse je Unternehmerhaushalt (in Euro)</b>								
Einkünfte aus Gewerbebetrieb und selbständiger Arbeit	730	943	29	.	2.811	2.647	-6	.
Einkünfte aus unselbständiger Arbeit	4.418	4.567	3	.	22.400	22.909	2	.
Erwerbseinkommen	50.958	52.200	2	.	30.711	30.092	-2	.
Übrige Einkünfte	194	345	78	.	347	590	70	.
Sozialtransfers	4.852	4.395	-9	.	9.783	8.685	-11	.
Gesamteinkommen	56.003	56.940	2	.	40.840	39.367	-4	.
Privatverbrauch	33.286	34.416	3	.	34.844	34.730	0	.
Sozialversicherungsbeiträge	8.536	9.160	7	.	4.396	4.733	8	.
Über/Unterdeckung des Verbrauchs	14.182	13.364	-6	.	1.601	-96	-106	.
<b>Ergebnisse je Arbeitskraft (in Euro)</b>								
Einkünfte aus Land- u. Forstwirtschaft je nAK	29.496	29.530	0	.	5.780	4.752	-18	-34
Erwerbseinkommen je AK-U	30.030	30.234	1	.	20.064	19.303	-4	-3

Quelle: LBG Österreich, Bundesanstalt für Agrarwirtschaft.

Vollständige Tabelle unter: [www.gruenerbericht.at](http://www.gruenerbericht.at) oder [www.wiwi.bmlfuwgvat/gb](http://www.wiwi.bmlfuwgvat/gb) zu finden.

GRÜNER BERICHT 2015  
8. TABELLENVERZEICHNIS

## 4.8 Einkommensverteilung und weitere Kennzahlen

Einkommenssituation (in Euro)

Tabelle 4.8.1

	Einkünfte aus Land- und Forstwirtschaft je Betrieb		Außerbetrieblicher Erwerb je Unternehmerhaushalt		Erwerbseinkommen je Unternehmerhaushalt		Sozialtransfers und übrige Einkünfte je Unternehmerhaushalt		Gesamteinkommen je Unternehmerhaushalt		Erwerbseinkommen je AK-U	
	2014	Änd. % (1)	2014	Änd. % (1)	2014	Änd. % (1)	2014	Änd. % (1)	2014	Änd. % (1)	2014	Änd. % (1)
<b>Betriebsformen</b>												
Marktfruchtbetriebe	26.465	-8	18.317	8	44.799	-2	7.931	-4	52.730	-2	34.755	-5
Dauerkulturbetriebe	16.368	-39	16.899	-4	33.272	-25	6.557	-10	39.828	-23	19.582	-25
Futterbaubetriebe	22.798	5	17.015	7	39.816	6	6.829	-8	46.645	3	22.493	5
Veredelungsbetriebe	41.138	-7	11.546	-15	52.684	-9	5.943	-5	58.627	-9	29.569	-10
Lw. Gemischtbetriebe	25.709	-10	15.174	5	40.884	-5	8.622	8	49.506	-3	24.125	-6
Forstbetriebe	17.180	-4	15.951	12	33.131	3	8.003	-10	41.134	0	24.470	0
<b>Alle Betriebe</b>	<b>23.370</b>	<b>-5</b>	<b>16.598</b>	<b>5</b>	<b>39.971</b>	<b>-1</b>	<b>7.248</b>	<b>-6</b>	<b>47.220</b>	<b>-2</b>	<b>24.465</b>	<b>-2</b>
<b>Bergbauernbetriebe</b>												
Nichtbergbauernbetriebe	25.305	-12	16.066	6	41.376	-6	7.800	-4	49.177	-5	26.701	-7
Alle Bergbauernbetriebe	21.604	3	17.083	5	38.690	4	6.744	-9	45.434	2	22.617	2
BHK-Gr. 1	23.457	3	17.958	11	41.416	6	7.720	8	49.136	6	24.319	4
BHK-Gr. 2	23.480	1	16.929	4	40.413	2	6.323	-18	46.736	-1	23.284	1
BHK-Gr. 3	17.808	5	15.661	-1	33.469	2	6.641	-6	40.109	1	19.962	-1
BHK-Gr. 4	14.850	15	17.365	2	32.214	7	5.649	-25	37.863	1	19.058	5
<b>Produktionsgebiete</b>												
Hochalpengebiet	18.505	2	17.338	4	35.844	3	6.588	-15	42.432	0	21.403	2
Voralpengebiet	22.585	-3	15.885	6	38.482	1	7.895	1	46.377	1	22.363	-3
Alpenstrand	23.956	-1	15.886	7	39.841	2	7.217	-14	47.058	-1	24.010	0
Wald- und Mühlviertel	26.936	10	16.117	3	43.053	7	7.446	-3	50.499	5	25.926	7
Kärntner Becken	22.295	9	15.679	7	37.973	8	7.559	9	45.533	8	23.589	7
Alpenvorland	27.635	2	18.225	9	45.860	5	6.834	-11	52.693	3	27.319	0
Sö. Flach- und Hügelland	14.170	-26	17.308	5	31.481	-12	7.922	10	39.403	-8	20.716	-14
Nö. Flach- und Hügelland	28.547	-23	14.803	4	43.367	-16	7.514	-2	50.881	-14	28.505	-15
<b>Betriebsformen nach Größenklassen</b>												
in 1.000 Euro Gesamtstandardoutput												
<b>Marktfruchtbetriebe</b>												
8 bis < 30	5.568	-16	22.825	6	28.393	1	8.595	-9	36.988	-2	24.583	-5
30 bis < 100	36.297	-6	16.268	12	52.606	-1	8.380	4	60.986	0	39.545	-2
100 bis < 350	72.820	-9	8.102	17	80.922	-7	4.148	-3	85.070	-7	48.976	-6
<b>Dauerkulturbetriebe</b>												
8 bis < 30	2.452	-28	25.146	-10	27.598	-12	8.642	-11	36.240	-11	18.108	-11
30 bis < 100	17.453	-36	13.532	6	30.985	-23	5.764	-3	36.749	-20	18.315	-23
100 bis < 350	43.425	-43	6.101	12	49.547	-39	3.714	-25	53.261	-38	23.826	-38
<b>Futterbaubetriebe</b>												
8 bis < 30	5.967	-11	24.196	5	30.163	1	7.447	-12	37.610	-2	18.545	0
30 bis < 100	29.141	3	12.358	10	41.504	5	6.544	-2	48.048	4	22.546	4
100 bis < 350	76.893	18	4.970	11	81.863	18	5.138	-18	87.001	15	38.299	16
<b>Veredelungsbetriebe</b>												
8 bis < 30 (2)												
30 bis < 100	17.030	-2	18.073	-9	35.103	-6	6.409	11	41.512	-3	19.992	-8
100 bis < 350	55.566	-8	8.202	-18	63.767	-9	5.679	-5	69.446	-9	34.515	-9
<b>Lw. Gemischtbetriebe</b>												
8 bis < 30	2.496	-35	22.205	7	24.701	0	13.415	21	38.117	7	15.722	-3
30 bis < 100	24.867	-6	13.233	3	38.095	-3	6.631	-1	44.726	-3	23.119	-3
100 bis < 350	58.976	-10	8.849	2	67.833	-9	5.447	-6	73.280	-8	34.892	-11
<b>Forstbetriebe</b>												
8 bis < 30	8.022	-21	18.909	13	26.930	0	9.120	-7	36.050	-2	21.656	-4
30 bis < 100	35.937	-1	8.406	4	44.343	0	4.984	-23	49.327	-3	27.162	-3
100 bis < 350 (2)												
<b>Alle Betriebe</b>												
8 bis < 30	5.784	-16	22.783	5	28.566	0	8.478	-8	37.044	-2	19.548	-3
30 bis < 100	28.955	-3	12.995	8	41.959	0	6.632	-2	48.591	0	24.413	0
100 bis < 350	64.249	-4	7.085	0	71.337	-3	5.059	-11	76.396	-4	36.668	-4

1) Änderung zum Vorjahr in Prozent. Berechnung auf Gewichtungsbasis Agrarstrukturhebung 2013.

2) Weniger als 15 Betriebe in der Auswertung, daher keine Darstellung der Ergebnisse.

Quelle: LBG Österreich, Bundesanstalt für Agrarwirtschaft.



GRÜNER BERICHT 2015  
8. TABELLENVERZEICHNIS

Struktur der öffentlichen Gelder 2014

Tabelle 4.8.2

	Marktfrucht- betriebe	Dauer- kultur- betriebe	Futterbau- betriebe	Veredelungs- betriebe	Landw. Gemischt- betriebe	Forstbetriebe	Alle Betriebe	Berg- bauern- betriebe	Nicht- berg- bauern- betriebe
<b>Öffentliche Gelder insgesamt je Betrieb (in Euro)</b>									
Marktordnungsprämien	13.288	1.523	6.866	8.020	10.039	4.054	7.412	5.927	9.040
davon Betriebsprämie	13.250	1.518	5.368	7.965	9.303	2.618	6.405	4.418	8.584
Tierprämien	32	5	1.497	54	736	1.436	1.005	1.507	454
Agrarumweltmaßnahme (ÖPUL)	8.848	3.587	5.547	3.180	6.679	4.468	5.732	5.618	5.857
Ausgleichszulage für benachteil. Gebiet	608	159	3.814	617	1.750	3.768	2.676	4.508	669
Zinsenzuschüsse	46	63	141	197	93	37	106	122	88
Forstförderungen	1	9	59	21	9	69	41	63	17
Sonstige	372	2.293	1.234	967	688	581	1.039	1.093	980
<b>Summe öffentliche Gelder des Ertrages</b>	<b>23.162</b>	<b>7.634</b>	<b>17.661</b>	<b>13.002</b>	<b>19.258</b>	<b>12.976</b>	<b>17.006</b>	<b>17.331</b>	<b>16.651</b>
Öffentliche Gelder in Prozent vom Ertrag	24	9	21	6	15	22	18	22	15
Investitionszuschüsse	205	2.120	1.035	1.531	795	239	899	1.055	728
<b>Öffentliche Gelder insgesamt</b>	<b>23.366</b>	<b>9.754</b>	<b>18.696</b>	<b>14.533</b>	<b>20.053</b>	<b>13.215</b>	<b>17.906</b>	<b>18.386</b>	<b>17.379</b>
Öffentliche Gelder in Euro je bAK	26.254	5.480	13.260	9.499	14.023	12.830	13.565	13.619	13.472
<b>Öffentliche Gelder insgesamt je Betrieb (in Prozent)</b>									
Marktordnungsprämien	57	16	37	55	50	31	41	32	52
davon Betriebsprämie	57	16	29	55	46	20	36	24	49
Tierprämien	0	0	8	0	4	11	6	8	3
Agrarumweltmaßnahme (ÖPUL)	38	37	30	22	33	34	32	31	34
Ausgleichszulage für benachteil. Gebiet	3	2	20	4	9	29	15	25	4
Zinsenzuschüsse	0	1	1	1	0	0	1	1	1
Forstförderungen	0	0	0	0	0	1	0	0	0
Sonstige	2	24	7	7	3	4	6	6	6
<b>Summe öffentliche Gelder des Ertrages</b>	<b>99</b>	<b>78</b>	<b>94</b>	<b>89</b>	<b>96</b>	<b>98</b>	<b>95</b>	<b>94</b>	<b>96</b>
Investitionszuschüsse	1	22	6	11	4	2	5	6	4
<b>Öffentliche Gelder insgesamt</b>	<b>100</b>	<b>100</b>	<b>100</b>	<b>100</b>	<b>100</b>	<b>100</b>	<b>100</b>	<b>100</b>	<b>100</b>
<b>Verteilung der Betriebe nach der Höhe der öffentlichen Gelder insgesamt je Betrieb (in Prozent)</b>									
<b>Stufen in Euro</b>									
0 bis < 2.500	4,2	36,0	0,8	6,9	3,4	15,2	6,5	1,4	12,0
2.500 bis < 5.000	6,3	12,7	3,8	5,9	6,8	7,5	5,7	2,0	9,8
5.000 bis < 7.500	10,8	16,3	7,6	17,6	10,6	6,8	9,5	8,0	11,1
7.500 bis < 10.000	8,6	5,4	13,1	12,5	10,1	15,5	11,6	13,2	10,2
10.000 bis < 12.500	6,7	4,9	14,4	8,0	8,4	11,8	11,3	13,6	8,9
12.500 bis < 15.000	7,2	4,3	10,7	14,7	7,3	9,8	9,4	12,2	6,3
15.000 bis < 17.500	5,3	4,2	8,9	6,8	7,2	7,7	7,6	9,7	5,3
17.500 bis < 20.000	5,6	2,9	7,3	7,6	7,1	6,1	6,6	7,5	5,5
20.000 bis < 22.500	6,3	0,3	7,9	3,9	5,5	4,0	6,1	7,9	4,2
22.500 bis < 25.000	4,9	3,1	4,6	4,9	2,8	5,5	4,5	5,3	3,5
25.000 bis < 27.500	2,2	1,7	3,5	1,5	2,5	1,4	2,7	3,0	2,3
27.500 bis < 30.000	3,6	0,3	3,7	1,5	5,8	1,5	3,3	3,8	2,6
30.000 bis < 32.500	3,2	1,0	2,4	0,5	4,1	2,4	2,5	2,2	2,8
32.500 bis < 35.000	3,2	0,7	1,6	1,2	2,8	0,6	1,7	1,5	1,9
35.000 bis < 37.500	2,0	1,1	1,1	1,5	2,6	0,2	1,3	0,8	1,9
37.500 bis < 40.000	1,2	0,3	1,1	0,5	2,2	1,6	1,2	1,4	1,0
40.000 bis < 42.500	2,0	0,7	1,1	0,0	1,4	0,2	1,1	0,8	1,4
42.500 bis < 45.000	3,0	0,7	1,2	0,5	2,0	0,7	1,4	1,2	1,6
45.000 bis < 47.500	2,4	1,0	0,8	1,5	0,5	0,4	1,0	0,8	1,3
47.500 bis < 50.000	1,6	0,7	0,8	0,0	1,7	0,0	0,9	0,7	1,1
größer gleich 50.000	9,7	1,7	3,6	2,5	5,2	1,1	4,1	3,0	5,3
Summe									

Quelle: LBG Österreich, Bundesanstalt für Agrarwirtschaft.

GRÜNER BERICHT 2015  
8. TABELLENVERZEICHNIS

## Arbeitskräfte 2014

Tabelle 4.8.3

	Nicht entlohnte Arbeitskräfte (nAK)					Entlohnte Arbeitskräfte (eAK)		Betriebliche Arbeitskräfte (bAK)		Arbeitskräfte des Unternehmerhaushalts (AK-U)	
	je 100 ha RLF		je Betrieb		davon Ausged.	je Betrieb					
	2014	Änd. % (1)	2014	Änd. % (1)	2014	2014	Änd. % (1)	2014	Änd. % (1)	2014	Änd. % (1)
<b>Betriebsformen</b>											
Markfruchtbetriebe	1,96	0	0,82	0	0,05	0,07	0	0,89	1	1,29	3
Dauerkulturbetriebe	12,36	-4	1,28	1	0,10	0,50	0	1,78	0	1,70	0
Futterbaubetriebe	6,54	-2	1,37	0	0,17	0,04	33	1,41	0	1,77	1
Veredelungsbetriebe	5,21	-4	1,47	-1	0,17	0,05	0	1,53	1	1,78	1
Lw. Gemischtbetriebe	4,10	1	1,33	1	0,14	0,10	0	1,43	1	1,69	1
Forstbetriebe	6,49	-2	0,98	-1	0,12	0,05	0	1,03	-1	1,35	4
<b>Alle Betriebe</b>	5,13	-2	1,23	-1	0,14	0,09	0	1,32	0	1,63	1
<b>Bergbauernbetriebe</b>											
Nichtbergbauernbetriebe	4,03	-2	1,15	-2	0,11	0,14	0	1,29	-2	1,55	1
Alle Bergbauernbetriebe	6,62	0	1,31	1	0,17	0,04	33	1,35	2	1,71	2
BHK-Gr. 1	5,96	1	1,28	2	0,16	0,03	-25	1,31	1	1,70	2
BHK-Gr. 2	6,61	1	1,34	1	0,17	0,05	67	1,38	2	1,73	1
BHK-Gr. 3	6,83	0	1,34	3	0,18	0,04	-20	1,38	2	1,68	3
BHK-Gr. 4	9,28	-5	1,23	-2	0,14	0,03	0	1,26	-2	1,69	2
<b>Produktionsgebiete</b>											
Hochalpengebiet	7,40	-3	1,27	-1	0,14	0,04	0	1,31	-1	1,67	1
Voralpengebiet	6,35	4	1,38	5	0,18	0,07	40	1,45	6	1,72	4
Alpenostrand	6,55	2	1,28	-1	0,16	0,07	0	1,35	0	1,66	1
Wald- und Mühlviertel	5,04	-1	1,26	-1	0,15	0,03	50	1,29	0	1,66	0
Kärntner Becken	5,50	-2	1,27	-1	0,15	0,08	-11	1,35	-1	1,61	1
Alpenvorland	4,73	-1	1,23	2	0,17	0,03	50	1,26	2	1,68	5
Sö. Flach- und Hügelland	5,97	-4	1,07	2	0,09	0,20	-5	1,27	1	1,52	3
Nö. Flach- und Hügelland	2,88	0	1,16	-3	0,07	0,23	0	1,38	-3	1,52	-1
<b>Benachteiligte Gebiete</b>											
Benachteiligtes Gebiet	6,11	-1	1,25	0	0,15	0,07	0	1,32	0	1,66	2
Bergebiet	6,62	0	1,29	1	0,15	0,06	20	1,35	1	1,69	2
Sonstiges benachteiligtes Gebiet	3,66	-3	1,22	-5	0,11	0,09	0	1,31	-5	1,60	-1
Kleines Gebiet	6,42	-1	1,07	1	0,13	0,14	0	1,21	1	1,55	3
<b>Betriebsformen nach Größenklassen</b>											
in 1.000 Euro Gesamtstandardoutput											
<b>Markfruchtbetriebe</b>											
8 bis < 30	2,98	2	0,53	2	0,04	0,00	-100	0,53	2	1,15	6
30 bis < 100	1,87	-2	0,98	0	0,06	0,08	0	1,05	0	1,33	2
100 bis < 350	1,48	3	1,43	1	0,10	0,32	14	1,75	3	1,65	-1
<b>Dauerkulturbetriebe</b>											
8 bis < 30	25,98	-15	0,86	4	0,04	0,10	-17	0,96	1	1,52	-1
30 bis < 100	12,88	3	1,39	0	0,10	0,53	8	1,92	2	1,69	1
100 bis < 350	7,94	-10	1,93	-3	0,23	1,28	-4	3,21	-3	2,08	-1
<b>Futterbaubetriebe</b>											
8 bis < 30	8,22	-2	1,04	-1	0,12	0,01		1,05	-1	1,63	2
30 bis < 100	6,55	-1	1,56	0	0,19	0,05	0	1,61	0	1,84	1
100 bis < 350	4,15	-2	2,04	1	0,27	0,11	10	2,15	1	2,14	2
<b>Veredelungsbetriebe</b>											
8 bis < 30 (2)											
30 bis < 100	8,17	-2	1,24	-1	0,17	0,03	50	1,27	1	1,76	3
100 bis < 350	4,53	-4	1,64	-1	0,17	0,07	0	1,71	-1	1,85	0
<b>Lw. Gemischtbetriebe</b>											
8 bis < 30	7,96	-2	1,01	1	0,15	0,01	0	1,02	2	1,57	3
30 bis < 100	4,09	-2	1,33	-2	0,12	0,08	-11	1,41	-3	1,65	-1
100 bis < 350	2,97	6	1,76	3	0,17	0,27	8	2,02	4	1,94	2
<b>Forstbetriebe</b>											
8 bis < 30	7,72	-5	0,79	-4	0,10	0,01	-50	0,80	-5	1,24	4
30 bis < 100	6,03	0	1,45	4	0,17	0,13	0	1,58	3	1,63	3
100 bis < 350 (2)											
<b>Alle Betriebe</b>											
8 bis < 30	7,36	-2	0,90	0	0,10	0,02	0	0,91	0	1,46	3
30 bis < 100	5,16	-1	1,42	0	0,16	0,10	11	1,52	1	1,72	1
100 bis < 350	3,44	0	1,78	0	0,19	0,30	3	2,08	0	1,95	1

1) Änderung zum Vorjahr in Prozent, Berechnung auf Gewichtungsbasis Agrarstrukturerhebung 2013.

2) Weniger als 15 Betriebe in der Auswertung, daher keine Darstellung der Ergebnisse.

Quelle: LBG Österreich, Bundesanstalt für Agrarwirtschaft.

GRÜNER BERICHT 2015  
8. TABELLENVERZEICHNIS

Viertelgruppierung der Betriebe 2014 (in Euro)

Tabelle 4.8.4

Betriebsgruppen	Unteres Quartil (25%)	Median (50%)	Oberes Quartil (75%)	Mittelwerte			
				Erstes Viertel	Zweites Viertel	Drittes Viertel	Viertes Viertel
<b>nach den Einkünften aus Land- und Forstwirtschaft je nAK</b>							
<b>Betriebsformen</b>							
Marktfuchtbetriebe	5.514	21.957	49.221	-5.398	14.135	34.330	81.063
Dauerkulturbetriebe	-3.826	9.037	21.620	-13.096	1.613	14.866	36.670
Futterbaubetriebe	3.233	12.143	23.598	-4.307	7.730	17.734	38.316
Veredelungsbetriebe	9.639	24.194	39.625	-1.728	16.628	31.585	61.239
Lw. Gemischtbetriebe	1.571	12.465	28.811	-7.459	7.044	19.272	50.849
Forstbetriebe	-1.969	10.700	25.800	-9.127	6.715	17.468	47.132
<b>Alle Betriebe</b>	<b>2.255</b>	<b>13.398</b>	<b>27.788</b>	<b>-6.109</b>	<b>8.086</b>	<b>19.819</b>	<b>46.672</b>
<b>Produktionsgebiete</b>							
Hochalpengebiet	2.171	11.419	24.527	-5.469	6.604	16.986	36.433
Voralpengebiet	5.171	13.942	25.186	-4.503	9.757	19.039	37.077
Alpenostrand	3.629	13.624	25.760	-4.079	8.296	18.321	45.375
Wald- und Mühlviertel	2.900	15.461	29.759	-2.699	9.650	22.544	46.359
Kärntner Becken	1.571	8.736	17.916	-4.700	6.526	13.556	41.522
Alpenvorland	3.976	16.166	33.533	-4.969	9.443	23.747	52.812
Sö. Flach- und Hügelland	-4.902	6.166	19.263	-18.259	1.537	13.132	39.247
Nö. Flach- und Hügelland	4.333	19.944	41.033	-5.244	12.336	29.456	67.078
<b>nach dem Erwerbseinkommen je AK-U</b>							
<b>Betriebsformen</b>							
Marktfuchtbetriebe	18.854	29.710	45.199	8.812	24.318	36.331	67.951
Dauerkulturbetriebe	5.472	19.299	29.480	-4.064	14.820	23.184	41.381
Futterbaubetriebe	13.590	20.537	30.167	7.344	17.000	24.692	41.322
Veredelungsbetriebe	15.232	28.168	39.846	5.183	21.692	33.052	59.087
Lw. Gemischtbetriebe	11.605	19.875	33.667	2.780	15.482	25.588	52.384
Forstbetriebe	11.580	22.158	33.517	6.007	16.838	25.928	48.892
<b>Alle Betriebe</b>	<b>13.202</b>	<b>21.816</b>	<b>33.218</b>	<b>5.826</b>	<b>17.630</b>	<b>26.906</b>	<b>48.590</b>
<b>Produktionsgebiete</b>							
Hochalpengebiet	12.627	20.018	30.555	6.511	16.705	25.000	40.271
Voralpengebiet	12.844	21.938	29.132	7.503	16.673	25.090	40.184
Alpenostrand	12.654	20.235	33.788	6.308	16.759	25.469	49.664
Wald- und Mühlviertel	15.504	22.154	32.976	9.405	19.258	27.443	47.382
Kärntner Becken	8.827	18.270	29.802	2.956	14.755	24.215	49.916
Alpenvorland	14.849	23.959	37.291	7.747	19.439	30.225	53.100
Sö. Flach- und Hügelland	9.832	18.194	28.304	-1.509	14.529	23.115	43.145
Nö. Flach- und Hügelland	13.952	25.802	42.437	3.061	20.142	33.155	61.137

Quelle: LBG Österreich, Bundesanstalt für Agrarwirtschaft

Anteil Ist- an Soll-Einkünften 2014 (in Euro)

Tabelle 4.8.5

Tabelle unter: [www.gruenerbericht.at](http://www.gruenerbericht.at) oder [www.awi.bmlfuwgvat/gb](http://www.awi.bmlfuwgvat/gb) zu finden.

GRÜNER BERICHT 2015  
8. TABELLENVERZEICHNIS

**Verteilung der Betriebe nach den Einkünften aus Land- und Forstwirtschaft je nAK  
und nach dem Erwerbseinkommen je AK-U im Jahr 2014 (in Prozent)**

Tabelle 4.8.6

Stufen in Euro	Marktfrucht- betriebe	Dauer- kultur- betriebe	Futterbau- betriebe	Veredelungs- betriebe	Landw. Gemischt- betriebe	Forstbetriebe	Alle Betriebe
<b>Einkünfte aus Land- und Forstwirtschaft je nAK</b>							
Negativ	19,6	33,4	17,7	10,8	21,0	27,0	20,5
0 bis 2.500	1,7	3,7	6,0	2,7	6,7	5,0	4,9
2.500 bis 5.000	1,8	4,7	6,5	3,0	7,0	2,9	5,1
5.000 bis 7.500	3,7	0,8	8,2	5,1	4,3	3,7	5,8
7.500 bis 10.000	6,0	9,7	5,4	3,6	5,5	9,7	6,2
10.000 bis 12.500	1,9	6,0	7,3	5,1	5,2	5,2	5,8
12.500 bis 15.000	3,5	4,0	5,3	4,2	7,4	4,6	5,0
15.000 bis 17.500	1,5	4,1	5,6	3,4	2,7	5,6	4,5
17.500 bis 20.000	6,0	5,9	6,5	4,6	3,7	4,1	5,7
20.000 bis 22.500	4,8	4,2	4,6	3,5	3,3	1,9	4,1
22.500 bis 25.000	2,8	4,2	3,7	5,3	3,9	1,9	3,5
25.000 bis 27.500	3,8	2,4	2,9	3,5	3,3	6,9	3,6
27.500 bis 30.000	3,4	3,4	2,8	5,6	2,4	3,1	3,0
30.000 bis 32.500	2,4	2,5	3,1	4,8	2,2	0,5	2,6
32.500 bis 35.000	2,4	2,9	2,4	3,4	2,5	2,5	2,5
35.000 bis 37.500	1,4	1,4	2,4	4,1	2,3	2,4	2,2
37.500 bis 40.000	1,2	0,7	1,6	2,5	2,2	1,4	1,5
40.000 bis 42.500	1,8	0,9	1,1	2,0	1,5	0,8	1,3
42.500 bis 45.000	2,3	0,7	1,0	4,4	1,5	1,3	1,4
45.000 bis 47.500	1,2	0,7	1,1	1,0	1,2	0,4	1,0
47.500 bis 50.000	3,5	0,0	0,5	2,5	1,0	1,8	1,2
größer 50.000	23,3	3,7	4,3	14,9	9,2	7,3	8,6
Summe	100,0	100,0	100,0	100,0	100,0	100,0	100,0
<b>Erwerbseinkommen je AK-U</b>							
Negativ	4,4	17,3	2,1	6,4	6,5	8,4	5,1
0 bis 2.500	1,0	4,8	2,3	2,0	2,9	0,2	2,1
2.500 bis 5.000	1,4	2,3	2,7	2,5	3,8	4,1	2,7
5.000 bis 7.500	3,1	0,7	4,7	3,4	3,2	1,9	3,6
7.500 bis 10.000	4,6	1,3	3,4	1,2	5,5	5,3	3,7
10.000 bis 12.500	1,0	4,1	6,9	3,9	7,2	6,9	5,7
12.500 bis 15.000	5,2	6,0	7,8	3,9	5,8	4,8	6,5
15.000 bis 17.500	2,1	4,7	9,6	5,6	7,9	8,9	7,7
17.500 bis 20.000	4,0	13,0	8,5	3,7	7,3	3,3	7,1
20.000 bis 22.500	5,0	6,9	9,8	7,7	7,2	7,1	8,2
22.500 bis 25.000	5,6	3,9	6,4	2,9	3,3	9,2	5,9
25.000 bis 27.500	6,6	8,2	5,7	5,8	7,7	3,3	6,0
27.500 bis 30.000	6,1	3,2	5,1	6,8	1,6	3,6	4,6
30.000 bis 32.500	7,7	5,5	5,0	6,3	2,9	3,3	5,1
32.500 bis 35.000	2,3	2,2	3,2	4,6	4,5	6,6	3,6
35.000 bis 37.500	3,8	2,1	3,3	5,3	2,9	4,4	3,5
37.500 bis 40.000	2,5	1,6	3,9	2,8	3,3	3,8	3,4
40.000 bis 42.500	4,4	0,7	2,3	2,2	1,2	1,4	2,3
42.500 bis 45.000	3,8	4,6	1,5	3,0	1,7	1,0	2,1
45.000 bis 47.500	2,9	1,2	1,0	2,5	1,4	0,4	1,3
47.500 bis 50.000	2,2	1,6	0,7	3,7	1,8	0,6	1,3
größer 50.000	20,3	4,1	4,1	13,8	10,4	11,5	8,5
Summe	100,0	100,0	100,0	100,0	100,0	100,0	100,0

Quelle: LBG Österreich, Bundesanstalt für Agrarwirtschaft

**Verteilung der Bergbauernbetriebe nach verschiedenen Einkommensarten (in Prozent)**

Tabelle 4.8.7

Tabelle unter: [www.gruenerbericht.at](http://www.gruenerbericht.at) oder [www.wi.bmlfuw.gvat/gb](http://www.wi.bmlfuw.gvat/gb) zu finden.

GRÜNER BERICHT 2015  
8. TABELLENVERZEICHNIS

Gliederung des Verbrauchs des Unternehmerhaushalts 2014

Tabelle 4.8.8

Betriebsformen	Marktfrucht- betriebe	Dauer- kultur- betriebe	Futterbau- betriebe	Veredelungs- betriebe	Landw. Gemischt- betriebe	Forstbetriebe		Alle Betriebe
<b>in Euro</b>								
<b>Verbrauch</b>	<b>47.408</b>	<b>43.611</b>	<b>38.765</b>	<b>47.584</b>	<b>43.755</b>	<b>38.167</b>		<b>41.300</b>
Sozialversicherungsbeiträge	9.721	6.420	5.437	10.127	9.067	5.135		6.711
Privatverbrauch	37.687	37.191	33.328	37.457	34.688	33.032		34.589
Ausgaben für die laufende Haushaltsführung ohne Ausgedinge, inkl. PKW Privatanteil	23.458	22.517	19.994	23.162	20.706	20.295		20.979
Aufwand für das Wohnhaus inkl. AfA (ohne Anteil für das Ausgedinge)	5.423	5.278	4.821	5.433	5.205	5.256		5.071
Sonstige private Anschaffungen	839	1.765	985	1.018	1.018	475		965
Private Steuern und Versicherungen	2.160	1.640	944	1.417	1.370	1.481		1.313
Lebensmittelzinkäufe und bewertete Naturallieferungen an den Haushalt	5.807	5.991	6.584	6.427	6.389	5.525		6.261
<b>in Prozent</b>								
<b>Verbrauch</b>	<b>100</b>	<b>100</b>	<b>100</b>	<b>100</b>	<b>100</b>	<b>100</b>		<b>100</b>
Sozialversicherungsbeiträge	21	14	14	21	21	14		17
Privatverbrauch								
Ausgaben für die laufende Haushaltsführung ohne Ausgedinge, inkl. PKW Privatanteil	49	52	52	49	47	53		51
Aufwand für das Wohnhaus inkl. AfA (ohne Anteil für das Ausgedinge)	11	12	12	11	12	14		12
Sonstige private Anschaffungen	2	4	3	2	2	1		2
Private Steuern und Versicherungen	5	4	2	3	3	4		3
Lebensmittelzinkäufe und bewertete Naturallieferungen an den Haushalt	12	14	17	14	15	14		15
<b>in Euro</b>								
<b>Verbrauch</b>	<b>40.892</b>	<b>38.896</b>	<b>37.833</b>	<b>33.470</b>	<b>38.772</b>	<b>44.073</b>	<b>39.373</b>	<b>39.356</b>
Sozialversicherungsbeiträge	6.542	4.911	3.986	2.413	5.004	8.583	5.672	5.210
Privatverbrauch	34.350	33.985	33.847	31.057	33.768	35.490	33.701	34.146
Ausgaben für die laufende Haushaltsführung ohne Ausgedinge, inkl. PKW Privatanteil	21.424	20.432	19.770	18.181	20.395	21.620	20.419	20.676
Aufwand für das Wohnhaus inkl. AfA (ohne Anteil für das Ausgedinge)	4.720	5.119	4.819	5.124	4.943	5.211	4.985	5.004
Sonstige private Anschaffungen	792	968	1.319	1.033	979	950	890	967
Private Steuern und Versicherungen	831	930	1.141	1.230	966	1.694	1.088	1.117
Lebensmittelzinkäufe und bewertete Naturallieferungen an den Haushalt	6.583	6.536	6.798	5.489	6.485	6.015	6.319	6.382
<b>in Prozent</b>								
<b>Verbrauch</b>	<b>100</b>	<b>100</b>	<b>100</b>	<b>100</b>	<b>100</b>	<b>100</b>	<b>100</b>	<b>100</b>
Sozialversicherungsbeiträge	16	13	11	8	12	19	14	13
Privatverbrauch								
Ausgaben für die laufende Haushaltsführung ohne Ausgedinge, inkl. PKW Privatanteil	52	53	52	54	53	49	52	53
Aufwand für das Wohnhaus inkl. AfA (ohne Anteil für das Ausgedinge)	12	13	13	15	13	12	13	13
Sonstige private Anschaffungen	2	2	3	3	3	2	2	2
Private Steuern und Versicherungen	2	2	3	4	2	4	3	3
Lebensmittelzinkäufe und bewertete Naturallieferungen an den Haushalt	16	17	18	16	17	14	16	16
<b>in Euro</b>								
<b>Verbrauch</b>	<b>37.523</b>	<b>39.833</b>	<b>39.427</b>	<b>40.857</b>	<b>40.768</b>	<b>43.646</b>	<b>37.759</b>	<b>49.507</b>
Sozialversicherungsbeiträge	3.801	5.839	5.607	6.316	7.173	8.661	6.530	10.111
Privatverbrauch	33.722	33.994	33.820	34.541	33.595	34.985	31.229	39.396
Ausgaben für die laufende Haushaltsführung ohne Ausgedinge, inkl. PKW Privatanteil	19.596	20.423	20.682	21.802	20.481	21.379	18.497	24.274
Aufwand für das Wohnhaus inkl. AfA (ohne Anteil für das Ausgedinge)	5.271	4.744	5.074	4.751	4.781	5.083	4.848	5.535
Sonstige private Anschaffungen	1.178	1.251	723	716	513	920	687	1.424
Private Steuern und Versicherungen	1.377	947	1.101	706	1.644	1.316	995	2.391
Lebensmittelzinkäufe und bewertete Naturallieferungen an den Haushalt	6.300	6.629	6.240	6.566	6.176	6.287	6.202	5.772
<b>in Prozent</b>								
<b>Verbrauch</b>	<b>100</b>	<b>100</b>	<b>100</b>	<b>100</b>	<b>100</b>	<b>100</b>	<b>100</b>	<b>100</b>
Sozialversicherungsbeiträge	10	15	14	16	17	20	17	20
Privatverbrauch								
Ausgaben für die laufende Haushaltsführung ohne Ausgedinge, inkl. PKW Privatanteil	52	51	52	53	50	49	49	49
Aufwand für das Wohnhaus inkl. AfA (ohne Anteil für das Ausgedinge)	14	12	13	12	12	12	13	11
Sonstige private Anschaffungen	3	3	2	2	3	2	2	3
Private Steuern und Versicherungen	4	2	3	2	4	3	3	6
Lebensmittelzinkäufe und bewertete Naturallieferungen an den Haushalt	17	17	16	16	15	14	16	12

Quelle: LBG Österreich, Bundesanstalt für Agrarwirtschaft.

Vollständige Tabelle unter: [www.gruenerbericht.at](http://www.gruenerbericht.at) oder [www.awi.bmlfuwgv.at/gb](http://www.awi.bmlfuwgv.at/gb) zu finden.

GRÜNER BERICHT 2015  
8. TABELLENVERZEICHNIS

Verteilung der Betriebe nach der Über/Unterdeckung des Verbrauchs 2014

Tabelle 4.8.9

Stufen in Euro	Marktfucht- betriebe	Dauer- kultur- betriebe	Futterbau- betriebe	Veredelungs- betriebe	Landw. Gemischt- betriebe	Forstbetriebe	Alle Betriebe
<b>Betriebe mit Überdeckung des Verbrauchs</b>							
größer 50.000	5,5	3,5	5,0	14,2	5,6	3,2	5,3
45.000 bis 50.000	2,2	1,1	1,7	0,5	1,0	1,0	1,5
40.000 bis 45.000	2,0	1,6	1,2	2,0	1,9	0,0	1,3
35.000 bis 40.000	1,6	0,0	2,2	1,5	2,2	1,0	1,8
30.000 bis 35.000	2,4	3,7	2,8	2,7	2,7	0,8	2,6
25.000 bis 30.000	3,3	1,2	2,7	4,8	3,9	0,8	2,6
20.000 bis 25.000	3,3	3,7	4,4	6,6	3,7	4,9	4,3
15.000 bis 20.000	5,3	1,4	6,9	7,4	4,3	5,7	5,9
10.000 bis 15.000	8,7	3,2	8,4	6,7	7,4	5,8	7,5
5.000 bis 10.000	9,5	11,7	13,6	5,6	11,5	12,2	12,0
0 bis 5.000	9,7	15,7	13,6	6,1	9,6	16,2	12,7
<b>Summe</b>	<b>53,5</b>	<b>46,8</b>	<b>62,5</b>	<b>58,1</b>	<b>53,8</b>	<b>51,6</b>	<b>57,5</b>
<b>Betriebe mit Unterdeckung des Verbrauchs</b>							
0 bis -5.000	13,1	11,5	10,6	7,0	12,1	13,1	11,3
-5.000 bis -10.000	6,1	8,8	11,5	13,0	11,3	16,9	11,2
-10.000 bis -15.000	10,2	8,9	7,3	3,9	9,1	8,6	8,0
-15.000 bis -20.000	5,1	3,3	3,3	5,3	3,2	4,9	3,9
-20.000 bis -25.000	2,8	2,8	1,6	2,5	3,3	1,2	2,0
-25.000 bis -30.000	2,7	3,6	1,8	3,2	1,8	1,8	2,2
-30.000 bis -35.000	2,6	3,5	0,5	1,2	1,3	0,9	1,2
-35.000 bis -40.000	0,7	2,7	0,3	1,0	1,0	0,6	0,7
-40.000 bis -45.000	1,6	2,8	0,2	1,2	0,7	0,2	0,7
-45.000 bis -50.000	0,2	0,7	0,2	2,1	0,5	0,0	0,3
größer -50.000	1,4	4,6	0,2	1,5	1,9	0,2	1,0
<b>Summe</b>	<b>46,5</b>	<b>53,2</b>	<b>37,5</b>	<b>41,9</b>	<b>46,2</b>	<b>48,4</b>	<b>42,5</b>

Quelle: LBG Österreich, Bundesanstalt für Agrarwirtschaft.

Geldflussrechnung je Unternehmerhaushalt 2014 (in Euro) (Auszug)

Tabelle 4.8.10

Betriebsformen	Marktfucht- betriebe	Dauer- kultur- betriebe	Futterbau- betriebe	Veredelungs- betriebe	Landw. Gemischt- betriebe	Forstbetriebe	Alle Betriebe
<b>Herkunft</b>	<b>70.629</b>	<b>57.275</b>	<b>62.768</b>	<b>80.350</b>	<b>67.565</b>	<b>51.046</b>	<b>63.406</b>
aus Land- und Forstwirtschaft (1)	38.407	31.972	36.515	61.440	40.410	26.274	36.828
aus Gewerbebetrieb und selbständiger Arbeit	3.797	1.357	3.076	1.981	3.589	1.632	2.858
aus unselbständiger Arbeit	15.432	15.967	15.175	10.747	12.561	14.577	14.713
Sozialtransfers	7.646	6.296	6.133	5.511	8.139	7.984	6.767
davon Pensionen	5.673	4.622	2.863	2.560	5.263	5.481	3.967
Sonstiges	5.347	1.682	1.868	670	2.865	579	2.240
<b>Verwendung</b>	<b>62.933</b>	<b>58.660</b>	<b>57.967</b>	<b>74.386</b>	<b>67.937</b>	<b>55.096</b>	<b>60.228</b>
Neuanlagen (2)	11.944	14.665	17.272	22.311	20.357	10.817	16.026
Sozialversicherungsbeiträge	9.721	6.420	5.437	10.127	9.067	5.135	6.711
Laufende Haushaltsführung	32.059	30.916	27.570	30.865	28.567	27.284	28.732
Private Anschaffungen (inkl. Wohnhaus)	9.208	6.659	7.689	11.083	9.947	11.861	8.759
<b>Geldveränderung</b>	<b>7.695</b>	<b>-1.385</b>	<b>4.801</b>	<b>5.963</b>	<b>-373</b>	<b>-4.050</b>	<b>3.179</b>

1) Anschaffungen in Anlagevermögen nicht berücksichtigt.  
2) Inklusive Neuanlagen in Land- und Forstwirtschaft.

Quelle: LBG Österreich, Bundesanstalt für Agrarwirtschaft.

Vollständige Tabelle unter: [www.gruenerbericht.at](http://www.gruenerbericht.at) oder [www.wiwi.bmlfuwgv.at/gb](http://www.wiwi.bmlfuwgv.at/gb) zu finden.

Ausgewählte Naturaldaten land- und forstwirtschaftlicher Betriebe 2014

Tabelle 4.8.11

Tabelle unter: [www.gruenerbericht.at](http://www.gruenerbericht.at) oder [www.wiwi.bmlfuwgv.at/gb](http://www.wiwi.bmlfuwgv.at/gb) zu finden.

Bruttolohnansatz in Euro

Tabelle 4.8.12

Tabelle unter: [www.gruenerbericht.at](http://www.gruenerbericht.at) oder [www.wiwi.bmlfuwgv.at/gb](http://www.wiwi.bmlfuwgv.at/gb) zu finden.

GRÜNER BERICHT 2015  
8. TABELLENVERZEICHNIS

#### 4.9 Mehrjähriger Vergleich der Einkommenssituation

##### Entwicklung der Betriebsergebnisse nach Betriebsformen im Zeitvergleich

Tabelle 4.9.1

	Marktfrucht- betriebe	Dauer- kultur- betriebe	Futterbau- betriebe	Veredelungs- betriebe	Landw. Gemischt- betriebe	Forstbetriebe	Alle Betriebe
<b>Reduzierte landwirtschaftlich genutzte Fläche (RLF) (in ha)</b>							
2012 (1)	44,11	12,77	21,05	27,48	33,14	17,54	24,13
2013 (2)	41,81	9,91	20,62	27,39	32,67	14,90	23,72
2014 (2)	41,74	10,36	20,95	28,22	32,40	15,11	23,96
<b>Ertrag je Betrieb (in Euro)</b>							
2012 (1)	109.777	82.129	83.765	200.297	109.892	63.901	95.605
2013 (2)	100.814	95.284	82.248	218.472	129.868	58.053	94.749
2014 (2)	95.922	88.227	84.779	220.354	125.667	57.739	94.374
<b>Aufwand je Betrieb (in Euro)</b>							
2012 (1)	70.822	59.711	60.620	151.855	78.118	43.351	68.257
2013 (2)	72.006	68.298	60.528	174.008	101.404	40.237	70.208
2014 (2)	69.457	71.859	61.981	179.216	99.958	40.558	71.005
<b>Öffentliche Gelder des Ertrages je Betrieb (in Euro)</b>							
2012 (1)	25.948	7.972	18.744	13.724	21.705	15.558	18.032
2013 (2)	23.764	6.577	17.691	12.942	20.041	12.816	17.080
2014 (2)	23.162	7.634	17.661	13.002	19.258	12.976	17.006
<b>Einkünfte aus Land- und Forstwirtschaft je Betrieb (in Euro)</b>							
2012 (1)	38.955	22.418	23.145	48.442	31.774	20.550	27.348
2013 (2)	28.808	26.985	21.720	44.464	28.464	17.816	24.540
2014 (2)	26.465	16.368	22.798	41.138	25.709	17.180	23.370
<b>Einkünfte aus Land- und Forstwirtschaft je nicht entlohnter Arbeitskraft (nAK) (in Euro)</b>							
2012 (1)	46.937	19.874	16.166	34.849	26.005	18.775	21.553
2013 (2)	35.228	21.190	15.802	30.124	21.497	18.029	19.861
2014 (2)	32.131	12.827	16.651	27.923	19.336	17.471	18.941
<b>Erwerbseinkommen je AK insgesamt des Unternehmerhaushalts (AK-U) (in Euro)</b>							
2012 (1)	45.589	24.811	20.859	35.871	29.622	24.871	25.822
2013 (2)	36.487	26.148	21.525	32.959	25.693	24.572	25.028
2014 (2)	34.755	19.582	22.493	29.569	24.125	24.470	24.465
<b>Gesamteinkommen je Betrieb (in Euro)</b>							
2012 (1)	63.566	46.538	43.784	66.330	55.524	43.222	49.120
2013 (2)	53.965	51.880	45.105	64.350	50.914	40.968	48.003
2014 (2)	52.730	39.828	46.645	58.627	49.506	41.134	47.220

1) Gewichtungsbasis AS 2010.  
2) Gewichtungsbasis AS 2013.

Quelle: LBG Österreich, Bundesanstalt für Agrarwirtschaft.

##### Anzahl der Betriebe in der Grundgesamtheit und Stichprobe - Auswahlprozentsatz

Tabelle 4.9.2

Tabelle unter: [www.gruenerbericht.at](http://www.gruenerbericht.at) oder [www.wawi.bmlfuw.gvat/gb](http://www.wawi.bmlfuw.gvat/gb) zu finden.

##### Gesamtstandardoutput, Flächen und Viehbestand in der Grundgesamtheit

Tabelle 4.9.3

Tabelle unter: [www.gruenerbericht.at](http://www.gruenerbericht.at) oder [www.wawi.bmlfuw.gvat/gb](http://www.wawi.bmlfuw.gvat/gb) zu finden.

##### Betriebsdefinitionen

Tabelle 4.9.4

Tabelle unter: [www.gruenerbericht.at](http://www.gruenerbericht.at) oder [www.wawi.bmlfuw.gvat/gb](http://www.wawi.bmlfuw.gvat/gb) zu finden.

#### 4.10 Vergleich der Einkommenssituation in den EU-Mitgliedstaaten

##### Einkommenssituation in den EU-Mitgliedstaaten 2012

Tabelle 4.10.1

Tabelle unter: [www.gruenerbericht.at](http://www.gruenerbericht.at) oder [www.wawi.bmlfuw.gvat/gb](http://www.wawi.bmlfuw.gvat/gb) zu finden.

GRÜNER BERICHT 2015  
8. TABELLENVERZEICHNIS

## 5. Maßnahmen für die Land- und Forst-, Umwelt- und Wasserwirtschaft

### 5.1 Agrarbudget im Überblick

**Bundeshaushalt und Agrarbudget (Kapitel 60)**

Tabelle 5.1.1

Jahr	Allgemeiner Haushalt des Bundesbudgets in Mrd. Euro	Ausgaben für die Land- und Forstwirtschaft (Agrarbudget)	Anteil der Land- u. Forstwirtschaft in % des Bundesbudgets	davon				Anteil der Förderungen für die Land- u. Forstwirtschaft in % des Bundesbudgets	Anteil der Förderungen in % des Agrarbudgets
				Förderungen für die Land- und Forstwirtschaft (1)	davon Anteil der EU-Mittel	Personal- und Sachaufwand (2)	Schutzwasserbau und Lawinenerverbauung		
2000	58,2	1.953	3,4	1.513	1.041	302	138	2,6	77,5
2001	60,4	1.924	3,2	1.467	1.052	327	130	2,4	76,3
2002	61,8	1.994	3,2	1.502	1.062	337	155	2,4	75,3
2003	61,4	2.024	3,3	1.557	1.098	322	145	2,5	76,9
2004	65,0	2.075	3,2	1.623	1.187	327	124	2,5	78,2
2005	66,0	2.294	3,5	1.818	1.388	331	145	2,8	79,2
2006	70,5	2.319	3,3	1.792	1.360	338	188	2,5	77,3
2007	72,3	2.037	2,8	1.521	1.193	347	170	2,1	74,7
2008	80,3	2.181	2,7	1.641	1.249	364	176	2,0	75,2
2009	69,5	2.252	3,2	1.814	1.353	253	185	2,6	80,6
2010	67,3	2.176	3,2	1.755	1.297	244	176	2,6	80,7
2011	67,8	2.034	3,0	1.610	1.236	247	177	2,4	79,2
2012	72,9	2.109	2,9	1.673	1.263	253	184	2,3	79,3
2013	75,6	2.126	2,8	1.742	1.249	290	203	2,3	81,9
2014	75,8	2.138	2,8	1.656	1.206	288	162	2,2	77,5
2015	74,7	2.145	2,9	1.703	1.264	306	133	2,3	79,4

1) Ausgaben für die Land-, Forst- und Wasserwirtschaft, Bundeshaushalt.

2) Personal- und Sachaufwand der Zentralverwaltung und nachgeordnete Dienststellen, Verwaltungsaufwand der AMA.

3) Laut Bundesvoranschlag (BVA).

Quelle: BMLFUW.

Vollständige Tabelle unter: [www.gruenerbericht.at](http://www.gruenerbericht.at) oder [www.wiwi.bmlfuw.gv.at/gb](http://www.wiwi.bmlfuw.gv.at/gb) zu finden.

**Zahlungen für die Land- und Forstwirtschaft (EU-, Bundes- und Landesmittel) (1)**

Tabelle 5.1.2

Jahr	Zahlungen für die Land- und Forstwirtschaft (EU-, Bundes- und Landesmittel)	davon			davon Zahlungen, die direkt an die Bauern/Bäuerinnen ausbezahlt werden (in Mio. Euro) (2)	Anteil der direkt an die Bauern/Bäuerinnen ausbezahlten Mittel an allen Zahlungen für die Land- u. Forstwirtschaft in Prozent
		EU-Mittel	Bundesmittel	Landesmittel		
2005	2.247	1.280	470	496	1.811	80,6
2006	2.332	1.382	463	487	1.882	80,7
2007	2.051	1.213	392	446	1.687	82,3
2008	2.218	1.298	437	482	1.822	82,2
2009	2.320	1.362	454	504	1.897	81,8
2010	2.319	1.350	464	505	1.868	80,6
2011	2.257	1.313	433	511	1.814	80,4
2012	2.194	1.288	408	497	1.776	80,9
2013	2.073	1.252	341	480	1.658	80,0
2014	2.057	1.205	360	492	1.626	79,0

1) Die Förderungen in dieser Tabelle enthalten neben den EU- und Bundesmitteln auch die Landesmittel, daher ist kein Vergleich mit den Werten in Tabelle 5.1.1 möglich. Darüber hinaus sind die Förderungen maßnahmenbezogen dargestellt, d.h. es werden die tatsächlich ausbezahlten Beträge im betreffenden Jahr angegeben, unabhängig davon, wann die Auszahlung tatsächlich erfolgt ist.

Der Unterschied bei den EU-Mitteln im Vergleich mit Tabelle 5.1.1 ergibt sich einerseits durch die Einbeziehung der Förderungen, die durch das Bundesministerium für Finanzen abgewickelt werden (Ausführerleistungen) und andererseits durch die Differenzen, die sich durch die maßnahmenbezogene Darstellung im Vergleich zur Darstellung nach Kalenderjahr ergeben.

2) Es sind alle Förderungen, die direkt auf das Konto der Bäuerinnen bzw. Bauern überwiesen werden, berücksichtigt.

Quelle: BMF und BMLFUW.

Vollständige Tabelle unter: [www.gruenerbericht.at](http://www.gruenerbericht.at) oder [www.wiwi.bmlfuw.gv.at/gb](http://www.wiwi.bmlfuw.gv.at/gb) zu finden.

### Entwicklung der EU-Mittel für den Agrarbereich seit 1995

Tabelle 5.1.3

Tabelle unter: [www.gruenerbericht.at](http://www.gruenerbericht.at) oder [www.wiwi.bmlfuw.gv.at/gb](http://www.wiwi.bmlfuw.gv.at/gb) zu finden.



GRÜNER BERICHT 2015  
8. TABELLENVERZEICHNIS

Zahlungen für die Land- und Forstwirtschaft nach Maßnahmenjahr (Auszug)

Tabelle 5.1.4

Fördermaßnahmen	2012	2013	2014			
			EU	Bund	Land	Gesamt
in Millionen Euro						
<b>Marktordnungsausgaben (1. Säule der GAP)</b>	<b>752,35</b>	<b>733,48</b>	<b>707,94</b>	<b>6,14</b>	<b>5,94</b>	<b>720,01</b>
Betriebsprämie	627,03	614,26	606,61			606,61
Flächenprämien	-0,01	-0,01	-0,004			-0,004
Tierprämien (inkl. Milchkuhprämie)	95,65	94,08	74,75	5,60	4,56	84,91
Produktprämien	-0,01					
Imkereiförderung	1,50	1,47	0,81	0,49	0,32	1,62
Lagerhaltungskosten	0,04	0,06	0,01	-0,003		0,01
Beihilfen für Verarbeitung und Vermarktung	3,23	2,50	1,69	0,06		1,75
Absatzförderungsmaßnahmen	2,43	2,44	2,74		1,06	3,79
Ausfuhrerstattungen	1,64	0,13	0,003			0,003
Beihilfen im Weinbau	13,56	10,97	7,15			7,15
Umstrukturierungsbeihilfe Zucker			2,98			2,98
Erzeugergemeinschaften	7,29	7,57	11,20			11,20
<b>Ländliche Entwicklung (2. Säule der GAP)</b>	<b>1.088,24</b>	<b>1.055,32</b>	<b>496,90</b>	<b>284,67</b>	<b>236,79</b>	<b>1.018,36</b>
<b>Ländliches Entwicklungsprogramm</b>	<b>1.088,14</b>	<b>1.055,32</b>	<b>496,90</b>	<b>284,67</b>	<b>236,67</b>	<b>1.018,25</b>
<b>Achse 1 - Wettbewerbsfähigkeit</b>	<b>140,28</b>	<b>114,48</b>	<b>35,65</b>	<b>20,34</b>	<b>39,97</b>	<b>95,97</b>
Berufsbildung und Informationsmaßnahmen	8,27	8,61	3,56	2,11	1,41	7,08
Niederlassung von Junglandwirten	18,10	17,27	4,59	2,74	5,59	12,92
Modernisierung landwirtschaftlicher Betriebe	67,90	55,92	11,57	6,17	26,71	44,45
Verbesserung des Wertes der Wälder	2,78	1,48	1,19	0,58	0,39	2,16
Erhöhung der Wertschöpfung	21,82	14,42	7,17	4,30	2,91	14,37
Entwicklung neuer Produkte	2,06	1,40	0,69	0,34	0,23	1,26
Ausbau der Infrastruktur im Forstsektor	8,39	5,82	2,28	1,32	0,88	4,49
Teilnahme an Qualitätsprogrammen	7,30	5,64	2,23	1,36	0,91	4,50
Informations- und Absatzförderung	3,67	3,90	2,37	1,42	0,94	4,73
<b>Achse 2 - Umwelt und Landschaft</b>	<b>817,18</b>	<b>797,48</b>	<b>385,57</b>	<b>229,47</b>	<b>154,01</b>	<b>769,05</b>
Ausgleichszulage für naturbedingte Nachteile (AZ)	263,46	261,07	127,26	77,46	52,67	257,40
Natura 2000 - Landwirtschaft	0,12	0,09	0,05	0,02	0,02	0,09
Agrarumweltmaßnahmen (ÖPUL)	540,80	528,91	253,74	149,50	99,67	502,91
Tierschutzmaßnahmen						
Erstaufforstung landwirtschaftlicher Flächen	0,14	0,14	0,09	0,02	0,01	0,12
Natura 2000 - Forstwirtschaft	0,01	0,04	0,03	0,01	0,00	0,04
Waldumweltmaßnahmen	0,02	0,02	0,01	0,01	0,003	0,02
Wiederaufbau von Forstpotenzial	12,63	7,20	4,39	2,46	1,64	8,48
<b>Achse 3 - Lebensqualität und Diversifizierung</b>	<b>94,44</b>	<b>98,58</b>	<b>52,28</b>	<b>23,29</b>	<b>30,15</b>	<b>105,72</b>
Diversifizierung	12,27	9,69	3,84	2,23	1,83	7,90
Gründung von Kleinunternehmen	3,61	2,81	0,48	0,13	0,25	0,86
Förderung des Fremdenverkehrs	10,77	11,96	7,92	1,84	6,15	15,91
Grundversorgung ländlicher Gebiete	26,45	31,08	18,73	11,04	9,28	39,06
Dorferneuerung und -entwicklung	2,70	4,47	2,10		1,41	3,51
Erhaltung und Verbesserung des ländlichen Erbes	30,20	29,64	14,95	5,80	9,37	30,13
Ausbildung und Information	7,12	7,28	3,39	2,03	1,35	6,77
Kompetenzentwicklung	1,33	1,64	0,86	0,22	0,50	1,58
<b>Achse 4 - LEADER</b>	<b>13,13</b>	<b>16,12</b>	<b>9,83</b>	<b>2,80</b>	<b>6,70</b>	<b>19,33</b>
Technische Hilfe	23,11	28,67	13,57	8,76	5,84	28,17
<b>Gemeinschaftsinitiativen (Leader plus, Interreg)</b>	<b>0,09</b>				<b>0,12</b>	<b>0,12</b>
<b>Sonstige Maßnahmen</b>	<b>353,03</b>	<b>283,96</b>	<b>0,32</b>	<b>69,30</b>	<b>248,97</b>	<b>318,58</b>
Qualitätssicherung im Pflanzenbau	1,00	0,82		0,22	0,71	0,93
Qualitätssicherung in der Tierhaltung	16,22	18,21		6,19	12,82	19,01
Qualitätssicherung Milch	8,04	8,48			3,90	3,90
Investitionsförderung	11,85	11,29			10,13	10,13
Zinsenzuschüsse für Investitionen	16,02	8,85		6,32	3,45	9,77
Beiträge zur Almbewirtschaftung	1,30	1,60			1,67	1,67
Verarbeitung, Vermarktung und Markterschließung	11,24	12,39		2,48	9,15	11,63
Innovationsförderung	0,05			0,06	0,04	0,11
Umweltmaßnahmen	18,06	17,68			17,48	17,48
Energie aus Biomasse	7,09	5,18			4,13	4,13
Bioverbände	1,31	1,24		0,70	0,53	1,23
Maschinen- und Betriebshilferinge, Kurswesen	5,45	5,16		1,91	3,43	5,34
Beratung und Berufsbildung	83,01	84,12		8,35	76,75	85,09
Agrarische Operationen	3,41	2,69			2,82	2,82
Landwirtschaftlicher Wasserbau	1,07	1,03			1,22	1,22
Forstförderung	4,54	4,85			7,53	7,53
Erschließung von Wildbacheinzugsgebieten	10,77	6,57	0,03	4,58	1,44	6,05
Verkehrerschließung ländlicher Gebiete	46,21	39,47			41,65	41,65
Sonstige Zahlungen	106,40	54,35	0,29	38,49	50,12	88,89
<b>Alle Zahlungen</b>	<b>2.193,62</b>	<b>2.072,77</b>	<b>1.205,15</b>	<b>360,11</b>	<b>491,70</b>	<b>2.056,96</b>

Quelle: BMLFUW, INVEKOS-Daten und Rechnungsabschlüsse des Bundes und der Länder.

Vollständige Tabelle unter: [www.gruenerbericht.at](http://www.gruenerbericht.at) oder [www.wawi.bmlfuwgv.at/gb](http://www.wawi.bmlfuwgv.at/gb) zu finden.

GRÜNER BERICHT 2015  
8. TABELLENVERZEICHNIS

Zahlungen für die Land- und Forstwirtschaft nach Bundesländern 2014 (1) (2)

Tabelle 5.1.5

Fördermaßnahmen	davon									
	Österreich	Burgenland	Kärnten	Niederösterreich	Oberösterreich	Salzburg	Steiermark	Tirol	Vorarlberg	Wien
	in Millionen Euro									
<b>Marktordnungsausgaben (1. Säule der GAP)</b>	<b>717,03</b>	<b>52,21</b>	<b>49,94</b>	<b>277,92</b>	<b>164,16</b>	<b>26,33</b>	<b>97,41</b>	<b>30,50</b>	<b>12,47</b>	<b>6,10</b>
Betriebsprämie	606,61	46,80	34,78	256,12	143,59	19,03	73,28	22,14	9,29	1,56
Flächenprämien	0,00	0,00		0,00						
Tierprämien	84,91	0,90	14,74	16,52	18,78	6,91	16,17	7,91	2,98	0,00
Imkereiförderung	1,62	0,03	0,21	0,20	0,40	0,12	0,37	0,12	0,08	0,09
Lagerhaltungskosten	0,01	0,00	0,00	0,00	0,00	0,00	0,00	0,00	0,00	0,00
Beihilfen für Verarbeitung und Vermarktung	1,75	0,08	0,06	0,57	0,31	0,07	0,48	0,10	0,04	0,03
Absatzförderungsmaßnahmen	3,79	1,23	0,12	0,84	0,51	0,19	0,57	0,20	0,08	0,06
Ausfuhrerstattungen	0,00	0,00	0,00	0,00	0,00	0,00	0,00	0,00	0,00	0,00
Beihilfen im Weinbau	7,15	1,95	0,03	2,64	0,02		0,17			2,35
Erzeugergemeinschaften	11,20	1,22		1,04	0,54		6,36	0,04		1,99
<b>Ländliche Entwicklung (2. Säule der GAP)</b>	<b>1.018,36</b>	<b>62,62</b>	<b>91,50</b>	<b>290,17</b>	<b>172,19</b>	<b>88,24</b>	<b>156,69</b>	<b>114,10</b>	<b>35,74</b>	<b>7,10</b>
<b>Ländliches Entwicklungsprogramm</b>	<b>1.018,25</b>	<b>62,62</b>	<b>91,39</b>	<b>290,17</b>	<b>172,19</b>	<b>88,24</b>	<b>156,69</b>	<b>114,10</b>	<b>35,74</b>	<b>7,10</b>
<b>Achse 1 - Wettbewerbsfähigkeit</b>	<b>95,97</b>	<b>6,78</b>	<b>7,19</b>	<b>18,97</b>	<b>30,46</b>	<b>4,06</b>	<b>18,33</b>	<b>5,64</b>	<b>2,91</b>	<b>1,62</b>
Berufsbildung und Informationsmaßnahmen	7,08	0,44	1,01	1,96	0,83	0,34	1,65	0,62	0,14	0,08
Niederlassung von Junglandwirten	12,92	0,50	1,59	3,22	2,17	1,01	3,22	0,97	0,16	0,09
Modernisierung landwirtschaftlicher Betriebe	44,45	3,53	2,64	8,48	20,70	1,27	4,49	1,51	0,97	0,86
Verbesserung des Wertes der Wälder	2,16	0,51	0,06		0,14		0,18	1,25	0,01	
Erhöhung der Wertschöpfung	14,37	0,73	0,55	1,95	3,24	0,07	5,75	0,30	1,23	0,56
Entwicklung neuer Produkte	1,26	0,30	0,38	0,14	0,15	0,00	0,15	0,03	0,11	0,00
Ausbau der Infrastruktur im Forstsektor	4,49	0,37	0,32	0,84	1,18	0,13	1,48	0,14		0,03
Teilnahme an Qualitätsprogrammen	4,50	0,16	0,32	1,17	1,28	0,42	0,87	0,26	0,02	0,00
Informations- und Absatzförderung	4,73	0,25	0,31	1,20	0,76	0,83	0,54	0,58	0,26	
<b>Achse 2 - Umwelt und Landschaft</b>	<b>769,05</b>	<b>45,26</b>	<b>70,83</b>	<b>232,37</b>	<b>116,35</b>	<b>68,83</b>	<b>110,69</b>	<b>93,63</b>	<b>29,54</b>	<b>1,56</b>
Ausgleichszulage für naturbedingte Nachteile (AZ)	257,40	3,97	34,41	48,52	37,80	27,42	49,71	43,90	11,67	
Natura 2000 - Landwirtschaft	0,09	0,02		0,05	0,01	0,01		0,01		
Agrarumweltmaßnahmen (ÖPUL)	502,91	40,77	36,26	183,49	78,15	41,19	59,74	44,70	17,06	1,56
Tierschutzmaßnahmen										
Erstaufforstung landwirtschaftlicher Flächen	0,12	0,11		0,003			0,000			
Natura 2000 - Forstwirtschaft	0,04	0,04								
Waldumweltmaßnahmen	0,018				0,018					
Wiederaufbau von Forstpotential	8,48	0,34	0,17	0,31	0,38	0,22	1,23	5,02	0,81	0,01
<b>Achse 3 - Lebensqualität und Diversifizierung</b>	<b>105,72</b>	<b>6,78</b>	<b>8,60</b>	<b>27,59</b>	<b>16,94</b>	<b>12,74</b>	<b>15,88</b>	<b>11,42</b>	<b>1,94</b>	<b>3,85</b>
Diversifizierung	7,90	0,60	0,69	2,13	2,92	0,36	0,41	0,58	0,11	0,09
Gründung von Kleinunternehmen	0,86	0,26	0,01	0,37	0,04	0,01	0,10	0,01	0,02	0,03
Förderung des Fremdenverkehrs	15,91	0,67	0,62	8,79	1,86	0,84	0,95	1,85	0,24	0,08
Grundversorgung ländlicher Gebiete	39,06	0,75	3,71	8,66	6,74	6,27	7,70	4,31	0,92	
Dorferneuerung und -entwicklung	3,51	1,67	0,12	0,76	0,27	0,10	0,14	0,45		
Erhaltung u. Verbesserung des ländl. Erbes	30,13	2,13	2,85	5,12	3,50	4,72	4,38	3,76	0,50	3,17
Ausbildung und Information	6,77	0,34	0,58	1,47	1,21	0,31	1,84	0,40	0,15	0,48
Kompetenzentwicklung	1,58	0,36	0,02	0,29	0,40	0,11	0,36	0,05	0,01	
<b>Achse 4 - LEADER</b>	<b>19,33</b>	<b>1,60</b>	<b>2,11</b>	<b>3,59</b>	<b>2,91</b>	<b>0,84</b>	<b>6,69</b>	<b>1,04</b>	<b>0,55</b>	
<b>Technische Hilfe</b>	<b>28,17</b>	<b>2,20</b>	<b>2,66</b>	<b>7,65</b>	<b>5,54</b>	<b>1,77</b>	<b>5,11</b>	<b>2,37</b>	<b>0,81</b>	<b>0,07</b>
<b>Gemeinschaftsinitiativen</b>	<b>0,12</b>	<b>0,11</b>	<b>0,11</b>			<b>0,01</b>				
<b>Sonstige Maßnahmen</b>	<b>281,50</b>	<b>13,83</b>	<b>22,69</b>	<b>52,65</b>	<b>60,81</b>	<b>16,49</b>	<b>42,57</b>	<b>37,28</b>	<b>32,92</b>	<b>2,26</b>
Qualitätssicherung im Pflanzenbau	0,93	0,04	0,34	0,07	0,07	0,03	0,08	0,28	0,01	0,01
Qualitätssicherung in der Tierhaltung	19,01	0,29	1,31	2,43	2,87	1,25	6,38	3,92	0,55	0,01
Qualitätssicherung Milch	3,90				1,37	0,30		1,17	1,06	
Investitionsförderung	10,13	0,03	2,02	0,96	2,29	0,36	0,00	2,99	1,47	
Zinsenzuschüsse für Investitionen	9,77	0,26	0,82	0,00	3,02	0,80	2,11	1,99	0,54	0,23
Beiträge zur Almbewirtschaftung	1,67			0,05		0,23			1,40	
Verarbeitung, Vermarktung und Markterschließung	11,63	1,38	0,27	3,14	1,43	0,22	1,03	2,58	1,18	0,41
Innovationsförderung	0,11		0,00	0,04	0,04		0,02	0,00		
Umweltmaßnahmen	17,48		0,09	0,17	8,84		0,66	0,03	7,69	
Energie aus Biomasse	4,13			0,05	1,03		0,06		3,00	
Bioverbände	1,23	0,12	0,10	0,32	0,23	0,17	0,19	0,07	0,03	
Maschinen- und Betriebshilferinge, Kurswesen	5,34	0,14	0,30	1,84	1,21	0,22	0,79	0,38	0,44	0,01
Beratung	85,09	3,01	6,50	23,57	15,59	3,72	19,85	7,62	4,49	0,76
Agrarische Operationen	2,82	0,33	0,18		1,00	0,07	0,20	0,99	0,05	
Landwirtschaftlicher Wasserbau	1,22		0,05	0,13		0,03	0,52	0,23	0,25	
Forstförderung	7,53	0,01	0,29	0,12	0,42	0,18	0,35	3,62	2,53	
Erschließung von Wildbacheinzugsgebieten	6,05		0,08		0,14	0,53	0,83	2,16	2,30	
Verkehrerschließung ländlicher Gebiete	41,65	2,05	7,58	4,34	11,19	6,48		7,73	2,26	
Ernte- und Risikoversicherung	41,85	5,96	2,02	14,57	7,96	0,54	8,88	0,99	0,16	0,78
Tierseuchen	4,65		0,55	0,02	0,05	0,49	0,13	0,25	3,15	
Europäischer Fischereifonds (EFF)	0,56	0,01	0,05	0,05	0,14	0,01	0,26	0,05		
Forschung	1,61	0,09	0,09	0,28	0,65	0,09	0,17	0,06	0,14	0,04
Sonstige Beihilfen (3)	3,14	0,11	0,04	0,50	1,28	0,76	0,07	0,16	0,22	
<b>Alle Zahlungen</b>	<b>2.016,89</b>	<b>128,65</b>	<b>164,13</b>	<b>620,74</b>	<b>397,16</b>	<b>131,05</b>	<b>296,67</b>	<b>181,89</b>	<b>81,14</b>	<b>15,45</b>

1) Angabe "0,00": Förderbetrag vorhanden, aber zu niedrig, um ihn tabellarisch darzustellen. Darstellung der EU-, Bundes- und Landesmittel finden sich in den weiteren Tabellenblättern unter [www.gruenerbericht.at](http://www.gruenerbericht.at).

2) Aufteilung der EU- und Bundesmittel erfolgte entweder nach den tatsächlich durchgeführten Zahlungen nach Bundesländern auf Basis der Bundes- bzw. Landesrechnungsabschlüsse bzw. den tatsächlich ausbezahlten Fördermitteln laut INVEKOS oder mittels geeigneter Aufteilungsschlüssel (Fläche, GVE, Zahl der Berater, etc.).

3) Darunter fallen im Wesentlichen sozialpolitische Maßnahmen, wie z.B. Höfesicherung, Bauernhilfe, Notstandsdarlehen, etc.

Quelle: BMLFUW, INVEKOS-Daten und Rechnungsabschlüsse des Bundes und der Länder.

Vollständige Tabelle unter: [www.gruenerbericht.at](http://www.gruenerbericht.at) oder [www.wawi.bmlfuw.gv.at/gb](http://www.wawi.bmlfuw.gv.at/gb) zu finden.

GRÜNER BERICHT 2015  
8. TABELLENVERZEICHNIS

## 5.2 Zahlungen auf Basis der Gemeinsamen Agrarpolitik (GAP) der EU

Betriebsprämie 2014 nach Bundesländern (in Mio. Euro) (1)

Tabelle 5.2.1

Jahre	Österreich	davon								
		Burgenland	Kärnten	Nieder- österreich	Ober- österreich	Salzburg	Steiermark	Tirol	Vorarlberg	Wien
<b>Zugeweilte Zahlungsansprüche - theoretischer Wert ( in Mio. Euro) (2)</b>										
ZA - Flächenbezogen (FZA)	622.109	47.756	36.263	260.858	146.884	19.694	75.931	23.467	9.649	1.607
ZA - Besonderer (BZA)	0.300		0.019	0.003	0.007	0.004	0.051	0.186	0.031	
<b>Zugeweilte Zahlungsansprüche - Summe der verschiedenen ZA's (3)</b>										
ZA - Flächenbezogen (FZA)	2.295.741	146.898	188.616	781.410	458.522	144.949	303.671	209.328	57.636	4.710
ZA - Besonderer (BZA)	228		31	11	20	4	26	123	13	
<b>Zugeweilte Zahlungsansprüche - Zahl der Betriebe</b>										
ZA - Flächenbezogen (FZA)	107.348	4.141	9.888	26.469	23.951	6.991	22.656	10.506	2.644	102
ZA - Besonderer (BZA)	207		31	11	20	4	17	114	10	
<b>Betriebe und ausbezahlte Betriebsprämie (in Mio. Euro)</b>										
Betriebe	105.651	4.047	9.645	26.240	23.748	6.892	22.107	10.270	2.601	101
Betriebsprämie	606.607	46.798	34.782	256.124	143.594	19.030	73.284	22.136	9.294	1.563

1) Die Differenz zwischen theoretischem Wert und der tatsächlich ausbezahlten Betriebsprämie ergibt sich durch die nicht genutzten Zahlungsansprüche.  
2) Ohne die nicht zu geteilten FZA (3,65 Mio. Euro).  
3) Ohne die nicht zu geteilten FZA (42.474) und BZA (9).

Quelle: BMLFUW; AMA, INVEKOS-Daten; Stand April 2015; AMA-Auswertung L055.

### Prämiensätze für pflanzliche Produkte laut GAP

Tabelle 5.2.2

Tabelle unter: [www.gruenerbericht.at](http://www.gruenerbericht.at) oder [www.wiwi.bmlfuw.gvat/gb](http://www.wiwi.bmlfuw.gvat/gb) zu finden.

### Imkereiförderung

Tabelle 5.2.3

Tabelle unter: [www.gruenerbericht.at](http://www.gruenerbericht.at) oder [www.wiwi.bmlfuw.gvat/gb](http://www.wiwi.bmlfuw.gvat/gb) zu finden.

### Marktordnung Wein - Auszahlungen (in Mio. Euro) (1)

Tabelle 5.2.4

	2008	2009	2010	2011	2012	2013	2014
<b>Betriebe (2)</b>	1.534	1.647	1.777	1.578	1.474	875	793
Lagerhaltung (510)							
Reklifiziertes Traubensaftkonzentrat (610)	0,632						
Traubensaft (620)	0,045						
Rodung (710)	0,029	1,847	2,036	1,449	-0,008	-0,006	-0,004
Absatz (720)		0,918	1,401	1,450	1,512	1,161	2,829
Umstellung (730)	5,044	4,100	4,307	3,047	5,768	2,216	2,580
Investition (740)		3,020	5,179	6,548	6,278	7,597	1,740
<b>Österreich</b>	<b>5,751</b>	<b>9,885</b>	<b>12,924</b>	<b>12,494</b>	<b>13,550</b>	<b>10,967</b>	<b>7,145</b>

1) Umfasst die Maßnahmen Beihilfen im Weinbau und Weingartenstilllegung (= Rodung) in Tabelle 5.1.5  
2) Weinbaubetriebe und "Sonstige FörderwerberInnen" (= Firmen).

Quelle: BMLFUW, AMA; Stand Dezember 2014, Datenbank E007.

Vollständige Tabelle unter: [www.gruenerbericht.at](http://www.gruenerbericht.at) oder [www.wiwi.bmlfuw.gvat/gb](http://www.wiwi.bmlfuw.gvat/gb) zu finden.

GRÜNER BERICHT 2015  
8. TABELLENVERZEICHNIS

Tierprämien 2014 - Betriebe, ausbezahlte Stück, Prämien (in Mio. Euro)

Tabelle 5.2.5

	Burgen- land	Kärnten	Nieder- österreich	Ober- österreich	Salzburg	Steiermark	Tirol	Vorarlberg	Wien	Österreich
<b>Mutterkühe</b>										
Betriebe	264	5.993	7.881	9.417	4.188	8.474	7.037	1.770	1	45.025
Ausbezahlte Stück	3.737	61.727	62.081	65.886	24.232	62.833	28.436	7.053	8	315.993
davon Kalbinnen	907	9.679	20.064	24.316	6.794	15.505	10.455	2.715	1	90.436
Mutterkuhprämie	0,84	13,96	14,08	14,95	5,50	14,22	6,45	1,60	0,009	71,61
EU	0,82	12,13	12,23	12,98	4,78	12,35	5,60	1,39	0,01	62,29
Bund	0,01	1,10	1,11	1,18	0,43	1,12	0,51	0,13	0,001	5,59
Land	0,01	0,73	0,74	0,79	0,29	0,75	0,34	0,08	0,0005	3,73
<b>Milchkuhprämien</b>										
Anzahl Antragsteller	146	2.215	5.748	8.832	3.884	5.016	4.933	1.461		32.235
Auszahlungsfähige Milchkuhprämie (Stück)	2.632	28.957	90.843	146.168	51.330	70.764	50.905	20.476		462.075
Milchkuhprämie	0,07	0,79	2,43	3,83	1,41	1,95	1,46	0,55		12,49
EU	0,00	0,00	0,00	0,00	0,00	0,00	0,00	0,00		0,00
Bund	0,00	0,00	0,00	0,00	0,00	0,00	0,00	0,00		0,00
Land	0,03	0,35	1,07	1,70	0,62	0,85	0,63	0,24		5,48
<b>Betriebe mit Tierprämien</b>	<b>304</b>	<b>6.647</b>	<b>9.333</b>	<b>12.520</b>	<b>5.788</b>	<b>10.005</b>	<b>8.056</b>	<b>2.120</b>	<b>1</b>	<b>54.774</b>
<b>Tierprämien</b>	<b>0,91</b>	<b>14,75</b>	<b>16,51</b>	<b>18,78</b>	<b>6,91</b>	<b>16,17</b>	<b>7,91</b>	<b>2,15</b>	<b>0,009</b>	<b>84,10</b>

Quelle: BMLFUW, AMA; INVEKOS-Daten, Stand: Mai 2015; Auswertung L040.

Prämiensätze für Tiere und Milch sowie Grund- und Interventionspreise laut GAP

Tabelle 5.2.6

Tabelle unter: [www.gruenerbericht.at](http://www.gruenerbericht.at) oder [www.wiwi.bmlfuw.gv.at/gb](http://www.wiwi.bmlfuw.gv.at/gb) zu finden.

Kürzungen der Direktzahlungen aufgrund der Haushaltsdisziplin 2014 (1) (2)

Tabelle 5.2.7

Größenklassen (in Euro)	Betriebe	Betriebe in Prozent	Beträge aus der Haushaltsdisziplin in Euro	Beträge aus der Haushaltsdisziplin in Prozent	Durchschnittlicher Betrag Haushaltsdisziplin je Betrieb in Euro
0	41.569				
0 - 250	59.210	92,40	3.799.076	64,86	64
250 - 500	123	0,19	1.364.085	23,29	11.090
500 - 1.000	4.056	6,33	438.081	7,48	108
1.000 - 5.000	688	1,07	212.860	3,63	309
über 5.000	5	0,01	43.426	0,74	8.685
<b>Österreich</b>	<b>64.082</b>	<b>100,00</b>	<b>5.857.528</b>	<b>100,00</b>	<b>91</b>

1) 2014 wurden alle Direktzahlungen (Betriebs- und Tierprämien), die je Betrieb 2.000 Euro überschreiten, aufgrund der Haushaltsdisziplin um 1,30% gekürzt.  
2) Die Summe bei den Betrieben enthält nur die modulierten Betriebe. Die Summe der Bundesländerwerte kann aufgrund von Rundungsdaten von der Summe für Österreich geringfügig abweichen.

Quelle: BMLFUW; AMA; INVEKOS-Daten mit Stand Mai 2015; AMA-Auswertungen L040 und L055.

Vollständige Tabelle unter: [www.gruenerbericht.at](http://www.gruenerbericht.at) oder [www.wiwi.bmlfuw.gv.at/gb](http://www.wiwi.bmlfuw.gv.at/gb) zu finden.

GRÜNER BERICHT 2015  
8. TABELLENVERZEICHNIS

## Ausführerstattungen für agrarische Produkte

Tabelle 5.2.8

Tabelle unter: [www.gruenerbericht.at](http://www.gruenerbericht.at) oder [www.awi.bmlfuw.gv.at/gb](http://www.awi.bmlfuw.gv.at/gb) zu finden.

## Ländliche Entwicklung - Zahlungen im Zeitvergleich (1) (in Mio. Euro)

Tabelle 5.2.9

	2007	2008	2009	2010	2011	2012	2013	2014
<b>Achse 1</b>	<b>79,269</b>	<b>191,941</b>	<b>216,757</b>	<b>187,572</b>	<b>166,124</b>	<b>140,397</b>	<b>114,574</b>	<b>95,966</b>
111 Berufsbildung und Informationsmaßnahmen	7,881	7,655	7,170	8,981	8,692	8,270	8,613	7,083
112 Niederlassung von Junglandwirten	8,349	21,620	18,604	18,241	18,825	18,096	17,328	12,924
121 Modernisierung landwirtschaftlicher Betriebe	25,606	110,978	129,295	111,529	96,528	68,021	55,964	44,445
122 Verbesserung des Wertes der Wälder	10,013	8,740	5,525	5,441	4,615	2,775	1,485	2,161
123 Erhöhung der Wertschöpfung	11,370	24,092	40,735	27,509	19,382	21,822	14,424	14,372
124 Entwicklung neuer Produkte		1,502	3,325	2,827	2,116	2,060	1,398	1,260
125 Ausbau der Infrastruktur im Forstsektor	16,051	15,424	9,694	8,243	9,008	8,393	5,820	4,487
132 Teilnahme an Qualitätsprogrammen		1,929	2,103	2,605	4,371	7,296	5,641	4,504
133 Informations- und Absatzförderung			0,306	2,197	2,589	3,665	3,901	4,730
<b>Achse 2</b>	<b>784,651</b>	<b>805,135</b>	<b>833,410</b>	<b>836,617</b>	<b>829,844</b>	<b>817,285</b>	<b>797,577</b>	<b>766,744</b>
211 Ausgleichszulage für naturbedingte Nachteile (2)	273,667	272,259	269,685	268,698	266,191	263,568	261,171	256,000
213 Natura 2000 - Landwirtschaft					0,087	0,117	0,095	0,089
214 Agrarumweltmaßnahmen (ÖPUL) (2)	505,107	515,225	542,837	550,709	548,184	540,802	528,905	502,000
215 Tierschutzmaßnahmen (3)								
221 Erstaufforstung landwirtschaftlicher Flächen	0,154	0,242	0,224	0,264	0,089	0,140	0,141	0,118
224 Natura 2000 - Forstwirtschaft					0,069	0,010	0,040	0,040
225 Waldumweltmaßnahmen			0,030	0,024	0,003	0,022	0,024	0,018
226 Wiederaufbau von Forstpotential	5,722	17,409	20,633	16,923	15,221	12,626	7,202	8,480
<b>Achse 3</b>	<b>27,252</b>	<b>39,881</b>	<b>73,025</b>	<b>104,045</b>	<b>112,720</b>	<b>94,442</b>	<b>98,589</b>	<b>105,721</b>
311 Diversifizierung	5,776	6,993	12,911	15,257	14,726	12,270	9,694	7,899
312 Gründung von Kleinunternehmen		0,209	0,817	3,231	5,516	3,605	2,813	0,858
313 Förderung des Fremdenverkehrs		4,532	8,958	10,025	12,083	10,766	11,962	15,909
321 Grundversorgung ländlicher Gebiete	16,913	17,833	28,850	45,491	35,966	26,452	31,085	39,058
322 Dorferneuerung und -entwicklung	0,634	0,338	1,349	2,350	2,763	2,699	4,471	3,508
323 Erhaltung u. Verbesserung des ländl. Erbes	3,930	7,380	14,108	19,703	31,687	30,199	29,642	30,133
331 Ausbildung und Information		2,372	4,954	6,055	7,857	7,119	7,277	6,772
341 Kompetenzentwicklung		0,225	1,078	1,934	2,121	1,332	1,645	1,583
<b>Achse 4 (4)</b>		<b>0,811</b>	<b>7,815</b>	<b>14,793</b>	<b>12,167</b>	<b>13,133</b>	<b>16,121</b>	<b>19,332</b>
411 Entwicklungsstrategien - Wettbewerb		0,000	0,130	0,628	0,497	0,562	0,914	1,169
412 Entwicklungsstrategien - Umwelt u. Landw.								
413 Entwicklungsstrategien - Lebensqualität		0,127	2,626	8,008	6,417	7,551	8,779	11,110
421 Umsetzung von Kooperationsprojekten		0,000	0,163	1,039	0,938	1,015	1,665	1,940
431 Arbeit der lokalen Aktionsgruppen		0,685	4,896	5,117	4,315	4,006	4,762	5,112
511 Technische Hilfe	10,578	15,770	19,240	21,350	22,692	23,107	28,668	28,175
<b>Ländliche Entwicklung</b>	<b>901,750</b>	<b>1.053,538</b>	<b>1.150,247</b>	<b>1.164,376</b>	<b>1.143,547</b>	<b>1.088,365</b>	<b>1.055,528</b>	<b>1.015,938</b>
<b>Zusammenstellung aller Zahlungen nach Achsen ohne Zurechnung von Leader zu den einzelnen Maßnahmen</b>								
<b>Achse 1</b>	<b>79,269</b>	<b>190,552</b>	<b>202,073</b>	<b>173,765</b>	<b>150,583</b>	<b>127,766</b>	<b>105,558</b>	<b>90,949</b>
<b>Achse 2</b>	<b>784,467</b>	<b>804,297</b>	<b>831,512</b>	<b>835,051</b>	<b>828,523</b>	<b>814,250</b>	<b>792,441</b>	<b>763,573</b>
<b>Achse 3</b>	<b>27,252</b>	<b>36,404</b>	<b>45,313</b>	<b>57,381</b>	<b>60,814</b>	<b>52,192</b>	<b>54,011</b>	<b>64,550</b>
<b>Achse 4 (5)</b>		<b>6,026</b>	<b>51,050</b>	<b>76,116</b>	<b>80,218</b>	<b>70,316</b>	<b>72,236</b>	<b>68,690</b>
411 Entwicklungsstrategien - Wettbewerb		1,389	14,815	14,435	16,038	13,193	9,931	6,186
412 Entwicklungsstrategien - Umwelt u. Landw.		0,348	0,838	0,853	0,604	2,302	2,522	3,170
413 Entwicklungsstrategien - Lebensqualität		3,604	30,338	54,672	58,323	49,800	53,351	52,281
421 Umsetzung von Kooperationsprojekten		0,000	0,163	1,039	0,938	1,015	1,665	1,940
431 Arbeit der lokalen Aktionsgruppen		0,685	4,896	5,117	4,315	4,006	4,762	5,112
511 Technische Hilfe	10,578	15,770	19,240	21,350	22,692	23,107	28,668	28,175
<b>Ländliche Entwicklung</b>	<b>901,567</b>	<b>1.053,048</b>	<b>1.149,187</b>	<b>1.163,664</b>	<b>1.142,830</b>	<b>1.087,632</b>	<b>1.052,914</b>	<b>1.015,938</b>
1) Die über Leader abgewickelten Zahlungen, sind hier den jeweiligen Maßnahmen zugerechnet; inklusive der Zahlungen im Ziel 1-Gebiet und Additionalitätsprogramm Burgenland sowie der Top up Mittel; ohne Gemeinschaftsinitiativen.								
2) Zahlungen laut der Fachlichen Berichte der AMA, Maßnahme 211 inklusive Flächenbetrag 3.								
3) Tierschutzmaßnahme 215 ist als Untormaßnahme in der Agrarumweltmaßnahme (ÖPUL) enthalten (siehe Tabelle 5.1.20).								
4) Achse 4 (Leader): Hier sind nur die Zahlungen angeführt, die direkt unter den Maßnahmen 411 bis 431 abgewickelt wurden.								
5) Diese Zusammenstellung zeigt alle Zahlungen, die über Leader abgewickelt wurden.								

Quelle: BMLFUW, AMA.

GRÜNER BERICHT 2015  
8. TABELLENVERZEICHNIS

Ländliche Entwicklung 2007 bis 2013 - Auszahlungen nach Bundesländern (1)

Tabelle 5.2.10

Fördermaßnahmen	Österreich	davon								
		Burgenland	Kärnten	Niederösterreich	Oberösterreich	Salzburg	Steiermark	Tirol	Vorarlberg	Wien
in Millionen Euro										
<b>Achse 1 - Wettbewerbsfähigkeit</b>	<b>1.192,46</b>	<b>64,87</b>	<b>95,61</b>	<b>297,90</b>	<b>287,83</b>	<b>67,37</b>	<b>225,55</b>	<b>102,72</b>	<b>31,94</b>	<b>18,67</b>
111 Berufsbildung und Informationsmaßnahmen	64,35	3,15	6,96	14,12	12,76	3,38	17,44	4,37	1,30	0,86
112 Niederlassung von Junglandwirten	133,88	2,56	11,12	35,94	34,59	11,08	26,56	10,32	1,27	0,44
121 Modernisierung landwirtschaftlicher Betriebe	642,34	28,66	45,21	168,29	180,85	29,78	113,22	49,02	15,44	11,88
122 Verbesserung des Wertes der Wälder	40,75	5,52	5,22	12,35	4,02	1,36	7,31	4,26	0,70	0,01
123 Erhöhung der Wertschöpfung	173,71	17,14	7,90	34,20	37,03	7,32	35,16	19,79	9,89	5,27
124 Entwicklung neuer Produkte	14,49	1,93	3,46	2,53	1,38	0,48	3,04	0,91	0,76	0,00
125 Ausbau der Infrastruktur im Forstsektor	77,12	3,55	12,89	18,62	7,83	7,69	15,55	9,76	1,04	0,19
132 Teilnahme an Qualitätsprogrammen	28,45	1,34	1,90	7,69	6,74	3,36	5,06	1,95	0,38	0,03
133 Informations- und Absatzförderung	17,39	1,02	0,94	4,16	2,62	2,93	2,21	2,34	1,17	0,00
<b>Achse 2 - Umwelt und Landschaft</b>	<b>5.708,58</b>	<b>328,41</b>	<b>535,66</b>	<b>1.723,23</b>	<b>875,87</b>	<b>499,66</b>	<b>827,38</b>	<b>690,26</b>	<b>216,84</b>	<b>11,27</b>
211 Ausgleichszulage für naturbedingte Nachteile (2)	1.875,24	28,61	250,54	354,54	276,79	194,60	365,80	320,32	84,04	0,00
213 Natura 2000 - Landwirtschaft	0,39	0,06	0,00	0,23	0,02	0,02	0,00	0,06	0,00	0,00
214 Agrarumweltmaßnahmen (ÖPUL) (2) (3)	3.727,09	295,84	269,22	1.358,97	594,52	293,26	452,59	328,10	123,36	11,23
221 Erstaufforstung landwirtschaftlicher Flächen	1,37	1,20	0,00	0,03	0,12	0,01	0,01	0,00	0,00	0,00
224 Natura 2000 - Forstwirtschaft	0,16	0,16	0,00	0,00	0,00	0,00	0,00	0,00	0,00	0,00
225 Waldumweltmaßnahmen	0,12	0,00	0,00	0,00	0,12	0,00	0,00	0,00	0,00	0,00
226 Wiederaufbau von Forstpotential	104,22	2,54	15,90	9,47	4,30	11,76	8,98	41,78	9,45	0,04
<b>Achse 3 - Lebensqualität und Diversifizierung</b>	<b>650,10</b>	<b>48,03</b>	<b>58,31</b>	<b>144,45</b>	<b>111,42</b>	<b>75,07</b>	<b>100,47</b>	<b>67,31</b>	<b>31,99</b>	<b>13,06</b>
311 Diversifizierung	85,53	11,95	5,83	18,16	28,32	4,79	10,16	3,81	2,31	0,20
312 Gründung von Kleinunternehmen	17,05	3,93	0,16	5,39	0,68	0,15	5,80	0,26	0,11	0,57
313 Förderung des Fremdenverkehrs	74,23	4,22	4,05	26,96	9,66	8,26	6,38	12,05	1,99	0,67
321 Grundversorgungs ländlicher Gebiete	241,65	6,02	23,75	48,54	43,57	31,62	41,71	23,10	23,35	0,00
322 Dorferneuerung und -entwicklung	18,11	6,25	0,87	1,97	1,30	3,66	0,92	3,14	0,00	0,00
323 Erhaltung u. Verbesserung des ländl. Erbes	166,78	11,09	20,25	34,10	18,84	23,86	23,44	21,90	3,11	10,19
331 Ausbildung und Information	36,84	1,98	3,22	7,10	7,15	2,31	10,13	2,50	1,04	1,42
341 Kompetenzentwicklung	9,91	2,61	0,18	2,24	1,91	0,42	1,93	0,56	0,07	0,00
<b>Achse 4 - LEADER</b>	<b>84,17</b>	<b>5,93</b>	<b>13,51</b>	<b>15,27</b>	<b>10,81</b>	<b>3,27</b>	<b>21,36</b>	<b>7,45</b>	<b>6,57</b>	<b>0,00</b>
411 Entwicklungsstrategien - Wettbewerb	3,90	0,47	0,04	1,45	0,00	0,00	1,54	0,28	0,13	
412 Entwicklungsstrategien - Umwelt u. Landw.										
413 Entwicklungsstrategien - Lebensqualität	44,62	2,58	8,99	5,60	4,15	1,61	12,55	3,68	5,46	
421 Umsetzung von Kooperationsprojekten	6,76	0,70	1,67	0,88	0,57	0,38	1,59	0,64	0,32	
431 Arbeit der lokalen Aktionsgruppen	28,89	2,18	2,80	7,34	6,09	1,28	5,68	2,86	0,66	
<b>511 Technische Hilfe</b>	<b>169,58</b>	<b>11,34</b>	<b>16,69</b>	<b>45,98</b>	<b>33,88</b>	<b>11,05</b>	<b>30,91</b>	<b>14,71</b>	<b>4,53</b>	<b>0,49</b>
<b>Ländliche Entwicklung</b>	<b>7.804,89</b>	<b>458,58</b>	<b>719,77</b>	<b>2.226,84</b>	<b>1.319,81</b>	<b>656,42</b>	<b>1.205,67</b>	<b>882,45</b>	<b>291,88</b>	<b>43,48</b>
<b>Zusammenstellung aller Zahlungen im Rahmen der Achse 4</b>										
<b>Achse 4 - LEADER</b>	<b>424,65</b>	<b>23,67</b>	<b>35,53</b>	<b>147,00</b>	<b>74,93</b>	<b>32,16</b>	<b>48,76</b>	<b>46,06</b>	<b>16,54</b>	<b>0,00</b>
411 Entwicklungsstrategien - Wettbewerb	75,99	0,47	5,81	40,22	9,81	2,41	7,42	6,99	2,84	
412 Entwicklungsstrategien - Umwelt u. Landw.	10,64	0,00	0,00	1,51	0,00	0,00	0,49	8,64	0,00	
413 Entwicklungsstrategien - Lebensqualität	302,38	20,33	25,24	97,05	58,47	28,08	33,57	26,93	12,71	
421 Umsetzung von Kooperationsprojekten	6,76	0,70	1,67	0,88	0,57	0,38	1,59	0,64	0,32	
431 Arbeit der lokalen Aktionsgruppen	28,89	2,18	2,80	7,34	6,09	1,28	5,68	2,86	0,66	
<b>Zusammenstellung aller Zahlungen nach der Rechtsgrundlage</b>										
Zahlungen - Projekte der Vorperiode (LE 00-06)	149,47	0,39	19,19	33,40	28,99	12,59	33,17	13,28	6,55	1,89
Zahlungen LE 07-13	7.482,25	429,15	697,83	2.191,58	1.223,21	628,08	1.126,95	861,23	284,09	40,13
Top-up-Zahlungen der Länder	144,48	0,33	2,75	1,86	67,61	15,74	45,54	7,94	1,24	1,46
Ziel 1 - Zahlungen im Auslaufzeitraum (n+2)	28,71	28,71								
<b>Ländliche Entwicklung</b>	<b>7.804,9</b>	<b>458,58</b>	<b>719,77</b>	<b>2.226,84</b>	<b>1.319,81</b>	<b>656,42</b>	<b>1.205,67</b>	<b>882,45</b>	<b>291,88</b>	<b>43,48</b>
1) Zahlungen im Zeitraum 2007 bis 2014, außer bei M 211 und M 214; Angabe "0,00": Förderbetrag vorhanden, aber zu niedrig, um ihn tabellarisch darzustellen.										
2) Inklusive M 212 und inklusive Flächenbeitrag 3										
3) Tierschutzmaßnahme 215 ist als Teilmaßnahme im ÖPUL enthalten.										
Quelle: BMLFUW, AMA.										

GRÜNER BERICHT 2015  
S. TABELLENVERZEICHNIS

**Ausgleichszulage für naturbedingte Nachteile (AZ) - Betriebe, Flächen und Zahlungen im Zeitvergleich**

Tabelle 5.2.11

Jahre	Betriebe (1) mit einer Ausgleichszulage (AZ)	davon Bergbaubetriebe (BB)	Alle Betriebe (2) mit LF	Anteil AZ-Betriebe an allen Betrieben mit LF in %	Anteil BB-Betriebe an allen Betrieben mit LF in %	Geförderte AZ-Fläche	in Mio. Euro				davon Anteil der Nationalen Beihilfe in Mio. Euro
							EU-Mittel	Bundesmittel	Landesmittel	Zahlungen (3)	
1995	125.827	83.572	223.692	56,3	37,4	1.526.875	43,60	100,71	67,14	211,45	26,89
1996	124.350	82.407	218.144	57,0	37,8	1.497.066	43,88	97,46	64,98	206,32	23,08
1997	124.922	81.666	212.596	58,8	38,4	1.540.505	44,31	98,43	65,64	208,38	21,85
1998	124.246	81.138	207.048	60,0	39,2	1.541.301	43,30	98,31	65,55	207,16	21,02
1999	123.086	80.673	201.500	61,1	40,0	1.532.663	43,20	97,52	65,03	205,75	20,74
2000	116.735	77.519	197.138	59,2	39,3	1.498.679	90,65	66,03	44,02	200,70	19,41
2001	116.954	76.466	192.776	60,7	39,7	1.539.249	137,92	85,49	58,40	281,81	6,46
2002	115.605	75.733	188.414	61,4	40,2	1.532.936	65,49	129,59	87,75	282,83	6,06
2003	114.501	74.223	184.052	62,2	40,3	1.545.068	95,42	110,78	75,25	281,45	5,70
2004	113.228	73.549	179.690	63,0	40,9	1.548.153	75,49	122,77	83,17	281,43	5,48
2005	104.400	72.340	175.328	59,5	41,3	1.550.294	87,87	111,95	75,81	275,63	
2006	101.930	70.957	170.966	59,6	41,5	1.544.123	136,96	82,62	56,20	275,78	
2007	98.842	69.347	166.604	59,3	41,6	1.539.429	133,13	83,33	57,22	273,68	
2008	97.181	68.355	162.242	59,9	42,1	1.558.747	132,57	82,95	56,75	272,27	
2009	95.804	67.485	157.880	60,7	42,7	1.561.841	131,34	82,22	56,16	269,72	
2010	94.138	66.558	153.519	61,3	43,4	1.557.258	131,39	81,86	55,29	268,53	
2011	92.876	65.857	149.319	62,2	44,1	1.541.757	129,93	80,94	55,13	266,01	
2012	90.906	64.436	145.119	62,6	44,4	1.513.196	137,56	74,87	51,04	263,46	
2013	89.119	63.591	140.919	63,2	45,1	1.506.918	136,34	74,20	50,54	261,07	
2014	86.023	61.641	136.719	62,9	45,1	1.499.290	127,26	77,46	52,67	257,40	

1) Bis 2004 inklusive der Betriebe mit Nationaler Beihilfe (NB)1; ab 2005 ausschließlich AZ-Empfänger.  
 2) Betriebe mit LF laut Agrarstrukturerehebungen (1995, 1999, 2010 und 2013); Jahre dazwischen wurden interpoliert.  
 3) Die Summe der Zahlungen für die naturbedingten Nachteile der BergbäuerInnen berücksichtigen alle Rückforderungen und Nachzahlungen.  
 Quelle: BMLFUW, AMA - Stand vom März 2015.

**Ausgleichszulage für naturbedingte Nachteile (AZ) 2014 nach Bundesländern (1) (in Mio. Euro)**

Tabelle 5.2.12

	Burgenland	Kärnten	Nieder-österreich	Ober-österreich	Salzburg	Steiermark	Tirol	Vorarlberg	Österreich
<b>Anzahl Betriebe</b>	<b>2.885</b>	<b>10.033</b>	<b>16.381</b>	<b>14.692</b>	<b>6.936</b>	<b>20.804</b>	<b>11.313</b>	<b>2.979</b>	<b>86.023</b>
davon BHK-GR 0 (2)	2.667	2.928	3.674	2.032	1.296	9.763	1.360	662	24.382
BHK-GR 1	131	1.560	4.871	6.905	1.369	2.303	2.080	449	19.668
BHK-GR 2	87	2.215	6.799	5.071	2.198	4.852	2.803	965	24.990
BHK-GR 3		2.121	994	642	1.339	2.938	2.811	587	11.432
BHK-GR 4		1.209	43	42	734	948	2.259	316	5.551
<b>Zahlungen</b>	<b>3,974</b>	<b>33,944</b>	<b>48,514</b>	<b>37,796</b>	<b>27,409</b>	<b>49,153</b>	<b>43,890</b>	<b>11,668</b>	<b>256,348</b>
davon BHK-GR 0	3,649	4,555	5,621	2,738	2,004	7,833	2,385	1,192	29,977
BHK-GR 1	0,142	3,976	12,964	17,339	3,995	5,685	6,111	1,636	51,848
BHK-GR 2	0,183	8,447	25,444	15,545	9,744	17,559	10,301	4,264	91,487
BHK-GR 3		10,085	4,340	2,074	7,257	13,467	12,733	2,949	52,905
BHK-GR 4		6,881	0,145	0,100	4,409	4,609	12,360	1,627	30,131
<b>AZ-Fläche (ha) (3)</b>	<b>59.987</b>	<b>182.344</b>	<b>339.322</b>	<b>236.142</b>	<b>140.746</b>	<b>284.453</b>	<b>194.385</b>	<b>61.909</b>	<b>1.499.288</b>
davon BHK-GR 0	57.242	55.462	73.043	30.007	21.465	96.591	25.335	13.618	372.763
BHK-GR 1	1.359	29.160	104.308	120.810	28.343	39.387	43.744	11.274	378.385
BHK-GR 2	1.386	43.107	145.856	78.040	51.643	88.460	51.579	21.585	481.656
BHK-GR 3		36.394	15.813	7.075	27.050	48.277	42.682	10.966	188.257
BHK-GR 4		18.221	302	210	12.245	11.738	31.045	4.466	78.227

1) Ohne Flächenbeitrag 3 (wurde nur in den Bundesländern Burgenland und der Steiermark ausbezahlt); dadurch ergibt sich ein Unterschied zu Tabelle 5.2.11.  
 2) Berghöfekataster (BHK)-Punkte-Gruppe (siehe auch Begriffsbestimmungen);  
 3) Geförderte AZ-Fläche (Summe aus AZ-Futterfläche und AZ-Sonstige Fläche)  
 0 = 0 BHK-Punkte  
 1 = 1 bis 90 BHK-Punkte  
 2 = 91 bis 180 BHK-Punkte  
 3 = 181 bis 270 BHK-Punkte  
 4 = über 270 BHK-Punkte.  
 Quelle: BMLFUW; AMA, INVEKOS-Daten mit Stand vom März 2015.

**EU-Ausgleichszulage (AZ) - Berghöfekataster (BHK), Bewertungsschema**

Tabelle 5.2.13

Tabelle unter: [www.gruenerbericht.at](http://www.gruenerbericht.at) oder [www.avi.bmlfuwgvat/gb](http://www.avi.bmlfuwgvat/gb) zu finden.

GRÜNER BERICHT 2015  
8. TABELLENVERZEICHNIS

**Agrarumweltmaßnahme (ÖPUL) - Betriebe, Flächen und Leistungsabteilungen im Zeitvergleich** Tabelle 5.2.14

Jahre	Betriebe (1) im ÖPUL	Alle Betriebe (2) mit LF	Anteil an allen Betrieben mit LF in %	ÖPUL-Fläche (3) in ha	LFoAlm (4) in ha	Anteil an der LFoAlm in Prozent	in Mio. Euro			
							EU-Mittel	Bundesmittel	Landesmittel	Leistungs- abteilungen (5)
2000	145.717	197.138	73,9	2.117.197	2.507.634	83,7	268,06	165,22	110,15	543,42
2001	137.537	192.776	71,3	2.250.930	2.500.442	88,2	289,35	176,78	117,93	584,06
2002	136.381	188.414	72,4	2.257.128	2.493.250	88,3	300,24	183,90	122,69	606,83
2003	135.157	184.052	73,4	2.257.263	2.486.058	88,3	311,02	190,80	127,22	629,05
2004	134.114	179.690	74,6	2.263.457	2.478.866	88,8	317,41	195,08	130,17	642,66
2005	133.096	175.328	75,9	2.254.643	2.471.674	88,8	322,48	198,63	132,54	653,65
2006	126.600	170.966	74,0	2.220.477	2.464.482	87,6	317,83	195,26	130,29	643,38
2007	120.175	166.604	72,1	2.195.316	2.457.290	88,9	267,09	142,76	95,18	505,03
2008	118.268	162.242	72,9	2.199.578	2.450.098	89,1	276,33	143,04	95,36	514,73
2009	117.357	157.880	74,3	2.202.586	2.442.906	89,2	291,50	150,11	100,07	541,68
2010	115.817	153.519	75,4	2.197.040	2.474.895	89,0	295,83	152,03	101,35	549,21
2011	114.421	149.319	76,6	2.189.811	2.435.714	89,4	294,53	151,31	100,87	546,71
2012	111.777	145.119	77,0	2.099.169	2.428.522	86,4	291,39	149,65	99,76	540,80
2013	108.991	140.919	77,3	2.097.295	2.421.330	86,6	284,94	146,38	97,59	528,91
2014	102.260	136.719	74,8	2.093.417	2.414.138	86,7	253,74	149,50	99,67	502,91

- 1) Alle Betriebe, die im betreffenden Jahr eine Prämie erhalten haben, jeweils zum Auswertungsstand des betreffenden Jahres.  
2) Betrieben mit LF laut Agrarstrukturerhebungen (1995, 1999, 2010); die übrigen Jahre wurden interpoliert.  
3) Ohne Almfläche und Bergmäher; Flächen von 1997 bis 2000 errechnet aus den Maßnahmen Elementarförderung, Regionalprojekte Niederösterreich und Steiermark; Fläche ab 2001 direkt aus Datenbank L010\_Flächen ermittelt.  
4) LF ohne Almflächen laut Agrarstrukturerhebung 1995, 1999 und 2010; Jahre dazwischen wurden interpoliert.  
5) Die Leistungsabteilungen berücksichtigen alle Rückforderungen und Nachzahlungen auch für die Vorjahre; sie sind daher - soweit notwendig - auf Basis des Fachlichen Berichtes der AMA revidiert worden; daher kann der Wert "Leistungsabteilung" in Tabelle 5.2.15 vom Wert in dieser Tabelle abweichen.

Quelle: BMLFUW, AMA.

**Agrarumweltmaßnahme (ÖPUL) - Flächen, Betriebe und Leistungsabteilungen 2014**

Tabelle 5.2.15

Maßnahme	Österreich	Verteilung nach Bundesländern								
		Burgenland	Kärnten	Nieder- österreich	Ober- österreich	Salzburg	Steiermark	Tirol	Vorarlberg	Wien
<b>Einbezogene Flächen im Rahmen der Agrarumweltmaßnahme (in Hektar) (1)</b>										
1 Biologische Wirtschaftsweise	392.946	41.010	24.577	127.596	66.061	49.825	50.861	26.422	5.841	753
2 Umweltgerechte Bewirtschaftung (UBAG)	1.171.177	102.317	73.525	484.426	253.071	43.752	123.842	62.190	24.744	3.309
3 Verzicht Betriebsmittel Ackerflächen	4.000	228	402	1.380	1.243	88	600	54	5	
4 Verzicht Betriebsmittel Grünlandflächen	339.298	1.453	47.691	20.462	89.951	31.770	79.981	51.038	16.945	8
5 Verzicht Fungizide auf Getreideflächen	108.283	13.403	1.235	74.171	16.673	209	1.482	170	30	910
6 Heil- und Gewürzpflanzen und Alternativen	3.763	258		2.912	547		36	1		10
7 Integrierte Produktion Ackerflächen	68.124	5.583	160	52.342	5.218	1	3.834	375	28	584
8 Erosionsschutz Obst und Hopfen	9.964	583	34	1.193	567	1	7.365	98	44	79
9 Integrierte Produktion Obst und Hopfen	7.362	393	24	693	399	0,2	5.644	87	42	79
10 Erosionsschutz Wein	31.758	7.800	23	20.342	8		3.387		11	188
11 Integrierte Produktion Wein	29.730	7.574	11	19.416			2.482	1	8	238
12 Integrierte Produktion geschützter Anbau	217	87		21	0,2		12	2	2	93
13 Silageverzicht	106.308		6.103	1.963	12.391	32.240	12.181	26.425	15.005	
14 Erhaltung von Streuobstbeständen	5.341	4	443	569	2.358	49	1.382	112	424	
15 Mahd von Steillflächen	135.957	8	21.604	11.510	19.048	16.511	31.428	27.481	8.366	1
16 Bewirtschaftung von Bergmähdern	1.557		266		8	160	0	1.051	72	
17 Alpung und Behirtung (2)	333.808		53.301	4.088	3.914	67.650	38.114	134.155	32.586	
18 Ökopunkte	125.289			125.289						
19 Begrünung von Ackerflächen	408.979	52.121	17.985	211.005	100.020	1.930	21.061	2.594	942	1.321
20 Mulch- und Direktsaat	134.163	11.053	1.180	81.567	37.984	37	1.835		1	505
21 Regionalprojekt Salzburg	27.158					27.158				
22 Vorbeugender Boden- und Gewässerschutz	150.880	32.495	4.337	48.405	57.760		6.254			1.629
23 Auswaschunggefährdete Ackerflächen	50	21		26	3					
24 Untersaat bei Mais	29	4	5		7	12				
25 Verlustarme Ausbringung von Gülle (m <sup>3</sup> )	2.142.252	87.409	75.163	712.834	962.886	18.139	244.579	16.563	15.681	9.000
26 Seltene Nutzierrassen (Stück)	30.294	255	3.559	4.247	2.541	5.039	4.807	8.938	908	
27 Seltene landwirtschaftliche Kulturpflanzen	8.929	1.652	279	5.286	1.363	4	276	11	30	26
28 Naturschutzmaßnahmen	74.384	10.872	10.973	24.080	4.651	4.368	7.462	5.473	6.500	6
29 Tierschutzmaßnahme	560.308	3.020	94.316		73.922	91.988	143.326	112.240	41.496	
<b>Summe ÖPUL-Flächen LF, ohne Almen</b>	<b>2.093.417</b>	<b>169.466</b>	<b>136.527</b>	<b>842.823</b>	<b>468.704</b>	<b>98.044</b>	<b>236.924</b>	<b>96.949</b>	<b>39.198</b>	<b>4.783</b>
<b>Summe ÖPUL-Flächen LF, mit Almen</b>	<b>2.428.781</b>	<b>169.466</b>	<b>190.094</b>	<b>846.911</b>	<b>472.626</b>	<b>165.854</b>	<b>275.038</b>	<b>232.154</b>	<b>71.856</b>	<b>4.783</b>



GRÜNER BERICHT 2015  
8. TABELLENVERZEICHNIS

## Agrarumweltmaßnahme (ÖPUL) - Flächen, Betriebe und Leistungsabteilungen 2014

Tabelle 5.2.15

Maßnahme	Österreich	Verteilung nach Bundesländern								
		Burgenland	Kärnten	Nieder- österreich	Ober- österreich	Salzburg	Steiermark	Tirol	Vorarlberg	Wien
<b>Teilnehmende Betriebe im Rahmen der Agrarumweltmaßnahme (1)</b>										
1 Biologische Wirtschaftsweise	19.208	831	1.280	4.221	3.559	3.457	3.041	2.373	425	21
2 Umweltgerechte Bewirtschaftung (UBAG)	56.177	2.473	5.798	12.569	12.828	3.555	8.737	7.808	2.340	69
3 Verzicht Betriebsmittel Ackerflächen	1.995	31	260	307	685	104	364	237	7	
4 Verzicht Betriebsmittel Grünlandflächen	30.799	176	4.417	1.862	7.032	2.803	6.154	6.583	1.771	1
5 Verzicht Fungizide auf Getreideflächen	10.615	994	364	4.618	3.836	47	583	137	9	27
6 Heil- und Gewürzpflanzen und Alternativen	632	41		484	96		7	1		3
7 Integrierte Produktion Ackerflächen	6.509	435	10	4.631	724	1	613	41	5	49
8 Erosionsschutz Obst und Hopfen	1.746	117	10	362	96	2	1.096	48	14	1
9 Integrierte Produktion Obst und Hopfen	1.054	48	5	139	53	1	759	37	11	1
10 Erosionsschutz Wein	5.799	1.126	10	3.711	2		915		5	30
11 Integrierte Produktion Wein	4.699	1.019	4	3.131			506	1	3	35
12 Integrierte Produktion geschützter Anbau	155	42		7	2		20	1	1	82
13 Silageverzicht	9.125		851	154	768	2.211	923	2.866	1.352	
14 Erhaltung von Streuobstbeständen	10.443	6	870	1.023	4.705	170	2.695	384	590	
15 Mahd von Steiflächen	36.308	6	5.012	2.204	6.266	4.538	7.770	8.217	2.294	1
16 Bewirtschaftung von Bergmähdern	1.043		237		5	105	1	674	21	
17 Alpung und Behirtung	7.424		1.621	74	164	1.543	1.539	1.984	499	
18 Ökopunkte	5.975			5.975						
19 Begrünung von Ackerflächen	44.103	3.038	3.424	15.871	15.221	686	4.415	1.150	232	66
20 Mulch- und Direktsaat	12.592	745	59	6.823	4.721	5	193		1	45
21 Regionalprojekt Salzburg	1.874					1.874				
22 Vorbeugender Boden- und Gewässerschutz	3.916	516	155	972	1.985		264			24
23 Auswaschungsgefährdete Ackerflächen	20	8		10	2					
24 Untersaat bei Mais	5	2	1		1	1				
25 Verlustarme Ausbringung von Gülle	2.565	53	76	851	1.177	22	335	34	16	1
26 Seltene Nutzierrassen	3.636	15	447	285	245	802	390	1.297	155	
27 Seltene landwirtschaftliche Kulturpflanzen	2.191	314	63	1.159	517	2	108	10	12	6
28 Naturschutzmaßnahmen	20.195	2.267	2.398	5.558	2.096	1.619	2.473	1.668	2.115	1
29 Tierschutzmaßnahme	33.403	89	5.583		4.244	5.214	8.012	8.047	2.214	
<b>Betriebe</b>	<b>102.260</b>	<b>4.594</b>	<b>9.297</b>	<b>26.817</b>	<b>22.142</b>	<b>7.587</b>	<b>16.676</b>	<b>11.733</b>	<b>3.216</b>	<b>198</b>
<b>Leistungsabteilungen im Rahmen der Agrarumweltmaßnahme (in Mio. Euro) (3)</b>										
1 Biologische Wirtschaftsweise	94,96	11,51	5,46	32,03	16,09	10,81	12,04	5,42	1,17	0,43
2 Umweltgerechte Bewirtschaftung (UBAG)	101,60	8,27	6,68	40,52	22,60	4,10	11,23	5,61	2,34	0,27
3 Verzicht Betriebsmittel Ackerflächen	0,46	0,03	0,05	0,16	0,14	0,01	0,07	0,01	0,00	
4 Verzicht Betriebsmittel Grünlandflächen	16,45	0,07	2,28	1,01	4,46	1,52	3,85	2,43	0,83	0,00
5 Verzicht Fungizide auf Getreideflächen	2,69	0,33	0,03	1,84	0,41	0,01	0,04	0,00	0,00	0,02
6 Heil- und Gewürzpflanzen und Alternativen	0,66	0,05		0,53	0,08		0,01	0,00		0,00
7 Integrierte Produktion Ackerflächen	10,09	0,80	0,03	7,51	0,73	0,00	0,82	0,09	0,01	0,11
8 Erosionsschutz Obst und Hopfen	2,29	0,13	0,01	0,26	0,12	0,00	1,72	0,02	0,01	0,02
9 Integrierte Produktion Obst und Hopfen	1,83	0,10	0,01	0,17	0,10	0,00	1,41	0,02	0,01	0,02
10 Erosionsschutz Wein	4,59	0,97	0,01	2,68	0,00		0,91		0,00	0,03
11 Integrierte Produktion Wein	10,31	2,62	0,00	6,74			0,86	0,00	0,00	0,08
12 Integrierte Produktion geschützter Anbau	0,57	0,19		0,06	0,00		0,02	0,00	0,00	0,29
13 Silageverzicht	16,89		0,84	0,29	2,02	5,19	1,93	4,20	2,41	
14 Erhaltung von Streuobstbeständen	0,64	0,00	0,05	0,07	0,28	0,01	0,16	0,01	0,05	
15 Mahd von Steiflächen	24,04	0,00	3,87	1,75	2,68	3,12	5,14	5,91	1,58	0,00
16 Bewirtschaftung von Bergmähdern	0,72		0,11		0,00	0,07	0,00	0,50	0,03	
17 Alpung und Behirtung	22,15		2,72	0,27	0,24	4,45	2,24	9,48	2,75	
18 Ökopunkte	35,42			35,42						
19 Begrünung von Ackerflächen	61,91	7,59	2,58	32,28	15,58	0,26	2,95	0,35	0,12	0,19
20 Mulch- und Direktsaat	5,31	0,43	0,05	3,23	1,51	0,00	0,07		0,00	0,02
21 Regionalprojekt Salzburg	3,24					3,24				
22 Vorbeugender Boden- und Gewässerschutz	7,69	1,48	0,24	2,35	3,19		0,36			0,07
23 Auswaschungsgefährdete Ackerflächen	0,01	0,01		0,01	0,00					
24 Untersaat bei Mais	0,001	0,0002	0,00		0,00	0,00				
25 Verlustarme Ausbringung von Gülle	2,14	0,09	0,08	0,71	0,96	0,02	0,24	0,02	0,02	0,01
26 Seltene Nutzierrassen	4,42	0,02	0,54	0,70	0,43	0,63	0,89	1,05	0,14	
27 Seltene landwirtschaftliche Kulturpflanzen	1,16	0,21	0,03	0,70	0,17	0,00	0,03	0,00	0,00	0,00
28 Naturschutzmaßnahmen	38,17	5,73	5,00	12,21	2,35	2,49	4,33	2,91	3,15	0,00
29 Tierschutzmaßnahme	32,52	0,16	5,59		4,00	5,28	8,42	6,65	2,42	
<b>Zahlungen alle Maßnahmen</b>	<b>502,91</b>	<b>40,77</b>	<b>36,26</b>	<b>183,49</b>	<b>78,15</b>	<b>41,19</b>	<b>59,74</b>	<b>44,70</b>	<b>17,06</b>	<b>1,56</b>

1) Summenbildung bei Flächen und Betrieben wegen Mehrfachnennungen nicht möglich.

2) Die gealpten Tiere (Basis GVE) betragen 250.708 GVE, davon K: 39.946, NO: 3.508, OÖ: 3.421, S: 53.600, St: 30.971, T: 93.039 und V: 26.224 GVE.

3) Angabe "0,00": Förderbetrag vorhanden, aber zu niedrig, um ihn tabellarisch darzustellen.

Quelle: BMLFUW; AMA, INVEKOS-Daten mit Stand März 2015; AMA-Auswertung L008.

Vollständige Tabelle unter: [www.gruenerbericht.at](http://www.gruenerbericht.at) oder [www.wiwi.bmlfuw.at/gb](http://www.wiwi.bmlfuw.at/gb) zu finden.

GRÜNER BERICHT 2015  
8. TABELLENVERZEICHNIS

<b>Agrarumweltmaßnahme (ÖPUL) - Untermaßnahmen im Zeitvergleich seit 1995 (1)</b>	Tabelle 5.2.16
Tabelle unter: <a href="http://www.gruenerbericht.at">www.gruenerbericht.at</a> oder <a href="http://www.awi.bmlfuwgvat/gb">www.awi.bmlfuwgvat/gb</a> zu finden.	
<b>Agrarumweltmaßnahme (ÖPUL) - Flächen nach Kulturarten</b>	Tabelle 5.2.17
Tabelle unter: <a href="http://www.gruenerbericht.at">www.gruenerbericht.at</a> oder <a href="http://www.awi.bmlfuwgvat/gb">www.awi.bmlfuwgvat/gb</a> zu finden.	
<b>Agrarumweltmaßnahme (ÖPUL) - Prämien in Euro je Hektar förderbare Fläche</b>	Tabelle 5.2.18
Tabelle unter: <a href="http://www.gruenerbericht.at">www.gruenerbericht.at</a> oder <a href="http://www.awi.bmlfuwgvat/gb">www.awi.bmlfuwgvat/gb</a> zu finden.	
<b>Agrarumweltmaßnahme (ÖPUL) - Untermaßnahme Erosionsschutz Wein</b>	Tabelle 5.2.19
Tabelle unter: <a href="http://www.gruenerbericht.at">www.gruenerbericht.at</a> oder <a href="http://www.awi.bmlfuwgvat/gb">www.awi.bmlfuwgvat/gb</a> zu finden.	
<b>Agrarumweltmaßnahme (ÖPUL) - Untermaßnahme Mahd von Steilflächen</b>	Tabelle 5.2.20
Tabelle unter: <a href="http://www.gruenerbericht.at">www.gruenerbericht.at</a> oder <a href="http://www.awi.bmlfuwgvat/gb">www.awi.bmlfuwgvat/gb</a> zu finden.	
<b>Agrarumweltmaßnahme (ÖPUL) - Untermaßnahme Bewirtschaftung von Bergmähdern</b>	Tabelle 5.2.21
Tabelle unter: <a href="http://www.gruenerbericht.at">www.gruenerbericht.at</a> oder <a href="http://www.awi.bmlfuwgvat/gb">www.awi.bmlfuwgvat/gb</a> zu finden.	
<b>Agrarumweltmaßnahme (ÖPUL) - Untermaßnahme Begrünung von Ackerflächen</b>	Tabelle 5.2.22
Tabelle unter: <a href="http://www.gruenerbericht.at">www.gruenerbericht.at</a> oder <a href="http://www.awi.bmlfuwgvat/gb">www.awi.bmlfuwgvat/gb</a> zu finden.	
<b>Naturschutzmaßnahme: Flächen, Betriebe und Prämien nach Bundesländern</b>	Tabelle 5.2.23
Tabelle unter: <a href="http://www.gruenerbericht.at">www.gruenerbericht.at</a> oder <a href="http://www.awi.bmlfuwgvat/gb">www.awi.bmlfuwgvat/gb</a> zu finden.	
<b>Untermaßnahme seltene Nutztierassen nach Bundesländern</b>	Tabelle 5.2.24
Tabelle unter: <a href="http://www.gruenerbericht.at">www.gruenerbericht.at</a> oder <a href="http://www.awi.bmlfuwgvat/gb">www.awi.bmlfuwgvat/gb</a> zu finden.	
<b>Untermaßnahme seltene landwirtschaftliche Kulturpflanzen nach Bundesländern</b>	Tabelle 5.2.25
Tabelle unter: <a href="http://www.gruenerbericht.at">www.gruenerbericht.at</a> oder <a href="http://www.awi.bmlfuwgvat/gb">www.awi.bmlfuwgvat/gb</a> zu finden.	
<b>Berufsbildung und Informationsmaßnahmen (M 111), Ausbildung und Information (M331)</b>	Tabelle 5.2.26
Tabelle unter: <a href="http://www.gruenerbericht.at">www.gruenerbericht.at</a> oder <a href="http://www.awi.bmlfuwgvat/gb">www.awi.bmlfuwgvat/gb</a> zu finden.	
<b>Niederlassungsprämie für JunglandwirtInnen (M 112)</b>	Tabelle 5.2.27
Tabelle unter: <a href="http://www.gruenerbericht.at">www.gruenerbericht.at</a> oder <a href="http://www.awi.bmlfuwgvat/gb">www.awi.bmlfuwgvat/gb</a> zu finden.	
<b>Modernisierung landwirtschaftlicher Betriebe (M 121)</b>	Tabelle 5.2.28
Tabelle unter: <a href="http://www.gruenerbericht.at">www.gruenerbericht.at</a> oder <a href="http://www.awi.bmlfuwgvat/gb">www.awi.bmlfuwgvat/gb</a> zu finden.	
<b>Erhöhung der Wertschöpfung bei land- und forstwirtschaftlichen Betrieben (M 123)</b>	Tabelle 5.2.29
Tabelle unter: <a href="http://www.gruenerbericht.at">www.gruenerbericht.at</a> oder <a href="http://www.awi.bmlfuwgvat/gb">www.awi.bmlfuwgvat/gb</a> zu finden.	

GRÜNER BERICHT 2015  
8. TABELLENVERZEICHNIS

### 5.3 Sonstige Maßnahmen

**Agrarinvestitionskredit (AIK)-Anträge 2014 (in Euro)**

Tabelle 5.3.1

Bundesland	Maßnahme	Zinszuschuss in Prozent	Betriebe	Genehmigtes Kreditvolumen
<b>Österreich</b>	Konsolidierung	50	31	2.798.700
	AIK	36	98	7.812.000
	AIK	50	178	14.996.750
			<b>307</b>	<b>25.607.450</b>

Quelle: BMLFUW.

Vollständige Tabelle unter: [www.gruenerbericht.at](http://www.gruenerbericht.at) oder [www.awi.bmlfuw.gv.at/gb](http://www.awi.bmlfuw.gv.at/gb) zu finden.

**Land- und forstwirtschaftliche Schulstatistik sowie Universität und Hochschule**

Tabelle 5.3.2

Schultypen und Anzahl	'08/09	'09/10	'10/11	'11/12	'12/13	'13/14	'14/15"
<b>Universität und Hochschule</b>							
Universität für Bodenkultur	1	1	1	1	1	1	1
Studierende - Wintersemester	7.656	8.871	9.961	10.743	11.382	11.786	12.324
Wissenschaftliches und künstlerisches Personal	1.032	1.112	980	939	1.829	1.891	1.907
Hochschule für Agrar- und Umweltpädagogik	1	1	1	1	1	1	1
Studierende im hoheitlichen Bereich	206	301	346	417	436	471	509
DozentInnen	54	90	92	95	58	59	29
<b>Land- und forstwirtschaftliche Schulen</b>							
Höhere landwirtschaftliche Schulen für Lehre und Forschung	10	10	10	10	10	10	10
SchülerInnen	3.201	3.342	3.343	3.211	3.397	3.382	3.388
LehrerInnen (VZÄ)	372	383	393	391	396	557	398
Private höherer Schulen	1	1	1	1	1	1	1
SchülerInnen	117	115	115	125	134	145	138
LehrerInnen (VZÄ)	16	15	15	22	23	24	23
Höhere forstwirtschaftliche Schulen für Lehre und Forschung	1	1	1	1	1	1	1
SchülerInnen	332	396	388	398	412	425	411
LehrerInnen (VZÄ)	39	40	40	42	43	45	46
Land- und forstwirtschaftliche Fachschulen	99	96	96	96	94	88	75
SchülerInnen	13.034	13.186	13.495	13.277	13.143	12.648	12.928
LehrerInnen (VZÄ)	1.672	1.658	1.630	1.515	1.426	1.755	1.659
Bundesforstfachschule	1	1	1	1	1	1	1
SchülerInnen	41	41	43	37	44	44	44
LehrerInnen (VZÄ)	8	8	8	7	6	6	8
Land- und forstwirtschaftliche Berufsschulen	9	9	9	8	9	7	6
SchülerInnen	911	883	962	935	850	788	761
LehrerInnen berücksichtigt in den Fachschulen	--	--	--	--	--	--	--
<b>Schulen</b>	<b>121</b>	<b>118</b>	<b>118</b>	<b>117</b>	<b>116</b>	<b>108</b>	<b>94</b>
<b>SchülerInnen aller Schultypen</b>	<b>17.636</b>	<b>17.963</b>	<b>18.346</b>	<b>17.983</b>	<b>17.980</b>	<b>17.432</b>	<b>17.670</b>
<b>LehrerInnen (VZÄ)</b>	<b>2.107</b>	<b>2.104</b>	<b>2.086</b>	<b>1.977</b>	<b>1.894</b>	<b>2.387</b>	<b>2.134</b>

Quelle: BMLFUW. Daten betreffend der Universität für Bodenkultur ist die Wissensbilanz des BMWF. Statistik Austria, Bundesrechenzentrum.

**Facharbeiter/innen- und Meister/innenprüfungen**

Tabelle 5.3.3

Tabelle unter: [www.gruenerbericht.at](http://www.gruenerbericht.at) oder [www.awi.bmlfuw.gv.at/gb](http://www.awi.bmlfuw.gv.at/gb) zu finden.

**Agardiesel - Flächen, Betriebe und Vergütungsbeträge (1)**

Tabelle 5.3.4

Tabelle unter: [www.gruenerbericht.at](http://www.gruenerbericht.at) oder [www.awi.bmlfuw.gv.at/gb](http://www.awi.bmlfuw.gv.at/gb) zu finden.

GRÜNER BERICHT 2015  
8. TABELLENVERZEICHNIS

## AMA-Gütesiegelprogramme - teilnehmende Betriebe

Tabelle 5.3.5

Tabelle unter: [www.gruenerbericht.at](http://www.gruenerbericht.at) oder [www.awi.bmlfuw.gv.at/gb](http://www.awi.bmlfuw.gv.at/gb) zu finden.

## Agrarmarketingbeiträge (1)

Tabelle 5.3.6

Produkt	2008	2009	2010	2011	2012	2013	2014
	in Millionen Euro						
Milch	8,295	8,151	8,281	8,567	8,365	8,858	9,070
Rinder	2,203	2,107	1,902	1,873	1,951	1,906	1,817
Schweine	4,701	4,125	3,757	3,771	3,406	3,736	3,566
Kälber	0,101	0,086	0,085	0,081	0,067	0,062	0,063
Schafe, Lämmer	0,107	0,079	0,066	0,072	0,067	0,065	0,082
Schlachtgeflügel	0,453	0,521	0,523	0,504	0,467	0,492	0,513
Legehennen	0,626	0,590	0,699	0,782	0,926	0,784	0,843
Obst	0,761	0,699	0,981	0,876	0,782	0,841	0,724
Gemüse	0,585	0,653	0,905	0,973	0,898	0,783	0,777
Erdäpfel	0,312	0,353	0,585	0,541	0,414	0,384	0,384
Gartenbauerzeugnisse	0,324	0,362	0,350	0,275	0,326	0,297	0,284
Weinmenge							2,490
Weinverkauf							0,599
Weinbau	2,504	2,585	2,582	2,589	2,579	2,569	0,041
Weinhandel	0,972	0,998	1,067	0,800	1,041	0,736	0,031
<b>Alle Agrarmarketingbeiträge</b>	<b>21,944</b>	<b>21,309</b>	<b>21,783</b>	<b>21,704</b>	<b>21,289</b>	<b>21,513</b>	<b>21,284</b>
davon für Weinmarketing	3,476	3,583	3,649	3,389	3,620	3,305	3,161
davon für AMA-Marketing Ges.m.b.H.	18,468	17,726	18,134	18,315	17,669	18,208	18,123

1) Jeweils vom 1.1. bis 31.12. des Jahres tatsächlich erlöste Beiträge.

2) In den Jahren 1995 und 1996 liegt für Obst und Gemüse nur ein Gesamtbetrag vor, erst ab dem Jahr 1997 wurde der Betrag aufgeteilt.

Quelle: Agrarmarkt Austria.

## Kontrollaktivitäten der AMA (Zahl der Prüfberichte) (1)

Tabelle 5.3.7

Bilanzposten	2009	2010	2011	2012	2013	2014
<b>Pflanzlicher Bereich</b>	<b>32.288</b>	<b>32.478</b>	<b>33.822</b>	<b>30.702</b>	<b>31.928</b>	<b>33.673</b>
ÖPUL (Maßnahmensumme)	8.213	8.135	8.368	7.558	7.105	8.207
Ausgleichszulage und BHK	10.399	11.730	11.396	10.362	9.894	11.320
Kulturpflanzenausgleich						
Betriebsprämie	7.727	7.483	8.090	7.071	7.391	7.885
<b>Ländliche Entwicklung</b>	<b>2.487</b>	<b>1.145</b>	<b>1.050</b>	<b>868</b>	<b>880</b>	<b>745</b>
Achse I	1.072	203	391	257	181	210
Achse II	198	74	72	47	81	50
Achse III	199	187	120	176	124	128
Achse IV	145	55	49	78	94	64
<b>Tierischer Bereich</b>	<b>10.257</b>	<b>9.806</b>	<b>8.756</b>	<b>8.231</b>	<b>7.324</b>	<b>7.834</b>
Klassifizierung Rindfleisch	2.148	1.677	1.746	1.837	1.649	1.686
Rinderprämie	6.279	6.068	5.015	5.133	4.972	5.368
Schlachtprämie für Schlachthöfe	757	771	4			
<b>Cross Compliance</b>	<b>24.399</b>	<b>24.724</b>	<b>23.402</b>	<b>22.002</b>	<b>21.429</b>	<b>21.011</b>
Rinderkennzeichnung	7.109	6.888	5.089	5.196	4.997	5.407
Grundwasserschutz	1.683	1.760	1.839	1.721	1.679	1.634
Schutz der Gewässer vor Verunreinigung durch Nitrat	1.728	1.777	1.883	1.741	1.701	1.597
<b>Milch</b>	<b>2.490</b>	<b>2.793</b>	<b>3.261</b>	<b>3.425</b>	<b>3.878</b>	<b>3.824</b>
Direktvermarktungsquoten	759	927	1.356	1.260	1.381	1.255
Erzeuger Prüfung A-Quote	1.381	1.549	1.760	1.855	2.075	2.151
Milchfettverarbeitung						
Private Lagerung Butter	121	54	2	10	16	1
<b>Sonstige</b>	<b>2.516</b>	<b>3.546</b>	<b>3.638</b>	<b>3.596</b>	<b>3.137</b>	<b>3.022</b>
<b>Zahl der Prüfberichte</b>	<b>75.437</b>	<b>74.492</b>	<b>73.929</b>	<b>68.824</b>	<b>69.162</b>	<b>70.779</b>

1) Ausgewählte Positionen.

Quelle: BMLFUW, AMA.

GRÜNER BERICHT 2015  
8. TABELLENVERZEICHNIS

### 5.4 Verteilung der Direktzahlungen (Darstellung gem. § 9 (3a) Landwirtschaftsgesetz)

Zahlungen aus der 1. Säule der Gemeinsamen Agrarpolitik (GAP) 2014 (1) (2)

Tabelle 5.4.1

Größenklassen (in Euro)	Zahl der Förderungsfälle	Zahl der Förderungsfälle in Prozent	Ausbezahlte Förderungen in Euro	Ausbezahlte Förderungen in Prozent	Durchschnittlicher Betrag/Fall in Euro
0 - 5.000	63.686	59,98	131.324.113	19,27	2.062
5.000 - 10.000	22.145	20,86	157.454.264	23,11	7.110
10.000 - 15.000	9.604	9,05	116.958.421	17,17	12.178
15.000 - 20.000	4.719	4,44	81.249.601	11,92	17.218
20.000 - 25.000	2.472	2,33	54.910.321	8,06	22.213
25.000 - 30.000	1.348	1,27	36.835.445	5,41	27.326
30.000 - 40.000	1.325	1,25	45.002.068	6,60	33.964
40.000 - 50.000	440	0,41	19.457.712	2,86	44.222
50.000 - 60.000	174	0,16	9.463.715	1,39	54.389
60.000 - 70.000	86	0,08	5.512.130	0,81	64.095
70.000 - 100.000	92	0,09	7.486.580	1,10	81.376
100.000 - 150.000	40	0,04	4.792.050	0,70	119.801
150.000 und darüber	41	0,04	10.909.321	1,60	266.081
<b>Österreich</b>	<b>106.172</b>	<b>100,00</b>	<b>681.355.741</b>	<b>100,00</b>	<b>6.417</b>

1) Nur EU-Mittel berücksichtigt; umfasst die einheitliche Betriebsprämie und die Tierprämien (Mutterkuh- und Milchkuhprämie).  
2) Die Summe der Bundesländerwerte kann aufgrund von Rundungsdifferenzen von der Gesamtsumme geringfügig abweichen.  
Quelle: BMLFUW; AMA; INVEKOS-Daten mit Stand Mai 2015; AMA-Auswertung L040.

Vollständige Tabelle unter: [www.gruenerbericht.at](http://www.gruenerbericht.at) oder [www.waw.bmlfuwgv.at/gb](http://www.waw.bmlfuwgv.at/gb) zu finden.

Betriebsprämie 2014 (1)

Tabelle 5.4.2

Größenklassen (in Euro)	Zahl der Förderungsfälle	Zahl der Förderungsfälle in Prozent	Ausbezahlte Förderungen in Euro	Ausbezahlte Förderungen in Prozent	Durchschnittlicher Betrag/Fall in Euro
0 - 5.000	69.495	65,78	129.617.176	21,37	1.865
5.000 - 10.000	18.578	17,58	132.067.249	21,77	7.109
10.000 - 15.000	8.161	7,72	99.412.167	16,39	12.181
15.000 - 20.000	4.040	3,82	69.563.790	11,47	17.219
20.000 - 25.000	2.144	2,03	47.643.513	7,85	22.222
25.000 - 30.000	1.212	1,15	33.149.760	5,46	27.351
30.000 - 40.000	1.209	1,14	41.080.200	6,77	33.979
40.000 - 50.000	410	0,39	18.109.810	2,99	44.170
50.000 - 60.000	160	0,15	8.704.071	1,43	54.400
60.000 - 70.000	84	0,08	5.388.239	0,89	64.146
70.000 - 100.000	78	0,07	6.352.955	1,05	81.448
100.000 - 150.000	40	0,04	4.785.066	0,79	119.627
150.000 und darüber	40	0,04	10.732.535	1,77	268.313
<b>Österreich</b>	<b>105.651</b>	<b>100,00</b>	<b>606.606.532</b>	<b>100,00</b>	<b>5.742</b>

1) Die Summe der Bundesländerwerte kann aufgrund von Rundungsdifferenzen von der Gesamtsumme geringfügig abweichen.  
Quelle: BMLFUW; AMA; INVEKOS-Daten mit Stand Mai 2015; LFRZ-Auswertung L055.

Vollständige Tabelle unter: [www.gruenerbericht.at](http://www.gruenerbericht.at) oder [www.waw.bmlfuwgv.at/gb](http://www.waw.bmlfuwgv.at/gb) zu finden.

Tierprämien 2014 (1) (2)

Tabelle 5.4.3

Größenklassen (in Euro)	Zahl der Förderungsfälle	Zahl der Förderungsfälle in Prozent	Ausbezahlte Förderungen in Euro	Ausbezahlte Förderungen in Prozent	Durchschnittlicher Betrag/Fall in Euro
0 - 5.000	52.377	95,63	65.354.653	77,73	1.248
5.000 - 10.000	2.007	3,66	13.017.856	15,48	6.486
10.000 - 15.000	288	0,53	3.414.605	4,06	11.856
15.000 - 20.000	53	0,10	900.642	1,07	16.993
20.000 - 25.000	20	0,04	444.088	0,53	22.204
25.000 - 30.000	13	0,02	358.435	0,43	27.572
30.000 - 40.000	12	0,02	412.428	0,49	34.369
40.000 - 50.000	1	0,00	49.117	0,06	49.117
50.000 - 60.000	1	0,00	54.954	0,07	54.954
60.000 - 70.000	-	-	-	-	-
70.000 - 100.000	1	0,002	70.379	0,08	70.379
<b>Österreich</b>	<b>54.773</b>	<b>100,00</b>	<b>84.077.157</b>	<b>100,00</b>	<b>1.535</b>

1) Umfasst die Mutterkuh- und die Milchkuhprämie; inklusive der Mittel der nationalen Zusatzprämie.  
2) Die Summe der Bundesländerwerte kann auf Grund von Rundungsdifferenzen von der Gesamtsumme geringfügig abweichen.  
Quelle: BMLFUW; AMA; INVEKOS-Daten mit Stand Mai 2015; LFRZ-Auswertung L055.

Vollständige Tabelle unter: [www.gruenerbericht.at](http://www.gruenerbericht.at) oder [www.waw.bmlfuwgv.at/gb](http://www.waw.bmlfuwgv.at/gb) zu finden.

GRÜNER BERICHT 2015  
8. TABELLENVERZEICHNIS

**Flächenmaßnahmen (AZ und ÖPUL) der 2. Säule der Gemeinsamen Agrarpolitik (GAP) 2014 (1) (2)** Tabelle 5.4.4

Größenklassen (in Euro)	Zahl der Förderungsfälle	Zahl der Förderungsfälle in Prozent	Ausbezahlte Förderungen in Euro	Ausbezahlte Förderungen in Prozent	Durchschnittlicher Betrag/Fall in Euro
0 - 5.000	58.130	51,43	123.009.761	16,18	2.116
5.000 - 10.000	30.080	26,61	217.235.114	28,57	7.222
10.000 - 15.000	13.804	12,21	167.762.507	22,07	12.153
15.000 - 20.000	5.880	5,20	100.888.674	13,27	17.158
20.000 - 25.000	2.571	2,27	57.024.530	7,50	22.180
25.000 - 30.000	1.180	1,04	32.102.331	4,22	27.205
30.000 - 40.000	858	0,76	29.196.987	3,84	34.029
40.000 - 50.000	268	0,24	11.826.531	1,56	44.129
50.000 - 60.000	110	0,10	5.959.549	0,78	54.178
60.000 - 70.000	46	0,04	2.946.320	0,39	64.050
70.000 - 100.000	51	0,05	4.208.997	0,55	82.529
100.000 - 150.000	24	0,02	2.975.501	0,39	123.979
150.000 und darüber	23	0,02	5.135.893	0,68	223.300
<b>Österreich</b>	<b>113.025</b>	<b>100,00</b>	<b>760.272.696</b>	<b>100,00</b>	<b>6.727</b>

1) Ausgleichszulage für benachteiligte Gebiete (AZ) und Agrarumweltmaßnahme (ÖPUL).  
2) Die Summe der Bundesländerwerte kann aufgrund von Rundungsdifferenzen von der Gesamtsumme geringfügig abweichen.  
Quelle: BMLFUW; AMA; INVEKOS-Daten mit Stand Mai 2015; LFRZ-Auswertung L055.

Vollständige Tabelle unter: [www.gruenerbericht.at](http://www.gruenerbericht.at) oder [www.wawi.bmlfuw.gv.at/gb](http://www.wawi.bmlfuw.gv.at/gb) zu finden.

**Ausgleichszulage für benachteiligte Gebiete 2014 (1) (2)** Tabelle 5.4.5

Größenklassen (in Euro)	Zahl der Förderungsfälle	Zahl der Förderungsfälle in Prozent	Ausbezahlte Förderungen in Euro	Ausbezahlte Förderungen in Prozent	Durchschnittlicher Betrag/Fall in Euro
0 - 5.000	70.111	81,50	144.463.911	452	2.061
5.000 - 10.000	14.557	16,92	95.825.000	296	6.583
10.000 - 15.000	1.262	1,47	14.514.402	47	11.501
15.000 - 20.000	88	0,10	1.441.447	5	16.380
20.000 - 25.000	5	0,01	103.714	1	20.743
<b>Österreich</b>	<b>86.023</b>	<b>100,00</b>	<b>256.348.475</b>	<b>100,00</b>	<b>2.980</b>

1) Ohne Flächenbeitrag 3.  
2) Die Summe der Bundesländerwerte kann aufgrund von Rundungsdifferenzen von der Gesamtsumme geringfügig abweichen.  
Quelle: BMLFUW; AMA; INVEKOS-Daten mit Stand März 2015.

Vollständige Tabelle unter: [www.gruenerbericht.at](http://www.gruenerbericht.at) oder [www.wawi.bmlfuw.gv.at/gb](http://www.wawi.bmlfuw.gv.at/gb) zu finden.

**Agrarumweltmaßnahme 2014 (ÖPUL) (1)** Tabelle 5.4.6

Größenklassen (in Euro)	Zahl der Förderungsfälle	Zahl der Förderungsfälle in Prozent	Ausbezahlte Förderungen in Euro	Ausbezahlte Förderungen in Prozent	Durchschnittlicher Betrag/Fall in Euro
0 - 5.000	68.996	67,47	142.601.049	28,36	2.067
5.000 - 10.000	21.122	20,66	148.239.835	29,48	7.018
10.000 - 15.000	6.944	6,79	83.831.768	16,67	12.073
15.000 - 20.000	2.626	2,57	45.061.757	8,96	17.160
20.000 - 25.000	1.178	1,15	26.162.292	5,20	22.209
25.000 - 30.000	545	0,53	14.829.891	2,95	27.211
30.000 - 40.000	441	0,43	15.095.956	3,00	34.231
40.000 - 50.000	197	0,19	8.659.653	1,72	43.958
50.000 - 60.000	85	0,08	4.614.151	0,92	54.284
60.000 - 70.000	32	0,03	2.035.268	0,40	63.602
70.000 - 100.000	49	0,05	4.007.595	0,80	81.788
100.000 - 150.000	24	0,02	3.003.151	0,60	125.131
150.000 und darüber	21	0,02	4.768.079	0,95	227.051
<b>Österreich</b>	<b>102.260</b>	<b>100,00</b>	<b>502.910.444</b>	<b>100,00</b>	<b>4.918</b>

1) Die Summe der Bundesländerwerte kann aufgrund von Rundungsdifferenzen von der Gesamtsumme geringfügig abweichen.  
Quelle: BMLFUW; AMA; INVEKOS-Daten mit Stand ai 2015; LFRZ-Auswertung L008.

Vollständige Tabelle unter: [www.gruenerbericht.at](http://www.gruenerbericht.at) oder [www.wawi.bmlfuw.gv.at/gh](http://www.wawi.bmlfuw.gv.at/gh) zu finden.

GRÜNER BERICHT 2015  
8. TABELLENVERZEICHNIS

Zahlungen aus der 1. Säule und 2. Säule der GAP mit Flächenbezug 2014 (1) (2)

Tabelle 5.4.7

Größenklassen (in Euro)	Zahl der Förderungsfälle	Zahl der Förderungsfälle in Prozent	Ausbezahlte Förderungen in Euro	Ausbezahlte Förderungen in Prozent	Durchschnittlicher Betrag/Fall in Euro
<b>Österreich (2)</b>					
0 - 5.000	41.257	34,45	87.353.478	6,02	2.117
5.000 - 10.000	26.521	22,15	196.335.452	13,53	7.403
10.000 - 15.000	18.826	15,72	231.838.839	15,98	12.315
15.000 - 20.000	11.908	9,94	206.203.230	14,21	17.316
20.000 - 25.000	7.456	6,23	166.105.326	11,45	22.278
25.000 - 30.000	4.523	3,78	123.465.925	8,51	27.297
30.000 - 40.000	4.775	3,99	163.879.047	11,29	34.320
40.000 - 50.000	2.102	1,76	93.456.932	6,44	44.461
50.000 - 60.000	1.066	0,89	58.016.196	4,00	54.424
60.000 - 70.000	542	0,45	34.975.528	2,41	64.530
70.000 - 100.000	511	0,43	41.601.610	2,87	81.412
100.000 - 150.000	167	0,14	19.778.949	1,36	118.437
über 150.000	98	0,08	27.955.152	1,93	285.257
<b>Österreich</b>	<b>119.752</b>	<b>100,00</b>	<b>1.450.965.664</b>	<b>100,00</b>	<b>12.116</b>
<b>Aufteilung nach Betriebskategorien</b>					
Betriebe mit landwirtschaftlich genutzter Fläche	116.878	97,60	1.436.116.413	98,87	12.287
davon natürliche Personen	91.144	77,98	1.068.233.534	74,38	11.720
Ehegemeinschaften	19.607	16,78	296.701.984	20,66	15.132
Personengemeinschaften	5.456	4,67	51.178.610	3,56	9.380
Juristische Personen öffentlichen Rechts	178	0,15	8.055.989	0,54	45.258
Juristische Personen privaten Rechts	493	0,42	11.946.298	0,82	24.232
Alm- und Weidegemeinschaften	2.513	2,10	14.144.101	1,12	5.628
Sonstige Förderwerber	361	0,30	705.149	0,01	1.953
<b>Österreich</b>	<b>119.752</b>	<b>100,00</b>	<b>1.450.965.664</b>	<b>100,00</b>	<b>12.116</b>
<b>Landwirtschaftlich genutzte Fläche (LF) nach Betriebskategorien (3)</b>					
	Zahl der Betriebe	Zahlungen 1. und 2. Säule der GAP in Euro	Landwirtschaftlich genutzte Fläche (LF) in ha	Zahlungen je Betrieb	Zahlungen je ha LF
Betriebe mit landwirtschaftlich genutzter Fläche	116.878	1.436.116.413	2.388.368	12.287	601
davon natürliche Personen	91.144	1.068.233.534	1.765.060	11.720	605
Ehegemeinschaften	19.607	296.701.984	488.629	15.132	607
Personengemeinschaften	5.456	51.178.610	90.622	9.380	565
Juristische Personen öffentlichen Rechts	178	8.055.989	19.395	45.258	415
Juristische Personen privaten Rechts	493	11.946.298	24.662	24.232	484
Alm- und Weidegemeinschaften	2.513	14.144.101	217.049	5.628	65
Sonstige Förderwerber	361	705.149		1.953	
<b>Österreich</b>	<b>119.752</b>	<b>1.450.965.664</b>	<b>2.645.495</b>	<b>12.116</b>	<b>548</b>
<b>Zahlungen nach der landwirtschaftlich genutzte Fläche (LF) nur für Betriebe mit landwirtschaftlich genutzter Fläche (3)</b>					
unter 5 ha	27.075	53.110.113	76.366	1.962	695
5 bis unter 10 ha	21.983	121.596.060	161.560	5.531	753
10 bis unter 20 ha	28.469	285.315.534	412.453	10.022	692
20 bis unter 30 ha	15.586	241.074.865	382.118	15.467	631
30 bis unter 50 ha	13.992	309.325.813	535.972	22.107	577
50 bis unter 100 ha	7.962	286.567.318	529.108	35.992	542
100 bis unter 200 ha	1.553	96.001.334	197.875	61.817	485
über 200 ha	258	43.125.376	92.916	167.153	464
<b>Österreich</b>	<b>116.878</b>	<b>1.436.116.413</b>	<b>2.388.368</b>	<b>12.287</b>	<b>601</b>
1) Umfasst aus der 1. Säule der Gemeinsamen Agrarpolitik (GAP) die Betriebs- und Tierprämien sowie aus der 2. Säule der GAP (Ländliche Entwicklung die Maßnahmen Ausgleichszulage für benachteiligte Gebiete (AZ) und Agrarumweltmaßnahmen (ÖPUL).					
2) Bei den "Sonstigen Förderwerbern" handelt es sich um Hilfstierhalter (Almauftreiber) und Betrieben im Ausland.					
3) LF der Betriebe laut INVEKOS-Daten 2014.					

Quelle: BMLFUW; AMA; INVEKOS-Daten mit Stand Mai 2015.

Vollständige Tabelle unter: [www.gruenerbericht.at](http://www.gruenerbericht.at) oder [www.wi.bmlfuw.gv.at/gb](http://www.wi.bmlfuw.gv.at/gb) zu finden.

## Beihilfen im Weinbau

Tabelle 5.4.8

Tabelle unter: [www.gruenerbericht.at](http://www.gruenerbericht.at) oder [www.wi.bmlfuw.gv.at/gb](http://www.wi.bmlfuw.gv.at/gb) zu finden.

GRÜNER BERICHT 2015  
8. TABELLENVERZEICHNIS

Zahlungen aus der 2. Säule der GAP ohne AZ und ÖPUL 2014 (1)

Tabelle 5.4.9

Größenklassen (in Euro)	Zahl der Förderungsfälle	Zahl der Förderungsfälle in Prozent	Ausbezahlte Förderungen in Euro	Ausbezahlte Förderungen in Prozent	Durchschnittlicher Betrag/Fall in Euro
0 - 5.000	26.832	84,80	9.263.399	3,58	345
5.000 - 10.000	1.097	3,47	7.836.740	3,03	7.144
10.000 - 15.000	1.210	3,82	14.664.560	5,67	12.119
15.000 - 20.000	676	2,14	11.091.539	4,29	16.408
20.000 - 25.000	301	0,95	6.689.332	2,59	22.224
25.000 - 30.000	196	0,62	5.393.906	2,09	27.520
30.000 - 40.000	296	0,94	10.191.002	3,94	34.429
40.000 - 50.000	192	0,61	8.578.254	3,32	44.678
50.000 - 60.000	144	0,46	7.849.828	3,04	54.513
60.000 - 70.000	128	0,40	8.237.269	3,19	64.354
70.000 - 100.000	227	0,72	18.706.644	7,24	82.408
100.000 - 150.000	122	0,39	14.666.271	5,67	120.215
über 150.000	222	0,70	135.306.791	52,35	609.490
<b>Österreich</b>	<b>31.643</b>	<b>100,00</b>	<b>258.475.536</b>	<b>100,00</b>	<b>8.168</b>

1) Umfasst alle Zahlungen für die Ländliche Entwicklung für die Achsen 1 bis 4, ohne Ausgleichszulage für benachteiligte Gebiete (AZ) und Agrarumweltmaßnahmen (ÖPUL). Es sind auch die FörderwerberInnen, die keine LandwirtInnen sind, enthalten.

Quelle: BMLFUW; AMA; Stand 31.12.2014; Auswertung E008.

Alle Zahlungen aus der 1. Säule und 2. Säule der GAP 2014 (1)

Tabelle 5.4.10

Größenklassen (in Euro)	Zahl der Förderungsfälle	Zahl der Förderungsfälle in Prozent	Ausbezahlte Förderungen in Euro	Ausbezahlte Förderungen in Prozent	Durchschnittlicher Betrag/Fall in Euro
0 - 5.000	42.593	34,53	87.363.022	5,09	2.051
5.000 - 10.000	26.209	21,25	193.987.313	11,30	7.402
10.000 - 15.000	18.643	15,12	229.521.271	13,37	12.311
15.000 - 20.000	11.925	9,67	206.585.727	12,04	17.324
20.000 - 25.000	7.700	6,24	171.749.889	10,01	22.305
25.000 - 30.000	4.844	3,93	132.370.739	7,71	27.327
30.000 - 40.000	5.299	4,30	182.071.740	10,61	34.360
40.000 - 50.000	2.503	2,03	111.331.171	6,49	44.479
50.000 - 60.000	1.343	1,09	73.127.440	4,26	54.451
60.000 - 70.000	727	0,59	47.017.404	2,74	64.673
70.000 - 100.000	846	0,69	69.612.448	4,06	82.284
100.000 - 150.000	371	0,30	43.811.921	2,55	118.091
über 150.000	330	0,27	167.510.412	9,76	507.607
<b>Österreich</b>	<b>123.333</b>	<b>100,00</b>	<b>1.716.060.496</b>	<b>100,00</b>	<b>13.914</b>
<b>Aufteilung nach Betriebskategorien</b>					
Betriebe mit landwirtschaftlich genutzter Fläche	118.135	95,79	1.516.573.652	88,38	12.838
Alm- und Weidegemeinschaften	2.524	2,05	15.113.826	0,88	5.988
Forstbetriebe	232	0,19	2.359.351	0,14	10.170
Interessengemeinschaften (2)	167	0,14	11.262.024	0,66	67.437
Sonstige Förderwerber	2.275	1,84	170.751.644	9,95	75.056
<b>Österreich</b>	<b>123.333</b>	<b>100,00</b>	<b>1.716.060.496</b>	<b>100,00</b>	<b>13.914</b>

1) In dieser Tabelle sind alle Zahlungen aus der 1. und 2. Säule der GAP dargestellt. Im Unterschied zu Tabelle 5.4.7 sind auch alle sonstigen Maßnahmen der Ländlichen Entwicklung (Achsen 1 bis 4) und die Beihilfen für den Weinbau aus der 1. Säule der GAP enthalten.

2) Zum Beispiel Wegebautenossenschaften.

Quelle: BMLFUW; AMA; INVEKOS-Daten mit Stand Mai 2015; LFRZ-Auswertung L040.



GRÜNER BERICHT 2015  
8. TABELLENVERZEICHNIS

### 5.5 Soziale Sicherheit in der Landwirtschaft

#### Anzahl der Versicherten (SVB) und Betriebe nach Versicherungszweigen sowie Pensionsempfänger

Tabelle 5.5.1

Bezeichnung	2010	2011	2012	2013	2014	Änderung in % zu 2013
<b>Pensionsversicherung</b>						
<b>Alle Versicherten</b>	<b>155.044</b>	<b>151.746</b>	<b>148.666</b>	<b>146.345</b>	<b>144.005</b>	- 1,6
davon Frauen	69.344	67.153	64.849	63.003	61.130	- 3,0
BetriebsführerInnen (1)	141.556	138.309	135.319	133.076	130.910	- 1,6
Hauptberuflich beschäftigte Ehegatten/Innen und ÜbergeberInnen	7.569	7.623	7.656	7.697	7.602	- 1,2
Kinder	5.620	5.521	5.408	5.316	5.240	- 1,4
Freiwillige Versicherte	299	293	283	256	253	- 1,2
<b>Krankenversicherung</b>						
<b>Alle Versicherten</b>	<b>289.644</b>	<b>288.591</b>	<b>287.249</b>	<b>285.717</b>	<b>284.002</b>	- 0,6
BetriebsführerInnen (1)	128.591	126.422	124.456	123.148	121.896	- 1,0
Hauptberuflich beschäftigte Ehegatten/Innen und ÜbergeberInnen	7.082	7.170	7.244	7.306	7.248	- 0,8
Kinder	5.698	5.589	5.481	5.399	5.320	- 1,5
Freiwillige Versicherte	198	173	171	168	178	+ 6,0
KinderbetreuungsgeldbezieherInnen	2.144	1.989	1.851	1.729	1.729	+ 0,0
Pensionisten (2)	145.931	147.248	148.046	147.967	147.631	- 0,2
<b>Unfallversicherung</b>						
<b>Alle Versicherten</b>	<b>987.538</b>	<b>976.582</b>	<b>967.178</b>	<b>954.295</b>	<b>943.377</b>	- 1,1
Selbständig Erwerbstätige	502.006	495.680	490.758	485.057	479.237	- 1,2
BetriebsführerInnen (3)	279.015	275.479	272.641	269.470	266.164	- 1,2
EhegattenInnen (4)	200.612	198.069	196.029	193.700	191.400	- 1,2
Jagd- und Fischereipächter	20.472	20.285	20.229	20.078	19.888	- 0,9
Sonstige unfallversicherte Personen	1.907	1.847	1.859	1.809	1.785	- 1,3
Familienangehörige (4)	485.498	480.865	476.386	469.200	464.100	- 1,1
Eltern, Großeltern (4)	188.879	188.427	187.692	184.800	183.300	- 0,8
Kinder, Enkel (4)	241.112	238.281	235.926	233.300	230.600	- 1,2
Geschwister (4)	55.507	54.157	52.768	51.100	50.200	- 1,8
Selbstversicherte	34	37	34	38	40	+ 5,3
<b>Betriebshilfe - Wochengeld (5)</b>						
<b>Alle Versicherten</b>	<b>10.106</b>	<b>9.067</b>	<b>8.097</b>	<b>7.214</b>	<b>6.410</b>	- 11,1
BetriebsführerInnen (1)	9.634	8.633	7.700	6.841	6.077	- 11,2
Hauptberuflich beschäftigte Ehegattinnen und ÜbergeberInnen	458	423	388	366	329	- 10,1
Kinder	14	11	9	7	4	- 42,9
<b>Anzahl der Betriebe nach Versicherungszweigen (6)</b>						
Pensionsversicherung	121.835	119.720	117.935	116.401	114.764	- 1,4
Unfallversicherung	277.785	274.357	271.403	267.577	264.822	- 1,0
Krankenversicherung	110.995	109.753	109.008	108.188	107.248	- 0,9
Betriebshilfe/Wochengeld	9.616	8.668	7.693	6.881	6.116	- 11,1
<b>Anzahl der Pensionen (SVB) (6)</b>						
<b>Alle Pensionen</b>	<b>183.986</b>	<b>183.543</b>	<b>182.807</b>	<b>180.218</b>	<b>178.866</b>	- 0,8
alle Erwerbsunfähigkeitspensionen	62.684	16.014	15.904	14.291	13.605	- 4,8
alle Alterspensionen	77.138	124.016	124.017	123.844	123.773	- 0,1
alle Witwen (Witwer)pensionen	39.687	39.098	38.552	37.842	37.320	- 1,4
alle Waisenpensionen	4.477	4.415	4.334	4.241	4.168	- 1,7
<p>1) Versicherungspflicht für Einheitswert &gt;= Euro 1.500,--.</p> <p>2) Durch gesetzliche Ausnahmebestimmungen entspricht diese Zahl nicht der Anzahl der Pensionen.</p> <p>3) Versicherungspflicht für Einheitswert &gt;= Euro 150,--.</p> <p>4) Geschätzt.</p> <p>5) Beitragspflicht nur für Frauen.</p> <p>6) Stand: jeweils zum 31.12.</p>						

Quelle: Sozialversicherungsanstalt der Bauern (SVB).

GRÜNER BERICHT 2015  
8. TABELLENVERZEICHNIS

**Vergleich des Pensionistenanteiles in der Krankenversicherung mit anderen Berufsgruppen** Tabelle 5.5.2

Sozialversicherungsträger	2013		Anteil in %	2014		Anteil in %
	Alle Versicherten	davon Pensionisten		Alle Versicherten	davon Pensionisten	
	<b>Alle Versicherten bzw. Pensionisten</b>	<b>6.715.327</b>		<b>2.251.060</b>	<b>33,5</b>	
Alle Gebietskrankenkassen	5.151.128	1.637.015	31,8	5.209.883	1.658.744	31,8
Alle Betriebskrankenkassen	37.715	19.033	50,5	37.508	18.743	50,0
Versicherungsanstalt für Eisenbahnen und Bergbau	171.643	107.281	62,5	169.993	105.400	62,0
Versicherungsanstalt öffentlich Bediensteter	542.511	197.695	36,4	552.660	203.074	36,7
Sozialversicherungsanstalt der gewerbl. Wirtschaft	526.613	142.069	27,0	539.158	145.326	27,0
Sozialversicherungsanstalt der Bauern	285.717	147.967	51,8	284.002	147.631	52,0

Quelle: Hauptverband-Jahresergebnisse, SVB.

**Vergleich verschiedener Pensionsparameter mit anderen Berufsgruppen** Tabelle 5.5.3

Versicherungsträger	2010	2011	2012	2013	2014
<b>Vergleich der durchschnittlichen Alterspensionen mit anderen Berufsgruppen(in Euro) (1,2,6)</b>					
<b>Männer und Frauen</b>					
PVA - Arbeiter	828	849	879	904	924
PVA - Angestellte	1.416	1.414	1.460	1.495	1.524
VA für Eisenbahnen und Bergbau - Eisenbahner	1.273	1.251	1.311	1.349	1.382
VA für Eisenbahnen und Bergbau - Bergbau	1.756	1.711	1.780	1.829	1.871
SVA der gewerblichen Wirtschaft	1.358	1.331	1.377	1.412	1.434
SVA der Bauern	754	722	750	774	796
<b>Männer</b>					
SVA der gewerblichen Wirtschaft	1.623	1.595	1.649	1.693	1.709
SVA der Bauern	1.048	1.038	1.072	1.103	1.128
<b>Frauen</b>					
SVA der gewerblichen Wirtschaft	1.022	993	1.025	1.049	1.067
SVA der Bauern	562	538	566	590	613
<b>Entwicklung des Leistungsvolumens (Versicherungsleistungen in Mio. Euro) (3,4,5)</b>					
PVA	26.691,6	27.637,0	28.979,0	30.194,1	31.252,6
VA für Eisenbahnen und Bergbau - Eisenbahner	709,1	722,9	741,2	759,7	773,9
SVA der gewerblichen Wirtschaft	2.773,2	2.851,4	2.988,7	3.123,5	3.291,3
SVA der Bauern	2.031,8	2.055,7	2.124,7	2.172,5	2.203,8
<b>Entwicklung des Bundesbeitrages zur Pensionsversicherung (Bundesbeitrag in Mio. Euro) (3,4,5)</b>					
PVA	3.831,3	3.921,8	4.521,5	4.601,0	4.619,5
VA für Eisenbahnen und Bergbau - Eisenbahner	335,4	355,0	300,5	356,8	349,1
SVA der gewerblichen Wirtschaft	1.061,0	1.049,3	1.125,9	1.045,5	1.309,2
SVA der Bauern	1.253,8	1.277,2	1.343,2	1.387,8	1.437,6
<b>Entwicklung der Pensionsbelastungsquote (Auf je 1.000 Pensionsversicherte entfallen ... Pensionisten) (2,4)</b>					
PVA - Arbeiter	846	838	827	835	835
PVA - Angestellte	444	446	447	449	450
VA für Eisenbahnen und Bergbau - Eisenbahner	897	878	856	838	811
SVA der gewerblichen Wirtschaft	453	445	438	428	432
SVA der Bauern	1.187	1.211	1.231	1.239	1.246
<b>Ausgleichszulagenfälle auf 100 Pensionen im Jahresdurchschnitt(2)</b>					
PVA - Arbeiter	14,0	13,7	13,5	13,3	13,1
PVA - Angestellte	3,5	3,5	3,5	3,5	3,5
VA für Eisenbahnen und Bergbau - Eisenbahner	7,0	7,0	6,7	6,6	6,6
VA für Eisenbahnen und Bergbau - Bergbau	7,8	7,4	7,0	6,7	6,5
SVA der gewerblichen Wirtschaft	9,9	9,4	9,0	8,6	8,2
SVA der Bauern	25,5	24,6	23,8	23,4	23,0
<b>Ausgleichszulagenaufwand in % der Gesamtausgaben(3,4,5)</b>					
PVA	2,4	2,3	2,3	2,3	2,2
VA für Eisenbahnen und Bergbau - Eisenbahner	1,1	1,1	1,1	1,0	1,0
SVA der gewerblichen Wirtschaft	2,4	2,3	2,2	2,2	2,1
SVA der Bauern	12,0	11,6	11,1	10,9	10,9

1) Einschließlich Zulagen und Zuschüssen.  
2) Jahresergebnisse HVB.  
3) Finanzstatistik HVB (2000 - 2012).  
4) Ab 2005 HVB-Zahlen für VA für Eisenbahnen und Bergbau.  
5) Seit Zusammenlegung zur PVA keine getrennte Darstellung Arbeiter/Angestellte verfügbar.  
6) Werte 2008 enthalten bereits die vorgezogene Pensionserhöhung 2009 (wirksam ab 11/2008).  
7) Ab 1.1.2011 Umwandlung der Pensionen wegen gem. Arbeitsfähigkeit (Erwerbsunfähigkeit) in Alterspensionen bei Erreichung des Regelpensionsalters (60/65).  
8) Ab Finanzstatistik 2002: HVB-Zahlen für PVA (Angestellte und Arbeiter).

Quelle: SVB.

GRÜNER BERICHT 2015  
8. TABELLENVERZEICHNIS

**Ausgleichszulage und Kinderzuschuss**

Tabelle 5.5.4

	2009	2010	2011	2012	2013	2014
<b>Richtsätze für die Ausgleichszulage in Euro</b>						
Alters- und Erwerbsunfähigkeitspension						
für Alleinstehende	772,40	783,99	793,40	814,82	837,63	857,73
für Ehepaare (gemeinsamer Haushalt)	1.158,08	1.175,45	1.189,56	1.221,68	1.255,89	1.286,03
Erhöhung für jedes Kind	80,95	82,16	122,41	125,72	129,24	132,34
Witwen- und Witwerpension	772,40	783,99	793,40	814,82	837,63	857,73
Waisenpension bis zum 24. Lebensjahr	284,10	288,36	291,82	299,70	308,09	315,48
Waisenpension nach dem 24. Lebensjahr	504,84	512,41	518,56	532,56	547,47	560,61
Vollwaisen bis zum 24. Lebensjahr	426,57	432,97	438,17	450,00	462,60	473,70
Vollwaisen nach dem 24. Lebensjahr	772,40	783,99	793,40	814,82	837,63	857,73
<b>Ausgleichszulage (1)</b>						
Anzahl der Ausgleichszulagenbezieher	47.915	46.073	44.495	42.656	41.679	40.503
Anteil am Pensionsstand in %	26,0	25,1	24,3	23,3	23,1	22,6
durchschnittliche Leistung in Euro	368,57	372,23	377,13	385,80	399,16	407,85
<b>Kinderzuschuss (1)</b>						
Anzahl der Kinderzuschussbezieher	5.171	5.122	5.097	5.002	4.625	4.386
Anteil am Pensionsstand in %	2,8	2,8	2,8	2,7	2,6	2,5
durchschnittliche Leistung in Euro	30,36	30,21	30,11	30,02	29,97	29,95

1) Stand Dezember.

Quelle: SVB.

**Pflegegeld - Pensionsversicherung 2014 (1)**

Tabelle 5.5.5

Bezeichnung	Anzahl	Prozent	Durchschnitt in Euro	Pflegegeldsatz Euro/Monat
<b>Alle PflegegeldbezieherInnen</b>	<b>39.551</b>	<b>100</b>	<b>460</b>	
Stufe 1	8.192	21	154	154
Stufe 2	12.445	31	282	284
Stufe 3	6.923	18	440	443
Stufe 4	5.932	15	662	664
Stufe 5	4.108	10	897	902
Stufe 6	1.176	3	1.251	1.260
Stufe 7	775	2	1.651	1.656

1) Stand Dezember.

Quelle: SVB.

**Durchschnittliches Pensionsantrittsalter 2014**

Tabelle 5.5.6

Pensionsarten	Männer und Frauen				Männer				Frauen			
	PVA-Arb	PVA-Ang	SVG	SVB	PVA-Arb	PVA-Ang	SVG	SVB	PVA-Arb	PVA-Ang	SVG	SVB
<b>Direkt pensionen</b>	<b>59,6</b>	<b>59,4</b>	<b>61,2</b>	<b>58,5</b>	<b>60,3</b>	<b>61,3</b>	<b>62,2</b>	<b>59,1</b>	<b>58,7</b>	<b>58,4</b>	<b>59,8</b>	<b>58,2</b>
alle Alterspensionen	61,7	60,7	62,5	59,7	63,2	63,1	63,9	62,4	60,1	59,4	60,7	58,8
Normale Alterspension (1)	62,6	62,0	63,3	61,9	65,9	65,7	65,6	66,1	61,1	60,9	61,4	61,2
Vorzeitige Alterspension	60,6	59,5	61,1	58,1	61,8	62,0	62,1	61,1	58,0	57,6	57,8	56,7
Erwerbsunfähigkeitspensionen	54,6	53,4	55,7	57,4	55,5	55,2	56,6	57,5	52,3	51,6	53,2	57,2

1) Bei Männern 65 und bei Frauen 60 Jahre.  
PVA-Arb = Pensionversicherungsanstalt - Arbeiter.  
PVA-Ang = Pensionversicherungsanstalt - Angestellten.  
SVG = Sozialversicherungsanstalt der gewerblichen Wirtschaft.

Quelle: HVB.

**Anerkannte Versicherungsfälle in der Land- und Forstwirtschaft nach Abweichung**

Tabelle 5.5.7

Tabelle unter: [www.gruenerbericht.at](http://www.gruenerbericht.at) oder [www.awi.bmlfuw.gvat/gb](http://www.awi.bmlfuw.gvat/gb) zu finden.

**Stand an Unfallrenten und durchschnittliche Rentenleistung**

Tabelle 5.5.8

Tabelle unter: [www.gruenerbericht.at](http://www.gruenerbericht.at) oder [www.awi.bmlfuw.gvat/gb](http://www.awi.bmlfuw.gvat/gb) zu finden.

GRÜNER BERICHT 2015  
8. TABELLENVERZEICHNIS

Beitragsvolumen der SVB (Entwicklung 2010 - 2014)

Tabelle 5.5.9

Bezeichnung	2010	2011	2012	2013	2014
	in Mio. Euro				
<b>Alle Beiträge</b>	<b>2.929,0</b>	<b>2.917,5</b>	<b>2.996,6</b>	<b>3.055,7</b>	<b>3.096,9</b>
<b>Pensionsversicherung</b>	<b>2.077,4</b>	<b>2.101,0</b>	<b>2.170,7</b>	<b>2.216,8</b>	<b>2.251,4</b>
Beiträge des Bundes	1.233,5	1.256,9	1.322,9	1.358,4	1.405,8
Ausgleichszulagensätze	249,2	243,8	241,6	242,0	240,9
Abgabe land- und forstwirtschaftlicher Betriebe (1)	20,3	20,3	20,3	29,4	31,8
Beiträge der Bauern	574,4	580,0	585,9	587,0	572,9
<b>Krankenversicherung</b>	<b>515,1</b>	<b>507,7</b>	<b>515,8</b>	<b>525,5</b>	<b>529,0</b>
Beiträge der Pensionisten	297,9	288,1	296,1	300,2	302,6
Beiträge der Bauern	183,3	185,5	185,4	190,1	192,3
Rezeptgebühren und Kostenanteile	33,9	34,1	34,3	35,2	34,1
<b>Unfallversicherung</b>	<b>114,4</b>	<b>86,7</b>	<b>89,1</b>	<b>92,9</b>	<b>95,0</b>
Beiträge des Bundes	28,6	0,0	0,0	0,0	0,0
Beiträge der Bauern	85,8	86,7	89,1	92,9	95,0
<b>Pflegegeld-Ersatzleistung des Bundes</b>	<b>222,1</b>	<b>222,1</b>	<b>221,0</b>	<b>220,5</b>	<b>221,5</b>

1) Transferleistung des Bundes, finanziert über einen Zuschlag zur Grundsteuer (zweckgebunden); er beträgt 400 von Hundert des Grundsteuermessbetrages.

Quelle: SVB.

Leistungsvolumen der SVB (Entwicklung 2010 - 2014)

Tabelle 5.5.10

Bezeichnung	2010	2011	2012	2013	2014
	in Mio. Euro				
<b>Alle Leistungen</b>	<b>2.837,9</b>	<b>2.867,6</b>	<b>2.937,9</b>	<b>2.991,1</b>	<b>3.034,9</b>
<b>Pensionsversicherung</b>	<b>2.031,8</b>	<b>2.055,7</b>	<b>2.124,7</b>	<b>2.172,5</b>	<b>2.203,8</b>
Direktpensionen	1.281,0	1.318,1	1.372,4	1.408,5	1.438,1
Hinterbliebenenpensionen	213,1	215,9	222,3	227,2	231,1
Ausgleichszulage	249,2	243,8	241,6	242,0	240,9
Beitrag zur Krankenversicherung der Pensionisten	221,7	209,9	214,6	216,3	216,9
Rehabilitation und Gesundheitsvorsorge	62,5	63,9	68,8	74,5	72,8
Übrige Versicherungsleistungen	4,3	4,1	5,0	4,0	4,0
<b>Krankenversicherung</b>	<b>486,7</b>	<b>490,0</b>	<b>491,9</b>	<b>500,3</b>	<b>511,1</b>
Ärztliche Hilfe	116,5	115,6	116,8	119,1	121,7
Heilmittel, Heilbehelfe	141,2	141,3	141,7	140,9	144,8
Anstaltspflege / Verpflegskosten	2,8	2,6	2,9	3,2	2,9
Überweisungen an die Landeskrankenanstaltenfonds	158,6	163,1	162,1	164,1	167,9
Zahnbehandlung, Zahnersatz	32,3	32,0	32,1	31,3	32,0
Übrige Versicherungsleistungen	35,3	35,4	36,3	41,7	41,8
<i>davon Betriebshilfe und Wochengeld</i>	3,7	3,5	3,7	6,8	6,9
<b>Unfallversicherung</b>	<b>95,8</b>	<b>98,3</b>	<b>98,8</b>	<b>96,3</b>	<b>97,0</b>
Versehrtenrente	38,0	37,0	36,4	35,9	35,2
Betriebsrente	14,6	15,7	17,0	18,3	19,4
Hinterbliebenenrente	15,5	15,6	15,7	15,8	16,0
Unfallheilbehandlung	12,4	13,4	11,3	10,4	10,5
Übrige Versicherungsleistungen	15,3	16,6	18,4	15,9	15,9
<b>Pflegegeld</b>	<b>223,6</b>	<b>223,6</b>	<b>222,5</b>	<b>222,5</b>	<b>223,0</b>
Pensionsversicherung	222,3	222,4	221,3	220,8	221,8
Unfallversicherung	1,3	1,2	1,2	1,2	1,2

Quelle: SVB.

GRÜNER BERICHT 2015  
8. TABELLENVERZEICHNIS

Mittel für die Altersversorgung der Bäuerinnen und Bauern (1)

Tabelle 5.5.11

Art der Leistung	2010	2011	2012	2013	2014	
	in 1.000 Euro					
<b>Eigenleistungen der Landwirtschaft</b>	<b>635,286</b>	<b>650,495</b>	<b>674,617</b>	<b>702,201</b>	<b>711,661</b>	<b>1,3</b>
davon in Form						
der Beiträge	372,252	383,001	403,797	420,477	433,628	3,1
der Abgabe (2)	20,320	20,320	20,276	29,351	31,763	8,2
des Ausgedinges laut Buchführung (3)	242,714	247,174	250,544	252,373	246,270	-2,4
<b>Bundesbeteiligung bzw. Fremdleistungen in Form von Beiträgen (4)</b>	<b>1.705,238</b>	<b>1.718,025</b>	<b>1.766,758</b>	<b>1.796,305</b>	<b>1.817,662</b>	<b>1,2</b>
davon						
Partnerleistung (5)	186,601	182,515	170,243	162,726	158,861	-2,4
Ausfallhaftung des Bundes (4) (6)	1.253,833	1.277,192	1.343,246	1.387,769	1.437,562	3,6
Teilversicherte (7)	15,571	14,499	11,910	3,815	-19,629	
Ersatz der Ausgleichszulage	249,233	243,819	241,359	241,995	240,868	-0,5

1) Die sonstigen Erträge, wie Verzugszinsen, Beitragszuschläge, Vermögenserträge und Ersätze für Leistungsaufwendungen sind bei dieser Aufstellung nicht berücksichtigt.  
2) Abgabe von land- und forstwirtschaftlichen Betrieben, siehe auch Tabelle 1.3.5.  
3) Ausgedingelast = Natural- und Geldwert, Wohnung.  
4) Berechnung der Prozentanteile ohne Berücksichtigung der Abgabe.  
5) Nach § 24 (2) BSVG.  
6) Nach § 31 (1) BSVG.  
7) Nach § 3 (1) Z.2 APG.

Quelle: LBG Wirtschaftsteuhand, SVB.

Familienlastenausgleich (in Mio. Euro)

Tabelle 5.5.12

Die Selbständigen in der Land- und Forstwirtschaft haben aus Mitteln des Ausgleichsfonds folgende Leistungen erhalten:	2008	2009	2010	2011	2012	2013
Familienbeihilfe	69,60	64,69	60,02	51,04	46,68	43,16
Mutter-Kind-Pass-Bonus und Kleinkindbeihilfe						
Kinderbetreuungsgeld / Zuschuss KBG (1)	14,91	14,98	14,04	13,04	12,14	11,36
Anteil Krankenversicherungbeitrag von KBG	1,36	1,29	1,21	1,15	1,07	0,77
Anteil Pensionsversicherungbeitrag von KBG	11,17	10,29	14,36	13,50	11,99	12,48
Schülerfreifahrten/Schulfahrtbeihilfen, Lehrlingsfreifahrten/Lehrlingsfahrtbeihilfen	7,67	7,43	6,76	6,25	6,11	5,61
Schulbücher	1,99	1,92	1,77	1,68	1,58	1,46
Kosten der Betriebshilfe/Wochengeld	2,76	2,32	2,52	2,61	2,41	4,77
Teilzeitbeihilfe/Zuschuss zur Teilzeitbeihilfe						
<b>Leistungen des Familienlastenausgleichsfonds</b>	<b>109,45</b>	<b>100,67</b>	<b>100,67</b>	<b>89,27</b>	<b>81,98</b>	<b>79,61</b>

1) KBG = Kinderbetreuungsgeld.  
Bemerkung: Im Jahr 2012 haben die Selbständigen in der Land- und Forstwirtschaft in den Ausgleichsfonds für Familienbeihilfen als "Beiträge von land- und forstwirtschaftlichen Betrieben" 6,140 Mio. Euro (2010: 6,350 Mio. Euro, 2011: 6,350 Mio. Euro, 2012 6,336 Mio. Euro) eingezahlt.

Quelle: BMFJ.

Landwirtschaftliche Nebentätigkeiten - Übersicht

Tabelle 5.5.13

Tabelle unter: [www.gruenerbericht.at](http://www.gruenerbericht.at) oder [www.wiwi.bmlfuw.gvat/gb](http://www.wiwi.bmlfuw.gvat/gb) zu finden.

GRÜNER BERICHT 2015  
8. TABELLENVERZEICHNIS

Landwirtschaftliche Nebentätigkeiten: Betriebe und Anzahl (1)

Tabelle 5.5.14

	Burgenland	Kärnten	Nieder- österreich	Ober- österreich	Salzburg	Steiermark	Tirol	Vorarlberg	Wien	Öster- reich
<b>Betriebe mit Nebentätigkeiten (2)</b>										
2009	1.234	3.060	6.579	6.247	2.074	6.664	2.655	960	55	<b>29.528</b>
2010	1.282	2.968	6.875	6.394	2.127	6.252	2.732	981	59	<b>29.670</b>
2011	1.262	3.183	6.678	6.165	2.162	6.085	2.895	949	55	<b>29.434</b>
2012	1.142	2.889	6.063	5.571	2.068	5.512	2.655	867	63	<b>26.830</b>
2013	1.091	2.864	6.114	5.787	2.111	5.578	2.661	822	68	<b>27.096</b>
<b>Anzahl der Nebentätigkeiten</b>										
2009	1.804	4.577	8.572	8.533	3.029	8.901	4.770	1.642	60	<b>41.888</b>
2010	1.870	4.507	9.093	8.894	3.165	8.325	5.046	1.736	65	<b>42.701</b>
2011	1.900	4.917	8.890	8.716	3.413	8.159	5.537	1.775	61	<b>43.368</b>
2012	1.793	4.520	8.240	7.670	3.227	7.432	5.267	1.694	72	<b>39.915</b>
2013	1.758	4.459	8.386	7.871	3.245	7.494	5.332	1.624	81	<b>40.250</b>
<b>davon Nebentätigkeiten mit einer Freibetragsgrenze von 3.700 Euro</b>										
2009	471	1.404	2.546	2.242	1.133	3.542	1.424	283	22	<b>13.067</b>
2010	455	1.305	2.372	2.107	1.097	3.259	1.356	278	24	<b>12.253</b>
2011	446	1.274	2.334	2.077	1.115	3.155	1.335	285	26	<b>12.047</b>
2012	427	1.190	2.205	1.984	1.085	3.023	1.270	278	28	<b>11.490</b>
2013	428	1.152	2.422	2.024	1.131	2.941	1.274	280	28	<b>11.680</b>

1) Betriebe mit einer oder mehreren Nebentätigkeiten; Stand der Auswertung 12.06.2015. ACHTUNG: Werte 2011 von der Auswertung 11.03.2014  
2) Der Rückgang bei den Betrieben ab dem Jahr 2009 ergibt sich durch die Änderungen bei der Urprodukteverordnung. Mit der neuen VO wurde eine Anzahl von Produkten, die davor Verarbeitungsprodukte und somit beitragspflichtig waren, zu Urprodukten (z.B. Kernöl, Säfte). Weiters ist laut einer Entscheidung des Landeshauptmannes von Kärnten der Betrieb von Biowärmanlagen in Form von Genossenschaften nicht möglich, und es liegt in dieser Konstellation keine Nebentätigkeit vor. Photovoltaik, Wind- und Wasserkraftwerke stellen keine Nebentätigkeit mehr dar. Zusätzlich gehen die Gebietskrankenkassen vermehrt dazu über, bisher seitens der SVB eindeutig als Nebentätigkeit definierte Tätigkeiten unter Dienstnehmermäßigkeit zu sehen (Blokcontrollor). Eine Trendwende in der Anzahl der Nebentätigkeiten konnte ab dem Jahr 2010 durch umfangreiche Aktionen (Schwerpunktaktionen seitens der Betriebsprüfung, Auftraggeberdatenbank) erreicht werden.

Quelle: SVB.

Betriebe in der Pensionsversicherung der SVB - Einheitswert (EHW)-statistik nach Bundesländern (1)

Tabelle 5.5.15

Einheitswertstufen in Euro (2) (3)	Österreich	Burgenland	Kärnten	Nieder- österreich	Ober- österreich	Salzburg	Steiermark	Tirol	Vorarlberg	Wien
bis 1.400	<b>1.802</b>	15	269	145	65	184	145	826	133	20
1.500 - 2.200	<b>9.584</b>	401	1.129	1.488	1.622	769	2.377	1.412	262	124
2.300 - 5.900	<b>31.522</b>	1.074	3.776	5.761	5.128	2.620	8.509	3.548	762	344
6.000 - 7.900	<b>9.949</b>	296	1.077	2.289	2.015	729	2.544	702	223	74
8.000 - 9.900	<b>7.367</b>	225	722	1.797	1.597	561	1.804	491	131	39
10.000 - 14.900	<b>12.349</b>	451	1.034	3.264	3.024	846	2.840	587	221	82
15.000 - 19.900	<b>7.569</b>	263	576	2.105	2.102	522	1.571	276	109	45
20.000 - 24.900	<b>5.073</b>	251	344	1.514	1.489	295	979	110	57	34
25.000 - 29.900	<b>3.466</b>	189	221	1.078	1.078	190	590	57	36	27
30.000 - 39.900	<b>4.644</b>	304	261	1.630	1.473	164	686	39	41	46
40.000 - 49.900	<b>3.069</b>	231	152	1.253	943	53	368	16	13	40
50.000 - 59.900	<b>2.159</b>	189	102	976	654	26	177	4	5	26
60.000 - 74.900	<b>1.727</b>	191	61	886	448	12	109	1	1	18
75.000 - 99.900	<b>1.241</b>	171	34	770	202	1	41	1	0	21
100.000 - 149.900	<b>737</b>	96	20	481	98	2	28	1	0	11
150.000 und mehr	<b>334</b>	51	22	172	39	4	32	0	1	13
<b>Alle Betriebe</b>	<b>102.592</b>	<b>4.398</b>	<b>9.800</b>	<b>25.609</b>	<b>21.977</b>	<b>6.978</b>	<b>22.800</b>	<b>8.071</b>	<b>1.995</b>	<b>964</b>

1) Stand: 31.12.2014  
2) Die Gruppe bis 1.400 Euro EHW umfasst alle Betriebe mit EHW bis 1.499 Euro - aufgrund einer gesetzlichen Bestimmung (§ 23 Abs. 3 BSVG - letzter Satz) sind die Einheitswerte auf volle hundert Euro abzurunden ----> 1.400 Euro. Deshalb beginnt die nächste Gruppierung mit 1.500 Euro usw.  
3) Im Jahr 2014 lagen 1.811 Betriebe über einem Einheitswert von 83.600 Euro und damit über der (einfachen) Höchstbeitragsgrundlage von 5.285 Euro.

Quelle: SVB.

GRÜNER BERICHT 2015  
8. TABELLENVERZEICHNIS

## 6. Nachhaltige Entwicklung der Land-, Forst- und Wasserwirtschaft

### 6.1 Erneuerbare Energieträger

Energiebilanz (Auszug)

Tabelle 6.1.1

	1990	2000	2009	2010	2011	2012	2013
	in Terajoule						
Inländische Erzeugung von Rohenergie	341.097	412.206	494.260	515.799	484.070	543.430	513.290
Importe aus dem Ausland	775.749	925.951	1.199.667	1.261.207	1.292.268	1.315.549	1.207.020
Lager	-13.478	11.585	-12.795	35.674	-58.436	-27.851	28.819
Exporte ans Ausland	51.175	125.265	310.499	347.635	298.450	413.059	324.236
<b>Bruttoinlandsverbrauch</b>	<b>1.052.193</b>	<b>1.224.477</b>	<b>1.370.632</b>	<b>1.465.045</b>	<b>1.419.452</b>	<b>1.418.069</b>	<b>1.424.893</b>
Umwandlungseinsatz	772.460	803.012	861.585	876.139	883.502	904.653	884.172
Umwandlungsausstoß	665.830	713.990	763.833	765.548	773.879	800.848	794.004
Verbrauch des Sektors Energie	72.674	66.561	75.193	76.173	82.914	80.445	74.978
Nichtenergetischer Verbrauch	92.372	111.028	110.881	123.134	108.675	113.018	119.843
<b>Energetischer Endverbrauch (EE)</b>	<b>766.509</b>	<b>941.289</b>	<b>1.068.259</b>	<b>1.134.589</b>	<b>1.098.243</b>	<b>1.099.791</b>	<b>1.119.241</b>
<b>davon im Sektor:</b>							
Landwirtschaft	24.492	22.206	22.303	23.522	22.168	23.615	23.699

Quelle: Statistik Austria, Energiestatistik: Energiebilanzen Österreich 1970 bis 2013.

Entwicklung der automatischen Holzfeuerungsanlagen (1)

Tabelle 6.1.2

		1980 - 1991	1992 - 2001	2002 - 2010	2011	2012	2013	2014	Summe 1992 - 2014
		Kleinanlagen (bis 100 kW)	Anzahl	9.605	31.047	97.442	14.144	15.544	13.172
	Leistung kW	428.576	1.042.534	2.787.836	401.771	433.541	371.594	246.970	5.284.246
<i>davon Pellets- kessel</i>	Anzahl		12.274	66.696	10.400	11.971	10.281	6.209	117.831
Mittlere Anlagen (über 100 bis 1 MW)	Anzahl	1.569	2.040	4.776	665	749	559	403	9.192
	Leistung kW	451.724	582.992	1.397.224	196.578	203.985	125.544	101.460	2.607.783
<i>davon Pellets- kessel</i>				78	105	105	74	57	419
Großanlagen (über 1 MW)	Anzahl	192	324	494	56	47	27	18	966
	Leistung kW	360.288	792.446	1.562.440	114.300	102.500	61.985	61.950	2.695.621
<i>davon Pellets- kessel</i>									0
	<b>Gesamtzahl</b>	<b>11.366</b>	<b>33.411</b>	<b>102.712</b>	<b>14.865</b>	<b>16.340</b>	<b>13.758</b>	<b>8.924</b>	<b>190.010</b>
	<b>Leistung kW</b>	<b>1.240.588</b>	<b>2.417.972</b>	<b>5.747.500</b>	<b>712.649</b>	<b>740.026</b>	<b>559.123</b>	<b>410.380</b>	<b>10.587.650</b>

1) Ohne Stückguthheizungen.

Quelle: Landwirtschaftskammer Niederösterreich.

Vollständige Tabelle unter: [www.gruenerbericht.at](http://www.gruenerbericht.at) oder [www.awi.bmlfuwgv.at/gb](http://www.awi.bmlfuwgv.at/gb) zu finden.

Entwicklung anerkannter sonstiger Ökostromanlagen

Tabelle 6.1.3

Tabelle unter: [www.gruenerbericht.at](http://www.gruenerbericht.at) oder [www.awi.bmlfuwgv.at/gb](http://www.awi.bmlfuwgv.at/gb) zu finden.

### 6.2 Nachhaltige Waldbewirtschaftung (Zu diesem Kapitel gibt es keine Tabellen)

GRÜNER BERICHT 2015  
8. TABELLENVERZEICHNIS

### 6.3 Wasserwirtschaft und Gewässerschutz

#### Nitrat - Potentielle Beobachtungs- und Maßnahmenggebiete für Grundwasserkörper

Tabelle 6.3.1

Tabelle unter: [www.gruenerbericht.at](http://www.gruenerbericht.at) oder [www.awi.bmlfuwgv.at/gb](http://www.awi.bmlfuwgv.at/gb) zu finden.

#### Stickstoffanfallswerte in der Tierhaltung

Tabelle 6.3.2

Tabelle unter: [www.gruenerbericht.at](http://www.gruenerbericht.at) oder [www.awi.bmlfuwgv.at/gb](http://www.awi.bmlfuwgv.at/gb) zu finden.

#### GVE-Umrechnungsschlüssel für landwirtschaftliche Nutztiere

Tabelle 6.3.3

Tierarten	Förderungen (z.B. AZ, ÖPUL 15, Investitions- förderung)	GVE für Buchführungs- betriebe	Vieheinheitsschlüs- sel (1) nach dem Bewertungs- gesetz	GVE laut Eurostat für Agrarstruktur- erhebungen
<b>Pferde:</b>				
Rassen mit Widerristhöhe bis 1,48 und Endgewicht bis 300 kg				
Jungtiere 1/2 bis unter 3 Jahre	0,30	0,50	0,35	0,80
Stuten, Hengste, Wallache ab 3 Jahre	0,50	0,50	0,60	0,80
Rassen mit Widerristhöhe mit über 1,48 und/ oder Endgewicht über 300 kg				
Jungtiere 1/2 bis unter 3 Jahre	0,60	0,50	0,60	0,80
Stuten, Hengste, Wallache ab 3 Jahre	1,00	1,00	0,80	0,80
<b>Rinder: (2)</b>				
Andere Kälber und Jungrinder bis zu 6 Monate (3)	0,40	0,15 (3)	0,30	0,40
Andere Kälber und Jungrinder 6 Monate bis 1 Jahr (3)	0,60	0,40 (3)	0,55	0,40
Jungvieh 1 bis unter 1,5 Jahre	0,60	0,70	0,80	0,70
Jungvieh 1,5 bis unter 2 Jahre	0,60	0,70	0,80	0,70
Rinder über 2 Jahre und älter:				
Stiere und Ochsen	1,00	1,00	1,00	1,00
Nutz- und Zucht- sowie Schlachtkalbinnen	1,00	1,00	1,00	0,80
Milchkühe, Mutter- und Ammenkühe	1,00	1,00	1,00	1,00
Milch - 1.000 verkaufte kg			0,05	
<b>Schweine:</b>				
Ferkel bis unter 20 kg Lebendgewicht (LG)	0,07 (4)	0,02	0,01	0,027
Jungschweine mit Lebendgewicht bis 50 kg	0,15 (4)	0,15	0,07 (5)	0,30
Mastschweine mit Lebendgewicht ab 50 kg	0,15	0,15	0,10 (5)	0,30
Zuchtschweine mit Lebendgewicht ab 50 kg, nicht gedeckt	0,15		0,10	0,50
Zuchtschweine mit Lebendgewicht ab 50 kg, gedeckt	0,30	0,30	0,10 (6)	0,50
Zuchteber, Zuchtsauen	0,30	0,30	0,30	0,30
<b>Schafe:</b>				
Lämmer bis unter 1/2 Jahr	0,07		0,05	0,10
Jungschafe bis unter 1 Jahr (ohne Mutterschafe)	0,07	0,15	0,10	0,10
Schafe 1 Jahr und älter, männlich	0,15	0,15	0,10	0,10
Schafe 1 Jahr und älter, weiblich (ohne Mutterschafe)	0,15	0,15	0,10	0,10
Mutterschafe, Widder	0,15	0,15	0,15	0,10
<b>Ziegen:</b>				
Kitze bis unter 1/2 Jahr	0,07		0,05	0,10
Jungziegen bis unter 1 Jahr (ohne Mutterziegen)	0,07	0,15	0,05	0,10
Ziegen 1 Jahr und älter (ohne Mutterziegen)	0,15	0,15	0,10	0,10
Mutterziegen, Ziegenböcke	0,15	0,15	0,12	0,10
<b>Hühner:</b>				
Küken und Junghennen für Legezwecke < 1/2 Jahr	0,0015		0,002	0,014
Legehennen:				
1/2 Jahr bis unter 1 1/2 Jahre	0,004	0,004	0,013	0,014
1 1/2 Jahre und älter	0,004	0,004	0,013	0,014
Hähne	0,004	0,004	0,02	0,014
Mastküken und Jungmasthühner	0,0015	0,0015	0,001	0,007
Zwerghühner, Wachteln; ausgewachsen	0,0015	0,0015	0,0015	0,007

1) Es wird der Jahresdurchschnittsbestand bzw. der Bestand herangezogen.

2) Bezieht sich auf Spalte Förderungen: Zwergrinder: bis unter 1/2 Jahr 0,20 GVE; ab 1/2 Jahr bis 2 Jahre 0,30 GVE und ab 2 Jahre 0,50 GVE.

3) Kälber bis 3 Monate 0,15 GVE und Jungrinder 3 Monate bis 1 Jahr 0,40 GVE.

4) Jungschweine von 8 kg bis unter 32 kg Lebendgewicht 0,07 GVE und Jungschweine, 32 kg bis unter 50 kg Lebendgewicht 0,15 GVE.

5) Mastschweine aus zugekauften Ferkeln 0,09 VE.

6) Inklusive Jungeber.

7) Zuchtgänse, -enten und Truthühner mit Nachzucht 0,04 VE.

Quelle: BMLFUW.

Vollständige Tabelle unter: [www.gruenerbericht.at](http://www.gruenerbericht.at) oder [www.awi.bmlfuwgv.at/gb](http://www.awi.bmlfuwgv.at/gb) zu finden.



GRÜNER BERICHT 2015  
8. TABELLENVERZEICHNIS

## 7. Landwirtschaft im internationalen Zusammenhang

### 7.1 Agrarpolitik im Rahmen der Europäischen Union

**EU-Direktzahlungen der 1. Säule der Gemeinsamen Agrarpolitik (GAP) (1)**

Tabelle 7.1.1

Nationale Obergrenzen (in Mio. Euro)										
Mitgliedstaat	2010	2011	2012	2013	2014	2015	2016	2017	2018	2019 und Folgejahre
Belgien	611,8	611,8	614,9	614,9	544,0	536,1	528,1	520,2	512,7	505,3
Bulgarien	336,0	416,4	499,3	580,1	642,1	721,3	792,4	793,2	794,8	796,3
Tschechische Republik	654,2	739,9	832,1	909,3	875,3	874,5	873,7	872,8	872,8	872,8
Dänemark	1.031,3	1.031,3	1.049,0	1.049,0	926,1	916,6	907,1	897,6	889,0	880,4
Deutschland	5.772,0	5.772,0	5.852,9	5.852,9	5.178,2	5.144,3	5.110,4	5.076,5	5.047,5	5.018,4
Estland	71,6	81,7	92,0	101,2	110,0	121,9	133,7	145,5	157,4	169,4
Irland	1.340,5	1.340,5	1.340,9	1.340,9	1.216,5	1.215,0	1.213,5	1.211,9	1.211,5	1.211,1
Griechenland	2.228,6	2.231,6	2.232,8	2.216,8	2.047,2	2.039,1	2.015,1	1.991,1	1.969,1	1.947,2
Spanien	5.119,0	5.119,0	5.292,6	5.149,8	4.833,6	4.842,7	4.851,7	4.866,7	4.880,0	4.893,4
Frankreich	8.423,2	8.423,2	8.523,6	8.523,6	7.586,3	7.553,7	7.521,1	7.488,4	7.462,8	7.437,2
Kroatien					113,9	130,6	149,2	186,5	223,8	261,1
Italien	4.210,9	4.230,9	4.373,7	4.373,7	3.953,4	3.902,0	3.850,8	3.799,5	3.751,9	3.704,3
Zypern	38,9	43,7	49,1	53,5	51,3	50,8	50,2	49,7	49,2	48,6
Lettland	105,4	119,3	134,0	146,5	168,9	195,6	222,4	249,0	275,9	302,8
Litauen	271,0	307,7	347,0	380,1	393,2	417,9	442,5	467,1	492,0	517,0
Luxemburg	37,6	37,7	37,7	37,1	33,7	33,6	33,5	33,5	33,5	33,4
Ungarn	947,1	1.073,8	1.205,0	1.319,0	1.272,8	1.271,6	1.270,4	1.269,2	1.269,2	1.269,2
Malta	4,2	4,7	5,1	5,1	5,2	5,1	5,0	4,9	4,8	4,7
Niederlande	853,2	853,2	897,8	897,8	793,3	780,8	768,3	755,9	744,1	732,4
Österreich	747,3	747,4	751,7	751,7	693,7	693,1	692,4	691,8	691,7	691,7
Polen	2.192,3	2.477,3	2.788,2	3.044,5	2.970,0	2.987,3	3.004,5	3.021,6	3.041,6	3.061,5
Portugal	589,8	589,8	606,3	606,3	557,7	565,8	574,0	582,1	590,7	599,4
Rumänien	729,9	907,5	1.086,6	1.264,5	1.428,5	1.629,9	1.813,8	1.842,4	1.872,8	1.903,2
Slowenien	103,4	117,4	131,5	144,2	139,0	138,0	137,0	136,0	135,1	134,3
Slowakei	280,4	317,0	355,2	388,2	377,4	380,7	383,9	387,2	390,8	394,4
Finnland	565,5	565,8	570,5	570,5	523,2	523,3	523,4	523,5	524,1	524,6
Schweden	765,2	765,2	770,9	770,9	696,5	696,9	697,3	697,7	698,7	699,8
Vereinigtes Königreich	3.976,4	3.976,5	3.988,0	3.987,9	3.548,6	3.555,9	3.563,3	3.570,5	3.581,1	3.591,7

1) Für Kroatien beläuft sich die nationale Obergrenze für das Kalenderjahr 2020 auf 298 Mio. Euro, für 2021 auf 335,7 Mio. Euro und für 2022 auf 373 Mio. Euro.  
Quelle: EU-Kommission, EU-Amtsblatt L347/2013.

Vollständige Tabelle unter: [www.gruenerbericht.at](http://www.gruenerbericht.at) oder [www.wi.bmlfuw.gv.at/gb](http://www.wi.bmlfuw.gv.at/gb) zu finden.

#### Cross Compliance - Anforderungen an die Betriebsführung

Tabelle 7.1.2

Tabelle unter: [www.gruenerbericht.at](http://www.gruenerbericht.at) oder [www.wi.bmlfuw.gv.at/gb](http://www.wi.bmlfuw.gv.at/gb) zu finden.

#### GLÖZ-Mindestanforderungen für guten landwirtschaftlichen und ökologischen Zustand

Tabelle 7.1.3

Tabelle unter: [www.gruenerbericht.at](http://www.gruenerbericht.at) oder [www.wi.bmlfuw.gv.at/gb](http://www.wi.bmlfuw.gv.at/gb) zu finden.

#### EU-Haushaltsplan für 2007 bis 2013 (Mittel für Zahlungen)

Tabelle 7.1.4

Tabelle unter: [www.gruenerbericht.at](http://www.gruenerbericht.at) oder [www.wi.bmlfuw.gv.at/gb](http://www.wi.bmlfuw.gv.at/gb) zu finden.

GRÜNER BERICHT 2015  
8. TABELLENVERZEICHNIS

Ausgaben der EU für die Landwirtschaft nach Sektoren (1)

Tabelle 7.1.5

Sektor oder Maßnahmenart	2012	2013	2014	2015		Änderung 2015 zu 2014 in %
	Mio. Euro	Mio. Euro	Mio. Euro	Mio. Euro	in %	
<b>Verwaltungsausgaben Landwirtschaft (2)</b>	<b>134,5</b>	<b>131,6</b>	<b>129,0</b>	<b>131,4</b>	<b>0,24</b>	<b>+ 1,8</b>
<b>Marktbezogene Maßnahmen</b>	<b>3.515,7</b>	<b>3.193,2</b>	<b>2.478,7</b>	<b>2.400,8</b>	<b>4,37</b>	<b>- 3,1</b>
Getreide	41,9	0,1	2,5			
Reis			0,01			
Diverse Erstattungen (3)	9,1	4,9	0,1	0,1	0,0002	- 22,5
Nahrungsmittelhilfe	515,1	491,5	-7,2			
Zucker	-0,2	-0,1	0,5			
Olivenöl	55,3	60,9	43,0	46,6	0,08	+ 8,3
Textilpflanzen	25,2	17,1	6,3	6,2	0,01	- 1,2
Obst und Gemüse	1.071,2	1.138,1	1.010,5	836,2	1,52	- 17,3
Weinbauerzeugnisse	1.072,1	1.044,2	1.022,4	1.095,0	1,99	+ 7,1
Absatzförderung	48,7	51,4	54,7	65,3	0,12	+ 19,2
Sonstige pflanzliche Erzeugnisse	328,9	227,6	240,8	233,4	0,42	- 3,1
Milch und Milcherzeugnisse	67,0	70,3	71,8	77,1	0,14	+ 7,4
Rind- und Kalbfleisch	37,3	6,5	0,4	0,1	0,0002	- 77,5
Schweinefleisch	24,4	3,5	0,2			- 100,0
Eier und Geflügel	81,1	46,2	0,9	1,0	0,002	+ 6,0
Sonderbeihilfen für die Bienezucht	28,9	29,8	30,9	31,0	0,06	+ 0,2
Sonstige Maßnahmen für Geflügelfleisch, Eier, Bienezucht und ander- tierische Produkte	0,003	1,1	0,8	8,8	0,02	+ 978,4
Umstrukturierungsfonds für die Zuckerindustrie	109,7					
Unterstützung für Landwirte						
<b>Direktbeihilfen</b>	<b>40.881,0</b>	<b>41.658,3</b>	<b>41.659,7</b>	<b>40.908,6</b>	<b>74,46</b>	<b>- 1,8</b>
<b>Entkoppelte Direktbeihilfen</b>	<b>37.666,5</b>	<b>38.842,1</b>	<b>38.952,1</b>	<b>37.397,0</b>	<b>68,07</b>	<b>- 4,0</b>
Einheitliche Betriebsprämien	31.080,5	31.393,9	30.834,2	28.342,0	51,59	- 8,1
Einheitliche Flächenzahlungen	5.915,7	6.681,2	7.366,4	7.806,0	14,21	+ 6,0
Gesonderte Zahlung für Zucker	281,2	280,1	274,5	278,0	0,51	+ 1,3
Gesonderte Zahlung für Obst und Gemüse	12,3	12,3	11,9	12,0	0,02	+ 0,5
Besondere Stützung (Artikel 68) - Entkoppelte Direktbeihilfer	376,8	463,2	457,4	507,0	0,92	+ 10,8
Gesonderte Zahlung für Beerenobst		11,5	11,4	12,0	0,02	+ 5,5
Umverteilungsprämie				440,0	0,80	
Sonstiges	-1,0	-0,2	-3,8			
<b>Andere Direktbeihilfen</b>	<b>3.213,9</b>	<b>2.816,0</b>	<b>2.707,6</b>	<b>3.078,4</b>	<b>5,60</b>	<b>+ 13,7</b>
GÖE-Flächenzahlungen (4)	3,4					
Zusätzliche Beihilfe für Hartweizen (5)	-0,8					
Erzeugungsbeihilfen für Saatgut	22,4					
Prämien und Zusatzprämien für die Mutterkuhhaltung	983,8	970,0	946,4	933,0	1,70	- 1,4
Sonderprämien für die Haltung männlicher Rinde	72,7					
Schlachtpremien für Kälber	7,3					
Schlachtpremien für ausgewachsene Rinder	50,5					
Schaf- und Ziegenprämien	22,3	28,0	28,7	29,0	0,05	+ 1,2
Beihilfen für Stärkeerdäpfel	107,3					
Flächenbeihilfen für Reis	152,8					
Erzeugerbeihilfen für Olivenhaine	1,3					
Prämien für Tabak	0,1					
Flächenbeihilfen für Hopfer						
Spezifische Qualitätsprämie für Hartweizer	-0,2					
Prämie für Eiweißpflanzen	43,6					
Flächenzahlungen für Schalenfrüchte	87,7					
Beihilfe für Energiepflanzen	0,2					
Beihilfen für Seidenraupen	0,4	0,4	0,4	0,5	0,001	+ 25,6
Zahlungen für Qualitätsproduktoren	113,9	1,3	0,1	1,3	0,002	
Zusätzliche Zahlungen für Zuckerrüben- und Zuckerrohrerzeuger	23,0	20,9	18,5	0,2	0,0004	- 98,9
Flächenbeihilfen für Baumwolle	245,8	242,3	231,8	239,0	0,44	+ 3,1
Übergangszahlung für Obst und Gemüse - Paradeiser	20,4					
Übergangszahlung für Obst und Gemüse - Andere Erzeugnisse als Paradeise	34,7	34,3	0,0	0,2	0,0004	
Übergangszahlung für Beerenfrüchte	11,0					
Besondere Stützung (Artikel 68) - Gekoppelte Direktbeihilfer	785,5	1.046,5	1.062,4	1.430,0	2,60	+ 34,6
POSEI - Gemeinschaftliche Förderprogramme (6)	429,0	474,1	426,0	439,0	0,80	+ 3,0
POSEI - Programme für GÖE-Flächenzahlungen, Körnerleguminosen, Reis und sonstige Beihilfer						
Sonstiges	-4,2	-1,8	-6,7	6,2	0,01	- 192,9
<b>Zusätzliche Unterstützungsbeträge</b>	<b>0,6</b>	<b>0,2</b>	<b>0,0</b>	<b>0,2</b>	<b>0,0004</b>	<b>+ 506,1</b>
Rückforderungen						
Reserve für Krisen im Bereich Landwirtschaft				433,0	0,79	
<b>Entwicklung des ländlichen Raums</b>	<b>13.129,9</b>	<b>13.151,8</b>	<b>12.950,0</b>	<b>11.162,3</b>	<b>20,32</b>	<b>- 13,8</b>

GRÜNER BERICHT 2015  
8. TABELLENVERZEICHNIS

Ausgaben der EU für die Landwirtschaft nach Sektoren (1)

Tabelle 7.1.5

Sektor oder Maßnahmenart	2012	2013	2014	2015		Änderung 2015 zu 2014 in %
	Mio. Euro	Mio. Euro	Mio. Euro	Mio. Euro	in %	
<b>Heranführungsmaßnahmen in den Bereichen Landwirtschaft und Entwicklung des ländlichen Raums</b>	<b>53,6</b>	<b>47,6</b>	<b>69,0</b>	<b>177,2</b>	<b>0,32</b>	+ 156,8
Iparad		47,6	51,2	143,8	0,26	+ 180,8
Unterstützung für Albanien, Bosnien und Herzegovina, Kosovo Montenegro, Mazedonien			5,1	7,9	0,01	+ 55,2
Unterstützung für die Türkei			12,7	25,5	0,05	+ 100,5
<b>Audit der Agrarausgaben (inkl. Rechnungsabschluss)</b>	<b>-192,7</b>	<b>119,6</b>	<b>118,8</b>	<b>87,3</b>	<b>0,16</b>	- 26,5
<b>Internationale Aspekte des Politikbereichs "Landwirtschaft und Entwicklung des ländlichen Raums"</b>	<b>5,8</b>	<b>3,1</b>	<b>1,8</b>	<b>4,2</b>	<b>0,01</b>	+ 132,6
<b>Koordinierung der Landwirtschaft und Entwicklung des ländlichen Raums</b>	<b>45,1</b>	<b>34,3</b>	<b>29,0</b>	<b>51,4</b>	<b>0,09</b>	+ 77,4
<b>Horizont 2020 - Forschung und Innovation für die Landwirtschaft</b>				<b>19,1</b>	<b>0,03</b>	
<b>Ausgaben für Landwirtschaft und Entwicklung des ländlichen Raums</b>	<b>57.572,9</b>	<b>58.339,4</b>	<b>57.436,0</b>	<b>54.942,2</b>	<b>100,00</b>	- 4,3

1) Das Haushaltsjahr des EGFL-Garantie geht vom 16. 10. bis zum 15. 10. des Folgejahres. Jeweils Abschlusszahlen; 2015 laut Haushaltsplan.  
2) Inklusive der Verwaltungsausgaben im Rahmen der Programme für jene Mittel, die noch für die alte Haushaltsordnung gebunden sind.  
3) Erstattungen für Getreide, für Waren aus der Verarbeitung von Getreide und Reis, Zucker und Isoglukose, Magermilch, Butter und Eier.  
4) Flächenzahlungen für Getreide, Olsaaten, Eiweißpflanzen, Grassilage und Flächenstilllegung.  
5) Für nicht traditionelle und traditionelle Gebiete.  
6) POSEI: Spezifische Maßnahmen für landwirtschaftliche Produkte, um die französischen Überseeeregionen, die Azoren, Madeira und die Kanarischen Inseln zu fördern.

Quelle: Für 2015 laut EU-Amtsblatt L69/2015, andere Jahre laut Rechnungsabschlüsse der EU-Kommission.

Vollständige Tabelle unter: [www.gruenerbericht.at](http://www.gruenerbericht.at) oder [www.awi.bmlfuw.gvat/gb](http://www.awi.bmlfuw.gvat/gb) zu finden.

EU-Haushalt - Eigenmittelleistungen und Rückflüsse (Nettopositionen)

Tabelle 7.1.6

Tabelle unter: [www.gruenerbericht.at](http://www.gruenerbericht.at) oder [www.awi.bmlfuw.gvat/gb](http://www.awi.bmlfuw.gvat/gb) zu finden.

EU-Haushalt - Mehrjähriger Finanzrahmen von 2014 bis 2020 (EU-28)

in Mio. Euro zu aktuellen Preisen

Tabelle 7.1.7

Verpflichtungen	2014	2015	2016	2017	2018	2019	2020	2014 - 2020
1. Intelligentes und nachhaltiges Wachstum	63.972	66.812	69.304	72.342	75.270	78.751	82.466	508.917
- Wettbewerbsfähigkeit (Wachstum und Arbeitsplätze)	16.457	17.553	18.345	19.794	21.095	22.927	25.026	141.197
- Kohäsionspolitik	47.434	49.171	50.864	52.447	54.065	55.707	57.316	367.004
2. Nachhaltiges Wachstum: Natürliche Ressourcen	59.304	59.598	59.908	60.191	60.267	60.344	60.422	420.034
- Agrarmärkte und Direktzahlungen	44.130	44.368	44.628	44.863	44.889	44.916	44.942	312.736
3. Sicherheit und Unionsbürgerschaft	2.179	2.246	2.378	2.514	2.655	2.801	2.950	17.723
4. Globales Europa	8.335	8.750	9.142	9.432	9.824	10.269	10.509	66.261
5. Verwaltung	8.721	9.076	9.483	9.919	10.346	10.787	11.254	69.586
- Verwaltungsausgaben der Organe	7.056	7.350	7.678	8.008	8.360	8.700	9.071	56.223
6. Ausgleichszahlungen	29	0	0	0	0	0	0	29
<b>Mittel für Verpflichtungen</b>	<b>142.540</b>	<b>146.482</b>	<b>150.215</b>	<b>154.398</b>	<b>158.362</b>	<b>162.952</b>	<b>167.601</b>	<b>1.082.550</b>
in % des Bruttonationaleinkommens (BNE)	1,03	1,02	1,00	1,00	0,99	0,98	0,98	1,00
<b>Mittel für Zahlungen</b>	<b>135.866</b>	<b>141.901</b>	<b>144.685</b>	<b>142.771</b>	<b>149.074</b>	<b>153.362</b>	<b>156.295</b>	<b>1.023.956</b>
in % des Bruttonationaleinkommens (BNE)	0,98	0,98	0,97	0,92	0,93	0,93	0,91	0,95
<b>Außerhalb des Finanzrahmens gelegene Mittel</b>								
Krisenreserve für Agrarsektor	297	303	309	315	322	328	335	2.209
Europäischer Globalisierungsfonds	159	162	166	169	172	176	179	1.183
Solidaritätsfonds	531	541	552	563	574	586	598	3.945
Flexibilitätsinstrument	500	510	520	531	542	552	563	3.718
Europäischer Entwicklungsfonds (EEF)	3.132	4.187	4.318	4.463	4.622	4.796	4.988	30.506
<b>Außerhalb des Finanzrahmens gelegene Mittel</b>	<b>4.752</b>	<b>5.839</b>	<b>6.003</b>	<b>6.182</b>	<b>6.375</b>	<b>6.585</b>	<b>6.812</b>	<b>42.548</b>
in % des Bruttonationaleinkommens (BNE)	0,03	0,04	0,04	0,04	0,04	0,04	0,04	0,04
<b>Mehrjähriger Finanzrahmen</b>	<b>147.291</b>	<b>152.321</b>	<b>156.219</b>	<b>160.580</b>	<b>164.738</b>	<b>169.537</b>	<b>174.414</b>	<b>1.125.099</b>
in % des Bruttonationaleinkommens (BNE)	1,06	1,06	1,04	1,04	1,03	1,02	1,02	1,04

Quelle: EU-Kommission; Mehrjähriger Finanzrahmen, 7/8. Februar 2013.

GRÜNER BERICHT 2015  
8. TABELLENVERZEICHNIS

Ausgaben der EU für die Landwirtschaft nach Sektoren (1)

Tabelle 7.1.5

Sektor oder Maßnahmenart	2012	2013	2014	2015		Änderung 2015 zu 2014 in %
	Mio. Euro	Mio. Euro	Mio. Euro	Mio. Euro	in %	
<b>Heranführungsmaßnahmen in den Bereichen Landwirtschaft und Entwicklung des ländlichen Raums</b>	<b>53,6</b>	<b>47,6</b>	<b>69,0</b>	<b>177,2</b>	<b>0,32</b>	<b>+ 156,8</b>
Iparad		47,6	51,2	143,8	0,26	+ 180,8
Unterstützung für Albanien, Bosnien und Herzegovina, Kosovo Montenegro, Mazedonien			5,1	7,9	0,01	+ 55,2
Unterstützung für die Türkei			12,7	25,5	0,05	+ 100,5
<b>Audit der Agrarausgaben (inkl. Rechnungsabschluss)</b>	<b>-192,7</b>	<b>119,6</b>	<b>118,8</b>	<b>87,3</b>	<b>0,16</b>	<b>- 26,5</b>
<b>Internationale Aspekte des Politikbereichs "Landwirtschaft und Entwicklung des ländlichen Raums"</b>	<b>5,8</b>	<b>3,1</b>	<b>1,8</b>	<b>4,2</b>	<b>0,01</b>	<b>+ 132,6</b>
<b>Koordinierung der Landwirtschaft und Entwicklung des ländlichen Raums</b>	<b>45,1</b>	<b>34,3</b>	<b>29,0</b>	<b>51,4</b>	<b>0,09</b>	<b>+ 77,4</b>
<b>Horizont 2020 - Forschung und Innovation für die Landwirtschaft</b>				<b>19,1</b>	<b>0,03</b>	
<b>Ausgaben für Landwirtschaft und Entwicklung des ländlichen Raums</b>	<b>57.572,9</b>	<b>58.339,4</b>	<b>57.436,0</b>	<b>54.942,2</b>	<b>100,00</b>	<b>- 4,3</b>

1) Das Haushaltsjahr des EGFL-Garantie geht vom 16.10. bis zum 15.10. des Folgejahres. Jeweils Abschlusszahlen; 2015 laut Haushaltsplan.  
2) Inklusive der Verwaltungsausgaben im Rahmen der Programme für jene Mittel, die noch für die alte Haushaltsordnung gebunden sind.  
3) Erstattungen für Getreide, für Waren aus der Verarbeitung von Getreide und Reis, Zucker und Isoglukose, Magermilch, Butter und Eier.  
4) Flächenzahlungen für Getreide, Olsaaten, Eiweißpflanzen, Grassilage und Flächenstilllegung.  
5) Für nicht traditionelle und traditionelle Gebiete.  
6) POSEI: Spezifische Maßnahmen für landwirtschaftliche Produkte, um die französischen Überseeregionen, die Azoren, Madeira und die Kanarischen Inseln zu fördern.  
Quelle: Für 2015 laut EU-Amtsblatt L69/2015, andere Jahre laut Rechnungsabschlüsse der EU-Kommission.

EU-Haushalt - Eigenmittelleistungen und Rückflüsse (Nettopositionen)

Tabelle 7.1.6

Tabelle unter: [www.gruenerbericht.at](http://www.gruenerbericht.at) oder [www.awi.bmlfuw.gvat/gb](http://www.awi.bmlfuw.gvat/gb) zu finden.

EU-Haushalt - Mehrjähriger Finanzrahmen von 2014 bis 2020 (EU-28)

in Mio. Euro zu aktuellen Preisen

Tabelle 7.1.7

Verpflichtungen	2014	2015	2016	2017	2018	2019	2020	2014 - 2020
1. Intelligentes und nachhaltiges Wachstum	63.972	66.812	69.304	72.342	75.270	78.751	82.466	508.917
- Wettbewerbsfähigkeit (Wachstum und Arbeitsplätze)	16.457	17.553	18.345	19.794	21.095	22.927	25.026	141.197
- Kohäsionspolitik	47.434	49.171	50.864	52.447	54.065	55.707	57.316	367.004
2. Nachhaltiges Wachstum: Natürliche Ressourcen	59.304	59.598	59.908	60.191	60.267	60.344	60.422	420.034
- Agrarmärkte und Direktzahlungen	44.130	44.368	44.628	44.863	44.889	44.916	44.942	312.736
3. Sicherheit und Unionsbürgerschaft	2.179	2.246	2.378	2.514	2.655	2.801	2.950	17.723
4. Globales Europa	8.335	8.750	9.142	9.432	9.824	10.269	10.509	66.261
5. Verwaltung	8.721	9.076	9.483	9.919	10.346	10.787	11.254	69.586
- Verwaltungsausgaben der Organe	7.056	7.350	7.678	8.008	8.360	8.700	9.071	56.223
6. Ausgleichszahlungen	29	0	0	0	0	0	0	29
<b>Mittel für Verpflichtungen</b>	<b>142.540</b>	<b>146.482</b>	<b>150.215</b>	<b>154.398</b>	<b>158.362</b>	<b>162.952</b>	<b>167.601</b>	<b>1.082.550</b>
in % des Bruttonationaleinkommens (BNE)	1,03	1,02	1,00	1,00	0,99	0,98	0,98	1,00
<b>Mittel für Zahlungen</b>	<b>135.866</b>	<b>141.901</b>	<b>144.685</b>	<b>142.771</b>	<b>149.074</b>	<b>153.362</b>	<b>156.295</b>	<b>1.023.956</b>
in % des Bruttonationaleinkommens (BNE)	0,98	0,98	0,97	0,92	0,93	0,93	0,91	0,95
<b>Außerhalb des Finanzrahmens gelegene Mittel</b>								
Krisenreserve für Agrarsektor	297	303	309	315	322	328	335	2.209
Europäischer Globalisierungsfonds	159	162	166	169	172	176	179	1.183
Solidaritätsfonds	531	541	552	563	574	586	598	3.945
Flexibilitätsinstrument	500	510	520	531	542	552	563	3.718
Europäischer Entwicklungsfonds (EEF)	3.132	4.187	4.318	4.463	4.622	4.796	4.988	30.506
<b>Außerhalb des Finanzrahmens gelegene Mittel</b>	<b>4.752</b>	<b>5.839</b>	<b>6.003</b>	<b>6.182</b>	<b>6.375</b>	<b>6.585</b>	<b>6.812</b>	<b>42.548</b>
in % des Bruttonationaleinkommens (BNE)	0,03	0,04	0,04	0,04	0,04	0,04	0,04	0,04
<b>Mehrjähriger Finanzrahmen</b>	<b>147.291</b>	<b>152.321</b>	<b>156.219</b>	<b>160.580</b>	<b>164.738</b>	<b>169.537</b>	<b>174.414</b>	<b>1.125.099</b>
in % des Bruttonationaleinkommens (BNE)	1,06	1,06	1,04	1,04	1,03	1,02	1,02	1,04

Quelle: EU-Kommission; Mehrjähriger Finanzrahmen, 7/8. Februar 2013.

Budget für die Ländliche Entwicklung 2007 bis 2013 nach Mitgliedstaaten

Tabelle 7.1.8.

Tabelle unter: [www.gruenerbericht.at](http://www.gruenerbericht.at) oder [www.awi.bmlfuw.gvat/gb](http://www.awi.bmlfuw.gvat/gb) zu finden.



# 9

## EMPFEHLUNGEN DER § 7-KOMMISSION

## 9. EMPFEHLUNGEN DER §7-KOMMISSION

Die §7-Kommission wurde vom Bundesminister für Land- und Forstwirtschaft, Umwelt und Wasserwirtschaft gemäß Landwirtschaftsgesetz 1992 (festgehalten im §7, daher auch der Name) eingerichtet. Zu den Aufgaben der Kommission gehören:

- Mitwirkung bei der Erstellung des Grünen Berichtes
- Mitwirkung bei der Schaffung von Programmen zur Entwicklung des ländlichen Raums und
- Erstattung von Empfehlungen an den Bundesminister für Land- und Forstwirtschaft, Umwelt und Wasserwirtschaft

Die Kommission setzt sich aus folgenden Mitgliedern zusammen:

Je ein Vertreter/eine Vertreterin (plus Ersatzmitglied)

1. der im Nationalrat vertretenen politischen Parteien
2. der Landwirtschaftskammer Österreich (LKÖ),
3. der Wirtschaftskammer Österreich (WKO)
4. der Bundesarbeitskammer (BAK)
5. des Österreichischen Gewerkschaftsbundes (ÖGB)

Derzeit sind folgende VertreterInnen aus den genannten Institutionen nominiert (Stand Juli 2015):

- SPÖ: Robert Zehentner seit 2000 – Hauptmitglied  
Franz Hochegger seit 2013 – Ersatzmitglied
- ÖVP: Erich Schwärzler seit 1993  
Nikolaus Prinz seit 2000
- FPÖ: Reinhard Teufel seit 2007  
Harald Jannach seit 2009
- Grüne: Richard Hubmann seit 1993  
Johanna Gerhalter seit 1993
- Neos: Karin Doppelbauer seit 2014  
Martin Kargl seit 2014
- TS: Leo Steinbichler seit 2013  
Waltraud Dietrich seit 2014
- LKÖ: Johannes Fankhauser seit 2011  
Günther Rohrer seit 2007
- BAK: Maria Burgstaller seit 2014  
Josef Thoman seit 2013
- WKO: Daniela Andrasch seit 1993  
Claudia Janecek seit 2013
- ÖGB: Ernst Tüchler seit 1993  
Alois Karner seit 2007

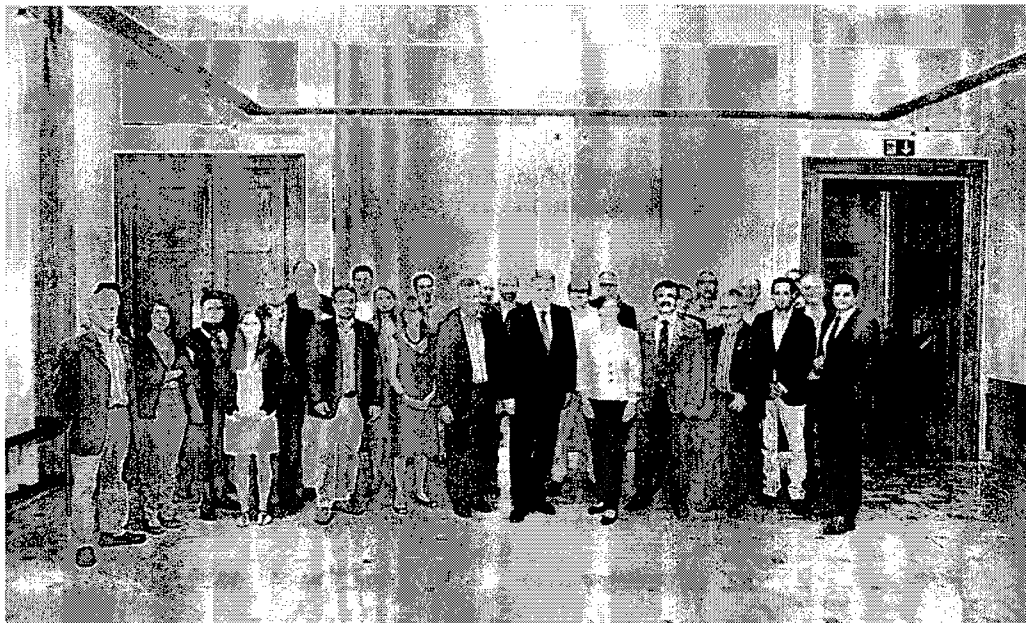

Mitglieder und ExpertInnen der §7-Kommission mit Bundesminister Andrä Rupprechter bei der abschließenden Sitzung für den Grünen Bericht 2015 am 16. Juli 2015 im BMLFUW.

GRÜNER BERICHT 2015  
9 EMPFEHLUNGEN DER §7-KOMMISSION

Bei der am Donnerstag, 16. Juli 2015 stattgefundenen 97. Sitzung der §7-Kommission fand die Abstimmung über die neuen Empfehlungen statt. Von den 11 eingelangten Anträgen konnte für folgende 8 Empfehlungen die erforderliche Mehrheit erzielt werden:

- **Empfehlung 1** betreffend verstärkten Zugang von Bäuerinnen zu Fördermaßnahmen im Programm Ländliche Entwicklung 14–20 (mit qualifizierter Mehrheit)
- **Empfehlung 2** betreffend Pflanzenschutz (einstimmig)
- **Empfehlung 3** betreffend Entbürokratisierung und Verwaltungsvereinfachung in der Land- und Forstwirtschaft (einstimmig)
- **Empfehlung 4** betreffend Grünland (einstimmig)
- **Empfehlung 5** betreffend Abstimmung der Bildungseinrichtungen im Ländlichen Raum sowie Transparenz und Nutzung von Synergien im agrarischen Bildungsbereich (mit qualifizierter Mehrheit)
- **Empfehlung 6** betreffend Milchquotenende und deren Auswirkung auf die Berglandwirtschaft (einstimmig)
- **Empfehlung 7** betreffend Verbesserung der Bergbauernförderung (AZ) in der neuen Förderperiode (einstimmig)
- **Empfehlung 8** betreffend weitere Entwicklung und Finanzierung der Agrarforschung in Österreich (einstimmig)

Nachstehend sind die erwähnten Empfehlungen im Volltext angeführt.

#### **Empfehlung 1**

Empfehlung der §7-Kommission an den Bundesminister für Land- und Forstwirtschaft, Umwelt und Wasserwirtschaft betreffend den verstärkten Zugang von Bäuerinnen zu Fördermaßnahmen im Programm Ländliche Entwicklung 14–20 (eingebracht von Erich Schwärzler, ÖVP, und Johannes Fankhauser, LK Österreich)

Lebensqualität als wesentlicher Faktor für den Erfolg und die Wettbewerbsfähigkeit: Die Lebensqualität am Betrieb ist ein wesentlicher Faktor für die Verbesserung der Wirtschaftlichkeit durch Steigerung des Betriebs-

erfolgs. Im Mittelpunkt steht der Mensch – Bäuerin und Bauer im Mittelpunkt des Lebens und Arbeitens auf dem Bauernhof. Die Begleitung bei psychosozialen Herausforderungen stärkt die landwirtschaftlichen Betriebe in ihrer Wettbewerbsfähigkeit.

Dialog mit der Gesellschaft: Die Einbindung von Bäuerinnen und Bauern in Kommunikationsprozesse und -strategien ist ein wichtiger Schritt, um in der Gesamtgesellschaft und bei nichtagrarischen Interessengruppen die Glaubwürdigkeit und das Vertrauen in die heimische Land- und Forstwirtschaft zu festigen bzw. zu erweitern. Der Anteil der Land- und Forstwirte nimmt in der Gesamtbevölkerung ab, gleichzeitig nimmt auch das Wissen um die Zusammenhänge der Landbewirtschaftung immens ab. In den Programmen für die Entwicklung des ländlichen Raums galt schon bisher auf allen Stufen der Umsetzung das Prinzip der Chancengleichheit bzw. Gleichstellung von Frauen und Männern. Dieses Prinzip ist in der aktuellen Programmperiode LE 14-20 mit Nachdruck umzusetzen.

Die Kommission gemäß § 7 des Landwirtschaftsgesetzes empfiehlt dem Bundesminister für Land- und Forstwirtschaft, Umwelt und Wasserwirtschaft:

- Bewusstseinsbildung für die Notwendigkeit eines ausgewogenen Geschlechterverhältnisses in der landwirtschaftlichen Interessenvertretung bzw. in agrarischen Verbänden und Verbesserung der aktiven Mitgestaltung der Agrarpolitik durch Bäuerinnen
- Unterstützung und Ausbau von spezifischen Aus- und Weiterbildungsprogrammen für Bäuerinnen und Frauen am Land
- Konsequente Umsetzung des Prinzips der Chancengleichheit bzw. Gleichstellung von Frauen und Männern im aktuellen Programm Ländliche Entwicklung 14-20

#### **Empfehlung 2**

Empfehlung der §7-Kommission an den Bundesminister für Land- und Forstwirtschaft, Umwelt und Wasserwirtschaft betreffend Pflanzenschutz (eingebracht von Erich Schwärzler, ÖVP und Johannes Fankhauser, LK Österreich)

Die Thematik Pflanzenschutz ist vom BMLFUW in den Jahren 2014/15 durch die Einrichtung einer Strategiegruppe mit dem Fokus auf zukünftige Themen-

GRÜNER BERICHT 2015  
9 EMPFEHLUNGEN DER §7-KOMMISSION

stellungen in besonderem Maße bearbeitet worden. Ein 10-Punkte-Programm mit Empfehlungen rund um den Themenkomplex Erzeugung gesunder und rückstandsfreier Lebensmittel, Schutz der Biodiversität und Wahrung des ökologischen Gleichgewichts, sowie Wertschöpfung zur Einkommensbildung sollen auch taugliche Anhaltspunkte für die zukünftige Arbeit liefern.

Die Implementierung des neuen europäischen Rechtsrahmens im österreichischen Pflanzenschutz ist gemäß EU-Pflanzenschutz-Richtlinie weitestgehend umgesetzt. Die ganzheitliche Betrachtung des Pflanzenschutzes unter Miteinbeziehung der nachhaltig konventionellen und der biologischen Landwirtschaft steht im Mittelpunkt. Fruchtfolge, Sortenzüchtung und –wahl, Saatgut sowie mechanische und chemische Pflanzenschutzmaßnahmen sind miteinzubeziehen. Besondere Bedeutung gewinnt in diesem Zusammenhang auch der Aspekt einer unabhängigen und vorbeugenden Information der Landwirte.

Die Kommission gemäß § 7 des Landwirtschaftsgesetzes empfiehlt dem Bundesminister für Land- und Forstwirtschaft, Umwelt- und Wasserwirtschaft:

- die Forschung und Unterstützung einer eigenständigen Saatzucht, auch zum Erhalt der Gentechnikfreiheit im Anbau, sicherzustellen
- die anwendungsorientierte Kooperation zwischen der Universität für Bodenkultur und der AGES sowie den Landesregierungen, den zuständigen Ministerien, den Landwirtschaftskammern und den Verbänden zu fördern
- die Entwicklung und Umsetzung eines unabhängigen Pflanzenschutzwarndiensts und von Prognosemodellen für den integrierte Pflanzenschutz voranzutreiben, um ein rein präventives Ausbringen von Pflanzenschutzmitteln zu minimieren
- neben den bisherigen auch neue Maßnahmen oder Beratungsaktivitäten in Form von Projekten zu unterstützen, mit dem Ziel, die Anwendung alternativer Schädlingsbekämpfungsmethoden auszubauen

### Empfehlung 3

Empfehlung der §7-Kommission an den Bundesminister für Land- und Forstwirtschaft, Umwelt und Wasserwirtschaft betreffend Entbürokratisierung und Verwaltungsvereinfachung in der Land- und Forstwirtschaft (eingebracht von Erich Schwärzler, ÖVP und Johannes Fankhauser, LK Österreich)

Im Bereich der Vorgaben und Auflagen für die land- und forstwirtschaftlichen Betriebe wurden in den letzten Jahren viele Punkte vereinfacht. Trotz dieser Bemühungen wird die Komplexität der Gesamtforderungen, welche die bäuerlichen Betriebe erfüllen müssen seit vielen Jahren deutlich größer. Im BMFLUW wurde dazu u.a. im Frühjahr 2015 eine Verwaltungsreform-Kommission eingerichtet mit dem Ziel der Entbürokratisierung und Aufgabenreform im Zuständigkeitsbereich des BMFLUW. Dabei sollen sämtliche Gesetze, Verordnungen und Verordnungsermächtigungen auf Notwendigkeit, Vereinfachungspotenzial und die Möglichkeit der Verfahrensbeschleunigung geprüft werden. Darüber hinaus gibt es auf EU-Ebene die Initiative von EU-Agrarkommissar Hogan zur Vereinfachung und Entbürokratisierung der EU-Agrarpolitik, auch mit dem Ziel in der Agrarpolitik neue Impulse für Wachstum, Investitionen und Beschäftigung zu schaffen.

Die Kommission gemäß § 7 des Landwirtschaftsgesetzes empfiehlt dem Bundesminister für Land- und Forstwirtschaft, Umwelt- und Wasserwirtschaft:

- die unterschiedlichen Initiativen auf Ebene der Bundesländer und Interessensorganisationen in die laufenden Arbeiten einzubeziehen und Abstimmung zwischen Bundes- und Landesverwaltung
- die Bemühungen auf europäischer Ebene zur Vereinfachung und Entbürokratisierung der GAP massiv zu unterstützen mit dem Ziel konkreter Umsetzungsschritte
- eine auf die Natur abgestimmte Kontrollpraxis (z.B. Kontrolle der Natur- und Landschaftselemente bei Feuerbrand, Windwurf, sonstigem Absterben von Pflanzen, ...), um zusätzliche bürokratische Hürden zu vermeiden
- die Verwaltungs- und Vor-Ort Kontrollen auf ein notwendiges Maß zu reduzieren, wechselseitige Synergien zu nutzen, Vereinfachung der Dokumentations- und Aufzeichnungspflichten vorzunehmen



GRÜNER BERICHT 2015  
9 EMPFEHLUNGEN DER §7-KOMMISSION

und entsprechender Formulare bereitzustellen. Die Kontrollbelastung durch unterschiedliche Kontrollbehörden bei den landwirtschaftlichen Betrieben zu verringern und die organisatorischen und legislativen Voraussetzungen zur Zusammenführung von Kontrollen (private und hoheitliche Kontrollen) zu schaffen

#### Empfehlung 4

Empfehlung der §7-Kommission an den Bundesminister für Land- und Forstwirtschaft, Umwelt und Wasserwirtschaft betreffend Grünland (eingebracht von Erich Schwärzler, ÖVP, und Johannes Fankhauser, LK Österreich)

Grünland als Teil der Kulturlandschaft hat eine Reihe von hohen ökologischen Werten, wie z.B. als Lebensraum für unterschiedliche Arten, Vermeidung von Erosion, Speicherung von Wasser, Nährstoffen und CO<sub>2</sub> im Boden etc.. Dauergrünland ist durch diverse Bestimmungen als besonders erhaltenswürdig eingestuft. Die traditionelle Landwirtschaft, insbesondere auch die Biolandwirtschaft, sieht als Bestandteil der Fruchtfolge und einzelbetrieblichen Futterwirtschaft die Anlage von Ackerfutterflächen (insbes. als Wechselwiese) vor. Die Regelungen der Gemeinsamen Agrarpolitik (GAP) auf EU-Ebene erfordern in ihrer derzeitigen Formulierung der Rechtstexte jedoch einen Umbruch derartiger Ackerfutterflächen spätestens im 4. Jahr. Ein längeres Intervall ist gemäß EU-Recht nicht möglich. Diese formalen Bestimmungen stehen anderen Zielsetzungen entgegen.

Die Kommission gemäß § 7 des Landwirtschaftsgesetzes empfiehlt dem Bundesminister für Land- und Forstwirtschaft, Umwelt- und Wasserwirtschaft:

- die Anpassung der EU-Definition zu Dauergrünland soll in der Form angestrebt werden, dass die Entscheidung über ein längeres Intervall des Umbruchs von Wechselwiesen als vier Jahre beim Bewirtschafter liegt, auch unterstützt mit Anreizmaßnahmen
- die Zielsetzung positiver ökologischer Effekte dieser Flächen längerfristig zu sichern

#### Empfehlung 5

Empfehlung der §7-Kommission an den Bundesminister für Land- und Forstwirtschaft, Umwelt und Wasserwirtschaft betreffend die Abstimmung der Bildungseinrichtungen im Ländlichen Raum sowie Transparenz und Nutzung von Synergien im agrarischen Bildungsbereich (eingebracht von Erich Schwärzler, ÖVP, und Johannes Fankhauser, LK Österreich)

Das Programm Ländliche Entwicklung 14-20 ermöglicht in der Maßnahme „Wissenstransfer und Informationsmaßnahmen in der Land- und Forstwirtschaft“ die Förderung von einschlägigen Vorhaben der agrarischen Bildung.

In der ersten Stufe eines zweistufigen Verfahrens wurden im Rahmen des Programms 23 Bildungseinrichtungen als Bildungsanbieter für „Poolprojekte“ und österreichweite Bildungsmaßnahmen anerkannt und zusätzlich weitere 7 Bildungsanbieter für bundesspezifische Bildungsmaßnahmen. Diese Vielzahl der Bildungsanbieter ermöglicht das Anbieten eines umfassenden Bildungsangebotes im Bereich der Land- und Forstwirtschaft und kann damit positiv auf eine Erhöhung der Bildungsbeteiligung an Maßnahmen im Rahmen der Ländlichen Entwicklung beitragen.

Um dabei alle vorhandenen Ressourcen bestmöglich zu nutzen, sollen Maßnahmen ergriffen werden, welche einen Erfahrungsaustausch zwischen den anerkannten Bildungsanbietern ermöglichen, der Nutzung von Synergien dienen um einerseits mögliche Doppelgleisigkeiten im Angebot von Bildungsmaßnahmen zu minimieren, die Abstimmung der Angebote untereinander zu verbessern und damit die Planbarkeit in der Vorbereitung und Durchführung von Bildungsmaßnahmen zu verbessern.

Die Kommission gemäß § 7 des Landwirtschaftsgesetzes empfiehlt dem Bundesminister für Land- und Forstwirtschaft, Umwelt- und Wasserwirtschaft:

- darauf einzuwirken, dass eine Abstimmung der anerkannten Bildungsanbieter möglich wird, indem eine Plattform geschaffen wird, die dem Erfahrungsaustausch der Bildungsanbieter untereinander sowie der Abstimmung in Bezug auf die Erstellung eines auf die Zielgruppen abgestimmten Bildungsangebotes dient,

GRÜNER BERICHT 2015  
9 EMPFEHLUNGEN DER §7-KOMMISSION

- Transparenz für die anerkannten Bildungsanbieter in Bezug auf das gemeinsame Bildungsangebot zu ermöglichen,
- verbesserte Planbarkeit des gesamten Bildungsangebotes im Rahmen der Ländlichen Entwicklung durch bessere Vernetzung und Erfahrungsaustausch der Bildungsanbieter zu fördern

#### Empfehlung 6

Empfehlung der §7-Kommission an den Bundesminister für Land- und Forstwirtschaft, Umwelt und Wasserwirtschaft zum Milchquotenende und dessen Auswirkung auf die Berglandwirtschaft (eingebracht von Robert Zehentner, SPÖ)

Die Kommission gemäß § 7 des Landwirtschaftsgesetzes ersucht den Bundesminister, die Auswirkungen des Wegfalls des Quotensystems auf die österreichischen Milchbauern und im Besonderen auf die Berglandwirtschaft sowie der benachteiligten Gebiete und Almen darzulegen.

Eine solche Analyse wäre ein Jahr nach dem Wegfall des Quotensystems sehr wichtig:

- Um noch Maßnahmen ergreifen zu können, wenn negative Auswirkungen auf Produktion und Einkommen der Milchbauern in der Berglandwirtschaft und auf das Grünland zu verhindern bzw. abzumildern sind.
- Ein besonderes Augenmerk sollte dabei auf die BHK-Gruppen 3 und 4 gelegt werden.

#### Empfehlung 7

Empfehlung der §7-Kommission an den Bundesminister für Land- und Forstwirtschaft, Umwelt und Wasserwirtschaft zur Verbesserung der Bauerbauernförderung (AZ) in der neuen Förderperiode (eingebracht von Robert Zehentner, SPÖ)

Eine Verbesserung der Förderung für die BHK-Gruppe/Erschwernisgruppe 3 und 4 war für alle Vertreter der Bergbauern ein wichtiges Ziel. Ist es auch gelungen?

Der Bundesminister wird ersucht, der §7 Kommission darzustellen, wie die Ausgleichszulage für benachteiligte Gebiete auf die BHK-Gruppen/Erschwernisgruppen

in der neuen Förderperiode im Vergleich zur Vorperiode verteilt ist und in welcher Höhe (absolut und relativ) es zur geplanten Verbesserung der AZ für die BHK-Gruppen 3 und 4 gekommen ist. Falls die neue Fördersituation für diese Bergbauernbetriebe nicht den Zielen entspricht, soll eine entsprechende Änderung der Fördermaßnahme getroffen werden um die Verbesserung in den nächsten Jahren sicher zu stellen.

#### Empfehlung 8

Empfehlung der §7-Kommission an den Bundesminister für Land- und Forstwirtschaft, Umwelt und Wasserwirtschaft betreffend die weitere Entwicklung und Finanzierung der Agrarforschung in Österreich (eingebracht von Richard Hubmann und Johanna Gerhalter, Grüne)

Die Entwicklung der Land- und Forstwirtschaft stellt sowohl die Produzentinnen als auch die Gesellschaft vor immer komplexere Fragestellungen. Insbesondere ökologische und sozioökonomische Fragen und Fragen der Lebensmittelsicherheit stehen immer wieder in breiter öffentlicher Diskussion. Diese kann nur sinnvoll geführt werden, wenn wissenschaftliche Erkenntnisse vorliegen. Dies erfordert eine ständige wissenschaftliche Begleitung der Agrarentwicklung sowohl in naturals auch in sozialwissenschaftlicher Hinsicht. Darüber hinaus sollen durch angewandte Agrarforschung der Anstoß zur Entwicklung innovativer, neuer Verfahren gegeben werden.

Die schrittweise Kürzung der internen und externen Forschungsbudgets im gesamten Bereich des BMLFUW in den letzten Jahren führt zu massiven Einschränkungen in wichtigen zukunftsorientierten Forschungsfragen. Forschung vor allem auch in der Land- und Forstwirtschaft mit ihren vielfältigen Problemlagen darf nicht nur reaktiv sein (siehe Bienensterben) sondern sollte unbedingt progressiv ausgerichtet werden.

Für Forschungsaktivitäten im öffentlichen Interesse sind verbesserte Forschungsbudgets und erweiterte Aufträge der öffentlichen Hand eine gesellschaftspolitisch begründete Notwendigkeit und daher eine Finanzierung dieser Aktivitäten durch die öffentliche Hand einerseits und durch Einwerbung internationaler Fördermittel andererseits unverzichtbar. In den Budgets der letzten Jahre wurden die Aufwendungen des BM-

GRÜNER BERICHT 2015  
9 EMPFEHLUNGEN DER §7-KOMMISSION

LFUW für Forschungsaktivitäten aber laufend gesenkt. Die allgemeine gesellschaftliche und wirtschaftliche Entwicklung auch im Bereich der Land- und Forstwirtschaft verlangt nach einer gesteigerten Anstrengung dahingehend, die Forschungs- und Entwicklungsbudgets sowie die Rahmenbedingungen diesbezüglich zu verbessern und auszubauen.

Die Kommission gemäß §7 des Landwirtschaftsgesetzes empfiehlt dem Bundesminister für Land- und Forstwirtschaft, Umwelt und Wasserwirtschaft daher:

- Die AGES, das Umweltbundesamt und die dem Ministerium angeschlossenen Bundesämter und Bundesanstalten mit ausreichend Mitteln auszustatten, dass sie ihren Auftrag, die Entwicklung in der Land- und Forstwirtschaft durch angewandte Forschung zu evaluieren und durch das Gewinnen neuer Erkenntnisse zu unterstützen, nachkommen können. Dabei ist auf einen effizienten Einsatz der Forschungsmittel zu achten.
- durch eine verstärkte Vergabe von Forschungsaufträgen an externe Stellen (z.B. Universitäten) diese zu einer innovativen angewandten Forschung zu ermuntern sowie eine Berücksichtigung von land- und forstwirtschaftlichen Fragestellungen in deren Arbeitsprogrammen im öffentlichen Interesse sicherzustellen
- Alle Möglichkeiten, der internationalen Kooperation in der Agrarforschung auszuschöpfen und österreichische Institutionen durch entsprechende Dotierung ihrer Forschungsprogramme dazu in die Lage zu versetzen.
- International eingeworbene Forschungsmittel durch Bundesanstalten und Bundesämter, die in die Budgetrücklagen geflossen sind, den dabei erfolgreichen Forschungsinstituten wieder zur Verfügung zu stellen, damit die hohe internationale Forschungsmotivation erhalten und gefördert wird.
- Den Bundesämtern und Bundesanstalten durch flexible Verwaltungsanpassungen zu ermöglichen, auch im Rahmen europäischer Forschungsverbunde budgetverantwortliche Koordinierungsfunktionen wahrzunehmen.
- Die internationale Ausrichtung der Forschung auch auf dem Gebiet des biologischen Landbaus und einer erweiterten ökologischen Produktion besonders zu fördern sowie die sozioökonomische Forschung zur Erhaltung der Entwicklungsfähigkeit benachteiligter ländlicher Gebiete besonders zu stärken.
- Die Forschung in den Bundesämtern und Bundesanstalten dahingehend aufzuwerten, dass deren international wettbewerbsfähige Expertise erhalten und weiter ausgebaut werden kann.

GRÜNER BERICHT 2015

Darstellung der Einkommensermittlung für den Grünen Bericht

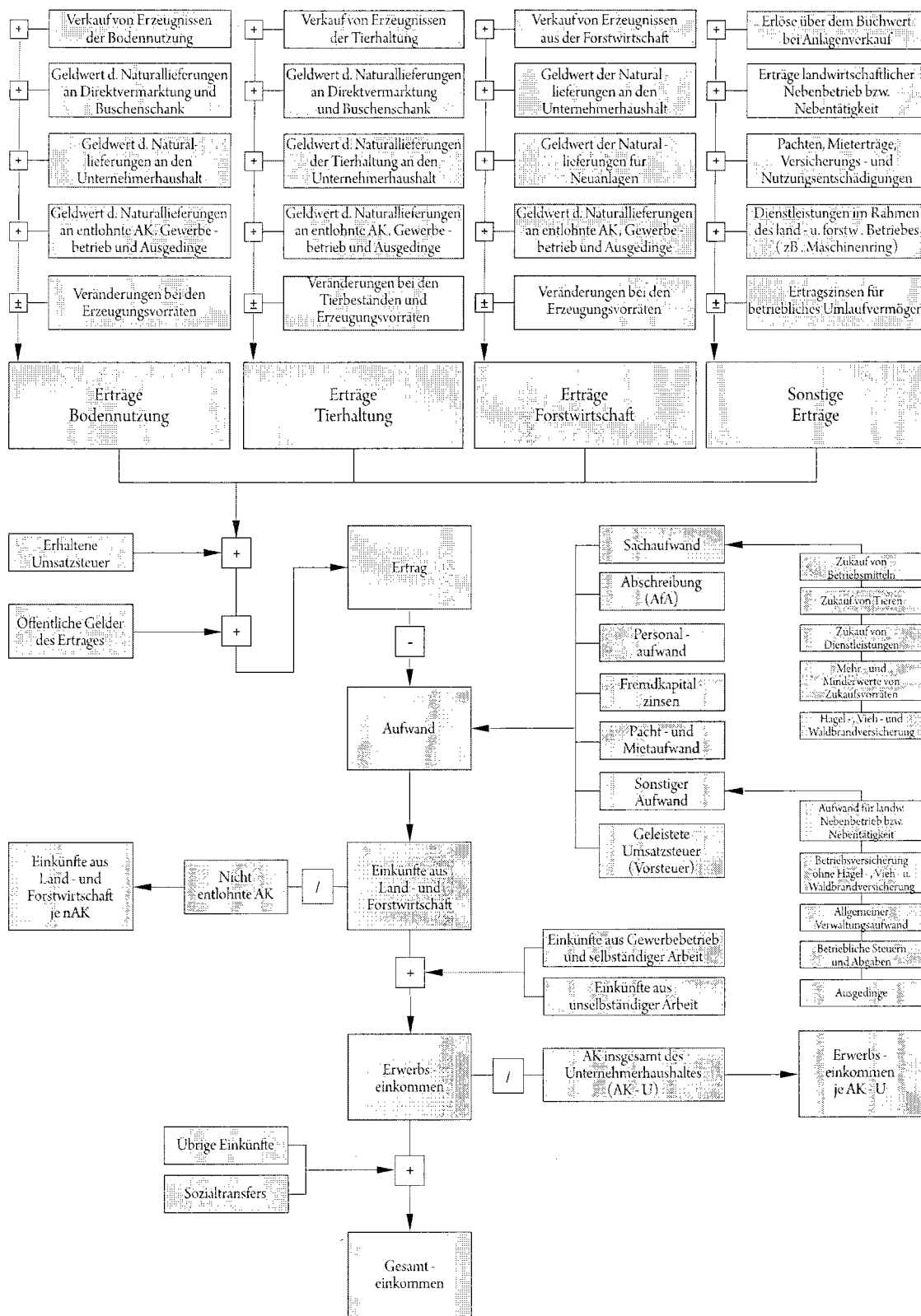

BMLFUW, Abteilung II 1, LBG.



# 10

BEGRIFFE UND SONSTIGES

## 10. BEGRIFFE UND SONSTIGES

*Hier ist nur ein Auszug aus der Begriffesammlung des BMLFUW publiziert. Eine umfangreichere Begriffsauswahl (mit englischer Übersetzung) findet sich auf der Website [www.gruenerbericht.at](http://www.gruenerbericht.at).*

*Die folgenden Begriffe sind alphabetisch gereiht.*

### 10.1 BEGRIFFE

#### **Abschreibung (AfA)**

*(siehe auch unter Begriff Aufwand)*

Die betriebswirtschaftliche Abschreibung dient der Verteilung des Anschaffungs- und Herstellungswertes (= Anschaffungskosten ohne Umsatzsteuer, abzüglich Investitionszuschuss, zuzüglich Geldwert der Naturalieferungen) auf die betriebswirtschaftliche Nutzungsdauer. Die Abschreibung wird linear berechnet (AfA = Absetzung für Abnutzung).

#### **Ackerland**

Land, auf dem regelmäßige Bodenbearbeitung stattfindet und das im Allgemeinen einer Fruchtfolge unterliegt (inklusive Brachflächen).

#### **Agrarpreisindex**

*siehe: Index.*

#### **Agrarquote**

Der Begriff „Agrarquote“ umfasst zwei Definitionen. Einerseits wird darunter der Anteil der Berufstätigen in der Land- und Forstwirtschaft an der Gesamtheit der Berufstätigen verstanden, andererseits der Anteil der land- und forstwirtschaftlichen Wohnbevölkerung an der Gesamtheit der Bevölkerung. Die erstgenannte Begriffsdefinition wird häufiger angewendet.

#### **Agrarstrukturhebung (AS)**

Sie ist eine wichtige agrarstatistische Erhebung, welche in zwei- bis dreijährigen Abständen durchgeführt wird. Sie liefert statistische Daten über die Zahl der Betriebe, die bewirtschaftete Fläche, die Verteilung und Höhe der Tierbestände und die in den Betrieben beschäftigten Arbeitskräfte. Sie wird von der Statistik Austria durchgeführt. Die Daten auf Einzelbetriebsbasis sind auch dem EUROSTAT zu übermitteln. Die methodische Koordinierung und Durchführung der Erhebung wird bei EUROSTAT durchgeführt. Die Ergebnisse werden nach folgenden Kriterien ausgewertet: Größenstufen, Kulturfläche, landwirtschaftlich genutzte Fläche, Erwerbsarten, Erschwernisgruppen und Hauptproduk-

tionsgebiete.

Agrarstrukturhebung 2010; statistische Einheiten sind:

- land- und forstwirtschaftliche Betriebe mit einer landwirtschaftlich genutzten Fläche von mindestens 1 ha
- Weinbaubetriebe mit mindestens 25 Ar Erwerbsweinfläche
- Betriebe mit mindestens 15 Ar intensiv genutzter Baumobstfläche
- Betriebe mit mindestens 10 Ar Beerenobst-, Erdbeer-, Gemüse-, Hopfen-, Blumen- oder Zierpflanzenfläche oder Reb-, Forst- oder Baumschulfläche
- Betriebe, die Gewächshäuser (Hochglas, Folientunnel, Niederglas) ab einer Mindestgröße von einem Ar überwiegend gewerbsmäßig bewirtschaften
- Forstbetriebe mit mindestens 3 ha Waldfläche
- Viehhaltungsbetriebe mit mindestens 3 Rindern oder 5 Schweinen oder 10 Schafen oder 10 Ziegen oder mindestens 100 Stück Geflügel aller Art.

#### **AK insgesamt des Unternehmerhaushalts (AK-U)**

*Siehe: Arbeitskrafteinheit (AK).*

#### **Almen**

Grünlandflächen, die aufgrund ihrer Höhenlage und der dadurch bedingten klimatischen Verhältnisse nur während eines Teils des Jahres als Weiden bewirtschaftet werden.

#### **AMA**

*(Agrarmarkt Austria)*

Die AMA ist eine juristische Person öffentlichen Rechts gemäß BGBl. Nr. 376/1992, zuletzt geändert mit BGBl. I Nr. 2/2008. Ihre wichtigsten Aufgaben sind:

- Durchführung der gemeinsamen Marktorganisation (Sektoren Milch, Fleisch, Getreide, etc.) als

GRÜNER BERICHT 2015  
10. BEGRIFFE UND SONSTIGES

- österreichische Marktordnungs-, Interventions- und Zahlstelle;
- zentrale Markt- und Preisberichterstattung;
  - Maßnahmen zur Qualitätssicherung der landwirtschaftlichen Produkte und Förderung des Agrarmarketings;
  - Abwicklung der Förderungsverwaltung, soweit sie der AMA übertragen wurde.

**AMS (aggregiertes Maß der Stützung/ Aggregate Measurement of Support)**

Das aggregierte Maß der Stützung misst die Marktpreisstützung bezogen auf den Weltmarktpreis und die durch die Regierung gewährten Subventionen abzüglich der Belastungen, die sich auf die Produktion der Agrarprodukte und die Produktionsmittel beziehen.

**Anlagevermögen**

Vermögensgegenstände, die dem land- und forstwirtschaftlichen Betrieb auf Dauer dienen und wiederholt genutzt werden können. Eigentum an Grund und Boden wird in Abhängigkeit vom Hektarsatz bewertet. Die Bewertung von stehendem Holz erfolgt nach den Bewertungstabellen von Prof. Sagl (BOKU), wobei eine Anpassung in mehrjährigen Abständen erfolgt. Ebenso zählen dazu die immateriellen Vermögensgegenstände.

Die Werte der zugepachteten Flächen und des Wohnhauses sind ab 2003 im Anlagevermögen des Betriebes nicht enthalten.

**Anteil Ist – an Solleinkünften**

Gibt an, zu welchem Prozentsatz die erzielten Einkünfte aus Land- und Forstwirtschaft (Ist-Einkünfte) die nach dem tatsächlichen Arbeits- und Eigenkapitaleinsatz des Unternehmerhaushalts kalkulierten Einkünfte (Soll-Einkünfte) abdecken.

$$\frac{\text{Einkünfte aus Land- u. Forstwirtschaft}}{\text{Lohnansatz + Zinsansatz}} \times 100$$

**Antragsteller**

(Definition laut INVEKOS)

Betriebsinhaber, die einen Sammelantrag (Mehrfachantrag Flächen) stellen.

**Arbeitskrafteinheit (AK)**

Eine Person entspricht 1,0 AK, deren Erwerbsfähigkeit nicht gemindert ist und die mindestens 270 Tage zu je 8 Stunden im Jahr arbeitet. Eine Person wird auch bei

mehr als 270 Arbeitstagen nur als 1,0 AK gerechnet. Bei Arbeitskräften, welche nicht voll leistungsfähig sind, erfolgt eine Reduktion. Bei mindestens 270 Arbeitstagen gilt in Abhängigkeit vom Alter der Arbeitskräfte:

unter 15 Jahre	0,0 AK
15 bis unter 18 Jahre	0,7 AK
18 bis unter 65 Jahre	1,0 AK
65 bis unter 70 Jahre	0,7 AK
über 70 Jahre	0,3 AK

Eine Reduktion erfolgt nicht für den/die BetriebsleiterIn. Eine geminderte Erwerbsfähigkeit wird entsprechend der eingeschränkten Leistungsfähigkeit individuell berücksichtigt. Bei weniger als 270 Arbeitstagen werden die AK den Arbeitstagen entsprechend berechnet. Statt Arbeitskrafteinheit wird in den EU-Statistiken der Begriff Jahresarbeitseinheit (JAE) verwendet. Folgende AK-Definitionen werden bei der Einkommensermittlung im Grünen Bericht verwendet:

--- *Entlohnte AK (eAK)*: Sie errechnen sich aus den Arbeitszeiten der entlohten Arbeitskräfte im land- und forstwirtschaftlichen Betrieb.

--- *Nichtentlohnte AK (nAK)*: Sie errechnen sich aus den Arbeitszeiten der nichtentlohten Arbeitskräfte im land- und forstwirtschaftlichen Betrieb.

--- *Betriebliche AK (bAK)*: Sie umfassen die entlohten und nichtentlohten Arbeitskräfte im land- und forstwirtschaftlichen Betrieb. Die nichtentlohten Arbeitskräfte sind überwiegend Familienangehörige (bAK = nAK + eAK).

--- *Außerbetriebliche AK (aAK)*: Sie errechnen sich aus den Arbeitszeiten der Personen des Unternehmerhaushalts außerhalb der Land- und Forstwirtschaft.

--- *AK insgesamt des Unternehmerhaushalts (AK-U)*: sind jene AK, die von Personen des Unternehmerhaushalts zur Erwirtschaftung des Erwerbseinkommens eingesetzt werden. Sie errechnen sich aus den entlohten und außerbetrieblichen Arbeitszeiten von Personen des Unternehmerhaushalts. Die Beschäftigung einer Person in- und außerhalb der Land- und Forstwirtschaft kann maximal eine AK ergeben. Diese Kennzahl wird zur Berechnung des Erwerbseinkommens je AK herangezogen.

GRÜNER BERICHT 2015  
10. BEGRIFFE UND SONSTIGES

### Arbeitslosenquote

Nach der österreichischen Definition wird diese folgendermaßen definiert: Arbeitslose in Prozent des Arbeitskräftepotenzials.

### Arbeitsproduktivität

siehe: Partielle Produktivität

### Arbeitsverdienst

Verdienst für die Arbeitsleistung der nichtentlohten Arbeitskräfte; dieser errechnet sich aus den Einkünften aus Land- und Forstwirtschaft abzüglich 3,5 % Zinsansatz des betrieblichen Eigenkapitals.

### Aufwand

Der Aufwand des land- und forstwirtschaftlichen Betriebes besteht aus:

- Sachaufwand
- Abschreibung (AfA)
- Personalaufwand
- Fremdkapitalzinsen
- Pacht- und Mietaufwand
- sonstigem Aufwand
- geleisteter Umsatzsteuer (Vorsteuer)
- abzüglich internen Aufwands.

Aufwendungen für das Wohnhaus zählen nicht zum Aufwand des land- und forstwirtschaftlichen Betriebes.

### Aufwandsrate

Diese Kennzahl gibt an, welcher Anteil des Ertrages auf den Aufwand entfällt.

$$\frac{\text{Aufwand}}{\text{Ertrag}} \times 100$$

### Ausfuhr(Export-)erstattung

Als solche gelten jene Ausfuhrsubventionen der EU, die im Rahmen der landwirtschaftlichen Marktordnung den Exporteuren von Agrarprodukten aus Mitteln des EAGFL gewährt werden, wenn innerhalb der EU und zu einem höheren als dem Weltmarktpreis erzeugte Agrarprodukte an Drittstaaten ausgeführt werden (siehe: Exporterstattungen).

### Ausgleichszulage (AZ)

Jährliche Beihilfe zum Ausgleich der ständigen natürlichen Nachteile (gem. Art. 37 der VO 1698/2005), welche die Mitgliedstaaten für die ausgeübten landwirt-

schaftlichen Tätigkeiten in jenen Regionen gewähren können, die im Gemeinschaftsverzeichnis der benachteiligten landwirtschaftlichen Gebiete angeführt sind (siehe: Benachteiligte Gebiete). Die Gewährung dieser Zulage darf nur in den Grenzen und unter den Bedingungen gemäß Artikel 37 der VO 1698/2005 erfolgen. Die AZ dient der Abgeltung von natürlichen, topografischen und klimatischen Nachteilen.

### Außerbetriebliche AK (aAK)

siehe *Arbeitskrafteinheit (AK)*. Beiträge an die Sozialversicherung der Bauern.

Sie umfassen die Beiträge für die Pensionsversicherung, Krankenversicherung, bäuerliche Unfallversicherung und die Betriebshilfe. Wird als eigene Position außerhalb des Privatverbrauches dargestellt.

### Benachteiligte Gebiete

In diesen Gebieten gibt es ständige natürliche Nachteile, die verhindern, dass die dort ansässigen Bäuerinnen und Bauern ein angemessenes Einkommen aus ihrer Produktion erzielen, das dem Einkommen vergleichbarer Betriebe in anderen Gebieten entspricht. In einem Gemeinschaftsverzeichnis sind alle Gemeinden oder Gemeindeteile (Katastralgemeinden), welche auf Kommissions- und Ratsbeschluss in das benachteiligte Gebiet aufzunehmen sind, namentlich aufgelistet. Diese umfassen gemäß der VO 1257/99 Berggebiete (Art. 18), Sonstige benachteiligte Gebiete (Art. 19) und Kleine Gebiete (Art. 20). Die Abgrenzung erfolgt gebietsspezifisch, im Normalfall nach der politischen Gemeinde. Im Berggebiet liegen Gemeinden mit einer Höhenlage von mindestens 700 Metern sowie Gemeinden mit einer Höhenlage zwischen 500 und 700 Metern Seehöhe, wenn die Hangneigung 15 % beträgt. Liegt eine Gemeinde unter 500 Höhenmetern, so muss die Hangneigung 20 % betragen, damit sie zum Berggebiet gezählt werden kann. Der Rat der EU hat 69,4 % der LF Österreichs als Benachteiligte landwirtschaftliche Gebiete anerkannt.

### Bergbauernbetriebe

cher Betrieb verstanden, dessen natürliche und wirtschaftliche Produktionsbedingungen durch ungünstige Gelände- und Klimaverhältnisse und ungünstige Verkehrsbedingungen sowohl in ihrer Summe als auch durch die Ungunst einzelner dieser Merkmalsgruppen derart erschwert werden vielsteige, unrealistische Wirtschaftsweise mit all ihren Nachteilen erzwungen wird.



GRÜNER BERICHT 2015  
10. BEGRIFFE UND SONSTIGES

Gesamtfläche des land- und forstwirtschaftlichen Betriebes

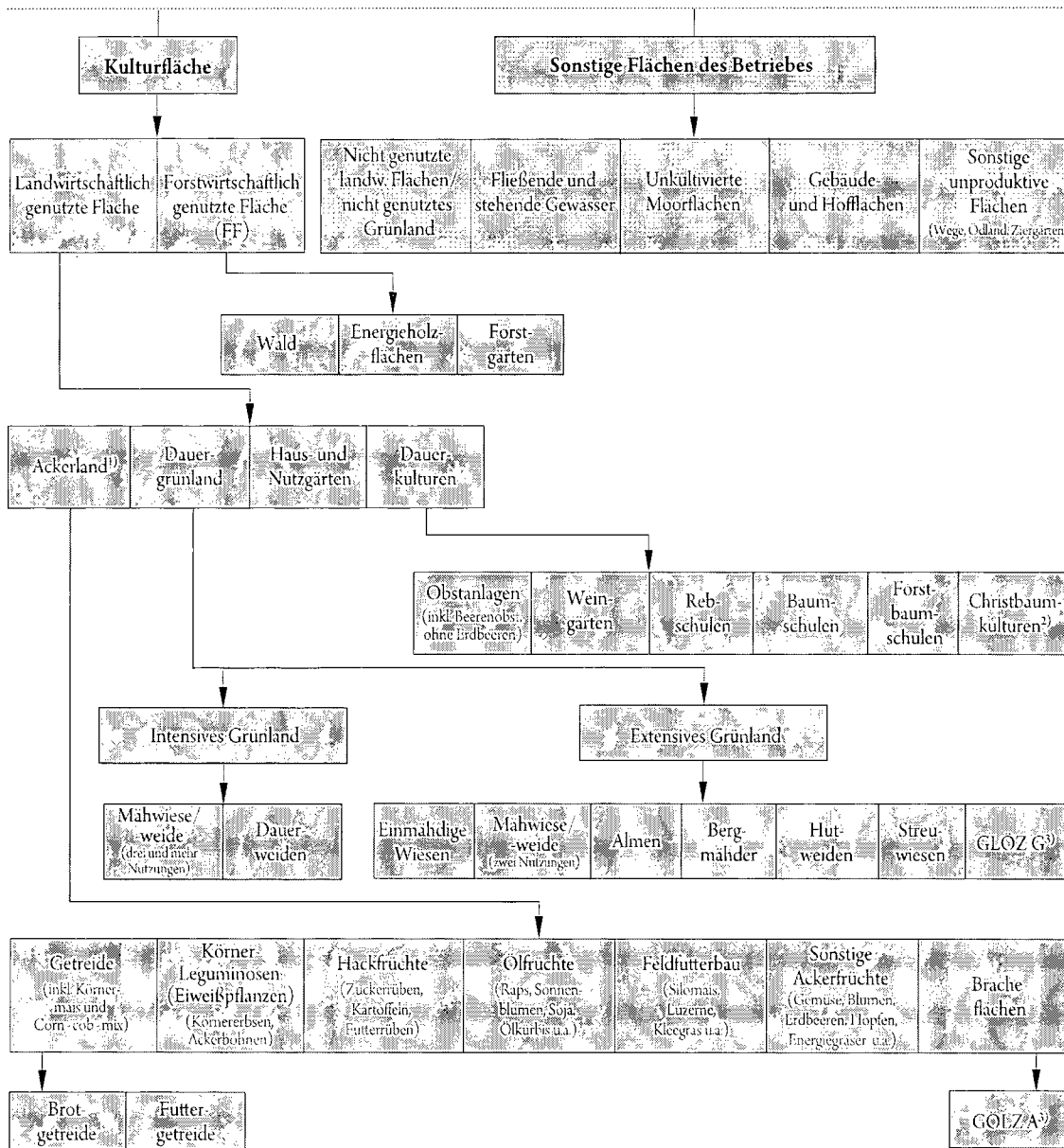

- 1) Nachwachsende Rohstoffe und Stilllegungsflächen für industrielle und energetische Zwecke werden der jeweiligen Position zugeordnet.
- 2) Die Christbaumkulturen wurden im Zeitraum von 1995-2007 der forstwirtschaftlich genutzten Fläche zugeordnet.
- 3) Aus der Produktion genommene Dauergrünlandflächen- sowie Ackerflächen (unter Einhaltung der Mindestanforderungen an den guten landwirtschaftlichen und ökologischen Zustand - GLOZ).

Quelle: Statistik Austria

**Berghöfekataster (BHK)**

Der im Jahre 2001 erstmals zur Anwendung gebrachte Berghöfekataster bietet im Vergleich zur früheren Einteilung der Bergbauernbetriebe in 4 Erschwerniskategorien/-zonen (1974 bis 2000) eine genauere Beurteilung der auf den einzelnen Bergbau-

ernbetrieb einwirkenden, natürlichen und wirtschaftlichen Erschwernisse. Die Beurteilung erfolgt anhand eines Bündels von Erschwerniskriterien, die in drei Hauptkriterien, nämlich die „Innere Verkehrslage“, die „Äußere Verkehrslage“ und die „Klima- und Bodenverhältnisse“, zusammengefasst sind. Jedes einzelne Kriterium ist nach einem österreichweit erarbeiteten Schema

GRÜNER BERICHT 2015  
10. BEGRIFFE UND SONSTIGES

(theoretisches Punktemaximum: 570 BHK-Punkte) bewertet. Die Summe der Punkte der Einzelkriterien ergibt den BHK-Punktwert des Betriebes. Der Betrag der Ausgleichszulage hängt u. a. von der Höhe des BHK-Punktwertes des Betriebes ab.

#### **Bergmäher**

Grünlandflächen oberhalb der ständigen Siedlungsgrenze, die höchstens einmal im Jahr gemäht werden.

#### **Besatzvermögen**

Es errechnet sich aus dem Gesamtvermögen (Aktiva) abzüglich des Werts für Grund und Boden, Weidenutzungs- und Holzbezugsrechte sowie stehendes Holz.

#### **Betriebliche AK (bAK)**

siehe: *Arbeitskrafteinheit (AK)*.

#### **Betriebsformen**

Die Betriebsform kennzeichnet die wirtschaftliche Ausrichtung eines Betriebes, das heißt seinen Produktionsschwerpunkt und damit auch seinen Spezialisierungsgrad. Sie wird nach dem Anteil des Standardoutputs einer Produktionsrichtung am Gesamtstandardoutputs des Betriebes bestimmt. Die Definitionen der einzelnen Betriebsformen sind in der Tabelle 4.9.4 im Detail aufgelistet.

#### **Betriebsinhaber**

(Definition laut INVEKOS)

Ein Betriebsinhaber ist eine natürliche oder juristische Person oder eine Vereinigung natürlicher oder juristischer Personen, unabhängig davon, welchen rechtlichen Status die Vereinigung und ihre Mitglieder aufgrund nationalen Rechts haben, deren Betrieb sich in der EU befindet und die eine landwirtschaftliche Tätigkeit ausübt.

#### **Betriebsprämie**

Die Einheitliche Betriebsprämie (EBP) wurde im Jahr 2005 erstmals ausbezahlt. Sie ist eine produktionsungebundene Direktzahlung, die an die Stelle der bisherigen gekoppelten Zahlungen getreten ist. Sie wird auf Basis von Zahlungsansprüchen in Verbindung mit beihilfefähigen Flächen gewährt. Den Betriebsinhabern (in der Regel dem Bewirtschafter im Referenzzeitraum) sind Zahlungsansprüche aufgrund seiner historischen Direktzahlungen (durchschnittlichen Zahlungen für auszahlungsfähige Flächen und Tiere der Jahre 2000 bis 2002 (Referenzbetrag im Referenzzeitraum) und

dem Durchschnitt der prämienbegründeten Ackerflächen und Futterflächen (Referenzfläche)) zugeteilt worden. In bestimmten Sonderfällen (Investitionen in Produktionskapazitäten, Neubeginner) wurden Zahlungsansprüche aus der nationalen Reserve zugeteilt (oder erhöht). Bis 2012 wurden auch alle übrigen produktionsbezogenen Direktzahlungen (mit Ausnahme der der Mutterkuhprämie) in die einheitliche Betriebsprämie einbezogen. Man unterscheidet zwei Arten von Zahlungsansprüchen:

--- *Flächenbezogener Zahlungsanspruch (FZA)*: Diese Zahlungsansprüche sind flächenbezogen und können mit beihilfefähiger Fläche (prämienfähiges Grünland, Ackerfläche oder Dauerkultur) genutzt werden.

--- *Zahlungsansprüche, die besonderen Bedingungen unterliegen – Besonderer Zahlungsanspruch (BZA)*: Besondere Zahlungsansprüche liegen vor, wenn im Referenzzeitraum ausschließlich tierbezogene Direktzahlungen wie Schlachtprämien, Rinderprämien, Schaf-/Ziegenprämien oder Milchprämie ohne entsprechende Flächenbasis gewährt wurden. In diesem Fall kann der Zahlungsanspruch nur dann genutzt werden, wenn das Mindestproduktionsniveau (Haltung von mind. 50 % der im Referenzzeitraum gehaltenen Tiere ausgedrückt in GVE) erfüllt wird oder eine beihilfefähige Fläche verfügbar ist.

Die Einheitliche Betriebsprämie für jeden Betrieb ergibt sich aus der Anzahl der Zahlungsansprüche, die im jeweiligen Antragsjahr mit Hilfe der beihilfefähigen Fläche oder – im Falle von BZA – durch Erfüllung des Mindestproduktionsniveaus des Betriebes genutzt werden.

#### **Betriebszahl**

siehe: *Einheitswert*.

#### **Biogütezeichen (AMA-Biozeichen)**

Das Biogütezeichen oder AMA-Biozeichen ist ein vom BMLFUW aufgrund der Gütezeichenverordnung genehmigtes Zeichen für Produkte aus biologischer Landwirtschaft gemäß VO (EG) 834/2007 und dem Codex-Kapitel A8. Durch besondere Kontrolle garantiert das Gütezeichen im Gegensatz zu einer Marke, dass die zugrunde liegenden Erzeugungsregeln eingehalten werden (*vergleiche auch: Markenartikel*).

GRÜNER BERICHT 2015  
10. BEGRIFFE UND SONSTIGES

### Biologischer Landbau

Der biologische Landbau wird durch die VO (EG) Nr. 834/2007 des Rates über die ökologische/biologische Produktion und die Kennzeichnung von ökologischen/biologischen Erzeugnissen geregelt. Das Grundprinzip ist die Kreislaufwirtschaft:

- geschlossener Stoffkreislauf,
- Verzicht auf chemisch-synthetische Hilfsmittel (leichtlösliche Mineraldünger, Pflanzenschutzmittel)
- Erhaltung einer dauerhaften Bodenfruchtbarkeit, sorgsame Humuswirtschaft
- Schonung nicht erneuerbarer Ressourcen
- artgerechte Viehhaltung
- aufgelockerte Fruchtfolgen
- Leguminosenanbau
- schonende Bodenbearbeitung

Seit 1. 7. 2010 ist bei vorverpackten Lebensmitteln die Verwendung des EU-Bio-Logos gemäß der VO (EG) 834/2007 vorgeschrieben.

### Bodenklimazahl

siehe: Einheitswert.

### Bruttoinlandsprodukt

Das Bruttoinlandsprodukt (BIP) misst die im Inland erbrachte wirtschaftliche Leistung, das ist der Geldwert aller im Inland produzierten Waren und Dienstleistungen abzüglich der von anderen Sektoren zugekauften Leistungen (Vorleistungen). Einige Begriffe:

1. *Beitrag der Land- und Forstwirtschaft zum Bruttoinlandsprodukt:* Dieser wird ermittelt, indem vom Wert der Endproduktion die Vorleistungen abgezogen werden. Für die Berechnung der Bruttowertschöpfung zu Marktpreisen werden die Produkte und Produktionsmittel zu Preisen frei Hof bewertet. Werden dem Bruttoinlandsprodukt etwaige Subventionen zugezählt und indirekte Steuern abgezogen, ergibt sich die Wertschöpfung zu Faktorkosten.
- *Imputierte Bankdienstleistungen:* Gegenwert des Nettoertrages der Banken aus dem Zinsengeschäft (Zinserträge minus Zinsaufwendungen). Sie stellen einen Kostenbestandteil der einzelnen Wirtschaftszweige dar (Nettoentgelte für die Bankdienstleistungen) und müssten als solche eigentlich deren Vorleistungen erhöhen (und

daher die Wertschöpfung vermindern). Mangels sinnvoller Zurechnungsmöglichkeit auf die einzelnen Wirtschaftszweige werden die imputierten Bankdienstleistungen global in Abzug gebracht („Negativbuchung“).

- *Vermögensverwaltung:* umfasst Geld- und Kreditwesen, Versicherungen, Realitäten etc.
- *Sonstige Produzenten:* umfasst öffentliche, private und häusliche Dienste.
- *Sonstige Dienste:* umfasst alle Dienstleistungen, die nicht Handel, Verkehr, Vermögensverwaltung oder öffentlicher Dienst sind, wie z. B. Wäschereien, Reinigung, Theater etc.

### Bruttoinvestitionen in bauliche Anlagevermögen, Maschinen und Geräte

umfassen die Investitionen im land- und forstwirtschaftlichen Betrieb für Grundverbesserungen, Gebäude sowie für Maschinen und Geräte. Eigene Arbeits- und Maschinenleistungen sind im ausgewiesenen Bruttoinvestitionsbetrag nicht berücksichtigt.

### Bruttoinvestitionen in das Anlagevermögen

umfassen die Investitionen im land- und forstwirtschaftlichen Betrieb für Grund und Boden, Grundverbesserungen, bauliche Anlagen, Dauerkulturen, stehendes Holz, Maschinen und Geräte sowie immaterielle Vermögensgegenstände. Eigene Arbeits- und Maschinenleistungen sind im ausgewiesenen Bruttoinvestitionsbetrag nicht berücksichtigt.

### BSE

(*bovine spongiforme Enzephalopathie*)

Die BSE („Rinderwahnsinn“) ist eine langsam fortschreitende und immer tödlich endende neurologische Erkrankung (z. B. Bewegungsanomalien und Verhaltensstörungen) von Rindern. Die Übertragung dieser Krankheit erfolgt über Tierkörpermehle von scrapieinfizierten Schafen und Rindern. Die Krankheit hat eine sehr lange Inkubationszeit.

### BSVG

Bauern-Sozialversicherungsgesetz. Nach dem BSVG ist der Einheitswert maßgebend für die Beitragspflicht und Beitragshöhe zur Unfallversicherung, Krankenversicherung, Betriebshilfe(gesetz) und Pensionsversicherung.

GRÜNER BERICHT 2015  
10. BEGRIFFE UND SONSTIGES

### COREPER

In den Sitzungen des COREPER (COmité des REprésentants PERmanents oder ASTV, Ausschuss der Ständigen Vertreter) werden die Ministerräte auf Beamtenebene vorbereitet.

*COREPER I:* Dieses Gremium ist zuständig für folgende Räte:

1. Rat für Landwirtschaft und Fischerei: nur Bereiche, Veterinär und Betriebsmittel, die restlichen Agenden des Rates Landwirtschaft werden im SAL (siehe dort) betreut
2. Rat für Umwelt
3. Rat für Beschäftigung, Sozialpolitik, Gesundheit und Konsumentenschutz
4. Rat für Wettbewerbsfähigkeit (Binnenmarkt, Industrie und Forschung)
5. Rat für Verkehr, Telekommunikation und Energie
6. Rat für Bildung, Jugend und Kultur

*COREPER II:* Dieses Gremium ist für folgende Räte zuständig:

1. Rat für Wirtschaft und Finanzen
2. Rat für Justiz und Inneres
3. Rat für Allgemeine Angelegenheiten und Außenbeziehungen.

### Cross Compliance

Verknüpfung der Einhaltung bestehender gesetzlicher Standards bezugnehmend auf Umwelt, Lebensmittelsicherheit und Tierschutz sowie Erhaltung der Flächen in gutem landwirtschaftlichen und ökologischen Zustand mit der Gewährung der Direktzahlungen und flächenbezogenen Zahlungen im Bereich der Entwicklung des ländlichen Raums.

### CSE (Consumer Support Estimate)

Das Verbraucher-Subventions-Äquivalent ist als jener Betrag definiert, der den Verbrauchern zugute kommen müsste, um sie beim Wegfall von Agrarstützungsmaßnahmen zu entschädigen. Die Verbraucherstützung enthält die staatlichen Ausgaben zur Förderung des Absatzes landwirtschaftlicher Produkte abzüglich der Marktpreisstützung (siehe: PSE) ihrer im Inland verbrauchten Mengen.

### Dauergrünland

Flächen, die durch Einsaat oder auf natürliche Weise

zum Anbau von Gras oder anderen Grünfütterpflanzen genutzt werden und mindestens fünf Jahre nicht Bestandteil der Fruchtfolge waren; umfasst ein- und mehrmähdige Wiesen, Kulturweiden, Hutweiden, Streuwiesen, Almen und Bergmäher.

### De – minimis – Beihilfen

Der Begriff stammt aus dem EU-Förderrecht. De-minimis-Beihilfen stellen aufgrund ihrer Geringfügigkeit keine staatlichen Beihilfen im Sinne des EG-Vertrags dar und sind daher von der Meldepflicht freigestellt. Die EU behält sich jedoch eine Kontrolle vor. Andere Beihilfen eines EU-Mitgliedstaates an Unternehmen müssen der EU gemeldet werden, weil sie sich auf den Wettbewerb und den Handel zwischen den Mitgliedstaaten auswirken können. Zuwendungen, die als „De-minimis-Beihilfen“ gewährt werden, sind an bestimmte Bedingungen gebunden. Im agrarischen Erzeugnissektor gilt eine Obergrenze von 7.500 Euro je Betrieb bzw. eine nationale Obergrenze von 40,350 Millionen Euro bezogen auf einen Zeitraum von 3 Jahren in Österreich.

### Direktzahlungen

Eine direkt an den Betriebsinhaber geleistete Zuwendung im Rahmen einer Einkommenstützungsregelung, wie sie in Anhang I der Verordnung (EG) Nr. 73/2009 aufgelistet sind (z. B. einheitliche Betriebsprämie) in der 1. Säule der GAP.

### EGFL

Der europäische Garantiefonds für die Landwirtschaft bestreitet die Ausgaben für die 1. Säule der Gemeinsamen Agrarpolitik, das heißt insbesondere die Ausfuhrerstattungen und die Interventionen zur Regulierung der Agrarmärkte sowie die Direktzahlungen an die LandwirtInnen.

### Eigenkapital

Sind die in der Bilanz ausgewiesenen Mittel, die für die Finanzierung des Gesamtvermögens vom/von den Eigentümern zur Verfügung gestellt werden.

### Eigenkapitalquote

Diese Kennzahl gibt an, wie hoch der Anteil des Eigenkapitals am Gesamtkapital ist.

$$\frac{\text{Eigenkapital}}{\text{Gesamtkapital}} \times 100$$

GRÜNER BERICHT 2015  
10. BEGRIFFE UND SONSTIGES

**Eigenkapitalrentabilität**

Kennzahl für die Verzinsung des im Unternehmen eingesetzten Eigenkapitals.

$$\frac{\text{Einkünfte aus Land- und Forstwirtschaft} - \text{Lohnansatz}}{\text{Eigenkapital}} \times 100$$

**Eigenkapitalveränderung des land- und forstwirtschaftlichen Betriebes**

Errechnet sich als Differenz zwischen dem Eigenkapital am Jahresende und am Jahresbeginn.

**Einheitswert**

*Theoretische Definition:* Der Einheitswert repräsentiert einen Ertragswert, der dem 18-fachen Reinertrag eines Betriebes mit entlohnten fremden Arbeitskräften bei ortsüblicher und nachhaltiger Bewirtschaftung entspricht. Außerdem wird unterstellt, dass der Betrieb ausgedinge-, pacht- und schuldenfrei ist.

*Praktische Definition:* Der Einheitswert eines landwirtschaftlichen Betriebes ist ein standardisierter Ertragswert in Geldeinheiten (Euro), der die

- natürlichen Ertragsbedingungen (Bodenschätzung, Wasserverhältnisse, Geländeneigung und Klima) und

- die wirtschaftlichen Ertragsbedingungen (äußere und innere Verkehrslage, Betriebsgröße) widerspiegelt.

*Teilkomponenten des Einheitswertes:*

- *Bodenklimazahl (BKZ):* Sie ist eine Wertzahl (zwischen 1 und 100), die anhand objektiver Kriterien (Bodenschätzung, Wasserverhältnisse, Geländeneigung und Klima) die natürliche Ertragsfähigkeit eines Betriebes im Vergleich zum ertragsfähigsten Standort wiedergibt. Berechnung der Bodenklimazahl (BKZ): Acker(Grünland)zahl x Fläche in Ar = Ertragsmesszahl. Die Summe der Ertragsmesszahlen aller Flächen, geteilt durch die Gesamtfläche in Ar, ergibt die Bodenklimazahl des Betriebes.
- Die *Ackerzahl oder Grünlandzahl (AZ, GLZ)* ist die Wertzahl eines landwirtschaftlichen Grundstücks (zwischen 1 und 100), die aufgrund der Bodenschätzung einen objektiven Maßstab für die natürlichen Ertragsbedingungen eines Standorts im Vergleich zum besten Standort in Österreich (100er Böden) repräsentiert. Berücksichtigt werden: Bodenart, Wasserverhältnisse, Geländeneigung, Besonderheiten wie Bodentypen und klimatische Verhältnisse.
- Die *Ertragsmesszahl (EMZ)* ist jene, die natürlichen Ertragsbedingungen wiedergebende Ackerzahl oder Grünlandzahl multipliziert mit der jeweiligen Fläche des Grundstückes. Sie ist grundstücksbezogen und dient so wie die Bodenklimazahl und die Betriebszahl zur Feststellung des Einheitswertes.
- *Betriebszahl (BZ):* Sie ist eine Wertzahl (zwischen 1 und 100), die die natürlichen und wirtschaftlichen Ertragsbedingungen eines landwirtschaftlichen Betriebes als objektives Maß im Vergleich zu einem ideellen ertragsfähigen Hauptvergleichsbetrieb mit der Betriebszahl 100 wiedergibt. Sie errechnet sich aus der Bodenklimazahl, die mit Zu- und Abschlägen für die wirtschaftlichen Ertragsbedingungen (äußere und innere Verkehrslage, Betriebsgröße) versehen wird.

**Ermittlung des Einheitswertes**



Quelle: BMF

*Steuerliche Anknüpfung:*

- Abgabe von land- und forstwirtschaftlichen Betrieben

GRÜNER BERICHT 2015  
10. BEGRIFFE UND SONSTIGES

- Einkommensteuer, Pauschalierung der landwirtschaftlichen Betriebe, Buchführungspflicht
- Beitrag von land- und forstwirtschaftlichen Betrieben zum Ausgleichsfonds für Familienbeihilfen (FLAG)
- Beitrag zur landwirtschaftlichen Unfallversicherung
- Grundsteuer (Hebesatz dzt. 500 % des Messbetrages)
- Erbschafts- und Schenkungssteuer
- Stempel- und Rechtsgebühren
- Grunderwerbsteuer
- Umgründungssteuergesetz

*Sozialversicherungsrechtliche Bedeutung:*

- Nach dem Bauernsozialversicherungsgesetz (BSVG) ist der Einheitswert maßgebend für die Beitragspflicht und Höhe der Beiträge (gilt für Unfallversicherung, Krankenversicherung, Betriebshilfegesetz, Pensionsversicherung)
- Ausgleichszulage (ASVG, GSVG)
- Arbeitslosenversicherung (Notstandshilfe)
- Kriegsofopferversorgungsgesetz

*Sonstige Anbindungen:*

- Landwirtschaftliche Kammerumlage
- Neuer Berghöfekataster (Ergebnisse der Bodenschätzung)
- Kirchenbeitrag
- Studienbeihilfe
- Diverse Förderungen und Transferzahlungen für die Landwirtschaft

**Einkommensindikatoren**

*(Begriff der LGR/FGR)*

EUROSTAT weist für den landwirtschaftlichen Wirtschaftsbereich folgende drei Einkommensindikatoren aus:

- *Indikator A:* Index des realen Faktoreinkommens in der Landwirtschaft je Jahresarbeitseinheit
- *Indikator B:* Index des realen landwirtschaftlichen Nettounternehmensgewinns je nicht entlohnter Jahresarbeitseinheit
- *Indikator C:* Landwirtschaftlicher Nettounternehmensgewinn

Die Deflationierung der nominalen Angaben erfolgt mit dem impliziten Preisindex des Bruttoinlandsprodukts.

**Einkünfte aus Land- und Forstwirtschaft**

Sie stellen das Entgelt für die im land- und forstwirtschaftlichen Betrieb geleistete Arbeit der nicht entlohnten Arbeitskräfte für die unternehmerische Tätigkeit

und für den Einsatz des Eigenkapitals dar. Sie werden berechnet, indem vom Ertrag der Aufwand abgezogen wird. Durch die Einkünfte aus Land- und Forstwirtschaft sind noch die Beiträge zur gesetzlichen Sozialversicherung und die Einkommenssteuer abzudecken.

**EK**

*(Europäische Kommission)*

Die Europäische Kommission ist das ausführende Organ der EU. Sie hat ihren Sitz in Brüssel. Zu den Aufgaben der Kommission gehören:

- Erarbeitung von Gesetzesvorschlägen
- Durchführung der Gesetzesbeschlüsse
- Anwendung der Verträge und Überwachung des Unionsrechts
- Verwaltung der Fonds und Programme
- Die EK besteht aus dem Präsidenten, dem Hohen Vertreter der Union für Außen- und Sicherheitspolitik und 25 weiteren Kommissaren, wobei jeder Mitgliedstaat vertreten ist. Die EK wird von Europäischem Rat ernannt und ist dem Europäischen Parlament als Kollegium verantwortlich. Der EK steht ein in Generaldirektionen (GD) untergliederter Verwaltungsapparat zur Verfügung

**ELER**

Der Europäische Landwirtschaftsfonds für die Entwicklung des ländlichen Raums (2. Säule der Gemeinsamen Agrarpolitik) finanziert die Entwicklungsprogramme für den ländlichen Raum.

**ELER-Ausschuss**

Der ELER-Ausschuss unterstützt die Kommission bei der Verwaltung der Maßnahmen zur Entwicklung des ländlichen Raums.

**Entlohnte AK (eAK)**

*siehe: Arbeitskrafteinheit (AK).*

**EP**

*(Europäisches Parlament)*

Gründung: 1976. Seit Juni 1979 Direktwahlen im 5-Jahres-Rhythmus, maximal 750 Abgeordnete, wobei jeder Mitgliedstaat mit mindestens 6 und maximal 96 Sitzen vertreten ist. Aufgabenschwerpunkte: Gemeinsam mit dem Rat Tätigkeit als EU-Gesetzgeber und Ausübung der Haushaltsbefugnisse; Aufgaben der politischen Kontrolle, Wahl der Präsidenten. Sitz: Brüssel und Straßburg. Arbeitsweise: monatliche Plenartagungen.

GRÜNER BERICHT 2015  
10. BEGRIFFE UND SONSTIGES

**Einkommensindikatoren der LGR/FGR**

LGR = Landwirtschaftliche Gesamtrechnung, FGR = Forstwirtschaftliche Gesamtrechnung

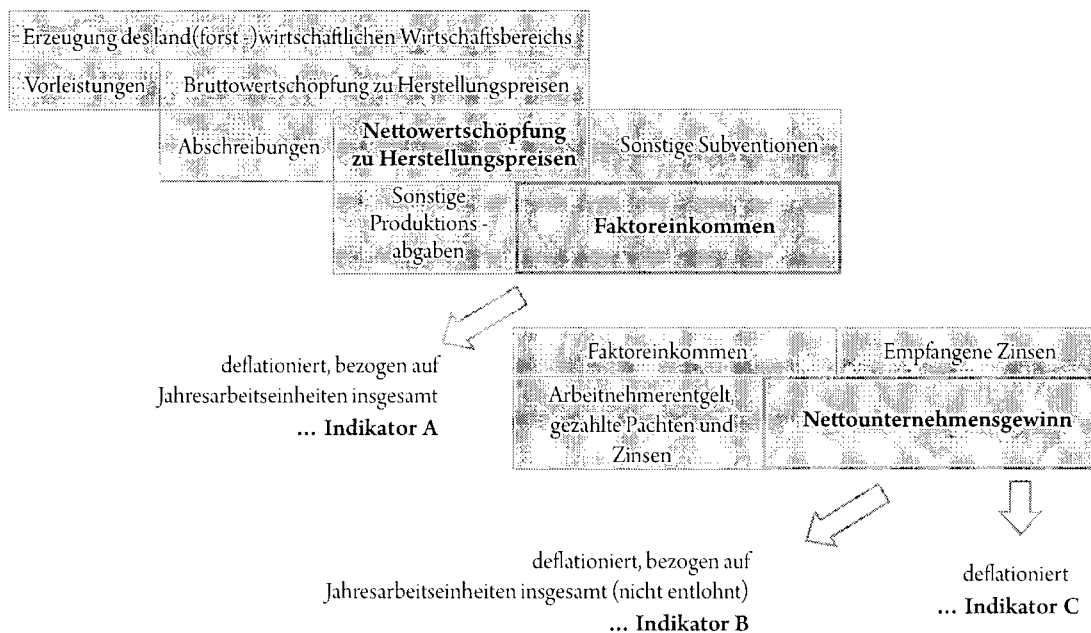

Quelle: Statistik Austria, Eurostat.

**ERP-Fonds**

*(Europäisches Wiederaufbauprogramm)*

Eine seit 1985 nach privatwirtschaftlichen Grundsätzen geführte Förderinstitution, die der österreichischen Wirtschaft Kredite auf der Grundlage des so genannten Marshallplans – Hilfe der USA zum Wiederaufbau Europas nach dem 2. Weltkrieg – gewährt. Weiters ist der ERP-Fonds mit der Abwicklung von Investitionsförderungsmaßnahmen des BMLFUW betraut.

(ohne Direktvermarktung und Buschenschank)

- dem Geldwert der Naturallieferungen an Direktvermarktung und Buschenschank
- dem Geldwert der Naturallieferungen an den Haushalt des Unternehmerhaushalts
- dem Geldwert der Naturallieferungen an familienfremde Arbeitskräfte und an allenfalls angeschlossene Gewerbebetriebe sowie das Ausgedinge
- den Veränderungen bei den Erzeugungsvorräten

**Ertrag**

Der Ertrag des gesamten land- und forstwirtschaftlichen Betriebes besteht aus:

- Ertrag Bodennutzung
- Ertrag Tierhaltung
- Ertrag Forstwirtschaft
- erhaltene Umsatzsteuer
- öffentliche Gelder (o. Investitionszuschüsse)
- sonstiger Ertrag
- abzüglich internen Ertrags

Die im Berichtsjahr direkt der Bodennutzung zuordenbaren öffentlichen Gelder sind darin nicht enthalten.

**Ertrag Forstwirtschaft**

*(siehe auch unter Begriff Ertrag)*

Die Erträge aus der Forstwirtschaft bestehen aus:

- dem Verkauf von Erzeugnissen der Forstwirtschaft
- dem Geldwert der Naturallieferungen der Forstwirtschaft an den Haushalt des Unternehmerhaushalts
- dem Geldwert der Naturallieferungen der Forstwirtschaft für Neuanlagen
- dem Geldwert der Naturallieferungen an familien-

GRÜNER BERICHT 2015  
10. BEGRIFFE UND SONSTIGES

fremde Arbeitskräfte und an allenfalls angeschlossene Gewerbebetriebe sowie das Ausgedinge  
--- den Veränderungen bei den Erzeugungsvorräten (Wertänderungen am stehenden Holz werden nicht berücksichtigt)

Die im Berichtsjahr direkt der Forstwirtschaft zuordenbaren öffentlichen Gelder sind darin nicht enthalten.

### **Ertrag Tierhaltung**

(siehe auch unter Begriff Ertrag)

Die Erträge aus der Tierhaltung bestehen aus:

- dem Verkauf von Erzeugnissen der Tierhaltung (ohne Direktvermarktung und Buschenschank); die Zuchtter-erträge ergeben sich aus der Differenz zwischen dem Verkaufserlös und dem Buchwert
- dem Geldwert der Naturallieferungen an Direktvermarktung und Buschenschank
- dem Geldwert der Naturallieferungen der Tierhaltung an den Haushalt des Unternehmerhaushalts
- dem Geldwert der Naturallieferungen an familienfremde Arbeitskräfte und an allenfalls angeschlossene Gewerbebetriebe sowie das Ausgedinge
- den Veränderungen bei den Tierbeständen und Erzeugungsvorräten

Die im Berichtsjahr direkt der Tierhaltung zuordenbaren öffentlichen Gelder sind darin nicht enthalten.

### **Ertragsmesszahl**

siehe: *Einheitswert*.

### **Erwerbseinkommen**

Einkünfte aus Land- und Forstwirtschaft zuzüglich der Einkünfte aus Gewerbebetrieb, selbständiger und unselbständiger Arbeit des Unternehmerhaushalts (Überbegriff: Außerbetriebliche Einkünfte). Die Einkünfte aus Gewerbebetrieb und selbständiger Arbeit werden abzüglich der Beiträge zur gesetzlichen Sozialversicherung, die Einkünfte aus unselbständiger Arbeit werden abzüglich der Beiträge zur gesetzlichen Sozialversicherung und der einbehaltenen Lohnsteuer verbucht.

### **EU**

(*Europäische Union*)

Die vertraglichen Grundlagen der EU in ihrem jetzigen Erscheinungsbild sind das Ergebnis der Weiterentwicklung der völkerrechtlichen Verträge zwischen den 6 Gründungsstaaten (Belgien, Niederlande, Luxemburg, BRD, Italien und Frankreich), die die Grundlage für die Europäische Gemeinschaft für Kohle und Stahl

(EGKS, in Kraft mit 23. Juni 1953), die Europäische Wirtschaftsgemeinschaft EWG (in Kraft mit 1. Jänner 1958) sowie die Europäische Atomgemeinschaft EURATOM (in Kraft mit 1. Jänner 1958) geschaffen hatten.

Die Weiterentwicklung dieser ursprünglichen Rechtsgemeinschaften erfolgte zum einen durch die schrittweise Erweiterung des Kreises der Mitgliedstaaten (Dänemark, Vereinigtes Königreich und Irland im Jahr 1973, Griechenland im Jahr 1981, Spanien und Portugal im Jahr 1986, Schweden, Finnland und Österreich im Jahr 1995, im Jahr 2004 Estland, Lettland, Litauen, Malta, Polen, Slowakei, Slowenien, Tschechien, Ungarn und Zypern im Jahr 2004, zuletzt im Jahr 2007 Bulgarien und Rumänien), zum anderen durch vertraglich determinierte intrasystematische Veränderungen der rechtlichen Rahmenbedingungen: insbesondere sind zu nennen: Einheitliche Europäische Akte EEA 1986, Vertrag über die Europäische Union (Maastrichter Vertrag) 1992, Amsterdamer Vertrag 1997 (in Kraft mit 1. Mai 1999), Vertrag von Nizza (unterzeichnet 26. Februar 2001, in Kraft mit 1. Februar 2003), seit 1. Dezember 2009 ist der Vertrag über die Europäische Union (EUV) und der Vertrag über die Arbeitsweise der Europäischen Union (AEUV) das maßgebliche europäische Primärrecht.

### **EU-Rahmenprogramm für Forschung und Innovation**

siehe: *Horizon 2020*

### **Europäischer Rat**

Setzt sich zusammen aus den Staats- und Regierungschefs der Mitgliedstaaten, dem Präsidenten des Europäischen Rates und dem Präsidenten der Kommission. Aufgaben: gibt Impulse für die Entwicklung der Europäischen Union und legt die allgemeinen politischen Zielvorstellungen und Prioritäten fest. Der Europäische Rat tagt zweimal pro Halbjahr.

### **Europäisches System Volkswirtschaftlicher Gesamtrechnungen 2010 (ESVG 2010)**

(*Begriff der LGR/FGR*)

International vereinheitlichtes Rechnungssystem, das systematisch und detailliert eine Volkswirtschaft (Region, Land, Ländergruppe) mit ihren wesentlichen Merkmalen und Beziehungen zu anderen Volkswirtschaften beschreibt.

Das ESGV 2010, welches einheitliche Konzepte, Definitionen, Buchungsregeln und Systematiken für die



GRÜNER BERICHT 2015  
10. BEGRIFFE UND SONSTIGES

Mitgliedstaaten der Europäischen Union vorschreibt, ersetzt das 1995 veröffentlichte Europäische System Volkswirtschaftlicher Gesamtrechnungen (ESVG 95). Es stimmt mit den weltweit geltenden Regeln des Systems Volkswirtschaftlicher Gesamtrechnungen der Vereinten Nationen (SNA) überein, berücksichtigt jedoch stärker die Gegebenheiten und den Datenbedarf in der Europäischen Union.

#### **EUROSTAT**

ist das statistische Amt der Europäischen Gemeinschaften mit Sitz in Luxemburg. Es hat den Auftrag, die Union mit europäischen Statistiken zu versorgen, die Vergleiche zwischen Ländern und Regionen ermöglichen.

#### **EU-SILC**

Berechnungsmethode für das verfügbare Haushaltseinkommen: Es beinhaltet die Erwerbseinkommen, Kapitalerträge, Renten- und Sozialtransfer abzgl. Steuern; erhaltene Unterhaltsleistungen werden hinzugezählt, bezahlte abgezogen. Um eine Vergleichbarkeit unterschiedlicher Haushalte zu ermöglichen, wird das äquivalisierte Haushaltseinkommen (= verfügbares Haushaltseinkommen je zu versorgender Person) herangezogen.

#### **Evaluierung von Interventionsprogrammen**

Evaluierungen sind wissenschaftliche Verfahren zur systematischen Sammlung, Analyse und Bewertung von Informationen und Daten, um die ökologischen und sozioökonomischen Auswirkungen von Interventionsprogrammen festzustellen. Sie dienen der Überprüfung der Effizienz und Effektivität sowie der Qualität der jeweiligen Maßnahme. Sie finden zu bestimmten Zeitpunkten im Programmablauf statt und sollen Entscheidungen über Programmänderungen und -verbesserungen abstützen sowie anwendbare Empfehlungen zur Ausgestaltung von neuen Programmen beinhalten. Evaluierungen sollen die Zuweisung der Finanzmittel und die administrative Abwicklung transparent darlegen. Die verwendeten methodischen Ansätze müssen anerkannt und im Evaluierungsbericht klar dargelegt werden. Eine Evaluierung soll von Personen erfolgen, die an der Programmentwicklung und Abwicklung nicht beteiligt sind. Sie sind keine wissenschaftlichen Studien. Ihre Ergebnisse haben hohen praktischen Wert.

#### **EXTRASTAT**

Das statistische Erhebungssystem EXTRASTAT erfasst

den Warenverkehr der EU-Mitgliedstaaten mit den Drittstaaten. Die Datenerhebung für den Außenhandel Österreichs erfolgt wie bisher durch die Zollbehörde, welche dann die Daten an die Statistik Austria weiterleitet (siehe auch: INTRASTAT und EUROSTAT).

#### **Faktoreinkommen**

*(Begriff der LGR/FGR)*

Er errechnet sich aus: Nettowertschöpfung zu Herstellungspreisen – Sonstige Produktionsabgaben + Sonstige Subventionen.

Das Faktoreinkommen (= Nettowertschöpfung zu Faktorkosten) misst die Entlohnung aller Produktionsfaktoren (Grund und Boden, Kapital und Arbeit) und stellt damit die Gesamtheit des Wertes dar, den eine Einheit durch ihre Produktionstätigkeit erwirtschaftet.

#### **FAO**

*(Food and Agriculture Organisation)*

Ernährungs- und Landwirtschaftsorganisation der Vereinten Nationen (UNO); Sitz: Rom; Ziel: Hebung des Lebens- und Ernährungsstandards in der Welt.

#### **Flächenproduktivität**

*siehe: Partielle Produktivität.*

#### **Forstwirtschaftlich genutzte Fläche (FF)**

Summe aus Waldflächen (ohne ideelle Flächen) und Forstgärten. Energieholz- und Christbaumflächen zählen im Gegensatz zur Agrarstrukturerhebung nicht dazu.

#### **Fremdkapital**

sind die in der Bilanz ausgewiesenen Mittel, die für die Finanzierung des Gesamtvermögens von Dritten (Banken, Lieferanten etc.) zur Verfügung gestellt werden.

#### **Futterflächen**

Definition nach Ausgleichszulage: Als Futterflächen gelten jene landwirtschaftlich genutzten Flächen, deren Ertrag zur Viehfütterung bestimmt ist. Bei Beweidung von Flächen außerhalb des Heimgutes sind die betreffenden Futterflächen von ihrem Weidebesatz einzurechnen (max. 1 GVE/ha).

#### **GAP**

Die Gemeinsame Agrarpolitik (GAP) der Europäischen Union (EU) ist bereits in den Gründungsverträgen der EU („Römer Verträge“) verankert.

Die GAP funktioniert nach drei Grundprinzipien:

GRÜNER BERICHT 2015  
10. BEGRIFFE UND SONSTIGES

- *Einheit des Marktes*: freier Warenverkehr innerhalb der EU, Ausschluss von Subventionen, die den Wettbewerb verfälschen, gleiche agrarpolitische Instrumente in der EU.
- *Gemeinschaftspräferenz*: Vorrang für innergemeinschaftliche Produkte gegenüber Produkten aus Drittländern.
- *Gemeinsame Finanzierung der GAP*: gemeinsame, solidarische Finanzierung der GAP durch die Mitgliedsländer der EU aus dem Europäischen Ausrichtungs- und Garantiefonds für die Landwirtschaft (EAGFL).

Die GAP wurde in ihrer Geschichte mehrfach reformiert, und gegenwärtig liegt ihr ein 2-Säulen-Modell zugrunde, das wie folgt skizziert werden kann:

- Agrarmarktpolitik (GMO – Gemeinsame Marktorganisation): Realisierung der Europäischen Marktordnung für die verschiedenen Sektoren durch Preisregelung, Einlagerungs- und Ausgleichsmaßnahmen, gemeinsame Einrichtungen zur Stabilisierung der Ein- und Ausfuhr einschließlich der Gewährung von Direktzahlungen an Betriebsinhaber (1. Säule)

Ländliche Entwicklung: Förderung des ländlichen Raumes (2. Säule).

#### **Gender Index**

Verschiedene Indikatoren fließen in den Genderindex ein, um die regionalen Lebens- und Arbeitsbedingungen mit besonderem Fokus auf die Geschlechterperspektive aufzuzeigen. Dieser liefert damit Anhaltspunkte zur Wirkung von geschlechtsspezifischen Maßnahmen auf regionaler Ebene und gibt Einblick in die regionalen Lebens- und Arbeitsmarktbedingungen von Frauen und Männern. Grundsätzlich dienen sie als Ergänzung zu den Strukturfondsprogrammen.

#### **Geoinformationssystem (GIS)**

Ausgewogene Nutzung und Schutz der unverzichtbaren und unvermehrten Ressourcen Boden, Wasser und Wald bilden einen wesentlichen und höchst komplexen Aufgabenbereich des BMLFUW. Er erfordert laufend Entscheidungen in politischer, wirtschaftlicher und förderungstechnischer Hinsicht mit äußerst weitreichenden Konsequenzen. Zu diesem Zweck wird vom BMLFUW das Geoinformationssystem (GIS) als zeitgemäße und effiziente Planungs- und Entscheidungsgrundlage eingerichtet.

#### **Gesamteinkommen**

Erwerbseinkommen zuzüglich Einkünfte aus Kapitalvermögen, Einkünfte aus Vermietung und Verpachtung, den Sozialtransfers und übrigen Einkünften des Unternehmerhaushalts.

#### **Gesamtfläche des Betriebes**

Summe aus Kulturfläche (inklusive zugepachteter, exklusive verpachteter Flächen) und sonstigen Flächen des Betriebes.

#### **Gesamtkapital (Passiva)**

Das Gesamtkapital setzt sich aus Eigen- und Fremdkapital zusammen und zeigt die Finanzierung des Gesamtvermögens. Es wird in der Bilanz als Passiva ausgewiesen.

#### **Gesamtkapitalrentabilität**

Kennzahl für die Verzinsung des im Unternehmen eingesetzten Eigen- und Fremdkapitals.

$$\frac{\text{Einkünfte aus Land- und Forstwirtschaft} - \text{Lohnansatz} + \text{Schuldzinsen}}{\text{Gesamtkapital}} \times 100$$

#### **Gesamtvermögen (Aktiva)**

Das Gesamtvermögen ist die Summe aus Anlage-, Tier- und Umlaufvermögen des land- und forstwirtschaftlichen Betriebs. Es wird in der Bilanz als Aktiva ausgewiesen.

#### **Gewinnermittlung für Land- und Forstwirte**

siehe Kapitel 10.3 – Steuerrecht für Land- und Forstwirtschaft.

#### **GLÖZ-Flächen**

Darunter versteht man Flächen, die, wenn sie nicht für die Erzeugung genutzt werden, zumindest in gutem landwirtschaftlichen und ökologischen Zustand (GLÖZ) zu halten sind. Die Mindestanforderungen werden vom Mitgliedstaat festgelegt. Diese wurden in Österreich mit der INVEKOS-CC-Umsetzungs-Verordnung 2010, BGBl. II Nr. 492/2009 (§ 5 samt Anlage) bestimmt.

#### **Green Care**

Der Begriff Green Care steht generell für die Gesamtheit aller gesundheitsvorsorgenden und gesundheitsfördernden Interventionen mit Hilfe von Tieren,

GRÜNER BERICHT 2015  
10. BEGRIFFE UND SONSTIGES

Pflanzen und Natur. Über den heilenden Einfluss der Natur sollen die Gesundheit, das soziale und körperliche Wohlbefinden sowie die Lebensqualität der Menschen gefördert werden. Green Care beschränkt sich nicht auf Projekte in land- und forstwirtschaftlichen bzw. gartenbaulichen Betrieben, sondern dazu zählen auch Projekte im urbanen Bereich, wie z. B. der Einsatz von Hochbeeten oder Haustieren in Pflegeheimen. Viele Menschen, auch außerhalb der Städte, leiden an koordinativen und kognitiven Störungen durch den Verlust an natürlichem Lebensraum. Green Care ist somit als ein Gesamtkonzept zu verstehen, das den Menschen von der Entfremdung von der Natur zurückholen und über die Wirkung der Natur den allgemeinen Gesundheitszustand im physischen, psychischen, koordinativen und kognitiven Bereich fördern soll.

#### **Großvieheinheit (GVE)**

Die Großvieheinheit (GVE) ist eine gemeinsame Einheit, um den Viehbestand in einer einzigen Zahl ausdrücken zu können. Die Stückzahlen der einzelnen Vieharten werden in GVE umgerechnet. Für jede Viehart ist nach Altersklassen und Nutzungsformen ein Umrechnungsschlüssel festgelegt. Rinder ab 2 Jahren gelten für den Grünen Bericht als 1,0 GVE. Es gibt je nach Zweck verschiedene GVE-Umrechnungsschlüssel (siehe dazu Tabelle 5.6.3 im Tabellenteil).

#### **Grünlandzahl**

siehe: Einheitswert.

#### **Gütersteuern**

(Begriff der LGR/FGF)

Infolge der Bewertung zu Herstellungspreisen wird bei den Produktionsabgaben zwischen „Gütersteuern“ und „sonstigen Produktionsabgaben“ unterschieden. Gemäß ESVG handelt es sich bei den Gütersteuern um Abgaben, die pro Einheit einer produzierten oder gehandelten Ware oder Dienstleistung zu entrichten sind. Sie können entweder als ein bestimmter Geldbetrag pro Mengeneinheit einer Ware oder Dienstleistung, oder wertbezogen festgesetzt werden, d.h. als ein bestimmter Prozentsatz des Preises pro Einheit oder des Wertes, der den Gegenstand der Transaktion bildenden Waren oder Dienstleistungen. In der LGR werden als Gütersteuern u. a. die Agrarmarketingbeiträge sowie die Zusatzabgabe für die Überschreitung der Milchquoten verbucht.

#### **Gütersubventionen**

(Begriff der LGR/FGF)

Infolge der Bewertung zu Herstellungspreisen wird bei den Agrarförderungen zwischen „Gütersubventionen“ und „sonstigen Subventionen“ unterschieden. Laut ESVG sind unter den Gütersubventionen jene Subventionen zu verstehen, die pro Einheit einer produzierten oder eingeführten Ware oder Dienstleistung geleistet werden. Sie werden entweder als ein bestimmter Geldbetrag pro Mengeneinheit einer Ware oder Dienstleistung oder wertbezogen festgesetzt, d. h. als bestimmter Prozentsatz des Preises pro Einheit. Sie können ferner als Differenz zwischen einem spezifischen angestrebten Preis und dem vom Käufer tatsächlich gezahlten Marktpreis berechnet werden. In der LGR werden z. B. die Betriebsprämien als Gütersubventionen verbucht.

#### **Haupterwerbsbetrieb**

Ein Haupterwerbsbetrieb ist ein Betrieb, in dem das Betriebsleiter Ehepaar mehr als 50 % der gesamten Arbeitszeit im landwirtschaftlichen Betrieb tätig ist (siehe auch: Nebenerwerbsbetrieb).

#### **Hausgärten**

Bäuerliche Gemüsegärten, deren Erzeugnisse überwiegend zur Deckung des Eigenbedarfs des Unternehmerhaushalts dienen.

#### **Herstellungspreis**

(Begriff der LGR/FGF)

Die Bewertung der Produktion erfolgt zu „Herstellungspreisen“. Der Herstellungspreis ist im LGR/FGF-Handbuch als jener Preis definiert, den der Produzent nach Abzug der auf die produzierten oder verkauften Güter zu zahlenden Steuern (also ohne Gütersteuern), aber einschließlich aller Subventionen, die auf die produzierten oder verkauften Güter gewährt werden (also einschließlich Gütersubventionen), erhält.

#### **Horizon 2020 - das EU-Rahmenprogramm für Forschung und Innovation (2014-2020)**

Horizon 2020 baut auf den drei Säulen „Exzellente Wissenschaft“, „Industrielle Führerschaft“ und „gesellschaftliche Herausforderungen“ auf. Bisher war das Rahmenprogramm nur entlang von thematischen Prioritäten strukturiert, nun reflektiert Horizon 2020 in der dritten Säule auch die großen gesellschaftlichen Herausforderungen, wie etwa Ernährungs- und Lebensmittelsicherheit oder Klimaschutz und Ressourceneffizienz. Mit einem Budget von 70,2 Milliarden Euro

GRÜNER BERICHT 2015  
10. BEGRIFFE UND SONSTIGES

bildet Horizon 2020 einen gemeinsamen Rahmen für die drei Ziele

1. Wissenschaftliche Exzellenz
2. Wettbewerbsfähigkeit und Marktführerschaft
3. große, gesellschaftliche Herausforderungen

(1) *Exzellente Wissenschaft („Excellent Science“)* Ziel der ersten Säule ist die Stärkung der wissenschaftlichen Basis, der Pionierforschung und der Exzellenz von Forschungsleistungen. Europa soll die besten Talente in der Forschung unterstützen und für sich gewinnen. Die Forschenden sollen Zugang zu den besten Forschungsinfrastrukturen erhalten. In dieser Säule sind daher Maßnahmen für den Europäischen Forschungsrat (ERC), die Humanressourcen (Marie-Sklodowska-Curie-Maßnahmen), Zukunftstechnologien (Future Emerging Technologies) und Forschungsinfrastrukturen angesiedelt.

(2) *Marktführerschaft („Industrial Leadership“)* Zentrales Ziel der Maßnahmen in dieser Säule ist die Forcierung von Innovationsleistungen in den europäischen Industrien sowie in kleinen und mittleren Unternehmen (KMUs). Durch strategische Investitionen in Schlüsseltechnologien (Informations- und Kommunikationstechnologien; Nanotechnologien; Werkstoffe; Fertigung; Biotechnologie und Raumfahrttechnologien) sollen Präsenz und Innovationen europäischer Forschender in diesen Bereichen vorangetrieben werden.

(3) *Gesellschaftliche Herausforderungen („Societal Challenges“)* Dieser Bereich definiert sieben gesellschaftspolitisch vorrangige Aufgabenbereiche, zu deren Bewältigung Forschung und Innovation maßgeblich beitragen. Interdisziplinäre Forschungs- und Innovationsansätze sollen zur Bewältigung der großen Herausforderungen unserer Zeit beitragen:

- Gesundheit, demographischer Wandel und Wohlergehen
- Ernährungs- und Lebensmittelsicherheit, nachhaltige Land- und Forstwirtschaft, marine, maritime und limnologische Forschung und die Biowirtschaft
- Sichere, saubere und effiziente Energie
- Intelligenter, umweltfreundlicher und integrierter Verkehr
- Klimaschutz, Umwelt, Ressourceneffizienz und Rohstoffe

- Europa in einer sich verändernden Welt: Integrative, innovative und reflektierende Gesellschaften
- Sichere Gesellschaften: Schutz der Freiheit und Sicherheit Europas und seiner Bürger

Das BMLFUW trägt auf Ebene der Programmkomitees die Verantwortung für die Societal Challenge 2 Food Security, Sustainable Agriculture and Forestry, Marine, Maritime and Inland Water Research, and the Bioeconomy.

#### **Hutweiden**

Grünlandflächen, die nur für Weidezwecke genutzt werden.

#### **Index**

Ein Index ist eine Messzahl (Vergleichszahl), die es ermöglichen soll, Unterschiede zwischen Perioden festzustellen. Die jeweiligen Werte werden als Prozentpunkte eines Basisjahres ausgedrückt. Weil jede Periode inneren Veränderungen (Änderungen in der Zusammensetzung des Warenkorbes) unterliegt, müssen die Indizes in gewissen Abständen ausgewechselt – das heißt über einen neuen Warenkorb revidiert – werden. Mit dem neuen Warenkorb beginnt auch ein neuer Index mit einem neuen Basisjahr. Einige Indizes, wie etwa der Verbraucherpreisindex (VPI), werden für Verträge herangezogen. Für diese Fälle wird der alte, also abgelaufene Index mit einem Verkettungsfaktor weitergeführt und damit für indexgebundene Verträge die Kontinuität gewahrt. Einige der bekanntesten offiziellen Indizes sind der Verbraucherpreisindex, der Erzeugerpreisindex, der Großhandelspreisindex und der Tariflohnindex.

#### **Interner Aufwand**

(siehe auch unter *Begriff Aufwand*)

Der interne Aufwand umfasst die im eigenen Betrieb erzeugten und verbrauchten Betriebsmittel (z. B. Futtermittel, Saatgut). Es gilt: Interner Aufwand ist gleich interner Ertrag.

#### **Interner Ertrag**

(siehe auch unter *Begriff Ertrag*)

Der interne Ertrag umfasst die im eigenen Betrieb erzeugten und verbrauchten Betriebsmittel (z. B. Futtermittel, Saatgut). Es gilt: Interner Ertrag ist gleich interner Aufwand.

GRÜNER BERICHT 2015  
10. BEGRIFFE UND SONSTIGES

**Intervention**

Maßnahme zur Marktpreisstützung durch Aufkauf der Interventionsprodukte und Einlagerung zu bestimmten Preisen (=Interventionspreis). Die Intervention ist insbesondere vorgesehen bei Weichweizen, Rindfleisch, Butter und Magermilchpulver, wobei vor allem bei Rindfleisch die Intervention nur noch als Sicherheitsnetz besteht.

**Interventionspreis**

ist der in der Gemeinsamen Marktorganisationen definierte Preis, welcher ein Element zur Marktpreisicherung darstellt. Zum Interventionsankaufspreis, das ist jener Preis, zu dem staatliche Interventionsstellen mittels Intervention auf dem Markt regulierend eingreifen, wird die Ware aufgekauft, wenn der in der gemeinsamen Marktorganisation vorgesehene Auslösemechanismus eintritt.

**INVEKOS**

*(Integriertes Verwaltungs- und Kontrollsystem)*

Das INVEKOS basiert auf der VO 73/2009 und der VO 1122/2009 und dient der Abwicklung und Kontrolle der EU-Förderungsmaßnahmen. Alle flächen- und tierbezogenen Beihilfenregelungen sind in dieses System eingebunden. Es schreibt unter anderem vor:

- eine elektronische Datenbank
- ein System zur Identifizierung der landwirtschaftlich genutzten Parzellen
- ein System zur Identifizierung und Registrierung von Zahlungsansprüchen
- ein System zur Kennzeichnung und Registrierung von Tieren
- nähere Details hinsichtlich der Beihilfenanträge und deren Änderungsmöglichkeiten
- ein einheitliches System zur Erfassung jedes Betriebsinhabers, der einen Beihilfeantrag stellt
- ein integriertes Kontrollsystem.

**Investitionszuschüsse**

Sind nicht rückzahlbare Gelder der öffentlichen Hand (EU, Bund, Länder und Gemeinden), die für die Bildung von Anlagevermögen einmalig gewährt werden. Sie reduzieren die jährliche Abschreibung.

**Jahresarbeitsinheit (JAE)**

Der landwirtschaftliche Arbeitseinsatz wird in Form von Vollzeitäquivalenten, so genannten Jahresarbeits-einheiten (JAE), ermittelt. Die Anzahl der Stunden, die eine JAE umfasst, sollte der Anzahl der tatsächlich ge-

leisteten Stunden auf einem Vollzeitarbeitsplatz in der Landwirtschaft entsprechen (wobei eine Person aber nicht mehr als eine JAE darstellen kann). Teilzeit und Saisonarbeit werden mit Bruchteilen einer JAE bewertet. Die Definition der Stunden/Vollzeitarbeitsplatz ist in den einzelnen Mitgliedsländern unterschiedlich; Österreich definiert eine JAE mit 2.160 Stunden je Jahr.

**Kapitalproduktivität**

Diese Kennzahl gibt an, wie hoch der Anteil des Ertrages am Besitzvermögen ist.

$$\frac{\text{Ertrag}}{\text{Besitzvermögen}} \times 100$$

**Kaufkraftparitäten**

geben das Preisverhältnis eines Warenkorbes in verschiedenen Währungen an. Dadurch ermittelt sich ein Umrechnungskurs zwischen Währungen, der von den Wechselkursschwankungen unabhängig ist.

**Kleinerzeuger/Normalerzeuger**

Die Unterscheidung zwischen Klein- und Normalerzeuger gibt es sowohl im Ackerbau als auch in der Tierhaltung sowie bei der Gewährung der Ausgleichszulage.

**Kombinierte Nomenklatur (KN)**

Ist eine Warennomenklatur VO (EWG), Nr. 2658/87, die den Erfordernissen des Gemeinsamen Zolltarifs, der Statistik des Außenhandels der Gemeinschaft sowie anderer Gemeinschaftspolitiken auf dem Gebiet der Warenein- oder -ausfuhr entspricht. Die KN wurde 1988 zeitgleich mit dem Harmonisierten System eingeführt und setzt sich aus 8-stelligen numerisch kodierten Positionen zusammen. Die Kombinierte Nomenklatur wird jährlich revidiert. Im KN umfasst der agrarische Außenhandel die Kapitel 1 bis 24 (*siehe auch SITC*).

**Konfidenzintervall**

Man versteht darunter ein aus Stichprobenwerten berechnetes Intervall, das den wahren, aber unbekanntem Parameter mit einer vorgegebenen Wahrscheinlichkeit überdeckt. Als Vertrauenswahrscheinlichkeit werden im Grünen Bericht 95,5 % gewählt.

**Krankenversicherung (KV)**

*siehe: Sozialversicherungsanstalt der Bauern.*

GRÜNER BERICHT 2015  
10. BEGRIFFE UND SONSTIGES

### **Kulturfläche (KF)**

Summe aus allen landwirtschaftlich und forstwirtschaftlich genutzten Flächen (inklusive zugepachteter, exklusive verpachteter Flächen). Die sonstigen Flächen werden nicht in die Kulturfläche einbezogen.

### **Kulturweiden**

In Weidenutzung stehende, mähbare Grünlandflächen.

### **Landwirtschaftlich genutzte Fläche (LF)**

Summe aus Ackerland (einschließlich Bracheflächen), Hausgärten, Obstanlagen, Weingärten, Reb- und Baumschulen, Forstbaumschulen (auf landwirtschaftlichen Flächen), Energieholzflächen, Christbaumflächen, ein- und mehrmähdige Wiesen, Kulturweiden, Hutweiden, Streuwiesen, Almen und Bergmäher.

### **LFBIS**

*(Land- und forstwirtschaftliches Betriebsinformationssystem)*

Das LFBIS ermöglicht dem Bund die Zusammenführung einzelbetrieblicher Daten in einem land- und forstwirtschaftlichen Betriebsinformationssystem. Die Identifikation des Betriebes erfolgt durch die Betriebsnummer. Das LFBIS enthält u. a. Daten der Betriebsstatistik und der Agrarförderungen. Die Stammdatei des LFBIS (Betriebsnummer, Betriebsinhaber, Adresse des Betriebes) wird von der Statistik Austria geführt, die technische Betreuung erfolgt über das LFRZ.

### **Lohnansatz**

Der Lohnansatz ist die Bewertung der Arbeitsleistung der nicht entlohnten Arbeitskräfte in Anlehnung an die Kollektivverträge für Dienstnehmer in land- und forstwirtschaftlichen Betrieben der einzelnen Bundesländer zuzüglich des Betriebsleiterzuschlags für die Managementtätigkeit.

Die Höhe des Betriebsleiterzuschlages errechnet sich als Prozentsatz vom Gesamtstandarddeckungsbeitrag des Betriebes. Der Berechnung des Lohnansatzes werden bei Personen mit mehr als 270 Arbeitstagen pro Jahr die tatsächlich geleisteten Arbeitstage zu Grunde gelegt (*siehe auch Tabelle*).

### **Marktordnung**

Die EU-Marktorganisationen gilt für 21 Produktionsgruppen (Sektoren). Die wichtigsten sind Milch, Getreide, Rindfleisch, Schweinefleisch, Schaf- und Ziegenfleisch, Obst, Gemüse, Wein, Zucker, Eier und Geflügel. Sie enthält in unterschiedlicher Intensität für

die einzelnen Sektoren Regeln für den Binnenmarkt (öffentliche Intervention und private Lagerhaltung, Produktionsbeschränkungen durch Quotenregelungen, Beihilfen für Erzeugung und Vermarktung sowie Vorschriften für die Vermarktung und Herstellung), für die Ein- und Ausfuhr sowie Wettbewerbsregeln.

### **Median und Quartil**

Eine aufsteigend sortierte Population wird durch den Median in zwei Hälften mit jeweils gleicher Fallanzahl geteilt; der Median ist also der „mittlere Wert“ einer Verteilung. Quartile teilen die Population in vier gleiche Teile.

### **Nationalpark**

Ist eine großräumige Naturlandschaft, die durch ihre besondere Eigenart oft keine Parallelen auf der Erde mehr hat. Die Konventionen von London (1923) und Washington (1942) legten bereits die wesentlichen Kriterien fest:

- hervorragendes Gebiet von nationaler Bedeutung
- öffentliche Kontrolle, d.h. Verwaltung und Finanzierung durch die zentrale Regierung, die nach Möglichkeit auch der Eigentümer des Gebietes sein soll
- strenger gesetzlicher Schutz mit weitgehenden Nutzungsverboten (z.B. Jagd) oder -beschränkungen (z.B. wirtschaftliche Nutzung)
- Erschließung für die Menschen und Anlage von Erholungseinrichtungen

### **Natura 2000**

Natura 2000 befasst sich mit der Erhaltung und nachhaltigen Bewirtschaftung der in der EU vorkommenden gefährdeten Lebensräume und Arten und stützt sich auf die Fauna-Flora-Habitat-Richtlinie 92/43/EWG und die Vogelschutzrichtlinie 79/409/EWG. Die Auswahl und Nennung von Natura-2000-Gebieten erfolgt durch die Bundesländer. Die gemeldeten Gebiete werden von der EU-Kommission auf ihre fachliche Eignung geprüft und von den Bundesländern durch Verordnung aufgrund der Landes-Naturschutzgesetze zu Schutzgebieten erklärt (meist „Europaschutzgebiet“).

### **Nebenerwerbsbetrieb**

Als Nebenerwerbsbetrieb wird ein Betrieb bezeichnet, der unter jenen Grenzen liegt, welche für einen Haupterwerbsbetrieb per definitionem festgelegt sind.

GRÜNER BERICHT 2015  
10. BEGRIFFE UND SONSTIGES

**Nettoinvestitionen in bauliche Anlagen, Maschinen und Geräte**

ist die Veränderung des Wertes der Grundverbesserungen, der Gebäude sowie der Maschinen und Geräte zwischen 1. 1. und 31. 12. desselben Jahres.

**Nettowertschöpfung**

*(Begriff der LGR/FGR)*

= Produktion-Vorleistungen-Abschreibungen

Die Nettowertschöpfung des land-/forstwirtschaftlichen Wirtschaftsbereichs misst den Wert, der von sämtlichen land-/forstwirtschaftlichen örtlichen FE geschaffen wird, nach Abzug der Abschreibungen. Da der Produktionswert zu Herstellungspreisen und die Vorleistungen zu Käuferpreisen bewertet werden, enthält sie die Gütersubventionen abzüglich der Gütersteuern.

**Nichtentlohnte AK (nAK)**

siehe: *Arbeitskrafteinheit (AK)*.

**Nicht trennbare nichtlandwirtschaftliche Nebentätigkeiten**

*(Begriff der LGR/FGR)*

Tätigkeiten, die eng mit der landwirtschaftlichen Erzeugung verbunden sind und von der landwirtschaftlichen Haupttätigkeit nicht getrennt werden können. Es werden zwei Arten von nichtlandwirtschaftlichen Nebentätigkeiten unterschieden:

- Tätigkeiten, die eine Fortführung der landwirtschaftlichen Tätigkeit darstellen und wobei landwirtschaftliche Erzeugnisse verwendet werden (z. B. Verarbeitung landwirtschaftlicher Erzeugnisse im Betrieb)
- Tätigkeiten, bei denen der Betrieb und die landwirtschaftlichen Produktionsmittel genutzt werden (z. B. Urlaub am Bauernhof).

**NUTS**

*(Nomenclature des unités territoriales statistiques)*

Systematik der Gebietseinheiten für die Statistik ist eine allgemeine, hierarchisch aufgebaute, dreistufige territoriale Gliederung der EU-Staaten (NUTS I, II, III), wobei die NUTS-Einheiten in der Regel aus einer Verwaltungseinheit oder einer Gruppierung mehrerer Einheiten bestehen. Die NUTS-Gliederung dient sowohl statistischen Zwecken als auch – auf den Ebenen II und III – zur Strukturierung von Regionalförderungen. Sie gliedert Österreich in folgende Einheiten:

- Ebene NUTS I: 3 Einheiten: Ostösterreich: (Burgenland, Niederösterreich, Wien), Südösterreich:

(Kärnten, Steiermark) und Westösterreich (Oberösterreich, Salzburg, Tirol, Vorarlberg)

- Ebene NUTS II: Grundverwaltungseinheiten: die 9 Bundesländer
- Ebene NUTS III: Unterteilungen der Grundverwaltungseinheiten: 35 Einheiten; davon bestehen 26 aus einem oder mehreren Politischen Bezirken, 8 sind zusätzlich auch mittels Gerichtsbezirken abgegrenzt, Wien bleibt ungeteilt.

**Obstanlagen**

Anlagen, die zur Obsterzeugung (einschließlich Beerenobst, ausgenommen Erdbeeren) bestimmt sind. Dazu zählen sowohl die Formen mit nur geringen Baumabständen (Intensivobst) als auch mit größeren Abständen in möglicher Vergesellschaftung mit anderen Kulturen.

**OECD**

*(Organisation for Economic Cooperation and Development)*

Die Organisation für wirtschaftliche Zusammenarbeit und Entwicklung wurde am 1. 10. 1961 als Nachfolgeorganisation der OEEC gegründet. Ihr Sitz ist in Paris. Die Aufgaben liegen im Bereich der Optimierung der wirtschaftlichen Zusammenarbeit der Mitgliedstaaten sowie der Koordination ihrer Entwicklungspolitik. Weitere vorrangige Ziele sind die Steigerung des Wirtschaftswachstums, die Vollbeschäftigung, die Geldwertstabilität und die Ausweitung des Welthandels in den Mitgliedstaaten. Mitgliedstaaten sind: EU (plus Beitrittskandidaten), Australien, Island, Japan, Kanada, Korea, Mexiko, Neuseeland, Norwegen, Schweiz, Türkei, USA.

**Öffentliche Gelder des Ertrages**

*(siehe auch unter Begriff Ertrag)*

sind die mit der Bewirtschaftung des land- und forstwirtschaftlichen Betriebes in Zusammenhang stehenden Geldtransferleistungen der öffentlichen Hand (EU, Bund, Länder und Gemeinden), die dem Betrieb direkt zur Verfügung stehen. Darunter fallen derzeit:

- Direktzahlungen (einheitliche Betriebsprämie, Mutterkuhprämie)
- Umweltprämien (ÖPUL, sonstige Umweltprämien)
- Ausgleichszulage für benachteiligte Gebiete
- Zinsenzuschüsse

GRÜNER BERICHT 2015  
10. BEGRIFFE UND SONSTIGES

- Niederlassungsprämie
- Umstrukturierungshilfe Weinbau
- Forstförderungen
- Naturschädenabgeltung aus öffentlicher Hand (z.B. Zahlungen aus dem Katastrophenfonds)
- Zuschüsse für Betriebsmittelzukaufe.

### Öffentliche Gelder insgesamt

setzen sich aus den öffentlichen Geldern des Ertrages und den Investitionszuschüssen zusammen.

### ÖPUL

*Österreichisches Programm einer umweltgerechten, extensiven und den natürlichen Lebensraum schützenden Landwirtschaft*

Das ÖPUL 2007 wurde als Teil des Programms zur Entwicklung des Ländlichen Raums nach der VO 1698/2005 umgesetzt.

Das ÖPUL 2007 dient der Förderung der nachhaltigen Entwicklung des ländlichen Raums und leistet einen Beitrag zur Befriedigung der steigenden gesellschaftlichen Nachfrage nach Umweltdienstleistungen, indem die Landwirte ermutigt werden sollen, im Dienste der gesamten Gesellschaft Produktionsverfahren einzuführen oder beizubehalten, die mit dem Schutz und der Verbesserung der Umwelt, des Landschaftsbildes und des ländlichen Lebensraumes, der natürlichen Ressourcen, der Böden und der genetischen Vielfalt vereinbar sind. Eine umweltfreundliche Landwirtschaft und eine Weidewirtschaft geringer Intensität sollen gefördert sowie traditionelle und besonders wertvolle landwirtschaftlich genutzte Kulturlandschaften erhalten werden. Die Umweltplanung soll in die landwirtschaftliche Praxis miteinbezogen werden. Ein Beitrag zur Verwirklichung der nationalen und gemeinschaftlichen Agrar- und Umweltpolitik durch Förderung von Vertragsnaturschutz, Gewässerschutz-, Bodenschutz- und Grundwasserschutzmaßnahmen sowie die Förderung der biologischen Wirtschaftsweise soll geleistet werden.

### Örtliche fachliche Einheiten (FE)

*(Begriff der LGR/FGF)*

Das ESVG unterscheidet zwei Arten von statistischen Einheiten, die unterschiedlich zusammengefasst werden und unterschiedlichen Analysezielen dienen:

- Institutionelle Einheiten: wirtschaftliche Einheiten, die Eigentümer von Waren und Vermögenswerten sein können und eigenständig Verbindlichkeiten eingehen, wirtschaftliche Tätigkeiten ausüben und Transaktionen mit anderen Einheiten vornehmen

können. Institutionelle Einheiten werden zu institutionellen Sektoren zusammengefasst.

- Örtliche fachliche Einheiten: Eine örtliche fachliche Einheit umfasst sämtliche Teile einer institutionellen Einheit, die an einem Standort oder an mehreren nahe beieinander liegenden Standorten zu einer Produktionstätigkeit entsprechend der vierstelligen Ebene (Klasse) der Klassifikation der Wirtschaftsbereiche NACE Rev. 1 beitragen.

Zwischen institutionellen Einheiten und örtlichen fachlichen Einheiten besteht eine hierarchische Beziehung: Eine institutionelle Einheit umfasst eine oder mehrere örtliche fachliche Einheiten. Eine örtliche Einheit gehört jeweils zu nur einer institutionellen Einheit.

### Partielle Produktivität

- Die *Arbeitsproduktivität* der Land- und Forstwirtschaft ist der Beitrag dieses Sektors zum Bruttoinlandsprodukt zu Faktorkosten je Beschäftigten.
- Die *Flächenproduktivität* der Landwirtschaft ist der Wert ihrer Endproduktion pro Hektar landwirtschaftlicher Nutzfläche.

Für den zeitlichen Vergleich werden sowohl die Arbeitsproduktivität als auch die Flächenproduktivität als reale Größen betrachtet und zu konstanten Preisen einer Basisperiode berechnet.

### Pauschalierung

*siehe Kapitel 10.3 – Steuerrecht für Land- und Forstwirtschaft.*

### Pensionsversicherung

*siehe: Sozialversicherungsanstalt der Bauern.*

### Personalaufwand

*(siehe auch unter Begriff Aufwand)*

Löhne und Gehälter inklusive aller gesetzlicher und freiwilliger Sozialleistungen, Verpflegung und Deputate für entlohnte Arbeitskräfte.

### Pflegegeld

*siehe: Sozialversicherungsanstalt der Bauern.*

### Private Lagerhaltung

Als Zuschuss zu den Lagerkosten bei Einlagerung von Produkten (wie Butter, Rahm, Fleisch) kann eine Beihilfe gewährt werden. Der Einlagerer ist der Eigentümer der Ware (im Gegensatz zur Intervention).



GRÜNER BERICHT 2015  
10. BEGRIFFE UND SONSTIGES

**Privatverbrauch des Unternehmerhaushalts**

Er setzt sich zusammen aus: Ausgaben für die laufende Haushaltsführung ohne Ausgedinge inkl. PKW-Privatanteil

- Aufwand für das Wohnhaus inkl. AfA (ohne Anteil für das Ausgedinge)
- Aufwand für sonstige private Anschaffungen
- privaten Steuern (z. B. Einkommensteuer, Grundsteuer für Wohnhaus)
- privaten Versicherungen
- bewerteten Naturlieferungen an den Haushalt

**Produktionsgebiete**

Aufgrund der Vielfalt der Landschaften und Klimagebiete Österreichs, die sehr unterschiedliche natürliche Produktionsvoraussetzungen für die land- und forstwirtschaftlichen Betriebe schaffen, wurde Anfang der Fünfzigerjahre eine Gliederung des Bundesgebietes in acht landwirtschaftliche Hauptproduktionsgebiete vorgenommen (diese wurden später noch in Kleinproduktionsgebiete unterteilt). Die Feststellung und Abgrenzung der landwirtschaftlichen Kleinproduktionsgebiete als kleinräumige Gebiete mit ähnlichen natürlichen, wirtschaftlichen und agrarstrukturellen Produktionsbedingungen dient der genaueren Kenntnis der Vielfalt des österreichischen Agrarraumes. Die einzelnen Hauptproduktionsgebiete haben an folgenden Bundesländern Anteil:

1. Hochalpen: Kärnten, Salzburg, Steiermark, Tirol, Vorarlberg
2. Voralpen: Niederösterreich, Oberösterreich, Salzburg, Steiermark, Vorarlberg, Wien
3. Alpenostrand: Burgenland, Kärnten, Niederösterreich, Steiermark
4. Wald- und Mühlviertel: Niederösterreich, Oberösterreich
5. Kärntner Becken: Kärnten
6. Alpenvorland: Niederösterreich, Oberösterreich, Salzburg, Vorarlberg
7. Südöstl. Flach- und Hügelland: Burgenland, Steiermark
8. Nordöstl. Flach- und Hügelland: Burgenland, Niederösterreich, Wien

**Produktionswert**

(Begriff der LGR/FGR)

Umfasst die Summe der Produktion an landwirtschaftlichen Erzeugnissen (pflanzliche und tierische Produk-

tion) und die im Rahmen nicht trennbarer nichtlandwirtschaftlicher Nebentätigkeiten produzierten Waren und Dienstleistungen.

**Producer Support Estimate - PSE**

(Produzent Unterstützung Schätzung)

Die OECD berechnet und publiziert jährlich eine wichtige internationale Kennzahl zur Agrarpolitik, das so genannte PSE (Producer Support Estimate). Das PSE misst die Transferzahlungen, die von den Steuerzahlern und KonsumentInnen an die Landwirte fließen. Das PSE wird für verschiedene Produkte auf Länderebene berechnet. Die Werte für Österreich wurden nur bis 1994 berechnet und publiziert, da Österreich seit 1995 im Aggregat „Europäische Union“ inkludiert ist. Es wird auch ein „General-PSE“ veröffentlicht, das über die verschiedenen Produktmärkte hinweg ein Maß für die Unterstützung der Landwirtschaft ist. Hauptbestandteil des PSE ist die Marktpreisstützung.

**Rechtsquellen der EU**

Die Unionsrechtsordnung steht grundsätzlich über den nationalen Rechtsordnungen, bedarf zu ihrer Wirksamkeit jedoch deren Unterstützung. Sie kennt folgende Haupt- und Nebenquellen:

- *Primäres Unionsrecht*: Gründungsverträge samt Anhängen und Protokollen, Änderungen der Verträge, Beitrittsverträge
- *Sekundäres Unionsrecht*: Verordnungen, Richtlinien und Entscheidungen. Die Organe der Union können ihre Befugnisse nur nach Maßgabe der Gründungsverträge ausüben. Die aufgrund dieser Ermächtigungen geschaffenen Rechtsvorschriften werden Sekundäres oder Abgeleitetes Unionsrecht genannt. Die Verordnung hat allgemeine Geltung, ist in allen Teilen verbindlich und gilt unmittelbar in jedem Mitgliedstaat. Die Richtlinie ist für jeden Mitgliedstaat, an den sie gerichtet ist, hinsichtlich des zu erreichenden Zieles verbindlich, überlässt jedoch diesem die Wahl der Form und der Mittel zu ihrer Umsetzung. Die Entscheidung ist in allen ihren Teilen für diejenigen verbindlich, die sie bezeichnet.
- *Allgemeine Rechtsgrundsätze*
- *Internationale Abkommen der EU*
- *Übereinkommen zwischen den Mitgliedstaaten.*

**Reduzierte landwirtschaftlich genutzte Fläche (RLF)**

Sie setzt sich zusammen aus den normalertragsfähi-

GRÜNER BERICHT 2015  
10. BEGRIFFE UND SONSTIGES

gen Flächen (Ackerland, Hausgärten, Obstanlagen, Weingärten, Reb- und Baumschulen, Forstbaumschulen, ein- und mehrmähdigen Wiesen, Kulturweiden), den mit Reduktionsfaktoren umgerechneten extensiven Dauergrünlandflächen (Hutweiden, Streuwiesen, Almen und Bergmäher). Die Reduktion für extensive Dauergrünlandflächen beträgt:

- *Hutweiden*: generell auf ein Drittel ihrer Fläche
- *Streuweisen*: generell auf ein Drittel ihrer Fläche
- *Almen und Bergmäher*: generell auf ein Fünftel der Fläche.

### Renten und Sozialtransfers

Dazu zählen Kindergeld, Familienbeihilfe, Schulbeihilfen, Pensionen, Arbeitslosengeld etc. des Unternehmerhaushalts.

### Resilienz

Ganz allgemein bezieht sich Resilienz auf die Fähigkeit, sich trotz widriger Umstände positiv zu entwickeln.

Ein resilienter landwirtschaftlicher Betrieb oder eine resiliente Region zeigt folgende Eigenschaften:

- Standhaftigkeit: Schocks werden abgepuffert, z.B. wenn ein Betrieb eine plötzliche Preisschwankung problemlos verkraftet, ohne die betrieblichen Abläufe ändern zu müssen.
- Anpassungsfähigkeit: Veränderung und Umorganisation, aber innerhalb der selben Betriebslogik, z.B. wenn ein Betrieb andere Kulturen anbaut, auf Betriebsmittel verzichtet oder einen Betriebszweig aufgibt, ohne grundsätzliche Werte oder Ziele in Frage zu stellen.
- Wandlungsfähigkeit: bezieht sich auf eine radikale Änderung, einen Bruch, z.B. wenn ein Betrieb sich nicht mehr als Rohstofflieferant versteht, sondern in die Direktvermarktung einsteigt oder Gästebetten anbietet. Die Ziele, die durch die betrieblichen Entscheidungen verfolgt werden, haben sich geändert.

*In Zeiten, in denen sich das Umfeld rasch ändert und diese Änderungen nicht vorhersehbar sind (z.B. die laufende GAP-Reform), ist Resilienz eine wichtige Eigenschaft: Bestand hat nur, was sich weiterentwickeln kann!*

### Sachaufwand

*(siehe auch unter Begriff Aufwand)*

Der Sachaufwand des land- und forstwirtschaftlichen Betriebes resultiert aus:

- zugekauften Betriebsmitteln (z. B. Düngemittel,

Saatgut, Futtermittel, Energie)

- Tierzukaufen; bei Zuchttieren wird als Aufwand die Differenz zwischen Ausgaben und Buchwert verrechnet
- Zukauf von Dienstleistungen (z. B. Tierarzt, Maschinenring, Fremdreparaturen)
- Mehr- und Minderwerten von Zukaufsvorräten
- Hagel-, Vieh- und Waldbrandversicherung.

### SAL (Sonderausschuss Landwirtschaft)

Der Sonderausschuss Landwirtschaft (SAL) wurde durch einen Beschluss des Rates am 1. Mai 1960 eingerichtet. Er hat die Aufgabe, die Beschlüsse des Rates Landwirtschaft vorzubereiten.

### Selbstversorgungsgrad

ist das Verhältnis zwischen Inlandsprodukt und Inlandsverbrauch.

### Sonstiger Aufwand

*(siehe auch unter Begriff Aufwand)*

Der sonstige Aufwand des land- und forstwirtschaftlichen Betriebes besteht unter anderem aus:

- Aufwand für den landwirtschaftlichen Nebenbetrieb bzw. Nebentätigkeit (z. B. bäuerliche Gästebeherbergung, Direktvermarktung und Buschenschank)
- Betriebsversicherung ohne Hagel-, Vieh- und Waldbrandversicherung
- allgemeinem Verwaltungsaufwand (z.B. Telefon, Entsorgung, allgemeine Kontrollgebühren)
- betrieblichen Steuern und Abgaben
- Ausgedinge
- negative Differenz zwischen Erlös und Buchwert bei Anlagenverkauf

### Sonstige Erträge

*(siehe auch unter Begriff Ertrag)*

Die sonstigen Erträge bestehen unter anderem aus:

- Dienstleistungen im Rahmen des land- und forstwirtschaftlichen Betriebes (z. B. Maschinenring)
- Erträgen des landwirtschaftlichen Nebenbetriebes bzw. der Nebentätigkeit\* (z. B. bäuerliche Gästebeherbergung, Direktvermarktung und Buschenschank); Lieferungen aus der Urproduktion werden von diesen Erträgen abgezogen
- Pacht- und Mieterträgen, Versicherungs- und Nutzungsentschädigungen
- Erlösen über dem Buchwert bei Anlagenverkauf

GRÜNER BERICHT 2015  
10. BEGRIFFE UND SONSTIGES

(ausgenommen Boden)

--- Ertragszinsen für betriebliches Umlaufvermögen

Landwirtschaftliche Nebentätigkeit: Die Unterscheidung erfolgt nach der Gewerbeordnung (GewO), nicht nach der Steuergesetzgebung. Die wesentlichen Kriterien für eine land- und forstwirtschaftliche Nebentätigkeit ist die Unterordnung unter den land- und forstwirtschaftlichen Betrieb und die Durchführung der Nebentätigkeit mit den Ressourcen (z. B. Maschinen) des land- und forstwirtschaftlichen Betriebes. Weitere Kriterien sind der GewO zu entnehmen.

#### **Sonstige Fläche des Betriebes**

Zu den sonstigen Flächen des land- und forstwirtschaftlichen Betriebes zählen das nicht mehr genutzte Grünland, fließende und stehende Gewässer, unkultivierte Moorflächen, Gebäude- und Hofflächen sowie sonstige unproduktive Flächen (Ödland, Wege, Parkanlagen usw.).

#### **Sonstige Produktionsabgaben**

*(Begriff der LGR/FGR)*

Infolge der Bewertung zu Herstellungspreisen wird bei den Produktionsabgaben zwischen „Gütersteuern“ und „sonstigen Produktionsabgaben“ unterschieden. Gemäß ESVG umfassen die „sonstigen Produktionsabgaben“ sämtliche Steuern, die von Unternehmen aufgrund ihrer Produktionstätigkeit, unabhängig von der Menge oder dem Wert der produzierten oder verkauften Güter, zu entrichten sind. Sie sind zahlbar auf den Grund und Boden, das Anlagevermögen oder die eingesetzten Arbeitskräfte. In der LGR werden als sonstige Produktionsabgaben u.a. die Grundsteuer, KFZ-Steuer sowie die MWSt.-Unterkompensation infolge des Pauschalierungssystems verbucht.

#### **Sonstige Subventionen**

*(Begriff der LGR/FGR)*

Infolge der Bewertung zu Herstellungspreisen wird bei den Agrarförderungen zwischen „Gütersubventionen“ und „sonstigen Subventionen“ unterschieden. Die sonstigen Subventionen umfassen lt. ESVG alle an gebietsansässigen Produktionseinheiten gezahlten Subventionen, die nicht zu den Gütersubventionen zählen. In der LGR werden u. a. die ÖPUL-Zahlungen sowie die Ausgleichszulage als sonstige Subventionen verbucht.

#### **Sozialtransfers**

Dazu zählen Kindergeld, Familienbeihilfe, Schulbeihilfen, Pensionen, Arbeitslosengeld etc. des Unternehmershaushalts.

#### **Standardoutput (SO)**

Bei dem Standardoutput (SO) eines landwirtschaftlichen (pflanzlichen oder tierischen) Erzeugnisses ist der durchschnittliche Geldwert der landwirtschaftlichen Erzeugung zu Ab-Hof-Preisen. Direktzahlungen, Mehrwertsteuer und produktspezifische Steuern werden im SO nicht berücksichtigt. Der SO wird zur Einordnung der landwirtschaftlichen Betriebe nach ihrer betriebswirtschaftlichen Ausrichtung und deren wirtschaftlichen Größe verwendet. Grundsätzlich berechnet er sich je Flächeneinheit einer Fruchtart oder je Einheit einer bestimmten Viehkategorie aus der erzeugten Menge multipliziert mit dem Preis. Zur Ermittlung werden öffentliche Statistiken oder Informationen durch Expertenbefragung verwendet. Zur Berechnung des Standardoutputs wird ein fünfjähriger Betrachtungszeitraum herangezogen. Die Summe der Standardoutputs aller Einzelpositionen eines Betriebes beschreibt dessen wirtschaftliche Größe.

#### **Statistik Austria**

Nach dem Bundesstatistikgesetz hat die Statistik Austria alle statistischen Erhebungen und sonstigen Arbeiten zu machen, die über die Interessen eines einzelnen Bundeslandes hinausgehen und die für die Bundesverwaltung von Bedeutung sind oder aufgrund unmittelbar innerstaatlich wirksamer völkerrechtlicher Verpflichtungen von der Republik Österreich durchzuführen sind. Dabei obliegt der Statistik Austria nicht nur die Durchführung der Erhebungen, sondern auch die Auswertung und die Veröffentlichung der Ergebnisse. Die Statistik Austria ist auch für die Zusammenarbeit mit dem EUROSTAT zuständig.

#### **Streuwiesen**

Wiesen, die nur zur Streugewinnung geeignet sind.

#### **Strukturfonds**

Förderungsinstrumente der EU-Regionalpolitik sind:

- EFRE (Europäischer Fonds für regionale Entwicklung)
- Europäischer Sozialfonds
- ELER (Europäischer Landwirtschaftsfonds für die Entwicklung des ländlichen Raums).

GRÜNER BERICHT 2015  
10. BEGRIFFE UND SONSTIGES

Die EU-Strukturfonds vergeben ihre finanziellen Mittel an rückständige Regionen, die auf der Grundlage von bestimmten prioritären Entwicklungszielen ausgewählt worden sind. Nachstehend eine Übersicht über die neuen Ziele:

- *Ziel 1:* Das neue Ziel 1 wird hauptsächlich den Regionen zugute kommen, in denen das durchschnittliche BIP pro Einwohner weniger als 75 % des Gesamtdurchschnitts der Europäischen Union beträgt. Ihm werden auch weiterhin 2/3 der Strukturfondsmittel zugute kommen.
- *Ziel 2:* Das neue Ziel 2 dient der wirtschaftlichen und sozialen Umstellung der nicht unter Ziel 1 fallenden Regionen, die strukturelle Schwierigkeiten aufweisen:
  - Gebiete, die sich in wirtschaftlicher Umgestaltung von Industrie und Dienstleistungen befinden
  - ländliche Gebiete mit rückläufiger Entwicklung
  - vom Fischereisektor abhängige Krisengebiete
  - städtische Problemviertel.
- *Ziel 3:* Das neue Ziel 3 wird alle Aktionen zur Entwicklung der Humanressourcen zusammenfassen, die nicht unter das neue Ziel 1 fallen.

#### **Tiergestützte Interventionen (TGI)**

Tiergestützte Interventionen umfassen fachlich geplante pädagogische, psychologische und sozialintegrative Angebote mit speziell dafür ausgebildeten und artgerecht gehaltenen Tieren für Menschen jeden Alters mit und ohne physischen, psychischen, sozial-emotionalen und kognitiven Einschränkungen und Verhaltensweisen. Sie beinhaltet auch gesundheitsfördernde, präventive und rehabilitative Maßnahmen.

Die TGI Einheiten werden von Personen geplant, durchgeführt und evaluiert, die eine therapeutische, pädagogische oder soziale Grundausbildung sowie eine tiergestützte Aus- und Weiterbildung absolviert haben. Die Tierethik erfordert die Wahrnehmung der Tiere als fühlende Lebewesen, die Respekt verdienen, eine artgerechte Tierhaltung sowie eine artgemäße Ausbildung der Tiere. Die Qualitätssicherung ist über eine eigene Zertifizierung von Mensch, Tier, Einrichtung bzw. Hof gewährleistet.

#### **Tierische Bilanzen - Kennzahlen**

- Bruttoeigenerzeugung (BEE) errechnet sich aus den untersuchten Schlachtungen plus Exporte minus Importe von lebenden Tieren
- Absatz ist gleich untersuchte Schlachtungen plus Importe minus Exporte von Fleisch inkl. Verarbeitungswaren plus Lagerdifferenzen
- Verbrauch ist gleich Absatz plus nicht untersuchte Hausschlachtungen
- Ausstoß ist gleich BEE plus nicht untersuchte Hausschlachtungen.

#### **Tiervermögen**

Unter dieser Position werden alle Zucht- und Nutztiere zusammengefasst. Das Tiervermögen unterliegt nicht der Abschreibung.

#### **Über-/Unterdeckung des Verbrauchs**

Sie errechnet sich aus Gesamteinkommen abzüglich des Privatverbrauchs und der Sozialversicherungsbeiträge.

#### **Übrige Einkünfte**

setzen sich aus Vermietung und Verpachtung, Zinsen aus dem Privatvermögen, Spekulationsgewinnen bzw. -verlusten und Sitzungsgelder zusammen.

#### **Umlaufvermögen**

Vermögensgegenstände, die zum Verkauf (ohne Tiere) oder Verbrauch bestimmt sind und beim einmaligen Gebrauch verbraucht werden. Weiters zählen alle aktiven Geldbestände (Kassenbestand, Guthaben bei Banken, Wertpapiere und Forderungen) zum Umlaufvermögen.

#### **Unfallversicherung (UV)**

*siehe: Sozialversicherungsanstalt der Bauern.*

#### **Unternehmerhaushalt**

Die Personen des Unternehmerhaushalts werden als wirtschaftliche Einheit gewertet. Für diese Einheit werden das Erwerbseinkommen, die Sozialtransfers und das Gesamteinkommen ausgewiesen.

Dieser Personenkreis umfasst den/die BetriebsleiterIn, dessen/deren PartnerIn und die anderen Personen im gemeinsamen Haushalt, die bei der Sozialversicherungsanstalt der Bauern pflichtversichert sind.

GRÜNER BERICHT 2015  
10. BEGRIFFE UND SONSTIGES

### Verbraucherpreisindex (VPI)

Darstellung der Preisentwicklung eines für einen durchschnittlichen Haushalt repräsentativen Warenkorb. Der Verbraucherpreisindex wird monatlich und jährlich von der Statistik Austria berechnet und publiziert. Der VPI ist ein Maßstab für die Ermittlung der Inflationsrate (Veränderung der Kaufkraft des Geldes) (siehe auch: Index).

### Vermögensrente

Die Vermögensrente stellt die Verzinsung des im Betrieb investierten Eigenkapitals dar; sie errechnet sich aus den Einkünften aus Land- und Forstwirtschaft abzüglich des Familienlohnes (Lohnansatz für die Besitzerfamilie).

### Verpachtete Fläche

Entgeltlich und unentgeltlich verpachtete Fläche am Ende des Wirtschaftsjahres.

### Verschuldungsgrad

Diese Kennzahl gibt an, wie hoch der Anteil des Fremdkapitals am Gesamtkapital ist.

$$\frac{\text{Fremdkapital}}{\text{Gesamtkapital}} \times 100$$

### Vieheinheiten

(Bewertungsgesetz § 30 Abs. 7 - 1955)

Vieheinheiten werden nach dem zur Erreichung des Produktionszieles erforderlichen Futterbedarf bestimmt. Er trägt den aktuellen Produktionszielen und dem dafür erforderlichen Futterbedarf Rechnung. Der Schlüssel stellt auf die Verhältnisse der energetischen Futterwertmaßstäbe ab. Vieheinheiten werden maßgeblich im Bewertungsrecht, beim Feststellen der Einheitswerte, in steuerlichen Abgrenzungsfragen zwischen steuerlichen und gewerblichen Tierhaltern angewendet. Die Umrechnung der einzelnen Tierarten in Vieheinheiten sind der Tabelle 5.6.3, 4. Tabellenblatt zu entnehmen.

### Volkswirtschaftliche Gesamtrechnung

Sie bezweckt eine Zusammenschau der wirtschaftsstatistischen Information in einem System von zusammenhängenden Konten und Tabellen nach Regeln und Definitionen ähnlich der kaufmännischen Buchhaltung. Grundsätzlich gehören zur Gesamtrechnung 4 Sektoren: die privaten Haushalte, die Unternehmen, der

Staat und das Ausland. Wichtigste Inhalte sind:

- das Aufkommen der Güter und ihre Verwendung,
- Entstehung und Verteilung der Einkommen einschließlich Umverteilung, Sparen und Investitionen.

Die Vorleistungen in der Land- und Forstwirtschaft umfassen alle Bezüge der Land- und Forstwirtschaft an Betriebsmitteln und Dienstleistungen einschließlich der Rückkäufe von Verarbeitungsrückständen landwirtschaftlicher Produkte (wie z. B. Mühlennachprodukte, Molkerei- und Brauereirückstände u. ä.) sowie Importe landwirtschaftlicher Vorprodukte (Saatgut, Zucht- und Nutztvieh, Futtermittel).

### Waldfläche

Umfasst die gesamte Waldfläche mit Baumbestand und zusätzlich die Kahlflächen und Blößen, welche wieder aufgeforstet werden, sowie außerdem die Windschutzgürtel.

### Weingärten

Weingärten umfassen sowohl ertragsfähige als auch nicht ertragsfähige Rebanlagen.

### Weltmarktpreis

Als Weltmarktpreis bezeichnet man die im internationalen Handel erzielbaren Preise. Den Weltmarktpreis schlechthin gibt es nicht: Er ist nur ein gedankliches Konstrukt. Unter dem Marktpreis versteht man den Preis für eine bestimmte Ware oder Dienstleistung zu einer bestimmten Zeit an einem bestimmten Ort. Dieser Ort kann eine kleine Lokalität (Marktplatz) oder auch ein ganzes Land (z.B. bei gesetzlicher Preisregulierung), aber nicht die lokal undefinierbare „Welt“ sein. Unausgesprochen sind i.d.R. große Handelsplätze als Warenumschlags- oder Börsenplätze gemeint. Charakteristisch ist, dass der auf diesem Handelsplatz (also auf dem „Weltmarkt“) erzielbare Preis so gut wie immer unter dem Binnenmarktpreis (Inlandspreis) liegt.

### Wirtschaftsbereich

(Begriff der LGR/FGR)

Der Wirtschaftsbereich umfasst alle örtlichen fachlichen Einheiten (FE), die dieselben oder zumindest vergleichbare Produktionstätigkeiten ausüben. Die Volkswirtschaft lässt sich somit in Wirtschaftsbereiche untergliedern. Die Klassifikation dieser Wirtschaftsbereiche erfolgt nach der Haupttätigkeit der jeweils zusammengefassten Einheiten. Auf der tiefsten Gliederungsstufe umfasst ein Wirtschaftsbereich alle örtlichen

GRÜNER BERICHT 2015  
10. BEGRIFFE UND SONSTIGES

FE, die einer (vierstelligen) Klasse der NACE Rev. 1 angehören, und demnach Tätigkeiten ausüben, die zu der entsprechenden NACE-Position gehören.

- *Wirtschaftsbereich Landwirtschaft:* Zusammenfassung aller örtlichen FE, die folgende wirtschaftlichen Tätigkeiten ausüben:
- Pflanzenbau (inkl. Weinerzeugung aus selbstangebauten Trauben)
- Tierhaltung
- Gemischte Landwirtschaft
- Landwirtschaftliche Lohnarbeiten
- Gewerbliche Jagd

- *Wirtschaftsbereich Forstwirtschaft:* Der in der FGR dargestellte forstwirtschaftliche Wirtschaftsbereich entspricht der Abteilung 02 „Forstwirtschaft“ der NACE Rev. 1. Diese Abteilung umfasst die beiden Klassen „Forstwirtschaft (ohne Erbringung von Dienstleistungen auf der forstwirtschaftlichen Erzeugerstufe)“ und „Erbringung von Dienstleistungen auf der forstwirtschaftlichen Erzeugerstufe“.

### WTO

*(World Trade Organisation)*

Die WTO wurde am 1. Jänner 1995 gegründet und ist eine Organisation mit eigener Rechtspersönlichkeit, auf die sämtliche Funktionen der Vertragsparteien nach dem GATT übergehen. Ihre Schaffung zählt zu den wichtigsten Ergebnissen der GATT-Uruguay-Runde. Ihr Aufgabenbereich umfasst neben dem Handel mit Waren das Allgemeine Abkommen über Dienstleistungen und das Abkommen über handelsbezogene Aspekte von Rechten an geistigem Eigentum. Sie bildet den institutionellen Rahmen für die Abwicklung der Handelsbeziehungen zwischen den Mitgliedstaaten und tritt in Form einer Ministerkonferenz mindestens einmal in zwei Jahren zusammen. Die WTO, deren Sitz in Genf ist, zählt 157 Mitglieder.

### ZAR

ZAR ist die Zentrale Arbeitsgemeinschaft österreichischer Rinderzüchter, die folgende Aufgaben hat: Leistungskontrolle, Verarbeitung der Leistungsdaten, Zuchtwertschätzung, Interessensvertretung und Stellungnahme zu Fachthemen der Rinderzucht und des

bäuerlichen Sektors, Koordination von Forschungstätigkeiten in der Rinderwirtschaft und Beurteilung von Gesetzesvorlagen auf Landes-, Bundes- und EU-Ebene (Tierschutz, Tiergesundheitsdienst und relevanten agrarpolitischen Entscheidungen).

### Zinsansatz

Kalkulierte Zinsen für das Eigenkapital. Als Kalkulationszinssatz werden 3,5 %, unabhängig vom tatsächlichen Zinsniveau, angesetzt.

### Zugepachtete Fläche

Entgeltlich und unentgeltlich zugepachtete Fläche am Ende des Wirtschaftsjahres.

GRÜNER BERICHT 2015  
10. BEGRIFFE UND SONSTIGES

## 10.2 ERHEBUNGSGRUNDLAGEN, AUSWAHLRAHMEN UND METHODIK

Die Daten der freiwillig buchführenden Betriebe für den Grünen Bericht vermitteln einen umfassenden Einblick in die wirtschaftlichen Verhältnisse der Land- und Forstwirtschaft. Um eine möglichst aussagekräftige Darstellung der einzelnen Auswertungsgruppen zu gewährleisten, wird im gesamten Bundesgebiet ein Netz von Testbetrieben unterhalten. Die Betreuung der freiwillig buchführenden Betriebe sowie die betriebswirtschaftliche Aufbereitung der aus ihren Buchführungen erhaltenen Daten wird von LBG Österreich sichergestellt. Die statistischen Auswertungen wurden von der Bundesanstalt für Agrarwirtschaft durchgeführt.

### Österreichische Betriebsklassifizierung

Das österreichische Klassifizierungssystem für land- und forstwirtschaftliche Betriebe basierend auf dem Standardoutput (SO) wird seit der nationalen Auswertung der Agrarstrukturerhebung 2010 sowie der Auswertung der Buchführungsbetriebe für den Grünen Bericht 2013 angewendet. Die Grundlage für die Betriebsklassifizierung sind die Standardoutput-Koeffizienten (SO-KO). Die von EUROSTAT definierten Kategorien der SO-KO wurden für nationale Auswertungen um einige Kategorien (z. B. Forstwirtschaft) erweitert.

Für die Zuteilung eines Betriebs zu einer Betriebsform ist im österreichischen Betriebsklassifizierungssystem ein dreistufiges Verfahren vorgesehen. Die österreichischen land- und forstwirtschaftlichen Betriebe werden dabei sechs Betriebsformen und fünf Größenklassen zugeordnet. Die Ergebnisse der Klassifizierung von land- und forstwirtschaftlichen Betrieben sind einerseits wichtige Grundlagen für die Agrarpolitik und Betriebsberatung. Andererseits stellen sie ein wichtiges Werkzeug in der angewandten Statistik für die Schichtung von Stichproben land- und forstwirtschaftlicher Betriebe dar, um homogene Einheiten zu erreichen.

### Stichprobe Buchführungsbetriebe

Die Stichprobe Buchführungsbetriebe bezieht sich auf eine Grundgesamtheit, die durch weitere Abgrenzungen der Betriebe aus der Agrarstrukturerhebung 2013 abgeleitet wird: Es werden nur jene Betriebe berücksichtigt, deren Rechtsform den Gruppen „Natürliche Personen (Einzelunternehmen)“, „Personengemeinschaften, -gesellschaften“ zugeordnet werden oder deren Rechtsform „Gesellschaft mit beschränkter Haftung“ ist. Betriebe, die mehr als ein Drittel ihres SO aus dem Gartenbau erwirtschaften oder mehr als 500 ha Waldfläche bewirtschaften, sind nicht Teil der Grundgesamtheit. Zusätzlich wird der wirtschaft-

### Auswahlrahmen und Grundgesamtheit

	AUSWAHLRAHMEN 8.000-350.000 EURO GSO	GRUNDGESAMTHEIT	PROZENTUELLE ABDECKUNG	ALLE BETRIEBE
Anzahl der Betriebe (Grundgesamtheit)	97.700	157.824	61,9	166.317
SO Gesamt (Euro)	5.141.484.199	5.762.952.717	89,2	6.734.504.838
SO Landwirtschaft + Gartenbau (Euro)	4.703.435.510	5.241.233.804	89,7	5.635.989.770
SO Landwirtschaft (Euro)	4.697.291.474	5.232.784.785	89,8	5.323.058.124
SO Gartenbau (Euro)	6.143.867	8.469.019	72,5	312.931.646
SO Forstwirtschaft (Euro)	438.048.880	521.698.947	84,0	1.098.497.659
Forstfläche (ha)	1.327.689	1.583.288	83,9	3.627.510
RLP (ha)	2.087.087	2.288.385	91,2	2.389.696
Landw. genutzte Fläche (ha)	1.740.396	2.460.803	70,7	2.728.558
Ackerland (ha)	1.228.272	1.326.699	92,6	1.364.057
Getreidefläche (ha)	742.256	800.453	92,8	821.076
Weingärten (ha)	39.784	43.608	91,2	44.726
GVE	1.179.043	2.101.152	56,1	2.311.653
Rinder (Stück)	1.880.871	1.941.745	96,7	1.952.473
Aalkenzie: 2 Jahre und älter (Stück)	528.501	533.953	99,0	556.002
Schweine (Stück) 2010	2.685.062	3.007.928	89,3	3.027.778

Quelle: Statistik Austria, Agrarstrukturerhebung 2013, Bundesanstalt für Agrarwirtschaft (AWI).

GRÜNER BERICHT 2015  
10. BEGRIFFE UND SONSTIGES

liche Größenrahmen auf jene Betriebe mit einem Gesamtstandardoutput (GeSO) von mehr als 8.000 € bis weniger als 350.000 € begrenzt. Die Stichprobe Buchführungsbetriebe repräsentiert somit rund 61,9 % der Betriebe, jedoch beispielsweise 89,2 % des GeSO, 91,2 % der RLF und 96,7 % des Rinderbestandes (in Stück). Siehe hierzu Tabelle „Grundgesamtheit und Auswahlrahmen“.

Bei einem Auswertungssoll von mindestens 2.200 Betrieben liegt der Auswahlprozentsatz bei 2,2 %. Entsprechend der Bedeutung einer Schicht und im Hinblick auf die Aussagesicherheit für größere Auswertungseinheiten sind die Auswahlprozentsätze verschieden hoch festgesetzt (1,4 % bei Forstbetrieben bis zu 3,4 % bei Veredelungsbetrieben). Siehe hierzu Tabelle „Konfidenzintervall von ausgewählten Auswertungsgruppen bei verschiedenen Betriebsgruppierungen (2014)“. Sie sind bei kleineren Betrieben durchgehend niedriger als bei den größeren Betrieben. Im Hinblick auf die Aussagesicherheit liegt der Schwankungsbereich bei den Einkünften aus Land- und Forstwirtschaft bei Betrieben mit einem GeSO zwischen 8.000 € und 15.000 € bei ±123,1 % und ±5,2 % bei Betrieben mit einem GeSO zwischen 50.000 € und 100.000 € (bei einem Konfidenzintervall von jeweils 95 %). Der hohe Schwankungsbereich der kleinsten Größenklasse ist dadurch zu erklären, dass die Einkünfte aus Land- und

Forstwirtschaft gering sind (nahe dem Wert „0“) und sich daher naturgemäß höhere Prozentzahlen errechnen. In absoluten Zahlen (in Euro) ist der Schwankungsbereich bei den kleinen Betrieben am geringsten. Nach Betriebsformen ist der Schwankungsbereich nach Einkünften aus Land- und Forstwirtschaft bei Futterbaubetrieben mit ±5,1 % am geringsten (±4,1 % im Durchschnitt aller Betriebe).

Die Auswertungsergebnisse sind gewichtet. Durch die Umstellung des Betriebsklassifizierungssystems und die Anpassung des Auswahlrahmens ändern sich für die Hochrechnungsergebnisse aller Auswertungsgruppen die einzelbetrieblichen Gewichte. Aus diesem Grund sollte ein Vergleich der Ergebnisse aus den Hochrechnungen der Buchführungsbetriebe, klassifiziert auf Basis der SO, mit den Ergebnissen aus Hochrechnungen der Buchführungsbetriebe, klassifiziert auf Basis des Standarddeckungsbeitrages, für alle Auswertungsgruppen unterlassen werden.

Eine genaue und umfassende Darstellung der Methodik ist in der Broschüre „Einkommensermittlung für den Grünen Bericht“ enthalten. Diese Broschüre ist auf der Homepage [www.gruenerbericht.at/sonstiges](http://www.gruenerbericht.at/sonstiges) abrufbar.

Konfidenzintervall von ausgewählten Auswertungspositionen bei verschiedenen Betriebsgruppierungen (2014)

BETRIEBSFORMEN	BETRIEBSANZAHL IN % DES AUSWAHLRAHMENS	BUCHFÜHRUNGSBETRIEBE IN % DER WERTUNGSGRUPPE DES AUSWAHLRAHMENS	STANDARD-OUTPUT AKTUELL	EINKÜNFTE AUS LAND- UND FORSTWIRTSCHAFT	ERWERBS-EINKOMMEN	GESAMT-EINKOMMEN	SCHWANKUNGSBEREICH +/- (KONFIDENZINTERVALL 95 %)	
							Standard-Output	Einkünfte
Marienfischbetriebe	11,8	1,2	3,9	9,6	7,5	6,2	±123,1	±5,2
Dauerkulturbetriebe	7,9	2,2	4,4	23,1	16,8	13,0	±123,1	±5,2
Futterbaubetriebe	69,7	2,1	1,3	5,1	3,9	3,4	±5,1	±4,1
Veredelungsbetriebe	5,2	3,4	5,3	16,8	13,4	12,0	±123,1	±5,2
Ländwirtschaftliche Gemischtbetriebe	9,8	3,3	3,9	12,3	9,0	7,5	±123,1	±5,2
Forstbetriebe	12,5	1,4	3,5	17,4	14,2	11,9	±123,1	±5,2
Alle Betriebe 2013	100,0	2,3	1,3	4,1	3,2	2,7	±123,1	±5,2
Größenstufen nach Gesamtstandardoutput (GSO) über alle Betriebsformen								
8.000 bis < 15.000 Euro	21,2	0,6	4,7	123,1	12,7	8,9	±123,1	±5,2
15.000 bis < 30.000 Euro	24,0	1,2	2,6	21,6	9,6	7,7	±123,1	±5,2
30.000 bis < 50.000 Euro	19,0	2,2	1,6	9,8	6,5	5,7	±123,1	±5,2
50.000 bis < 100.000 Euro	22,0	3,6	1,5	5,2	4,3	4,0	±123,1	±5,2
100.000 bis < 350.000 Euro	13,8	4,4	2,7	7,1	5,2	4,9	±123,1	±5,2

Quelle: LBG Österreich, Bundesanstalt für Agrarwirtschaft (AWI)



GRÜNER BERICHT 2015  
10. BEGRIFFE UND SONSTIGES

## 10.3 STEUERRECHT FÜR DIE LANDWIRTSCHAFT

Den besonderen Verhältnissen in der Land- und Forstwirtschaft wird durch entsprechende Bestimmungen im Steuerrecht Rechnung getragen.

### **Bodenschätzung**

Die Bodenschätzung erfolgt durch die Finanzverwaltung zur Feststellung der Ertragsfähigkeit von Ackerland und Grünland entsprechend den natürlichen Ertragsbedingungen (Bodenbeschaffenheit, Geländegestaltung, Klima, Wasserverhältnisse) mit Verhältniszahlen zum Optimum (= 100) als eine der Grundlagen für die Einheitsbewertung.

### **Bewertung von Vermögensschaften**

Nach dem Bewertungsgesetz 1955 sind Vermögensschaften in der Regel mit dem Verkehrswert zu bewerten. Der Verkehrswert der land- und forstwirtschaftlichen Betriebe liegt jedoch weit über dem kapitalisierten Reinertrag. Da die Abgaben aber nur aus dem Ertrag des Betriebes bezahlt werden können, ist das land- und forstwirtschaftliche Vermögen mit dem Ertragswert, das ist der 18-fache durchschnittliche Jahresreinertrag (Kapitalverzinsung 5,6 %) bei Bewirtschaftung mit entlohten fremden Arbeitskräften und Schuldenfreiheit, zu bewerten. Berücksichtigt werden insbesondere die natürlichen Ertragsbedingungen, die innere und äußere Verkehrslage und die Betriebsgröße. Dieser Einheitswert (EHW) hat für die Land- und Forstwirtschaft außergewöhnliche Bedeutung (siehe Begriff Einheitswert).

### **Grundsteuer**

Jeder inländische Grundbesitz, so auch der land- und forstwirtschaftliche, unterliegt der Grundsteuer. Steuerschuldner ist in der Regel der Eigentümer bzw. die Eigentümerin. Der Steuermessbetrag ergibt sich durch Anwendung einer Steuermesszahl auf den EHW. Die Steuermesszahl beträgt bei land- und forstwirtschaftlichen Betrieben für die ersten angefangenen oder vollen 3.650 Euro des EHW 1,6‰, für den Rest des EHW 2‰. Der jährliche Steuerbetrag ist nach einem Prozentsatz (Hebesatz) des Steuermessbetrages zu berechnen. Der Hebesatz wird von den Gemeinden festgelegt und muss für alle in einer Gemeinde gelegenen land- und forstwirtschaftlichen Betriebe einheitlich sein.

### **Einkommensteuer**

Für Land- und ForstwirtInnen bestehen folgende Möglichkeiten der Gewinnermittlung:

**Buchführung:** Der Gewinn buchführungspflichtiger Land- und ForstwirtInnen ist durch Bestandsvergleich des Vermögens (steuerliche Buchführung) zu ermitteln. Buchführungspflichtig sind Land- und ForstwirtInnen, die im Rahmen ihres Betriebes einen Umsatz von über 550.000 Euro oder einen land- und forstwirtschaftlichen EHW von mehr als 150.000 Euro aufweisen.

### **Gewinnermittlung gemäß LuF-PauschVO 2015:**

**Gewinnpauschalierung:** Der Gewinn nichtbuchführungspflichtiger Land- und ForstwirtInnen wird bei einem EHW bis zu 75.000 Euro, einer selbstbewirtschafteten reduzierten landwirtschaftlich genutzten Fläche von max. 60 ha und max. 120 Vieheinheiten nach einem Durchschnittssatz ermittelt. Für die bewirtschaftete landwirtschaftlich genutzte Fläche beträgt der Durchschnittssatz einheitlich 42 %.

**Einnahmen-Ausgaben-Rechnung:** Der Gewinn nichtbuchführungspflichtiger land- und forstwirtschaftlicher Betriebe mit einem EHW von mehr als 75.000 Euro bis 130.000 Euro oder einer selbstbewirtschafteten reduzierten landwirtschaftlich genutzten Fläche von mehr als 60 ha oder bei mehr als 120 Vieheinheiten ist durch vereinfachte Einnahmen-Ausgaben-Rechnung zu ermitteln (so genannte Teilpauschalierung). Als Betriebsausgaben sind 70 % der Betriebseinnahmen anzusetzen. Für Forstwirtschaft (ausgenommen EHW bis 11.000 Euro) sowie Wein- und Gartenbau sind Einnahmen-Aufzeichnungen und Betriebsausgaben-Pauschalbeträge die Regel.

Der Gewinn aus land- und forstwirtschaftlichem Nebenerwerb, aus be- und verarbeiteten eigenen und zugekauften Urprodukten sowie aus Almausschank ist durch Einnahmen-Ausgaben-Rechnung gesondert zu ermitteln. Die Tätigkeiten müssen jedoch zum land- und forstwirtschaftlichen Hauptbetrieb im Verhältnis der wirtschaftlichen Unterordnung stehen. Eine Unterordnung liegt nur dann vor, wenn die gemeinsamen Einnahmen 33.000 Euro (inklusive Umsatzsteuer) nicht übersteigen. Bei Überschreiten der Grenze liegen keine steuerlichen Einkünfte aus Land- und Forstwirtschaft vor. Für die Veranlagungen in den Kalender-

GRÜNER BERICHT 2015  
10. BEGRIFFE UND SONSTIGES

jahren 2011 bis 2015 gilt allerdings die Land- und forstwirtschaftliche Pauschalierungsverordnung 2011 (Vollpauschalierung bis 100.000 Euro EHW mit einem Durchschnittssatz von 39 %, Teilpauschalierung bei einem Einheitswert von über 100.000 bis 150.000 Euro).

#### **Immobilienwertsteuer**

Gewinne aus Grundstücksveräußerungen sind seit 1.4.2012 generell steuerpflichtig, wobei für Neuvermögen (Kauf oder Tausch ab dem 31.03.2002) ein fixer Steuersatz von 25 % vorgesehen ist. Für Altvermögen gelten unterschiedliche Steuersätze abhängig vom Vorliegen einer Umwidmung. Zudem wurden Ausnahmen (steuerfreie Grundstücksveräußerungen), zB. für Einkünfte aus Tauschvorgängen von Grundstücken im Rahmen eines Zusammenlegungs- oder Flurbereinigerungsverfahrens normiert.

#### **Umsatzsteuer**

Die Umsatzsteuer gehört zu jenen Abgaben, welche innerhalb der EU harmonisiert sind (Richtlinie über das gemeinsame Mehrwertsteuersystem). Bei nicht-buchführungspflichtigen land- und forstwirtschaftlichen Betrieben, deren Umsätze € 400.000,- nicht übersteigen, wird derzeit in Österreich angenommen, dass der Vorsteuerabzug und die Umsatzsteuer gleich hoch sind, sodass hinsichtlich der Umsatzsteuer jeder Verkehr mit dem Finanzamt entfällt (Umsatzsteuerpauschalierung). Die Umsatzsteuer beträgt bei Lieferungen und Leistungen von pauschalierten LandwirtInnen an KonsumentInnen 10 %, an UnternehmerInnen 12 %. Der/die LandwirtIn kann jedoch schriftlich die Besteuerung nach den allgemeinen Vorschriften verlangen (Option zur Regelbesteuerung) und somit auch einen höheren Vorsteuerabzug geltend machen. Ein Wechsel zwischen Regelbesteuerung und Pauschalierung bedingt allerdings eine Vorsteuerberichtigung.

#### **Grunderwerbsteuer**

Wird ein land- und forstwirtschaftliches Grundstück an eine nahe stehende Person (Ehegatte, eingetragener Partner, Lebensgefährte, Elternteil, Kind, Enkelkind, Stiefkind, Wahlkind, Schwiegerkind), so ist die Steuer nicht vom Wert der Gegenleistung, sondern vom Einheitswert zu berechnen. Grundstückserwerbe, im Zuge von Zusammenlegungs- oder Flurbereinigerungsverfahrens sind von der Besteuerung befreit.

#### **Land- und forstwirtschaftliche Sondersteuern**

Die Abgabe von land- und forstwirtschaftlichen Betrieben beträgt 600 % des Grundsteuermessbetrages. Die

Abgabe wurde 1960 eingeführt, um „bei der Finanzierung der landwirtschaftlichen Zuschussrentenversicherung an dem Grundsatz der Solidaritätsleistung des Berufsstandes festzuhalten“, das heißt, von den leistungsfähigeren Betrieben einen größeren Beitrag zu erhalten. Das Familienlastenausgleichsgesetz 1967 sieht einen Beitrag von land- und forstwirtschaftlichen Betrieben zum Ausgleichsfonds für Familienbeihilfen in Höhe von 125 % des Grundsteuermessbetrages vor. Dieser Beitrag wurde 1955 anlässlich der Einführung der Familienbeihilfe an selbständig Erwerbstätige im Hinblick auf die durchschnittlich höhere Kinderzahl der Land- und ForstwirtInnen geschaffen.

#### **Kraftfahrzeugsteuer**

Zugmaschinen und Motorkarren, die ausschließlich oder vorwiegend in land- und forstwirtschaftlichen Betrieben verwendet werden, sind von der Kraftfahrzeugsteuer befreit.

#### **Alkoholsteuer**

Steuergegenstand des Alkoholsteuergesetzes sind Alkohol und alkoholhaltige Waren (Erzeugnisse), die im Steuergebiet hergestellt oder in das Steuergebiet eingebracht werden. Der Steuersatz für KleinerzeugerInnen und für Abfindungsberechtigte ist ermäßigt. Vom Alkohol, der im Rahmen eines land- und forstwirtschaftlichen Betriebes in einem Jahr unter Abfindung hergestellt wird, steht für den/die Berechtigte/n eine Menge von 15 l Alkohol und für jeden Haushaltsangehörigen (Vollendung des 19. Lebensjahres) eine Zusatzmenge von 6 l Alkohol bis zu einer Höchstmenge von 51 l Alkohol in Tirol oder Vorarlberg und 3 l Alkohol, bis zu einer Höchstmenge von 27 l Alkohol in allen anderen Bundesländern als Hausbrand zur Verfügung.

#### **Kommunalsteuer**

Der Kommunalsteuer unterliegen die Arbeitslöhne, die in einem Kalendermonat dem Dienstnehmer/der Dienstnehmerin einer im Inland gelegenen Betriebsstätte eines Unternehmens (also auch eines land- und forstwirtschaftlichen Betriebes) gewährt worden sind. Die Steuer beträgt 3 % der Bemessungsgrundlage.

#### **Energieabgabenvergütungsgesetz**

1996 wurde eine Abgabe auf die Lieferung von elektrischer Energie und Erdgas eingeführt (Elektrizitätsabgabengesetz, Erdgasabgabengesetz). Die geleistete Abgabe wird Gartenbaubetrieben aufgrund des Energieabgabenvergütungsgesetzes teilweise rückvergütet.

## 10.4 LANDWIRTSCHAFTSGESETZ 1992 (IN DER GELTENDEN FASSUNG)

### 375. Bundesgesetz, mit dem Maßnahmen zur Sicherung der Ernährung sowie zur Erhaltung einer flächendeckenden, leistungsfähigen, bäuerlichen Landwirtschaft getroffen werden (Landwirtschaftsgesetz 1992 - LWG)

Der Nationalrat hat beschlossen:

Ziele

§ 1. Ziel der Agrarpolitik und dieses Bundesgesetzes ist es, unter Bedachtnahme auf die Gemeinsame Agrarpolitik (GAP),

1. eine wirtschaftlich gesunde, leistungsfähige, bäuerliche Land- und Forstwirtschaft in einem funktionsfähigen ländlichen Raum zu erhalten, wobei auf die soziale Orientierung, die ökologische Verträglichkeit und die regionale Ausgewogenheit unter besonderer Berücksichtigung der Berggebiete und Sonstigen benachteiligten Gebiete Bedacht zu nehmen ist,
2. die vielfältigen Erwerbs- und Beschäftigungskombinationen zwischen der Landwirtschaft und anderen Wirtschaftsbereichen auszubauen,
3. die agrarische Produktion, Verarbeitung und Vermarktung marktorientiert auszurichten,
4. die Produktivität und Wettbewerbsfähigkeit der Landwirtschaft, insbesondere durch strukturelle Maßnahmen zu erhöhen, dabei ist auf eine leistungsfähige, umweltschonende, sozial orientierte, bäuerliche Landwirtschaft besonders Bedacht zu nehmen,
5. den in der Land- und Forstwirtschaft tätigen Personen die Teilnahme am sozialen und wirtschaftlichen Wohlstand zu ermöglichen und
6. die Landwirtschaft unter Bedachtnahme auf die Gesamtwirtschaft und die Interessen der Verbraucher zu fördern, damit sie imstande ist,
  - a) naturbedingte Nachteile gegenüber anderen Wirtschaftszweigen auszugleichen,
  - b) der Bevölkerung die bestmögliche Versorgung mit qualitativ hochwertigen Lebensmitteln und Rohstoffen zu sichern,
  - c) sich den Änderungen der volkswirtschaftlichen Verhältnisse anzupassen und
  - d) die natürlichen Lebensgrundlagen Boden, Wasser und Luft nachhaltig zu sichern, die Kultur- und Erholungslandschaft zu erhalten und zu gestalten sowie den Schutz vor Naturgefahren zu unterstützen und 7. für die Land- und Forstwirtschaft EU-Kofinanzierungsmöglichkeiten umfassend auszuschöpfen.

### Arten der Förderung und Maßnahmen

§ 2. (1) Als Arten der Förderung im Rahmen dieses Bundesgesetzes kommen in Betracht:

1. Direktzahlungen,
2. Zinsenzuschüsse,
3. sonstige Beihilfen und Zuschüsse.

(2) Unter Bedachtnahme auf die Ziele gemäß § 1 kommen insbesondere folgende Förderungsmaßnahmen in Betracht:

1. produktionsneutrale direkte Einkommenszuschüsse und leistungsbezogene Direktzahlungen,
2. qualitätsverbessernde, umweltschonende sowie produktionslenkende Maßnahmen im pflanzlichen und tierischen Bereich,
3. Maßnahmen zur Stärkung der Wettbewerbsfähigkeit im Bereich der agrarischen Produktion und Vermarktung,
4. betriebserhaltende und infrastrukturelle Maßnahmen,
5. Maßnahmen für Forschung und Entwicklung sowie deren Umsetzung auf land-, forst- und wasserwirtschaftlichem Gebiet und
6. Maßnahmen zur land- und forstwirtschaftlichen Investitionsförderung.

(3) Der Bundesminister für Land- und Forstwirtschaft hat nach Maßgabe der haushaltsrechtlichen Vorschriften nähere Bestimmungen über die Abwicklung der Förderungen zu erlassen.

(4) Der Bundesminister für Land- und Forstwirtschaft hat für die Gewährung von ausschließlich national finanzierten betrieblichen Förderungsmaßnahmen durch Verordnung bis 31. Dezember 1995 die ökologischen Mindestkriterien festzulegen.

(5) (Verfassungsbestimmung) Die Gewährung von Förderungen auf Grund von privatwirtschaftlichen Vereinbarungen im Rahmen von Maßnahmen gemäß der Sonderrichtlinie für das Österreichische Programm zur Förderung einer umweltgerechten, extensiven und den natürlichen Lebensraum schützenden Landwirtschaft erfolgt nach Maßgabe nachstehender Festlegungen:

1. *Fruchtfolgestabilisierung:* Die in der Sonderrichtlinie genannten Prämien werden gewährt zu 100 % für die je Begrünnungsstufe festgelegte Mindestbegrünnungsfläche sowie zu 50 % für die übrige Ackerfläche des Betriebes. Für eine Fläche, die gemäß Verordnung (EWR) Nr. 1765/92 des Rates zur Einführung einer Stützungsregelung für Erzeuger bestimmter landwirt-

GRÜNER BERICHT 2015  
10. BEGRIFFE UND SONSTIGES

schaftlicher Kulturpflanzen im Rahmen des Mehrfachantrages, der dem jeweiligen Antrag auf Fruchtfolge stabilisierung folgt, als Stilllegungsfläche beantragt wird, wird in keinem Fall eine Prämie gewährt; war diese Fläche jedoch gemäß den Erfordernissen der Fruchtfolge stabilisierung im vorangegangenen Zeitraum desselben Getreidewirtschaftsjahres begrünt, wird sie jedoch zur Ermittlung der Begrünungsstufe herangezogen;

2. *Elementarförderung*: Die Prämie für Ackerflächen abzüglich jener Fläche, die gemäß Verordnung (EWG) Nr. 1765/92 des Rates zur Einführung einer Stützungsregelung für Erzeuger bestimmter landwirtschaftlicher Kulturpflanzen im laufenden Getreidewirtschaftsjahr stillgelegt ist, beträgt bis zu einem Flächenausmaß bis zu 100 Hektar 500 S je Hektar, für das 100 Hektar übersteigende Ausmaß bis zu einem Ausmaß von 300 Hektar 450 S je Hektar, für das 300 Hektar übersteigende Ausmaß 400 S je Hektar;
3. *Maßnahmen, die nicht im gesamten Bundesgebiet angeboten werden müssen*: Stellt das Land für Maßnahmen, die nicht im gesamten Bundesgebiet angeboten werden müssen, weniger Landesmittel zur Verfügung, als es zur Wahrung des Finanzierungsverhältnisses gemäß § 3 unter Berücksichtigung des vereinbarten Förderungsausmaßes erforderlich wäre, verringert sich das vereinbarte Förderungsausmaß durch entsprechende Absenkung des Anteils an Bundesmitteln einschließlich allfälliger EU-Mittel bis zur Erreichung des Finanzierungsverhältnisses gemäß § 3. Das Ausmaß der Reduzierung der Landesmittel darf hierbei 20 % nicht überschreiten.

#### **Finanzierung von Förderungsmaßnahmen**

§ 3. (1) Der Bund stellt Mittel für Förderungsmaßnahmen im Sinne dieses Bundesgesetzes dann zur Verfügung, wenn das jeweilige Land für jede einzelne Förderungsmaßnahme Landesmittel im Ausmaß von 2/3 der Bundesmittel bereitstellt.

(2) Von Abs. 1 abweichende Finanzierungsanteile von Bund und Ländern für einzelne Förderungsmaßnahmen können in einer Vereinbarung vorgesehen werden, die der Bund auf Grund eines gemeinsamen Vorschlages der Länder mit den Ländern abschließt; dabei können auch ausschließlich aus Landesmitteln finanzierte Förderungen auf den Länderanteil angerechnet werden. In dieser Vereinbarung ist jedoch sicherzustellen, dass je Finanzjahr und Bundesland die Gesamtheit der Förderungsmaßnahmen im Ausmaß von 2/3 der Bundesmittel durch das jeweilige Land finanziert wird.

#### **Berggebiete und benachteiligte förderungswürdige Gebiete**

§ 4. (1) Der Bundesminister für Land- und Forstwirtschaft hat das Berggebiet mit Zustimmung des Hauptausschusses des Nationalrates durch Verordnung zu bestimmen. Unter Berggebiet im Sinne dieses Bundesgesetzes sind zusammenhängende Gebiete, bestehend aus Gemeinden oder Gemeindeteilen, mit erheblich eingeschränkter Möglichkeit zur Nutzung der Böden und bedeutend höherem Arbeitsaufwand zu verstehen, in denen schwierige klimatische Verhältnisse oder starke Hangneigungen oder das Zusammentreffen dieser beiden Gegebenheiten zu erheblich erschwerten Lebens- und Produktionsbedingungen führen. Ferner kann der Bundesminister für Land- und Forstwirtschaft mit Zustimmung des Hauptausschusses des Nationalrats durch Verordnung Bergbauernbetriebe im Sinne des § 5 Abs. 2, die außerhalb des Berggebiets liegen, einzeln oder nach Gemeinden und Gemeindeteilen zusammengefasst, bestimmen.

(2) Der Bundesminister für Land- und Forstwirtschaft hat benachteiligte förderungswürdige Gebiete mit Zustimmung des Hauptausschusses des Nationalrats durch Verordnung zu bestimmen. Unter benachteiligten förderungswürdigen Gebieten im Sinne dieses Absatzes sind jene gleichartigen Agrarzone zu verstehen, in denen sich insbesondere aufgrund der geringen Ertragsfähigkeit der Böden und der Anpassungsfähigkeit in Bezug auf die Entwicklung des Agrarsektors erschwerte Lebens- und Produktionsbedingungen ergeben.

(3) Der Bundesminister für Land- und Forstwirtschaft hat auf Basis der diesbezüglichen Beschlüsse der Österreichischen Raumordnungskonferenz weitere benachteiligte förderungswürdige Gebiete mit Zustimmung des Hauptausschusses des Nationalrats durch Verordnung zu bestimmen. Darunter sind Gebiete zu verstehen, in denen unter Berücksichtigung ihres ländlichen Charakters aufgrund der Zahl der in der Landwirtschaft beschäftigten Personen, ihres wirtschaftlichen und landwirtschaftlichen Entwicklungsgrades, ihrer Randlage sowie ihrer Anpassungsfähigkeit in Bezug auf die Entwicklung des Agrarsektors Maßnahmen gemäß § 2 besondere Bedeutung zukommt.

(4) Die in Abs. 1 bis 3 genannten Gebiete sind besonders förderungswürdig. Dabei sind Bergbauernbetriebe, die außerhalb des Berggebiets liegen, sinngemäß zu berücksichtigen. Diese Förderungsmaßnahmen können sich sowohl auf landwirtschaftliche Betriebe als auch auf überbetriebliche Zusammenschlüsse beziehen.

#### **Bergbauernbetriebe und Betriebe in benachteiligten Regionen**

§ 5. (1) Bergbauernbetriebe und Betriebe in benachteiligten Regionen können unter Bedachtnahme auf die in §1 genannten Ziele durch geeignete Maßnahmen insbe-

GRÜNER BERICHT 2015  
10. BEGRIFFE UND SONSTIGES

sondere gemäß § 2 Abs. 2 Z 1 (z.B. Bergbauernzuschuss) gefördert werden.

(2) Unter Bergbauernbetrieben im Sinne dieses Bundesgesetzes sind jene Betriebe zu verstehen, in denen sich durch die äußere und die innere Verkehrslage sowie das Klima erheblich erschwerte Lebens- und Produktionsbedingungen ergeben. Der Bundesminister für Land- und Forstwirtschaft kann unter Bedachtnahme auf § 4 Abs. 1 mit Zustimmung des Hauptausschusses des Nationalrates durch Verordnung die Bergbauernbetriebe, einzeln oder nach Gemeinden und Gemeindeteilen zusammengefasst, bestimmen.

#### **Ergänzende Preisbestimmung**

§ 6. Werden nach den Vorschriften des Preisgesetzes 1992, BGBl.Nr. 145, für landwirtschaftliche Erzeugnisse Preise bestimmt, so ist auf die besonderen Verhältnisse der landwirtschaftlichen Produktion, insbesondere auf deren Abhängigkeit von Klima- und Wetterbedingungen sowie auf die Tatsache, dass in der Landwirtschaft Produktionsumstellungen im allgemeinen nur auf lange Sicht möglich sind, Bedacht zu nehmen.

#### **Kommission**

§ 7. (1) Der Bundesminister für Land- und Forstwirtschaft hat eine Kommission einzurichten. Diese Kommission besteht aus folgenden Mitgliedern:

Je ein Vertreter

1. der im Nationalrat vertretenen politischen Parteien,
2. der Präsidentenkonferenz der Landwirtschaftskammern Österreichs,
3. der Wirtschaftskammer Österreich,
4. der Bundesarbeitskammer,
5. des Österreichischen Gewerkschaftsbunds.

(2) Die in Abs. 1 genannten Mitglieder und deren jeweiliges Ersatzmitglied werden auf Vorschlag der entsendungsberechtigten Stellen vom Bundesminister für Land- und Forstwirtschaft bestellt. Die Bestellungen können jederzeit widerrufen werden; falls kein früherer Widerruf erfolgt, gelten sie für die Dauer von fünf Jahren.

(3) Die Mitgliedschaft zur Kommission ist ein unentgeltliches Ehrenamt. Die Reise- und Aufenthaltsgebühren der nicht im Tagungsort wohnenden Mitglieder der Kommission werden vom Bund in der für Bundesbeamte der Dienstklasse VIII geltenden Höhe getragen.

(4) Den Vorsitz in der Kommission führt der Bundesminister für Land- und Forstwirtschaft oder ein von ihm bestimmter Vertreter.

(5) Gültige Beschlüsse der Kommission sind in Anwesenheit von mindestens der Hälfte der Mitglieder (Ersatzmitglieder) und mit einer Mehrheit von zwei Dritteln der abgegebenen Stimmen zu fassen.

(6) Die Kommission hat ihre Tätigkeit durch eine Geschäftsordnung zu regeln.

(7) Der Bundesminister für Land- und Forstwirtschaft kann insbesondere Landwirte und weitere Experten insbesondere auf dem Gebiet der Agrarökonomie mit beratender Stimme zu den Beratungen der Kommission beziehen, soweit dies für die Behandlung bestimmter Sachfragen erforderlich ist.

#### **Aufgaben der Kommission**

§ 8. (1) Die Kommission hat folgende Aufgaben:

1. Erstattung von Empfehlungen an den Bundesminister für Land- und Forstwirtschaft, Umwelt und Wasserwirtschaft unter Berücksichtigung der Entwicklung in der Landwirtschaft für die im folgenden Kalenderjahr unter Bedachtnahme auf die Ziele des § 1 erforderlichen Maßnahmen.

2. Mitwirkung bei der Erarbeitung des Berichtes gemäß § 9 Abs. 2 über die wirtschaftliche Lage der Landwirtschaft im abgelaufenen Kalenderjahr (Grüner Bericht) und

3. Mitwirkung an der Schaffung von Programmen zur Entwicklung des ländlichen Raums und zur Erarbeitung von Förderungskriterien für solche Programme auf Grund von gemeinschaftlichen Normen zur Vorlage an die Europäische Kommission.

(2) Die Kommission hat alle zur Erfüllung ihrer Aufgaben notwendigen Unterlagen heranzuziehen, wobei ihr vom Bundesminister für Land- und Forstwirtschaft zeitgerecht alle ihm verfügbaren einschlägigen Unterlagen zu überlassen sind.

#### **Berichte des Bundesministers für Land- und Forstwirtschaft und deren Gliederung**

§ 9. (1) Der Bundesminister für Land- und Forstwirtschaft, Umwelt und Wasserwirtschaft hat der Bundesregierung bis 15. September eines jeden Jahres einen Bericht vorzulegen, der die Entwicklung und wirtschaftliche Lage der Landwirtschaft im abgelaufenen Kalenderjahr sowie die unter Berücksichtigung allfälliger Empfehlungen gemäß § 8 Abs. 1 Z 1 im folgenden Kalenderjahr erforderlichen Maßnahmen sowie allfällige Beschlüsse gemäß § 8 Abs. 1 Z 3 enthält (Grüner Bericht).

(2) Die Bundesregierung hat auf Grund des Grünen Berichtes spätestens gleichzeitig mit dem Voranschlag der Einnahmen und Ausgaben des Bundes für das folgende Finanzjahr (Art. 51 Abs. 1 B-VG) dem Nationalrat einen „Bericht über die wirtschaftliche Lage der Landwirtschaft und der im folgenden Jahr zutreffenden Maßnahmen“ vorzulegen.

(3) Der *Grüne Bericht* hat die wirtschaftliche Lage der Landwirtschaft im abgelaufenen Kalenderjahr, gegliedert nach Betriebsgrößen, Betriebsformen und Produk-

GRÜNER BERICHT 2015  
10. BEGRIFFE UND SONSTIGES

tionsgebieten, unter besonderer Berücksichtigung von sozioökonomischen Betriebskategorien und von Bergbauernbetrieben und von Betrieben in benachteiligten förderungswürdigen Gebieten festzustellen. Weiter hat der *Grüne Bericht* insbesondere die Stellung der Landwirtschaft innerhalb der österreichischen Volkswirtschaft, die internationalen agrarwirtschaftlichen Rahmenbedingungen, die Entwicklung des agrarischen Außenhandels und die landwirtschaftliche Produktion zu behandeln. Dabei sind auch die Auswirkungen der durchgeführten Förderungsmaßnahmen darzustellen.

(3a) Der Bundesminister für Land- und Forstwirtschaft hat jährlich für jede von der AMA für das Berichtsjahr durchgeführte Förderungsmaßnahme - unabhängig davon, ob diese aus EU-Mitteln oder nationalen Mitteln finanziert wird - sowie für alle von ihr für das Berichtsjahr durchgeführten Förderungsmaßnahmen insgesamt sowohl für das gesamte Bundesgebiet als auch getrennt für jedes einzelne Land aggregierte Daten über die Förderungsmaßnahmen zu veröffentlichen, die jedenfalls folgende Angaben enthalten müssen: Anzahl der Förderungsfälle, Verteilung der Förderungsfälle auf Förderungsklassen jeweils in Stufen zu hunderttausend Schilling, ausbezahlte Förderungen je Förderungsklasse, prozentuelle Verteilung der Förderungsfälle auf die Förderungsklassen und durchschnittlicher Förderungsbetrag je Förderungsklasse.

(4) Für den *Grünen Bericht* können alle hiezu geeigneten agrarökonomischen und statistischen Unterlagen herangezogen werden. Insbesondere sind Buchführungsergebnisse einer ausreichenden Anzahl landwirtschaftlicher Betriebe in repräsentativer Auswahl und Gruppierung zusammenzustellen und auszuwerten; dabei ist die Anzahl von 2 000 Erhebungsbetrieben nach Möglichkeit nicht zu unterschreiten. Hiezu kann eine für Belange der landwirtschaftlichen Buchführung hinreichend ausgestattete Institution beauftragt werden. Die Mitwirkung der landwirtschaftlichen Betriebe ist freiwillig.

(5) Daten, die einzelne landwirtschaftliche Betriebe betreffen und die gemäß Abs. 5 oder anlässlich der Beratung ermittelt oder verarbeitet worden sind, dürfen ohne die ausdrückliche und schriftliche Zustimmung der Betroffenen für andere als die in Abs. 4 genannten Zwecke oder Zwecke der Beratung der Betroffenen nicht verwendet werden.

(6) Der Bundesminister für Land- und Forstwirtschaft ist ermächtigt, anonymisierte einzelbetriebliche Buchführungsergebnisse eines Landes dem betreffenden Land für Zwecke der Feststellung der wirtschaftlichen Lage der Landwirtschaft dieses Landes gegen angemessene Vergütung zur Verfügung zu stellen. Die Höhe dieser Vergütung ist durch den Bundesminister für Land-

und Forstwirtschaft im Einvernehmen mit dem Bundesminister für Finanzen festzusetzen.

(7) Der Bundesminister für Land- und Forstwirtschaft ist ermächtigt, die im Abs. 6 genannten Daten den zuständigen Organen der Europäischen Union zum Zweck der Erfüllung der sich aus dem Beitritt ergebenden Verpflichtung zu übermitteln.

#### **Einschaltung von privaten Einrichtungen**

§ 10. (1) Der Bundesminister für Land- und Forstwirtschaft kann sich zur automationsunterstützt durchzuführenden Vorbereitung des Zahlungsverkehrs von Förderungsmitteln auch privater Einrichtungen bedienen.

(2) Der Bundesminister für Land- und Forstwirtschaft hat zur Durchführung der in Abs. 1 genannten Aufgaben gemäß § 56 Abs. 1 BHV 1989, BGBl.Nr. 570, eine Sondervorschrift im Einvernehmen mit dem Bundesminister für Finanzen und dem Rechnungshof zu erlassen.

#### **Inkrafttreten und Vollziehung**

§ 11. (1) Dieses Bundesgesetz tritt mit 1. Juli 1992 in Kraft.

(1a) § 1 erster Halbsatz, § 1 Z 7, § 2 Abs. 2 Z 2, § 2 Abs. 4, § 4 Abs. 1, Abs. 2 und 3, § 7 der Entfall von § 8 Abs. 3 in der Fassung des Bundesgesetzes BGBl.Nr. 298/1995 treten mit Ablauf des Tages der Kundmachung, § 3 sowie § 9 in der Fassung des Bundesgesetzes BGBl.Nr. 298/1995 mit 1. Jänner 1995 in Kraft.

(1b) (Verfassungsbestimmung) § 2 Abs. 5 tritt in der Fassung des Bundesgesetzes BGBl.Nr. 420/1996 mit 1. August 1996 in Kraft und ist auf alle Auszahlungsanträge, die im Rahmen bestehender Vereinbarungen nach diesem Zeitpunkt gestellt werden, anzuwenden. § 9 Abs. 3a in der Fassung des Bundesgesetzes BGBl.Nr. 420/1996 tritt mit 1. August 1996 in Kraft.

(2) Mit der Vollziehung dieses Bundesgesetzes sind betraut

1. hinsichtlich des § 1, soweit er sich auf § 9 Abs. 3 bezieht, sowie des § 9 Abs. 3 die Bundesregierung,
2. hinsichtlich des § 1, soweit er nicht unter Z 1 fällt, die mit der Vollziehung der sonstigen Bestimmungen dieses Bundesgesetzes betrauten Bundesminister,
3. hinsichtlich des § 6 der Bundesminister für wirtschaftliche Angelegenheiten im Einvernehmen mit dem Bundesminister für Land- und Forstwirtschaft,
4. hinsichtlich des § 10 Abs. 2 der Bundesminister für Land- und Forstwirtschaft im Einvernehmen mit dem Bundesminister für Finanzen und dem Rechnungshof und
5. hinsichtlich der übrigen Bestimmungen der Bundesminister für Land- und Forstwirtschaft.

GRÜNER BERICHT 2015  
10. BEGRIFFE UND SONSTIGES

## 10.5 ABKÜRZUNGSVERZEICHNIS

a	Ar (Einheit)	DDA	Doha Development Agenda
Abs.	Abschnitt	DSR	Daten, Statistik und Risikobewertung
AfA	Abschreibung für Anlagen	EBP	Einheitliche Betriebsprämie
AG	Aktiengesellschaft	ECPGR	Europäische Kooperationsprogramm für pflanzengenetische Ressourcen
AGES	Österreichische Agentur f. Gesundheit und Ernährungssicherheit	EFF	Strukturfonds Fischerei
AIK	Agrarinvestionskredite	Efm	Erntefestmeter
AK-U	Arbeitskrafteinheit des Unternehmens	EFRE	Europäischer Fonds für regionale Entwicklung
ALFIS	Allgemeines land- und forstwirtschaftliches Informationssystem (im BMLFUW)	EG	Europäische Gemeinschaft
AMA	Agrarmarkt Austria	EGE	Europäische Größeneinheit
AMIS	Agricultural Market, Information System (FAO)	EGFL	Europäischer Garantiefonds für die Landwirtschaft
AMS	Arbeitsmarkt Service	EHEC	E-Coli Bakterium (Darmbakterium)
APM	Ausschüsse für Agrarpolitik und Argarmärkte	EHW	Einheitswert
Art.	Artikel	EK	EU-Kommission
AS	Agrarstrukturhebung	ELER	Europäischer Landwirtschaftsfonds für die Entwicklung des ländlichen Raums
ASK	Agrarsonderkredit	ELGA	Elektronische Gesundheitsakte
ASEAN	Staaten: Thailand, Indonesien, Malaysia, Philippinen, Singapur, Brunei, Vietnam, Myanmar, Laos, Kambodscha	EMFF	Europäischer Meeres- und Fischereifonds
AWI	Bundesanstalt für Agrarwirtschaft	EO	Erzeugerorganisation
AZ	Ausgleichszulage	ERA	Europäischer Forschungsraum
BABF	Bundesanstalt für Bergbauernfragen	ESF	Europäischer Sozialfonds
BAES	Bundesamt für Ernährungssicherheit	EU	Europäische Union
BAK	betriebliche Arbeitskraft	FLECT	Aktionsplan: zur Bekämpfung des illegalen Holzeinschlags
BBK	Bund-Bundesländer-Forschungskooperation	EU-27	EU bestehend aus 27 Mitgliedern (1.1.07-30.6.13)
BEE	Bruttoeigenerzeugung	EURAC	Standardmanagement der Europäischen Akademie
BFW	Bundesforschungs- und Ausbildungszentrum für Wald, Naturgefahren und Landschaft	EUROSTAT	Statistische Amt der Europäischen Union
BGBI.Nr.	Bundesgesetzblatt Nummer	EU-WRRL	Wasserrahmenrichtlinien
BHK	Berghöfekataster	EWG	Europäische Wirtschaftsgemeinschaft
BIP	Bruttoinlandsprodukt	FAO	Food and Agriculture Organization of the United Nations
BIV	Bruttoinlandsverbrauch	FBI	Farmland Bird Index
BMF	Bundesministerium für Finanzen	FF	Forstwirtschaftlich genutzte Fläche
BMG	Bundesministerium für Gesundheit	FFH-RL	Fauna-Flora-Habitat-Richtlinie
BMLFUW	Bundesministerium für Land- und Forstwirtschaft, Umwelt und Wasserwirtschaft	FGR	Forstwirtschaftliche Gesamtrechnung
BMV	Bundeswasserverbaurverwaltung	FHA	Freihandelsabkommen
BNE	Bruttonationaleinkommen	FIBL	Forschungsinstitut für biologischen Landbau
BOKU	Universität für Bodenkultur	FLAF	Familienausgleichsfonds
BSE	Bovine Spongiforme Encephalopathie	fm	Festmeter
BSVG	Bauernsozialversicherungsgesetz	FPÖ	Freiheitlichen Partei Österreich
BVA	Versicherungsanstalt öffentlich Bediensteter	GAP	Gemeinsame Agrarpolitik
BZÖ	Bündnis Zukunft Österreich	GDP	Gross domestic product (dt. BIP)
bzw.	beziehungsweise	GeSO	Gesamtstandardoutput
CAN	Canada (dt. Kanada)	GEM	Gekoppelte Flächenmaßnahme
CC	Cross Compliance	ggA	Geschützte geografische Angaben
CCM	Corn-Cob-Mix	GIA	Gender-Impact-Assessment
CFS	Komitee für Ernährungssicherheit (FAO)	GIS	GEO-Informationssystem
COAG	Komitee für Landwirtschaft (FAO)	GLÖZ	Guter landwirtschaftlicher und ökologischer Zustand
COFI	Komitee für Fischereianglegenheiten (FAO)	GmbH	Gesellschaft mit beschränkter Haftung
COFO	Komitee für Forstangelegenheiten (FAO)	GVE	Großvieheinheit
DAC	„Districtus Austriae Controllatus“ Herkunftsbezeichnung für regionaltypische Qualitätsweine	GVO	Genetisch veränderte Organismen
DaFNE	Datenbank für Forschung zur nachhaltigen Entwicklung	GWh	Gigawattstunde
		GZÜV	Staatliches Überwachungsmessnetz gemäß Gewässerzustandsüberwachungsverordnung

GRÜNER BERICHT 2015  
10. BEGRIFFE UND SONSTIGES

ha	Hektar	ÖWÖP	Österreichische Waldökologieprogramm
Hg	Herausgeber	PSE	Producer Support Estimate
hl	Hektoliter	PV	Pensionsversicherung
Hlfs	Höherer land- und forstwirtschaftliche Schulen	QZV	Qualitätszielverordnung Chemie Grundwasser
HNVF	High Nature Value Farmland	rd.	rund
i.d.g.F.	in der geltenden Fassung	RI.F	Reduzierte landwirtschaftlich genutzte Fläche
IGC	International Grains Council	rm (m.R.)	Raummeter (mit Rinde)
inkl.	inklusive	Sbg	Salzburg
INLB	Informationsnetz landwirtschaftlicher Buchführungen	SDW	Gesamtmodell „Schutz durch Wald“
INVEKOS	Integriertes Verwaltungs- und Kontrollsystem	SILC (EU)	Statistik über Einkommen und Lebensbedingungen
JAE	Jahresarbeitsseinheiten	SITC	Internationales Warenverzeichnis für den Außenhandel
JWPAE	Ausschüsse für Landwirtschaft und Umwelt	SNP	Sägebrenprodukte
JWPAT	Ausschüsse für Landwirtschaft und Handel	SO	Standardoutput
kg	Kilogramm	SO - KO	Gesamtstandardoutput
KMU	Kleinere und mittlere Unternehmen	SPÖ	Sozialdemokratische Partei Österreichs
KN	Kombinierte Nomenklatur	Stmk.	Steiermark
kt	Kilotonne	SVA	Sozialversicherungsanstalt der gewerblichen Wirtschaft
KV	Krankenversicherung; Kollektivvertrag	SVÄG	Sozialversicherungs-Änderungsgesetz
kW	Kilowatt	SVB	Sozialversicherungsanstalt der Bauern
LAG	Lokale Aktionsgruppen	SVG	Selbstversorgungsgrad
LBG	LBG Wirtschaftstreuhand- und BeratungsgesmbH	t	Tonnen
LE07-13	Ländliche Entwicklung 2007 bis 2013	TGTP	Tiergeschützte Therapie und Pädagogik
LEH	Lebensmitteleinzelhandel	TJ	Terajoule
LF	Landwirtschaftlich genutzte Fläche	TM/ha	Trockenmasse je ha
LFA	Ländliche Fortbildungsinstitute	TPD	Technischer Prüfdienst der AMA
LFRZ	Land- und Forstwirtschaftliches Rechenzentrum	TSchG	Tierschutzgesetz
LGR	Landwirtschaftliche Gesamtrechnung	TTG	Bundesgesetz über den Transport von Tieren
LKÖ	Landwirtschaftskammer Österreich	TWH	Terawattstunden
LMSVG	Lebensmittelsicherheits- u. Verbraucherschutzgesetz	u.a.	unter anderem
LUAS	Lebensmitteluntersuchungsanstalten	UaB	Urlaub am Bauernhof
LULULF	EU-Aktivität: „Land use, Land use Change and Forests“	UBAG	Umweltbundesamt
MDF	Mitteldichte Holzfaserverplatte	UNECE	Forest Communicators Network (FAO)
MFA	Mehrfach Antrag	UNESCO	Organisation der Vereinten Nationen für Erziehung, Wissenschaft und Kultur
Mio.	Millionen	UNFF	Waldforum der Vereinten Nationen
Mrd.	Milliarden	UNO	Organisation der Vereinten Nationen
MwSt.	Mehrwertsteuer	USt	Umsatzsteuer
nAK	nicht entlohnte Arbeitskräfte	UV	Unfallversicherung
NAP	Nationaler Aktionsplan	Vfm	Vorratsfestmeter
NATURA	Natura 2000; Europaweite Schutzgebiete	VGR	Volkswirtschaftliche Gesamtrechnung
ÖBf	Österreichische Bundesforste	VO	EU-Verordnung
ÖAR	Österr. Arbeitsgemeinschaft für Regionalberatung	VÖM	Vereinigung Österreichischer Milchverarbeiter
OECD	Organisation for Economic Cooperation and Development	VPI	Verbraucherpreisindex
ÖGB	Österreichische Gewerkschaftsbund	WFP	World Food Programm (UNO)
OIE	Internationales Tierseuchenamt	WIFO	Österreichisches Institut für Wirtschaftsforschung
ÖKL	Österr. Kuratorium für Landtechnik- u. entwicklung	WJ	Wirtschaftsjahr
ÖNACE	Wirtschaftlichen Aktivitätsklassifikation	WKÖ	Wirtschaftskammer Österreich
ÖPUL	Österreichisches Programm zur Förderung einer umweltgerechten, extensiven und den natürlichen Lebensraum schützenden Landwirtschaft	WLV	Wildbach- und Lawinenverbauung
ÖVP	Österreichische Volkspartei	WRG	Wasserrechtsgesetz
ÖWAD	Österreichischer Walddialog	WRRL	Wasserrahmenrichtlinie
ÖWI	Österreichische Waldinventur	WTO	World Trade Organisation
ÖWM	Weinmarketingservicegesellschaft m.b.H.	ZAP	Zentralen Arbeitsgemeinschaft f. Pferdezucht in Ö
		ZAR	Zentrale Arbeitsgemeinschaft der Rinderzüchter



GRÜNER BERICHT 2015  
10. BEGRIFFE UND SONSTIGES

## 10.6 INDEX

### A

Abgabenleistung 25  
Absatzförderungsmaßnahmen 102  
Abschreibungen 159  
Abschreibungen 25  
Ackerbohne 36  
Ackerland 171  
Ackerlands 196  
Agrarbudget 100, 228  
Agrardiesel 239  
Agrarischer Außenhandel 26  
Agrarmarketing 116  
Agrarpolitik im Rahmen der Europäischen Union 134  
Agrarquote 266  
Agrarstrukturerhebung 266  
Agrarstruktur Eu 67  
Agrarstruktur Österreich 291, 64  
Agrarumweltmaßnahme 106  
Agrarimporte 160  
Agrarischer Außenhandel 160  
Agrarpolitik im Rahmen der Europäischen Union 253  
Agrarstrukturen 183  
Agrarstruktur in der EU 195  
Alkoholsteuer 294  
Almen 188, 189  
Almwirtschaft 41  
Alter der BetriebsleiterInnen 72  
AMA-Kontrollen 240  
Anteil Ist- an Soll-Einkünften 223  
Arbeitskräfte 197  
Anbau auf dem Ackerland 43  
Arbeitseinsatz in Jahresarbeitseinheiten 71  
Arbeitskräfte 70, 96  
Arbeitslose in der Land- und Forstwirtschaft 71  
Aufwand 268  
Ausfuhrersattungen 102  
Ausgaben der Landwirtschaft 159  
Ausgleichszulage für naturbedingte Nachteile 235  
Ausgleichszulage in benachteiligten Gebieten 105

### B

Bergbauernbetriebe 64, 184, 185, 187, 186  
Berghöfekataster 269

Betriebsformen 183, 185  
Beihilfen im Weinbau 103  
Beratung und Berufsbildung 110  
Berufsbildungs- und Informationsmaßnahmen 104  
Beschäftigungsbewilligungen 71  
Betriebe laut INVEKOS 64, 65  
Betriebsformen 270  
Betriebsprämie 102, 270  
Bewertung von Vermögensschaften 293  
Biobetriebe 177  
Biologische Landwirtschaft 177  
Biodiversität 126  
Biogas 125  
Biokraftstoffe 125  
Biologische Landwirtschaft 54  
Biologischer Landbau 271  
Bio-Markt 55  
Bodenschätzung 293  
Breitbandinitiative 108  
Bruttowertschöpfung. Siehe Gesamtwirtschaft  
Buchführungsbetrieben 201  
Buchführungsbetriebe 76

### C

Cross Compliance 253

### D

Dauergrünland 65  
De-minimis-Beihilfen 272  
Dienstleistungen 182  
Direktzahlungen 134  
Dorferneuerung 108  
Düngemittel 21, 157

### E

EGFL 272  
Eier 48  
Eigenkapitalveränderung 273  
Einheitswert 273  
Einkommensindikatoren 274  
Einkommenssituation der Bergbauernbetriebe 86  
Einkommenssituation - alle Betriebe 77, 201, 212  
Einkommenssituation der Biobetriebe 89, 215

GRÜNER BERICHT 2015  
10. BEGRIFFE UND SONSTIGES

- Einkommenssituation in den EU-Mitgliedstaaten 97  
 Einkommenssituation in spezialisierten Betrieben 204  
 Einkommenssituation nach Betriebsformen 203  
 Einkommenssituation nach Betriebsformen und Größenklassen 79  
 Einkommenssituation nach Bundesländern 93, 218  
 Einkommenssituation nach Produktionsgebieten 92, 217  
 Einkommenssituation nach sozioökonomischer Gliederung 94, 219  
 Einkommensteuer 293  
 Einkommensverteilung und weitere Kennzahlen 95, 220  
 Einkünfte aus Land- und Forstwirtschaft 274  
 Eiweißpflanzen 37  
 ELER 272  
 Energie 22  
 Energie aus Biomasse 108, 110  
 Erdäpfel 37, 167  
 Erhaltung und Verbesserung des ländlichen Erbes 108  
 Erhöhung der Wertschöpfung 104  
 Erneuerbare Energieträger 124, 251  
 Erstaufforstung von landschaftlichen Flächen 107  
 Ertrag 275  
 Erwerbseinkommen 95  
 Erwerbsobstbau 40  
 Erzeugergemeinschaften und -organisationen 103  
 EU-27 299  
 EU-Agrarbudget 139  
 EU-Haushalt 139  
 Europäischer Fischereifonds 111  
 Europäische Union 196, 299  
 Europäische Union (EU) 26
- F**
- Faktoreinkommen 153  
 Familienarbeitskräfte 70  
 Familienfremde Arbeitskräfte 70  
 FAO 140  
 Feldfrüchte 35  
 Finanzierung der Altersversorgung 118  
 Fische 50  
 Forschung 111  
 Forschung, Bildung und Beratung 111  
 Forstbetriebe 84  
 Forstliche Produktion 52, 176  
 Forstwirtschaftlich genutzte Fläche 65
- Frauen in der Landwirtschaft 72  
 Frauen in der Land- und Forstwirtschaft 199  
 Futterbaubetriebe 81  
 Futtermittel 21, 157  
 Futtermittelkontrolle 60
- G**
- GAP 231  
 Geflügelfleisch 48  
 Gehälter der Gutsangestellten 71  
 Geldflussrechnung 96  
 Gemüsebau 167  
 Gender Index 278  
 Genossenschaften 22  
 GEO-Informationssystem 278  
 Großvieheinheit 252  
 Green Care 278  
 Griechische und italienische Präsidentschaft 137  
 Großvieheinheit 279  
 Grundsteuer 293  
 Gesamteinkommen 95  
 Gesamtstandardoutput 227  
 Gesamtvermögen 278  
 Gesamtwirtschaft 14, 153  
 Getreide 34, 167  
 Gewässerschutz 130, 252
- H**
- Haupterwerbsbetrieb 279  
 Honig 50, 167  
 Hopfen 36  
 Hülsenfrüchte 35, 167, 196
- I**
- Imkereiförderung 102, 231  
 INVEKOS 242, 243, 242, 281  
 Investitionen 30
- J**
- JAE 71  
 Jahresarbeitseinheit 281
- K**
- Kleinalternativkulturen 171  
 Krankenversicherung 281

GRÜNER BERICHT 2015  
10. BEGRIFFE UND SONSTIGES

- Kontrollen 115  
 Körnererbse 36  
 Körnermais 77  
 Kosten der Förderungsabwicklung 116
- L**
- Lagerhaltungskosten 102  
 Land(forst)wirtschaftliche Nebentätigkeiten 119  
 Land(forst)wirtschaftliche Nebentätigkeiten 119  
 Landjugend 114  
 Ländliche Entwicklung 103  
 Landmaschinen 21  
 Land- und forstwirtschaftliche Betriebe 64  
 Landwirtschaft im internationalen Zusammenhang 134, 253  
 Landwirtschaftliche Gemischtbetriebe 84  
 Landwirtschaftliches Einkommen 15, 155  
 Landwirtschaftlich genutzte Fläche 65  
 Landwirtschaftliche Gemischtbetriebe 210  
 Landwirtschaftliche Nebentätigkeiten 61, 182, 249  
 LEADER 109  
 Lebensmitteleinzelhandel 23  
 Lebensmittelindustrie und Gewerbe 158  
 Lebensmittelsicherheit 58, 182  
 Löhne 71, 198  
 Lokale Aktionsgruppen 238
- M**
- Marketing 115  
 Marktfruchtbetriebe 79  
 Marktordnung 102  
 Marktordnungsausgaben 102  
 Maschinen- und Betriebshilferinge 110  
 Maschinenringe 182  
 Maßnahmen - Land- und Forstwirtschaft, Umwelt und Wasser  
 100, 228  
 Mehrjähriger Vergleich der Einkommenssituation 97, 227  
 Milch 45, 196  
 Milchprodukte 45  
 Modernisierung von landwirtschaftlichen Betrieben 104  
 Modulation 102  
 Mohn 35  
 Molkereiwirtschaft 23  
 Mühlenwirtschaft 24
- N**
- Nachgelagerte Wirtschaftsbereiche 156  
 Nachhaltige Entwicklung 124  
 Nachhaltige Entwicklung der Land-, Forst- und Wasserwirtschaft 251  
 Nachhaltige Waldbewirtschaftung 126, 251  
 Nationalparks 108, 189  
 Naturparks 108  
 Naturschutz 108  
 Niederlassungsprämie 104
- O**
- Obstbau 167, 189  
 OECD 140  
 Ökostrom 251  
 Ölsaaten 167, 196  
 Ölfrüchte 35  
 Ölkürbis 36  
 ÖPUL 106
- P**
- Pauschalierung 287  
 Pension 118, 246  
 Pferde 50  
 Pflanzenschutzmittel 20, 156  
 Pflanzenschutzmittelkontrolle 60  
 Pflanzliche Produktion 34, 169  
 Photovoltaik 125  
 Preisentwicklung 29, 163  
 Preis-Indizes 163  
 Produktionswert 154  
 Produktion und Märkte 169  
 Produktprämien 102  
 Pro-Kopf-Verbrauch 31, 166  
 Proteinerträge 172
- Q**
- Qualitätssicherung - Tiere und Milch 110
- R**
- Ratsentscheidungen 137  
 Rinder 46  
 Rinderzucht 47  
 Risiko- und Ernteversicherung 110
- S**
- Saatgut 20

GRÜNER BERICHT 2015  
10. BEGRIFFE UND SONSTIGES

Saatguterzeugung 156

Schafe 49

Schafmilch 175

Schaf- und Ziegenmilch 46

Schulische Ausbildung 112

Schutzwaldstrategie 127

Schutzwasserbau 114

Schweine 48

Schweinezucht 48

Selbstversorgungsgrad 31, 166, 286

Situation in Österreich 34

Sojabohnen 36

Solarthermie 125

Sonnenblumenkerne 36

Sonstige Maßnahmen 110, 239

Soziale Sicherheit 118

Soziale Sicherheit in der Landwirtschaft 245

Sozialtransfers 287

Sozialversicherungsbeiträge 78

Standardoutput 287

Steuerrecht 293

Streuungsplan 291

Strom 124

SVB 248

## T

Teilbetriebe 65

Tiergesundheit 182

Tierische Produktion 173

Tierprämie 232

Tiergesundheit 58

Tierische Produktion 45

Tierseuchen 111

Tierseuchenüberwachung und -bekämpfung 58

Tourismus und Landwirtschaft 61

Treibstoffe 22

## U

Über-/Unterdeckung des Verbrauchs 96

Umsatzsteuer 294

Unfallversicherung 118

Unselbstständig Beschäftigte 198

Unternehmerhaushalt 78, 225

Urlaub am Bauernhof 182

## V

Verbrauch 95

Verbraucherpreiseindex 155, 289

Verbraucherschutz 58, 182

Veredelungsbetriebe 83, 209

Verkehrerschließung 108

Verteilung der Direktzahlungen 241

Veterinärbereich 22

Viehbestand 191

Viertelgruppierung der Betriebe 96

Vorgelagerte Wirtschaftsbereiche 20, 156

Vorleistungen 25, 155, 159

## W

Waldfläche 65

Wasserkraft 124

Wasserwirtschaft 130, 252

Weiden 188, 189

Wein 41, 167

Weinbau 17

Weinernten 172

Weizen 196

Weitere Zahlungen 102

Weizenflächen 34

Welterzeugung 195

Wettersituation 44

Wildbach- und Lawinenschutz 114

Wildtiere 50

Windkraft 125

## Z

Zahlungen 228, 100

Zahlungen für die land- und forstwirtschaftlichen Betriebe 100

Ziegen 49

Zierpflanzen 39

Zinszuschüsse 110

Zucker 37, 167, 196

Zucker- und Stärkeindustrie 24



**MINISTERIUM  
FÜR EIN  
LEBENSWEERTES  
ÖSTERREICH**

[bmlfuw.gv.at](http://bmlfuw.gv.at)