

8. TABELLENVERZEICHNIS MIT TABELLENTEIL

Alle Tabellen sind auch im Internet als Excel-Dokumente unter: www.gruenerbericht.at oder www.awi.bmlfuw.gv.at/gb abrufbar.
Einzelne Tabellen sind nur im Internet verfügbar.

1. Gesamtwirtschaft und Agrarsektor

1.1 Entwicklung der Gesamtwirtschaft und des Agrarsektors

| | | |
|----------|--|---|
| 1.1.2.1 | Anteil der Land- und Forstwirtschaft und Fischerei an der Bruttowertschöpfung | 135 |
| 1.1.2.2 | Produktionswert und Faktoreinkommen der Landwirtschaft im Zeitvergleich | 135 |
| 1.1.2.3 | Produktionswert und Faktoreinkommen der Forstwirtschaft im Zeitvergleich | nur unter: www.gruenerbericht.at |
| 1.1.2.4 | Produktionswert der Land- und Forstwirtschaft im Zeitvergleich | 136 |
| 1.1.2.5 | Volumen-, Preis- und Wertentwicklung landwirtschaftlicher Erzeugnisse | nur unter: www.gruenerbericht.at |
| 1.1.2.6 | Produktionswert der Landwirtschaft nach Bundesländern im Zeitvergleich | nur unter: www.gruenerbericht.at |
| 1.1.2.7 | Produktionswert der Landwirtschaft nach Bundesländern | 136 |
| 1.1.2.8 | Vorleistungen und Abschreibungen in der Land- und Forstwirtschaft | 137 |
| 1.1.2.9 | Vorleistungen der Landwirtschaft | 137 |
| 1.1.2.10 | Vorleistungen der Forstwirtschaft | nur unter: www.gruenerbericht.at |
| 1.1.2.11 | Abschreibungen der Landwirtschaft | 137 |
| 1.1.2.12 | Abschreibungen der Forstwirtschaft | nur unter: www.gruenerbericht.at |
| 1.1.2.13 | Entwicklung der landwirtschaftlichen Einkommen in der EU Abgabenleistung der Land- und Forstwirtschaft | 138 |
| 1.1.2.14 | Abgabenleistung der Land- und Forstwirtschaft | 138 |

1.2 Vor- und nachgelagerte Wirtschaftsbereiche

| | | |
|----------|--|---|
| 1.2.1.1 | Saatguterzeugung - Feldanerkennungsflächen wichtiger Kulturarten | 139 |
| 1.2.1.2 | Saatguterzeugung - Feldanerkennungsflächen nach Bundesländern | nur unter: www.gruenerbericht.at |
| 1.2.1.3 | Bio-Saatguterzeugung - Feldanerkennungsflächen nach Bundesländern | nur unter: www.gruenerbericht.at |
| 1.2.1.4 | Pflanzenschutzmittel - Stand der Zulassungen | 139 |
| 1.2.1.5 | Pflanzenschutzmittel - in Verkehr gebrachte Wirkstoffmengen | 139 |
| 1.2.1.6 | Pflanzenschutzmittel - Wirkstoffmengen nach Wirkstoffgruppen | 140 |
| 1.2.1.7 | Pflanzenschutzmittel - Einsatz von Organismen bzw. deren Inhaltsstoffen | nur unter: www.gruenerbericht.at |
| 1.2.1.8 | Düngemittelabsatz im Zeitvergleich | 140 |
| 1.2.1.9 | Düngemittelabsatz nach Bundesländern | nur unter: www.gruenerbericht.at |
| 1.2.1.10 | Futtermittelproduktion Gewerbe und Industrie | 140 |
| 1.2.2.1 | Lebensmittelindustrie und -gewerbe - Betriebe, Beschäftigte und Produktion | 141 |

1.3 Außenhandel mit agrarischen Produkten und Lebensmitteln

| | | |
|-------|--|---|
| 1.3.1 | Entwicklung des Gesamt- und Agraraußenhandels im Zeitvergleich | 142 |
| 1.3.2 | Salden der Außenhandelsbilanz agrarischer Produkte und Lebensmittel | nur unter: www.gruenerbericht.at |
| 1.3.3 | Einfuhr agrarischer Produkte und Lebensmittel | 142 |
| 1.3.4 | Ausfuhr agrarischer Produkte und Lebensmittel | 143 |
| 1.3.5 | Einfuhr agrarischer Produkte und Lebensmittel aus EU-Ländern | 143 |
| 1.3.6 | Ausfuhr agrarischer Produkte und Lebensmittel in EU-Länder | 144 |
| 1.3.7 | Salden der Außenhandelsbilanz mit EU-Ländern von agrarischen Produkten und Lebensmitteln | 144 |

1.4 Preisentwicklung

| | | |
|-------|--|---|
| 1.4.1 | Index der Verbraucherpreise, Großhandelspreise und Agrarpreise | 145 |
| 1.4.2 | Preis-Indizes landwirtschaftlicher In- und Output | 145 |
| 1.4.3 | Preis-Indizes landwirtschaftlicher Investitionen | nur unter: www.gruenerbericht.at |
| 1.4.4 | Preis-Indizes landwirtschaftlicher Output | nur unter: www.gruenerbericht.at |
| 1.4.5 | Preis-Indizes landwirtschaftlicher Input | nur unter: www.gruenerbericht.at |

1.5 Selbstversorgungsgrad und Pro-Kopf-Verbrauch inkl. Versorgungsbilanzen

| | | |
|-------|---|---|
| 1.5.1 | Selbstversorgungsgrad bei tierischen und pflanzlichen Produkten | 146 |
| 1.5.2 | Pro-Kopf-Verbrauch in Österreich | 146 |
| 1.5.3 | Versorgungsbilanz für Getreide | nur unter: www.gruenerbericht.at |
| 1.5.4 | Versorgungsbilanz für Reis | nur unter: www.gruenerbericht.at |
| 1.5.5 | Versorgungsbilanz für Hülsenfrüchte | nur unter: www.gruenerbericht.at |
| 1.5.6 | Versorgungsbilanz für Ölsaaten | nur unter: www.gruenerbericht.at |
| 1.5.7 | Versorgungsbilanz für pflanzliche Öle | nur unter: www.gruenerbericht.at |
| 1.5.8 | Versorgungsbilanz für Erdäpfel und Erdäpfelstärke | nur unter: www.gruenerbericht.at |

GRÜNER BERICHT 2017

8. TABELLENVERZEICHNIS

| | | |
|--------|---|---|
| 1.5.9 | Versorgungsbilanz für Zucker | nur unter: www.gruenerbericht.at |
| 1.5.10 | Versorgungsbilanz für Honig | nur unter: www.gruenerbericht.at |
| 1.5.11 | Versorgungsbilanz für Gemüse | nur unter: www.gruenerbericht.at |
| 1.5.12 | Versorgungsbilanz für Obst | nur unter: www.gruenerbericht.at |
| 1.5.13 | Versorgungsbilanz für Bier | nur unter: www.gruenerbericht.at |
| 1.5.14 | Versorgungsbilanz für Wein | nur unter: www.gruenerbericht.at |
| 1.5.15 | Versorgungsbilanz für Fleisch nach Arten | nur unter: www.gruenerbericht.at |
| 1.5.16 | Versorgungsbilanz für Geflügel nach Arten | nur unter: www.gruenerbericht.at |
| 1.5.17 | Versorgungsbilanz für Eier | nur unter: www.gruenerbericht.at |
| 1.5.18 | Versorgungsbilanz für Fische | nur unter: www.gruenerbericht.at |
| 1.5.19 | Versorgungsbilanz für tierische Fette | nur unter: www.gruenerbericht.at |
| 1.5.20 | Versorgungsbilanz für Kuh-, Schaf- und Ziegenmilch | nur unter: www.gruenerbericht.at |
| 1.5.21 | Versorgungsbilanz für Kuhmilchprodukte | nur unter: www.gruenerbericht.at |
| 1.5.22 | Versorgungsleistung der österreichischen Landwirtschaft mit Nahrungsmitteln | nur unter: www.gruenerbericht.at |

2. Produktion und Märkte

2.1 Pflanzliche Produktion

| | | |
|----------|--|---|
| 2.1.1.1 | Anbau auf dem Ackerland | 147 |
| 2.1.1.2 | Gesamternte von ausgewählten Feldfrüchten | 148 |
| 2.1.1.3 | Hektarerträge von ausgewählten Feldfrüchten | 148 |
| 2.1.1.4 | Preise pflanzlicher Produkte | 149 |
| 2.1.1.5 | Anbau auf dem Ackerland nach Bundesländern | nur unter: www.gruenerbericht.at |
| 2.1.1.6 | Gesamternte von ausgewählten Feldfrüchten nach Bundesländern | nur unter: www.gruenerbericht.at |
| 2.1.1.7 | Hektarerträge von ausgewählten Feldfrüchten nach Bundesländern | nur unter: www.gruenerbericht.at |
| 2.1.1.8 | Anbau von Kleinalternativkulturen | nur unter: www.gruenerbericht.at |
| 2.1.1.9 | Weltweite Entwicklung des Ackerlandes | nur unter: www.gruenerbericht.at |
| 2.1.1.10 | Welterzeugung von Weizen, Mais und Gerste | nur unter: www.gruenerbericht.at |
| 2.1.1.11 | Welterzeugung von Hülsenfrüchten | nur unter: www.gruenerbericht.at |
| 2.1.2.1 | Welterzeugung ausgewählter Ölsaaten | nur unter: www.gruenerbericht.at |
| 2.1.4.1 | Welterzeugung von Zucker | nur unter: www.gruenerbericht.at |
| 2.1.5.1 | Anbau und Ernte ausgewählter Feldgemüsearten mit Mehrfachnutzung | 150 |
| 2.1.5.2 | Feldgemüseanbauerhebung | nur unter: www.gruenerbericht.at |
| 2.1.6.1 | Gartenbauerhebung | nur unter: www.gruenerbericht.at |
| 2.1.6.2 | Gartenbau - geschützter Anbau und Freiland nach Bundesländern | nur unter: www.gruenerbericht.at |
| 2.1.7.1 | Obsternte und -anbauflächen | 150 |
| 2.1.7.1 | Obsternte und -anbauflächen (Fortsetzung) | 151 |
| 2.1.7.3 | Obstanlagen nach Bundesländern | nur unter: www.gruenerbericht.at |
| 2.1.7.4 | Obstanlagen nach Produktionsrichtung | nur unter: www.gruenerbericht.at |
| 2.1.7.5 | Obstanlagen nach Produktionsrichtung und Sorten | nur unter: www.gruenerbericht.at |
| 2.1.7.6 | Welterzeugung von Obst und Gemüse | nur unter: www.gruenerbericht.at |
| 2.1.8.1 | Wein-Ernten-Flächen | 151 |
| 2.1.8.2 | Wein-Struktur-Weingartenfl-Rebsorten-BL | nur unter: www.gruenerbericht.at |
| 2.1.8.3 | Weinernten und -anbauflächen nach Weinbaugebieten | nur unter: www.gruenerbericht.at |
| 2.1.8.4 | Rebsorten nach Bundesländern | nur unter: www.gruenerbericht.at |
| 2.1.8.5 | Welterzeugung von Wein | nur unter: www.gruenerbericht.at |
| 2.1.9.1 | Grünland, Struktur der Grünlandbetriebe | 152 |
| 2.1.9.2 | Grünland, Almen: Anzahl, Almfutterfläche und gealptes Vieh | 153 |
| 2.1.9.3 | Grünland, Gemeinschaftsweiden: Anzahl, Weidefläche und geweidetes Vieh | 153 |
| 2.1.9.4 | Grünland-, Futter-, Energie- und Rohproteinträge | nur unter: www.gruenerbericht.at |
| 2.1.9.5 | Grünlandbetriebe nach Größenklassen 2016 | nur unter: www.gruenerbericht.at |
| 2.1.9.6 | Grünlandbetriebe nach Größenklassen 2016 und Bundesländer | nur unter: www.gruenerbericht.at |

2.2 Tierische Produktion

| | | |
|----------|--|---|
| 2.2.1.1 | Kuhmilcherzeugung und -verwendung | 154 |
| 2.2.1.2 | Kuhmilchproduktion und -lieferung | 154 |
| 2.2.1.3 | Kuhmilchproduktion nach Bundesländern | 154 |
| 2.2.1.4 | Milchprodukte - Lieferung, Erzeugung und Absatz im Zeitvergleich | nur unter: www.gruenerbericht.at |
| 2.2.1.5 | Milchprodukte - Lieferung, Erzeugung und Absatz nach Bundesländern | nur unter: www.gruenerbericht.at |
| 2.2.1.6 | Betriebe mit Milchlieferung nach Bundesländern 2016 | 155 |
| 2.2.1.7 | Betriebe mit Milchlieferung nach Bundesländern im Zeitvergleich | nur unter: www.gruenerbericht.at |
| 2.2.1.8 | Betriebe mit Milchlieferung nach Größenklassen | 155 |
| 2.2.1.9 | Ergebnisse der Milchleistungskontrolle | nur unter: www.gruenerbericht.at |
| 2.2.1.10 | Welterzeugung von Milch und Milchprodukten | nur unter: www.gruenerbericht.at |
| 2.2.2.1 | Viehbestand nach Alter und Kategorien | 156 |

GRÜNER BERICHT 2017
8. TABELLENVERZEICHNIS

| | | |
|----------|--|---|
| 2.2.2.2 | Struktur viehhaltender Betriebe..... | nur unter: www.gruenerbericht.at |
| 2.2.2.3 | Viehbestand und Viehhalter nach Bundesländern..... | nur unter: www.gruenerbericht.at |
| 2.2.2.4 | Viehbestand von Biobetrieben auf Basis GVE nach Tierkategorien laut INVEKOS-Tierliste..... | nur unter: www.gruenerbericht.at |
| 2.2.2.5 | Preise tierischer Produkte..... | 157 |
| 2.2.2.6 | Struktur der Rinderhaltung nach Größenklassen..... | nur unter: www.gruenerbericht.at |
| 2.2.2.7 | Rinder (ohne Kälber): Schlachtungen, Außenhandel, Absatz, Bruttoeigenerzeugung (BEE)..... | 157 |
| 2.2.2.8 | Rinderrassen nach Bundesländern..... | nur unter: www.gruenerbericht.at |
| 2.2.2.9 | Zuchtrinderexporte..... | nur unter: www.gruenerbericht.at |
| 2.2.2.10 | Umfang der Fleischleistungskontrolle..... | nur unter: www.gruenerbericht.at |
| 2.2.3.1 | Schweine: Struktur der Betriebe mit Schweinehaltung nach Bundesländern..... | nur unter: www.gruenerbericht.at |
| 2.2.3.2 | Schweine: Schlachtungen, Außenhandel, Absatz, Bruttoeigenerzeugung (BEE)..... | 158 |
| 2.2.4.1 | Geflügel und Eier: Schlachtungen und Außenhandel..... | 158 |
| 2.2.5.1 | Schafe: Struktur der Schafhaltung..... | nur unter: www.gruenerbericht.at |
| 2.2.5.2 | Schafe: Schlachtungen, Außenhandel, Absatz, Bruttoeigenerzeugung (BEE)..... | 158 |
| 2.2.5.3 | Schafe: Schafmilcherzeugung und -verwendung..... | nur unter: www.gruenerbericht.at |
| 2.2.5.4 | Ziegen: Struktur der Ziegenhaltung..... | nur unter: www.gruenerbericht.at |
| 2.2.5.5 | Ziegen: Ziegenmilcherzeugung und -verwendung..... | nur unter: www.gruenerbericht.at |
| 2.2.9.1 | Teichwirtschaft..... | nur unter: www.gruenerbericht.at |

2.3 Forstliche Produktion

| | | |
|-------|---|-----|
| 2.3.1 | Holzeinschlag..... | 159 |
| 2.3.2 | Preise forstwirtschaftlicher Erzeugnisse..... | 159 |
| 2.3.3 | Strukturdaten der Forstwirtschaft, Säge- und Papierindustrie..... | 160 |

2.4 Biologische Landwirtschaft

| | | |
|--------|--|---|
| 2.4.1 | Entwicklung der im INVEKOS erfassten Biobetriebe und Bioflächen..... | 161 |
| 2.4.2 | Struktur der Biobetriebe im Zeitvergleich..... | 162 |
| 2.4.3 | Struktur der Biobetriebe nach Bundesländern..... | nur unter: www.gruenerbericht.at |
| 2.4.4 | Anbau auf dem Bio-Ackerland im Zeitvergleich..... | 163 |
| 2.4.5 | Anbau auf dem Bio-Ackerland nach Bundesländern..... | nur unter: www.gruenerbericht.at |
| 2.4.6 | Bio-Obstanlagen im Zeitvergleich..... | nur unter: www.gruenerbericht.at |
| 2.4.7 | Biobetriebe mit Ackerland nach Größenklassen..... | nur unter: www.gruenerbericht.at |
| 2.4.8 | Bio-Imkereibetriebe..... | nur unter: www.gruenerbericht.at |
| 2.4.9 | Bio-Feldfrüchte, Hektarerträge..... | nur unter: www.gruenerbericht.at |
| 2.4.10 | Bio-Feldfrüchte, Erntemengen..... | nur unter: www.gruenerbericht.at |

2.5 Lebensmittelsicherheit, Verbraucherschutz Tiergesundheit und Tiergesundheit

| | | |
|-------|---|-----|
| 2.5.1 | Kontrollen zur Inverkehrbringung von Pflanzenschutzmitteln in Österreich..... | 164 |
|-------|---|-----|

2.6 Landwirtschaftliche Nebentätigkeiten und Dienstleistungen

| | | |
|-------|--|---|
| 2.6.1 | Nächtigungsziffern auf Bauernhöfen..... | 164 |
| 2.6.2 | Nächtigungsziffern nach Unterkunftsarten..... | nur unter: www.gruenerbericht.at |
| 2.6.3 | Struktur der Betriebe mit Urlaub am Bauernhof (UaB)..... | nur unter: www.gruenerbericht.at |
| 2.6.4 | Maschinenringe und Betriebshilfe..... | nur unter: www.gruenerbericht.at |

3. Agrarstrukturen und Beschäftigung

3.1 Agrarstruktur in Österreich

| | | |
|----------|--|---|
| 3.1.1 | Betriebe und Flächen im Zeitvergleich..... | 165 |
| 3.1.2 | Betriebe nach Größenklassen..... | 165 |
| 3.1.3 | Betriebe nach den Erwerbsarten im Zeitvergleich..... | 166 |
| 3.1.4 | Betriebe und Flächen - Bergbauernbetriebe und Bundesländer..... | nur unter: www.gruenerbericht.at |
| 3.1.5 | Verteilung der Kulturarten im Zeitvergleich..... | 166 |
| 3.1.6 | Verteilung der Kulturarten nach Bundesländern..... | nur unter: www.gruenerbericht.at |
| 3.1.7 | Betriebe und Flächen nach Betriebsformen..... | nur unter: www.gruenerbericht.at |
| 3.1.8 | Betriebe und Flächen nach Standardoutput..... | nur unter: www.gruenerbericht.at |
| 3.1.9 | Betriebe (Unternehmen) im INVEKOS nach Bundesländern im Zeitvergleich..... | 167 |
| 3.1.10 a | Landwirtschaftlich genutzte Fläche im INVEKOS nach Bundesländern im Zeitvergleich (1)..... | 167 |
| 3.1.10 b | Landwirtschaftlich genutzte Fläche im INVEKOS nach Bundesländern (Fortsetzung)..... | 168 |
| 3.1.11 | Betriebe mit landwirtschaftlich genutzter Fläche nach Größenklassen 2016..... | nur unter: www.gruenerbericht.at |
| 3.1.12 | Betriebe mit Ackerland nach Größenklassen 2016..... | nur unter: www.gruenerbericht.at |
| 3.1.13 | Struktur der Bergbauernbetriebe..... | 169 |
| 3.1.14 | Landwirtschaftlich genutzte Fläche im benachteiligten Gebiet..... | nur unter: www.gruenerbericht.at |

GRÜNER BERICHT 2017
8. TABELLENVERZEICHNIS

3.2 Agrarstruktur in der EU

| | | |
|-------|---|---|
| 3.2.1 | Betriebe und Flächen der EU-Mitgliedstaaten nach Größenklassen | 170 |
| 3.2.2 | Strukturdaten zur Land- und Forstwirtschaft in der Europäischen Union | 171 |
| 3.2.3 | Bodennutzung nach Kontinenten | nur unter: www.gruenerbericht.at |

3.3 Arbeitskräfte und Arbeitsmarkt

| | | |
|--------|---|---|
| 3.3.1 | Arbeitskräfte in der Land- und Forstwirtschaft | 172 |
| 3.3.2 | Arbeitskräfte in der Landwirtschaft | nur unter: www.gruenerbericht.at |
| 3.3.3 | Landwirtschaftlicher Arbeitseinsatz in den EU-Mitgliedstaaten | 172 |
| 3.3.4 | Unselbständig Beschäftigte in der Land- und Forstwirtschaft nach Wirtschaftsklassen | nur unter: www.gruenerbericht.at |
| 3.3.5 | Tariflohnindex in der Land- und Forstwirtschaft | nur unter: www.gruenerbericht.at |
| 3.3.6 | Stundenlöhne der Forstarbeiter in Privatbetrieben und Bundesforsten | nur unter: www.gruenerbericht.at |
| 3.3.7 | Facharbeiterlöhne in der Landwirtschaft | nur unter: www.gruenerbericht.at |
| 3.3.8 | Durchschnittsbruttolöhne der Landarbeiter | nur unter: www.gruenerbericht.at |
| 3.3.9 | Bruttolöhne im Gartenbau | nur unter: www.gruenerbericht.at |
| 3.3.10 | Bruttolöhne in Forstbetrieben | nur unter: www.gruenerbericht.at |
| 3.3.11 | Kontingente von Saisoniers und Erntehelfern für die Land- und Forstwirtschaft | nur unter: www.gruenerbericht.at |
| 3.3.12 | Höchstzahlen für Saisoniers und Erntehelfer in der Niederlassungsverordnung | nur unter: www.gruenerbericht.at |

3.4 Frauen in der Land- und Forstwirtschaft

| | | |
|-------|--|-----|
| 3.4.1 | Betriebe nach Größenklassen und Erschwerniskategorien gegliedert nach dem Geschlecht | 173 |
|-------|--|-----|

4. Auswertungsergebnisse von Buchführungsbetrieben**4.1 Einkommenssituation - Durchschnitt alle Betriebe**

| | | |
|-------|---|---|
| 4.1.1 | Betriebs- und Einkommensdaten (alle Betriebe) | 174 |
| 4.1.2 | Mengen- und Preiseffekte mit Ertragsänderung ausgewählter Produkte | nur unter: www.gruenerbericht.at |
| 4.1.3 | Betriebs- und Einkommensdaten - kleinere, mittlere und große Betriebe | 175 |

4.2 Einkommenssituation nach Betriebsformen und Größenklassen

| | | |
|--------|--|---|
| 4.2.1 | Betriebs- und Einkommensdaten nach Betriebsformen | 176 |
| 4.2.2 | Betriebs- und Einkommensdaten für Marktfruchtbetriebe | 177 |
| 4.2.2a | Betriebs- und Einkommensdaten für spezialisierte Getreide-, Ölsaaten- und Eiweißpflanzenbetriebe | 177 |
| 4.2.2b | Betriebs- und Einkommensdaten für Ackerbaubetriebe allgemeiner Art | 178 |
| 4.2.3 | Betriebs- und Einkommensdaten für Dauerkulturbetriebe | 178 |
| 4.2.3a | Betriebs- und Einkommensdaten für spezialisierte Weinbaubetriebe | 179 |
| 4.2.3b | Betriebs- und Einkommensdaten für spezialisierte Obstbaubetriebe | 179 |
| 4.2.4 | Betriebs- und Einkommensdaten für Futterbaubetriebe | 180 |
| 4.2.4a | Betriebs- und Einkommensdaten für spezialisierte Milchviehbetriebe | 180 |
| 4.2.4b | Betriebs- und Einkommensdaten für spezialisierte Rinderaufzucht- und -mastbetriebe | 181 |
| 4.2.4c | Betriebs- und Einkommensdaten für spezialisierte Rindermastbetriebe | nur unter: www.gruenerbericht.at |
| 4.2.4d | Betriebs- und Einkommensdaten für spezialisierte Mutterkuhhaltungsbetriebe | 181 |
| 4.2.5 | Betriebs- und Einkommensdaten für Veredelungsbetriebe | 182 |
| 4.2.5a | Betriebs- und Einkommensdaten für spezialisierte Schweinebetriebe | 182 |
| 4.2.5b | Betriebs- und Einkommensdaten für spezialisierte Geflügelbetriebe | 183 |
| 4.2.6 | Betriebs- und Einkommensdaten für landwirtschaftliche Gemischtbetriebe | 183 |
| 4.2.7 | Betriebs- und Einkommensdaten für Forstbetriebe | 184 |
| 4.2.7a | Spezialauswertung für Betriebe mit Kostenstellenauswertung Forst | 184 |

4.3 Einkommenssituation der Bergbauernbetriebe

| | | |
|-------|---|-----|
| 4.3.1 | Betriebs- und Einkommensdaten von Bergbauernbetrieben nach Berghöfekatastergruppen | 185 |
| 4.3.2 | Betriebs- und Einkommensdaten - Vergleich Bergbauernbetriebe, Nichtbergbauernbetriebe und alle Betriebe | 186 |
| 4.3.3 | Betriebs- und Einkommensdaten in benachteiligten Gebieten | 187 |

4.4 Einkommenssituation der Biobetriebe

| | | |
|-------|---|-----|
| 4.4.1 | Betriebs- und Einkommensdaten für Biobetriebe | 188 |
| 4.4.2 | Betriebs- und Einkommensdaten - Vergleich Bio mit konventionellen Betrieben | 189 |

4.5 Einkommenssituation nach Produktionsgebieten

| | | |
|-------|--|-----|
| 4.5.1 | Betriebs- und Einkommensdaten nach Produktionsgebieten | 190 |
|-------|--|-----|

4.6 Einkommenssituation nach Bundesländern

| | | |
|-------|--|-----|
| 4.6.1 | Betriebs- und Einkommensdaten nach Bundesländern | 191 |
|-------|--|-----|

GRÜNER BERICHT 2017
8. TABELLENVERZEICHNIS

4.7 Einkommenssituation nach sozioökonomischer Gliederung

| | | |
|-------|--|---|
| 4.7.1 | Betriebs- und Einkommensdaten - Sozioökonomische Gliederung | 192 |
| 4.7.2 | Betriebs- und Einkommensdaten - Sozioökonomische Gliederung/Quartile | nur unter: www.gruenerbericht.at |

4.8 Einkommensverteilung und weitere Kennzahlen

| | | |
|--------|--|---|
| 4.8.1 | Einkommenssituation | 193 |
| 4.8.2 | Struktur der öffentlichen Gelder | 194 |
| 4.8.3 | Arbeitskräfte | 195 |
| 4.8.4 | Viertelgruppierung der Betriebe | 196 |
| 4.8.5 | Rentabilitätskoeffizient | nur unter: www.gruenerbericht.at |
| 4.8.6 | Verteilung der Betriebe nach den Einkünften aus Land- und Forstwirtschaft je nAK und nach dem Erwerbseinkommen je AK-U | 197 |
| 4.8.7 | Verteilung der Bergbauernbetriebe nach verschiedenen Einkommensarten | nur unter: www.gruenerbericht.at |
| 4.8.8 | Gliederung des Verbrauchs des Unternehmerhaushalts | 198 |
| 4.8.9 | Verteilung der Betriebe nach der Über/Unterdeckung des Verbrauchs | 199 |
| 4.8.10 | Cash flow 2016 | 199 |
| 4.8.11 | Ausgewählte Naturaldaten verschiedener Betriebsformen | nur unter: www.gruenerbericht.at |
| 4.8.12 | Brottolohnsatz in Euro | nur unter: www.gruenerbericht.at |
| 4.8.13 | Betriebsausgaben land- und forstwirtschaftlicher Betriebe laut Buchführung | nur unter: www.gruenerbericht.at |

4.9 Mehrjähriger Vergleich der Einkommenssituation

| | | |
|-------|--|---|
| 4.9.1 | Entwicklung der Betriebsergebnisse nach Betriebsformen im Zeitvergleich | 200 |
| 4.9.2 | Anzahl der Betriebe in der Grundgesamtheit und Stichprobe - Auswahlprozentsatz | nur unter: www.gruenerbericht.at |
| 4.9.3 | Gesamtstandardoutput, Flächen und Viehbestand in der Grundgesamtheit | nur unter: www.gruenerbericht.at |
| 4.9.4 | Betriebsdefinitionen | nur unter: www.gruenerbericht.at |

4.10 Vergleich der Einkommenssituation in den EU-Mitgliedstaaten

| | | |
|--------|---|---|
| 4.10.1 | Einkommenssituation in den EU-Mitgliedstaaten | nur unter: www.gruenerbericht.at |
| 4.10.2 | Einkommenssituation in Österreich | nur unter: www.gruenerbericht.at |

5. Maßnahmen für die Land- und Forst-, Umwelt- und Wasserwirtschaft

5.1 Agrarbudget im Überblick

| | | |
|-------|---|---|
| 5.1.1 | Bundeshaushalt und Agrarbudget | 201 |
| 5.1.2 | Zahlungen für die Land- und Forstwirtschaft (EU-, Bundes- und Landesmittel) | 201 |
| 5.1.3 | Entwicklung der EU-Mittel für den Agrarbereich seit 1995 | nur unter: www.gruenerbericht.at |
| 5.1.4 | Zahlungen für die Land- und Forstwirtschaft nach Maßnahmenjahr | 202 |
| 5.1.5 | Zahlungen für die Land- und Forstwirtschaft nach Bundesländern | 203 |

5.2 Zahlungen auf Basis der Gemeinsamen Agrarpolitik (GAP) der EU

| | | |
|----------|---|---|
| 5.2.1.1 | Prämiensätze für Tiere und Milch sowie Grund- und Interventionspreise laut GAP | nur unter: www.gruenerbericht.at |
| 5.2.1.2 | Direktzahlungen im Zeitvergleich nach Bundesländern | 204 |
| 5.2.1.3 | Direktzahlungen 2016 im Detail nach Bundesländern | 204 |
| 5.2.1.4 | Verteilung der Zahlungsansprüche nach dem Wert des Zahlungsanspruches | nur unter: www.gruenerbericht.at |
| 5.2.1.5 | Almrelevante Direktzahlungen nach Bundesländern | 204 |
| 5.2.1.6 | Marktordnung Wein - Betriebe und Zahlungen | 205 |
| 5.2.1.7 | Marktstützungen für die Sektoren Milch und Schweinefleisch | nur unter: www.gruenerbericht.at |
| 5.2.1.8 | Imkereiförderung | nur unter: www.gruenerbericht.at |
| 5.2.1.9 | Ausfuhrerstattungen für agrarische Produkte | nur unter: www.gruenerbericht.at |
| 5.2.2.1 | Ländliches Entwicklungsprogramm - Zahlungen im Zeitvergleich | 205 |
| 5.2.2.2 | Ländliches Entwicklungsprogramm (LE 14-20) - Zahlungen nach Bundesländern | 206 |
| 5.2.2.3 | Ausgleichszulage für naturbedingte Nachteile (AZ) - Betriebe, Flächen und Zahlungen im Zeitvergleich | 207 |
| 5.2.2.4 | Ausgleichszulage für naturbedingte Nachteile (AZ) 2016 nach Bundesländern | 207 |
| 5.2.2.5 | Ausgleichszulage (AZ) - Erschwerungspunkte (EP), Bewertungsschema | nur unter: www.gruenerbericht.at |
| 5.2.2.6 | Agrarumweltmaßnahme (ÖPUL) - Betriebe, Flächen und Leistungsabgeltungen im Zeitvergleich | 208 |
| 5.2.2.7 | Agrarumweltmaßnahme (ÖPUL) - Flächen, Betriebe und Leistungsabgeltungen 2016 | 208 |
| 5.2.2.7 | Agrarumweltmaßnahme (ÖPUL) - Flächen, Betriebe und Leistungsabgeltungen 2016 (Fortsetzung) | 209 |
| 5.2.2.8 | Agrarumweltmaßnahme (ÖPUL) - Flächen, Betriebe und Leistungsabgeltungen nach Maßnahmen im Zeitvergleich ab 2000 | nur unter: www.gruenerbericht.at |
| 5.2.2.9 | Agrarumweltmaßnahme (ÖPUL) - Flächen nach Kulturarten | nur unter: www.gruenerbericht.at |
| 5.2.2.10 | Agrarumweltmaßnahme (ÖPUL) - Prämien in Euro je Hektar förderbare Fläche | nur unter: www.gruenerbericht.at |
| 5.2.2.11 | Agrarumweltmaßnahme (ÖPUL) - Untermaßnahme Begrünung von Ackerflächen nach den Begrünungsvarianten | 210 |

GRÜNER BERICHT 2017

8. TABELLENVERZEICHNIS

5.3 Sonstige Maßnahmen

| | | |
|---------|--|---|
| 5.3.1.1 | Agrarinvestitionskredite (AIK) | 210 |
| 5.3.2.1 | Land- und forstwirtschaftliche Schulstatistik sowie Universität und Hochschule | 211 |
| 5.3.2.2 | Facharbeiter/-innen- und Meister/-innenprüfungen | 211 |
| 5.3.4.1 | AMA - Agrarmarketingbeiträge | 212 |
| 5.3.4.2 | AMA - Gütesiegelprogramme - teilnehmende Betriebe | nur unter: www.gruenerbericht.at |
| 5.3.5.1 | AMA - Kontrollaktivitäten | 212 |

5.4 Verteilung der Zahlungen

| | | |
|-------|---|---|
| 5.4.1 | Direktzahlungen (DIZA), 1. Säule der Gemeinsamen Agrarpolitik (GAP) 2016 | 213 |
| 5.4.2 | Agrarumweltmaßnahme 2016 (ÖPUL) | 213 |
| 5.4.3 | Ausgleichszulage für benachteiligte Gebiete 2016 | 213 |
| 5.4.4 | Alle flächenbezogenen Zahlungen der 1. und 2. Säule der GAP 2016 | 214 |
| 5.4.5 | Zahlungen der 1. und 2. Säule nach der landwirtschaftlich genutzten Fläche 2016 | nur unter: www.gruenerbericht.at |
| 5.4.6 | Alle Zahlungen aus der 1. Säule und 2. Säule der GAP 2016 | 214 |

5.5 Soziale Sicherheit in der Landwirtschaft

| | | |
|--------|--|---|
| 5.5.1 | Anzahl der Versicherten (SVB) und Betriebe nach Versicherungszweigen sowie Pensionsempfänger | 215 |
| 5.5.2 | Vergleich des Pensionistenanteiles in der Krankenversicherung mit anderen Berufsgruppen | 216 |
| 5.5.3 | Vergleich verschiedener Pensionsparameter mit anderen Berufsgruppen | 216 |
| 5.5.4 | Ausgleichszulage und Kinderzuschuss | nur unter: www.gruenerbericht.at |
| 5.5.5 | Pflegegeld - Pensionsversicherung | nur unter: www.gruenerbericht.at |
| 5.5.6 | Durchschnittliches Pensionsantrittsalter | nur unter: www.gruenerbericht.at |
| 5.5.7 | Anerkannte Versicherungsfälle in der Land- und Forstwirtschaft nach Abweichung | nur unter: www.gruenerbericht.at |
| 5.5.8 | Stand an Unfallrenten und durchschnittliche Rentenleistung | nur unter: www.gruenerbericht.at |
| 5.5.9 | Beitragsvolumen der SVB | 217 |
| 5.5.10 | Leistungsvolumen der SVB | 217 |
| 5.5.11 | Mittel für die Altersversorgung der Bäuerinnen und Bauern | 218 |
| 5.5.12 | Höhe der Bruttopensionen | 218 |
| 5.5.13 | Beitragsätze zur Pensionsversicherung | 218 |
| 5.5.14 | Landwirtschaftliche Nebentätigkeiten - Übersicht | nur unter: www.gruenerbericht.at |
| 5.5.15 | Landwirtschaftliche Nebentätigkeiten: Betriebe und Anzahl | 219 |
| 5.5.16 | Einheitswertstatistik nach Bundesländern, Betriebe in der Pensionsversicherung der SVB | 219 |

6. Nachhaltige Entwicklung der Land-, Forst- und Wasserwirtschaft

6.1 Erneuerbare Energieträger

| | | |
|-------|--|---|
| 6.1.1 | Energiebilanz | nur unter: www.gruenerbericht.at |
| 6.1.2 | Entwicklung der automatischen Holzfeuerungsanlagen | 220 |
| 6.1.3 | Entwicklung anerkannter sonstiger Ökostromanlagen | nur unter: www.gruenerbericht.at |
| 6.1.4 | Biogasproduktion: Substrataufbringung von landwirtschaftlich genutzten Flächen | 220 |

6.2 Nachhaltige Waldbewirtschaftung (zu diesem Kapitel gibt es keine Tabellen)

6.3 Wasserwirtschaft und Gewässerschutz

| | | |
|-------|---|---|
| 6.3.1 | Nitrat - Potentielle Beobachtungs- und Maßnahmengebiete für Grundwasserkörper | nur unter: www.gruenerbericht.at |
| 6.3.2 | Stickstoffanfallswerte in der Tierhaltung | nur unter: www.gruenerbericht.at |
| 6.3.3 | GVE-Umrechnungsschlüssel für landwirtschaftliche Nutztiere | 221 |

6.4 Schutzgebiete

| | | |
|-------|---|---|
| 6.4.1 | Landwirtschaftlich genutzte Fläche in Natura 2000-Gebieten | nur unter: www.gruenerbericht.at |
| 6.4.2 | Landwirtschaftlich genutzte Fläche in Nationalpark-Gebieten | nur unter: www.gruenerbericht.at |

7. Landwirtschaft im internationalen Zusammenhang

7.1 Gemeinsame Agrarpolitik der Europäischen Union

| | | |
|--------|--|---|
| 7.1.1 | EU-Haushaltsplan | 222 |
| 7.1.2. | Ausgaben der EU für die Landwirtschaft nach Sektoren | 222 |
| 7.1.2. | Ausgaben der EU für die Landwirtschaft nach Sektoren (Fortsetzung) | 223 |
| 7.1.3 | EU-Haushalt - Mehrjähriger Finanzrahmen von 2014 bis 2020 (EU-28) | nur unter: www.gruenerbericht.at |
| 7.1.4 | EU-Direktzahlungen der 1. Säule der Gemeinsamen Agrarpolitik (GAP) | 224 |
| 7.1.5 | EU-Haushalt - Eigenmittelleistungen und Rückflüsse (Nettopositionen) | 224 |

GRÜNER BERICHT 2017
8. TABELLENVERZEICHNIS

1. Gesamtwirtschaft und Agrarsektor

1.1 Entwicklung der Gesamtwirtschaft und des Agrarsektors

1.1.1 Gesamtwirtschaft (zu diesen Jaoutek gibt es keine Tabellen)

Anteil der Land- und Forstwirtschaft und Fischerei an der Bruttowertschöpfung

Tabelle 1.1.2.1

| Jahr | Bruttowertschöpfung zu Herstellungspreisen | | |
|------|--|--------------------------------------|---------------|
| | insgesamt | Land- und Forstwirtschaft, Fischerei | |
| | Mrd. Euro | | Prozentanteil |
| 2007 | 251,9 | 4,030 | 1,6 |
| 2008 | 260,5 | 3,947 | 1,5 |
| 2009 | 254,8 | 3,306 | 1,3 |
| 2010 | 262,3 | 3,762 | 1,4 |
| 2011 | 274,9 | 4,428 | 1,6 |
| 2012 | 282,0 | 4,330 | 1,5 |
| 2013 | 287,2 | 4,124 | 1,4 |
| 2014 | 294,4 | 4,034 | 1,4 |
| 2015 | 302,7 | 3,905 | 1,3 |
| 2016 | 310,8 | 3,939 | 1,3 |

Quelle: Statistik Austria, Volkswirtschaftliche Gesamtrechnungen.

Produktionswert und Faktoreinkommen der Landwirtschaft im Zeitvergleich (1)

Tabelle 1.1.2.2

| | 2015 | 2016 | Veränderung in Prozent |
|--|--------------|--------------|------------------------|
| | Mio. Euro | | |
| Pflanzliche Produktion zu Herstellungspreisen | 2.831 | 2.922 | 3,2 |
| Getreide (2) | 683 | 693 | 1,3 |
| Ölsaaten und -früchte, Eiweißpflanzen, Zuckerrüben, sonstige Handelsgewächse (3) | 257 | 337 | 30,7 |
| Futterpflanzen | 510 | 567 | 11,3 |
| Erzeugnisse des Gemüse- und Gartenbaus (4) | 587 | 644 | 9,6 |
| Erdäpfeln | 70 | 86 | 24,0 |
| Obst (inkl. Weintrauben) | 239 | 156 | -34,7 |
| Wein | 481 | 436 | -9,3 |
| Sonstige (5) | 4 | 4 | -1,2 |
| Tierische Produktion zu Herstellungspreisen | 3.234 | 3.189 | -1,4 |
| Tiere | 1.821 | 1.816 | -0,3 |
| Rinder und Kälber | 854 | 837 | -1,9 |
| Schweine | 729 | 725 | -0,5 |
| Einhufer | 1 | 1 | -44,7 |
| Schafe und Ziegen | 26 | 28 | 10,9 |
| Geflügel | 188 | 200 | 6,6 |
| Jagd | 24 | 25 | 1,2 |
| Tierische Erzeugnisse | 1.413 | 1.373 | -2,8 |
| Milch | 1.119 | 1.074 | -4,0 |
| Eier | 234 | 240 | 2,7 |
| Sonstige tierische Erzeugnisse (6) | 60 | 59 | -2,0 |
| Landwirtschaftliche Dienstleistungen | 307 | 279 | -9,1 |
| Nicht trennbare nichtlandwirtschaftliche Nebentätigkeiten | 407 | 420 | 3,1 |
| Produktionswert des landw. Wirtschaftsbereichs zu Herstellungspreisen | 6.779 | 6.810 | 0,5 |
| Vorleistungen | 4.150 | 4.061 | -2,1 |
| Bruttowertschöpfung zu Herstellungspreisen | 2.629 | 2.749 | 4,6 |
| Abschreibungen | 1.853 | 1.840 | -0,7 |
| Nettowertschöpfung zu Herstellungspreisen | 776 | 909 | 17,1 |
| Sonstige Produktionsabgaben | 188 | 142 | -24,4 |
| Sonstige Subventionen | 1.379 | 1.461 | 5,9 |
| Faktoreinkommen Landwirtschaft | 1.968 | 2.227 | 13,2 |

1) Netto, zu laufenden Preisen.

2) Inklusive Körnermais und Corn-Cob-Mix.

3) Sonstige Handelsgewächse: Hopfen, Rohtabak (bis 2005), Textilpflanzen, Heil-, Duft- und Gewürzpflanzen, Energiegräser.

4) Gemüse, Baumschulerzeugnisse, Blumen und Zierpflanzen (inkl. Weihnachtsbäume), Anpflanzungen.

5) Schilf, Sämereien.

6) Honig, Rohwolle.

Quelle: Statistik Austria, Landwirtschaftliche Gesamtrechnung. Stand Juli 2017.

GRÜNER BERICHT 2017
8. TABELLENVERZEICHNIS

Produktionswert der Land- und Forstwirtschaft im Zeitvergleich (1)

Tabelle 1.1.2.4

| Jahr | Landwirtschaft (2) | | davon pflanzliche Produktion Mrd. Euro | davon tierische Produktion Mrd. Euro | Forstwirtschaft (2) | | Land- und Forstwirtschaft | |
|------|--------------------|-------------------------------------|---|---|---------------------|-------------------------------------|---------------------------|-------------------------------------|
| | Mrd. Euro | jährliche Änderung in Prozent | | | Mrd. Euro | jährliche Änderung in Prozent | Mrd. Euro | jährliche Änderung in Prozent |
| 1995 | 5,84 | | 2,65 | 2,72 | 1,01 | | 6,85 | |
| 1996 | 5,78 | -1,1 | 2,52 | 2,77 | 1,00 | -1,1 | 6,78 | -1,1 |
| 1997 | 5,74 | -0,7 | 2,51 | 2,71 | 1,07 | 6,6 | 6,81 | 0,4 |
| 1998 | 5,52 | -3,9 | 2,50 | 2,48 | 1,06 | -0,5 | 6,58 | -3,3 |
| 1999 | 5,45 | -1,2 | 2,49 | 2,40 | 1,07 | 1,3 | 6,52 | -0,8 |
| 2000 | 5,52 | 1,3 | 2,37 | 2,59 | 1,00 | -7,3 | 6,51 | -0,2 |
| 2001 | 5,86 | 6,2 | 2,51 | 2,78 | 1,01 | 1,2 | 6,87 | 5,5 |
| 2002 | 5,68 | -3,2 | 2,47 | 2,61 | 1,13 | 12,2 | 6,81 | -0,9 |
| 2003 | 5,60 | -1,3 | 2,47 | 2,56 | 1,23 | 8,9 | 6,84 | 0,4 |
| 2004 | 5,76 | 2,8 | 2,54 | 2,64 | 1,18 | -4,1 | 6,94 | 1,5 |
| 2005 | 5,29 | -8,2 | 2,08 | 2,67 | 1,20 | 1,8 | 6,49 | -6,5 |
| 2006 | 5,51 | 4,2 | 2,18 | 2,79 | 1,45 | 20,9 | 6,96 | 7,3 |
| 2007 | 6,15 | 11,6 | 2,73 | 2,85 | 1,74 | 19,9 | 7,89 | 13,3 |
| 2008 | 6,46 | 5,1 | 2,71 | 3,16 | 1,69 | -3,1 | 8,15 | 3,3 |
| 2009 | 5,88 | -8,9 | 2,45 | 2,84 | 1,30 | -22,9 | 7,18 | -11,8 |
| 2010 | 6,33 | 7,6 | 2,78 | 2,92 | 1,54 | 17,9 | 7,86 | 9,5 |
| 2011 | 7,17 | 13,2 | 3,27 | 3,23 | 1,74 | 13,3 | 8,91 | 13,3 |
| 2012 | 7,25 | 1,1 | 3,23 | 3,36 | 1,69 | -3,1 | 8,93 | 0,3 |
| 2013 | 7,01 | -3,2 | 2,87 | 3,48 | 1,67 | -1,1 | 8,68 | -2,8 |
| 2014 | 6,96 | -0,8 | 2,82 | 3,45 | 1,62 | -2,7 | 8,58 | -1,2 |
| 2015 | 6,78 | -2,6 | 2,83 | 3,23 | 1,61 | -0,4 | 8,39 | -2,2 |
| 2016 | 6,81 | 0,5 | 2,92 | 3,19 | 1,52 | -5,9 | 8,33 | -0,8 |

1) Netto, ohne MwSt., zu Herstellungspreisen (d.h. inklusive Gütersubventionen, exklusive Gütersteuern).

2) Inklusive land- bzw. forstwirtschaftlicher Dienstleistungen und nicht trennbarer nichtland- bzw. nichtforstwirtschaftlicher Nebentätigkeiten.

Quelle: Statistik Austria, Land- und Forstwirtschaftliche Gesamtrechnung. Stand Juli 2017.

Produktionswert der Landwirtschaft 2016 nach Bundesländern (in Mio. Euro) (1)

Tabelle 1.1.2.7

| | Burgen- land | Kärnten | Nieder- österreich | Ober- österreich | Salzburg | Steier- mark | Tirol | Vorarl- berg | Wien | Öster- reich |
|--|-----------------|--------------|-----------------------|---------------------|--------------|-----------------|--------------|-----------------|-------------|-----------------|
| Getreide (einschl. Saatgut) (2) | 74,1 | 37,7 | 321,9 | 163,4 | 0,8 | 92,5 | 0,3 | 0,1 | 1,8 | 692,6 |
| Ölsaaten und -früchte, Eiweißpflanzen, Zuckerrüben, sonstige Handelsgewächse (3) | 43,2 | 5,3 | 190,3 | 48,5 | 0,1 | 48,3 | 0,0 | 0,0 | 0,9 | 336,5 |
| Futterpflanzen | 10,0 | 55,3 | 134,2 | 157,1 | 50,6 | 93,8 | 47,7 | 18,3 | 0,4 | 567,2 |
| Erzeugnisse des Gemüse- und Gartenbaus (4) | 57,9 | 13,5 | 202,1 | 123,1 | 14,9 | 118,5 | 33,2 | 15,0 | 65,3 | 643,6 |
| Erdäpfeln (einschl. Pflanzerdäpfeln) | 5,2 | 1,5 | 70,5 | 4,3 | 0,3 | 2,5 | 1,5 | 0,1 | 0,3 | 86,2 |
| Obst (inkl. Weintrauben) | 19,3 | 4,0 | 78,0 | 22,5 | 0,9 | 26,0 | 2,5 | 1,7 | 1,4 | 156,2 |
| Wein | 74,8 | 0,1 | 330,4 | 0,2 | 0,0 | 23,1 | 0,0 | 0,1 | 7,7 | 436,3 |
| Sonstige pflanzliche Erzeugnisse | 2,3 | 0,0 | 0,2 | 1,0 | 0,0 | 0,2 | 0,0 | 0,0 | 0,0 | 3,7 |
| Pflanzliche Erzeugung | 286,7 | 117,4 | 1.327,5 | 520,0 | 67,7 | 404,9 | 85,2 | 35,3 | 77,7 | 2.922,3 |
| Tiere | 34,1 | 136,7 | 468,6 | 583,3 | 73,9 | 399,7 | 84,6 | 34,8 | 0,2 | 1.816,0 |
| Rinder | 10,6 | 69,3 | 201,1 | 250,0 | 65,6 | 138,2 | 72,7 | 29,9 | 0,1 | 837,4 |
| Schweine | 11,9 | 28,7 | 193,5 | 276,8 | 3,4 | 205,6 | 2,4 | 2,7 | 0,1 | 725,1 |
| Einhüfer | 0,0 | 0,1 | 0,1 | 0,2 | 0,1 | 0,1 | 0,1 | 0,0 | 0,0 | 0,6 |
| Schafe und Ziegen | 0,4 | 3,2 | 5,8 | 5,4 | 2,3 | 4,7 | 5,7 | 0,9 | 0,0 | 28,4 |
| Geflügel | 10,0 | 33,0 | 62,3 | 46,1 | 0,7 | 47,2 | 0,1 | 0,5 | 0,0 | 200,0 |
| Jagd | 1,2 | 2,4 | 5,8 | 4,8 | 1,9 | 3,9 | 3,6 | 0,9 | 0,1 | 24,5 |
| Tierische Erzeugnisse | 22,4 | 92,2 | 294,4 | 393,0 | 116,4 | 268,3 | 124,9 | 60,1 | 1,2 | 1.372,9 |
| Milch | 8,7 | 68,2 | 212,8 | 336,6 | 108,9 | 169,5 | 115,0 | 54,0 | 0,1 | 1.073,8 |
| Eier | 12,2 | 16,9 | 73,4 | 39,3 | 3,4 | 87,7 | 2,9 | 4,0 | 0,0 | 239,9 |
| Sonstige tierische Erzeugnisse | 1,5 | 7,0 | 8,2 | 17,0 | 4,1 | 11,1 | 7,0 | 2,1 | 1,1 | 59,2 |
| Tierische Erzeugung | 56,5 | 228,9 | 763,0 | 976,3 | 190,3 | 668,0 | 209,5 | 95,0 | 1,5 | 3.188,9 |
| Erzeugung landwirtschaftlicher Güter | 343,2 | 346,2 | 2.090,5 | 1.496,2 | 257,9 | 1.072,9 | 294,7 | 130,3 | 79,1 | 6.111,1 |
| Landwirtschaftliche Dienstleistungen | 20,1 | 10,3 | 110,2 | 78,6 | 3,7 | 43,1 | 7,2 | 4,7 | 1,0 | 278,9 |
| Nicht trennbare nichtlandw. Nebentätigkeiten | 5,7 | 43,1 | 148,0 | 28,2 | 28,5 | 71,7 | 59,8 | 32,4 | 2,7 | 420,1 |
| Erzeugung des landw. Wirtschaftsbereichs | 369,0 | 399,7 | 2.348,7 | 1.603,1 | 290,2 | 1.187,7 | 361,6 | 167,3 | 82,8 | 6.810,1 |

1) Zu Herstellungspreisen.

2) inkl. Körnermais und Corn-Cob-Mix.

3) Sonstige Handelsgewächse: Hopfen, Textilpflanzen, Heil-, Duft- und Gewürzpflanzen, Energiegräser

4) Gemüse, Baumschulerzeugnisse, Blumen und Zierpflanzen (inkl. Weihnachtsbäume), Anpflanzungen

Quelle: Statistik Austria, Regionale Landwirtschaftliche Gesamtrechnung. Stand Juli 2017.

GRÜNER BERICHT 2017
8. TABELLENVERZEICHNIS

Vorleistungen und Abschreibungen in der Land- und Forstwirtschaft

Tabelle 1.1.2.8

| Jahr | Vorleistungen | | | Abschreibungen | | |
|------|---------------------------|----------------------------------|----------------------|---------------------------|----------------------------------|----------------------|
| | Land- und Forstwirtschaft | | davon Landwirtschaft | Land- und Forstwirtschaft | | davon Landwirtschaft |
| | Wert in Mrd. Euro | jährliche Änderung in Prozent | Wert in Mrd. Euro | Wert in Mrd. Euro | jährliche Änderung in Prozent | Wert in Mrd. Euro |
| 2006 | 3,52 | 2,0 | 3,12 | 1,62 | 1,7 | 1,44 |
| 2007 | 3,83 | 9,1 | 3,37 | 1,67 | 3,1 | 1,47 |
| 2008 | 4,22 | 10,0 | 3,69 | 1,74 | 4,3 | 1,54 |
| 2009 | 4,08 | -3,3 | 3,63 | 1,77 | 2,1 | 1,59 |
| 2010 | 4,23 | 3,9 | 3,75 | 1,82 | 2,6 | 1,62 |
| 2011 | 4,67 | 10,2 | 4,14 | 1,89 | 3,7 | 1,67 |
| 2012 | 4,79 | 2,7 | 4,26 | 1,95 | 3,3 | 1,74 |
| 2013 | 4,80 | 0,3 | 4,28 | 2,00 | 2,4 | 1,79 |
| 2014 | 4,80 | 0,0 | 4,27 | 2,05 | 2,7 | 1,83 |
| 2015 | 4,69 | -2,3 | 4,15 | 2,07 | 0,8 | 1,85 |
| 2016 | 4,61 | -1,8 | 4,06 | 2,08 | 0,5 | 1,84 |

Quelle: Statistik Austria, Land- und Forstwirtschaftliche Gesamtrechnung. Stand Juli 2017.

Vorleistungen der Landwirtschaft (1)

Tabelle 1.1.2.9

| | 2012 | 2013 | 2014 | 2015 | 2016 | Änderung 2016 zu 2015 in % |
|--|---------------------------------|--------------|--------------|--------------|--------------|-------------------------------|
| | Mio. Euro, zu laufenden Preisen | | | | | |
| Saat- und Pflanzgut | 169 | 172 | 175 | 175 | 169 | -3,2 |
| Energie; Treibstoffe | 447 | 488 | 474 | 427 | 393 | -8,1 |
| Dünge- und Bodenverbesserungsmittel | 196 | 192 | 182 | 186 | 173 | -6,7 |
| Pflanzenbehandlungs- und Schädlingsbekämpfungsmittel | 147 | 149 | 154 | 156 | 128 | -17,9 |
| Tierarzt und Medikamente | 114 | 122 | 123 | 121 | 126 | 4,0 |
| Futtermittel | 1.671 | 1.599 | 1.583 | 1.481 | 1.501 | 1,3 |
| Instandhaltung von Maschinen und Geräten | 258 | 259 | 258 | 267 | 265 | -0,7 |
| Instandhaltung von baulichen Anlagen | 64 | 60 | 60 | 65 | 64 | -1,5 |
| Landwirtschaftliche Dienstleistungen | 293 | 284 | 311 | 307 | 279 | -9,1 |
| Unterstellte Bankgebühr | 87 | 106 | 107 | 120 | 116 | -3,9 |
| Andere Güter und Dienstleistungen | 818 | 848 | 847 | 845 | 847 | 0,3 |
| Vorleistungen insgesamt | 4.265 | 4.279 | 4.273 | 4.150 | 4.061 | -2,1 |

1) Vorleistungen der Forstwirtschaft nur im Internet.

Quelle: Statistik Austria, Landwirtschaftliche Gesamtrechnung. Stand: Juli 2017.

Abschreibungen der Landwirtschaft (1)

Tabelle 1.1.2.11

| | 2012 | 2013 | 2014 | 2015 | 2016 | Änderung 2016 zu 2015 in % |
|---|---------------------------------|--------------|--------------|--------------|--------------|-------------------------------|
| | Mio. Euro, zu laufenden Preisen | | | | | |
| Ausrüstungsgüter | 972 | 1.008 | 1.042 | 1.049 | 1.023 | -2,5 |
| Bauten | 671 | 681 | 693 | 704 | 714 | 1,4 |
| Anpflanzungen und sonstige Abschreibungen | 96 | 97 | 97 | 99 | 103 | 3,3 |
| Abschreibungen insgesamt | 1.738 | 1.786 | 1.832 | 1.853 | 1.840 | -0,7 |

1) Abschreibungen der Forstwirtschaft nur im Internet.

Quelle: Statistik Austria, Landwirtschaftliche Gesamtrechnung. Stand Juli 2017.

GRÜNER BERICHT 2017
8. TABELLENVERZEICHNIS

Entwicklung der landwirtschaftlichen Einkommen in der EU (1)

Tabelle 1.1.2.13

| Mitgliedstaaten | 2010 | 2011 | 2012 | 2013 | 2014 | 2015 | 2016 | Änderung 2016 zu 2015 in % |
|------------------------|--------------|--------------|--------------|--------------|--------------|--------------|--------------|----------------------------------|
| | 2010=100 | | | | | | | |
| Belgien | 100,0 | 89,2 | 107,8 | 87,5 | 83,2 | 90,1 | 79,2 | -12,1 |
| Bulgarien | 100,0 | 114,1 | 133,3 | 162,0 | 172,8 | 159,0 | 164,3 | 3,3 |
| Tschechische Republik | 100,0 | 134,8 | 133,6 | 134,9 | 155,3 | 134,2 | 147,0 | 9,5 |
| Dänemark | 100,0 | 112,4 | 153,5 | 106,7 | 120,0 | 77,6 | 58,1 | -25,1 |
| Deutschland | 100,0 | 130,5 | 109,0 | 148,7 | 105,2 | 78,5 | 83,0 | 5,7 |
| Estland | 100,0 | 124,5 | 144,8 | 134,3 | 126,7 | 102,9 | 71,4 | -30,6 |
| Griechenland | 100,0 | 87,2 | 87,1 | 80,6 | 85,6 | 95,0 | 92,3 | -2,8 |
| Spanien | 100,0 | 101,1 | 102,5 | 112,7 | 116,3 | 119,9 | 125,2 | 4,4 |
| Frankreich | 100,0 | 104,6 | 105,3 | 89,6 | 99,7 | 104,6 | 88,4 | -15,5 |
| Kroatien | 100,0 | 95,5 | 81,6 | 84,8 | 77,6 | 91,0 | 98,3 | 8,0 |
| Irland | 100,0 | 125,2 | 112,1 | 115,8 | 120,9 | 117,4 | 122,4 | 4,3 |
| Italien | 100,0 | 118,3 | 126,9 | 150,2 | 136,4 | 132,8 | 121,7 | -8,4 |
| Zypern | 100,0 | 74,7 | 103,1 | 102,2 | 94,7 | 104,2 | 112,6 | 8,1 |
| Lettland | 100,0 | 95,8 | 115,2 | 104,3 | 110,5 | 136,5 | 133,0 | -2,6 |
| Litauen | 100,0 | 127,8 | 159,7 | 144,4 | 131,8 | 145,2 | 148,0 | 1,9 |
| Luxemburg | 100,0 | 99,5 | 105,5 | 91,7 | 121,7 | 94,1 | 96,7 | 2,8 |
| Ungarn | 100,0 | 148,7 | 136,6 | 150,0 | 160,1 | 153,0 | 173,0 | 13,1 |
| Malta | 100,0 | 87,0 | 82,3 | 80,9 | 79,5 | 84,1 | 78,3 | -6,9 |
| Niederlande | 100,0 | 87,0 | 94,0 | 105,8 | 101,6 | 100,3 | 108,3 | 8,0 |
| Österreich | 100,0 | 115,0 | 108,0 | 94,7 | 88,1 | 82,1 | 93,0 | 13,3 |
| Polen | 100,0 | 113,8 | 106,3 | 114,9 | 103,0 | 99,4 | 100,0 | 0,6 |
| Portugal | 100,0 | 83,6 | 91,8 | 106,9 | 108,2 | 111,4 | 125,7 | 12,8 |
| Rumänien | 100,0 | 127,9 | 94,4 | 111,5 | 121,8 | 119,8 | 154,7 | 29,1 |
| Slowenien | 100,0 | 113,9 | 92,1 | 93,9 | 106,5 | 115,0 | 102,4 | -11,0 |
| Slowakei | 100,0 | 118,7 | 133,7 | 130,3 | 143,3 | 142,9 | 156,8 | 9,7 |
| Finnland | 100,0 | 86,5 | 85,4 | 83,5 | 75,0 | 59,5 | 62,2 | 4,5 |
| Schweden | 100,0 | 102,0 | 101,2 | 91,2 | 100,5 | 105,4 | 104,9 | -0,5 |
| Vereinigtes Königreich | 100,0 | 116,7 | 110,7 | 119,4 | 117,1 | 100,5 | 96,4 | -4,1 |
| EU-28 | 100,0 | 109,9 | 107,8 | 113,9 | 111,8 | 109,5 | 109,1 | -0,4 |
| Norwegen | 100,0 | 98,1 | 101,8 | 98,8 | 107,8 | 124,0 | 116,2 | -6,3 |
| Schweiz | 100,0 | 103,7 | 103,0 | 110,2 | 117,3 | 111,4 | 117,9 | 5,8 |

1) gemessen am Index des realen Faktoreinkommens in der Landwirtschaft je Jahresarbeitseinheit (Indikator A).

Quelle: Österreich lt. Statistik Austria, Landwirtschaftliche Gesamtrechnung, Stand Juli 2017; übrige Länder und EU-28 lt. EUROSTAT, Landwirtschaftliche Gesamtrechnung - Abfrage Eurostat-Datenbank vom 10. Juli 2017.

Abgabenleistung der Land- und Forstwirtschaft (in Mio. Euro)

Tabelle 1.1.2.14

| Abgabenbezeichnung | 2008 | 2009 | 2010 | 2011 | 2012 | 2013 | 2014 | 2015 | 2016 |
|---|--------------|-------------|--------------|--------------|--------------|--------|--------|--------|--------|
| Einkommenssteuern Schwerpunkt 1 bis 3 | 48,1 | 35,4 | 38,1 | 51,9 | 88,5 | 51,2 | 53,0 | n.n.v. | n.n.v. |
| Schwerpunkt 1 | 20,0 | 13,5 | 17,2 | 19,7 | 50,7 | 14,9 | 15,6 | n.n.v. | n.n.v. |
| Schwerpunkt 2 | 6,1 | 3,6 | 3,1 | 5,3 | 5,2 | 7,1 | 5,5 | n.n.v. | n.n.v. |
| Schwerpunkt 3 | 22,0 | 18,3 | 17,8 | 26,9 | 32,6 | 29,2 | 31,9 | n.n.v. | n.n.v. |
| Körperschaftsteuer | 15,1 | 9,1 | 10,7 | 13,9 | 18,5 | n.n.v. | n.n.v. | n.n.v. | n.n.v. |
| Abgabe von land- und forstwirtschaftlichen Betrieben | 20,2 | 20,4 | 20,4 | 20,3 | 20,3 | 29,4 | 30,6 | 30,0 | n.n.v. |
| Beiträge von land- und forstwirtschaftlichen Betrieben/Familienbeihilfe | 6,3 | 6,3 | 6,3 | 6,3 | 6,3 | 6,1 | 6,0 | n.n.v. | n.n.v. |
| Grundsteuer A | 26,6 | 26,6 | 25,8 | 26,0 | 25,8 | 23,2 | 21,0 | n.n.v. | n.n.v. |
| Alle Abgaben | 116,3 | 97,8 | 101,3 | 118,4 | 159,4 | | | | |

n.n.v. = noch nicht verfügbar

Quelle: BMF, Statistik Austria.

GRÜNER BERICHT 2017
8. TABELLENVERZEICHNIS

1.2 Vor- und nachgelagerte Wirtschaftsbereiche

Saatguterzeugung - Feldanerkennungsflächen wichtiger Kulturarten (in Hektar)

Tabelle 1.2.1.1

| Kulturart | 2007 | 2008 | 2009 | 2010 | 2011 | 2012 | 2013 | 2014 | 2015 | 2016 | Änderung 2016 zu 2015 in % |
|--------------------------------|---------------|---------------|---------------|---------------|---------------|---------------|---------------|---------------|---------------|---------------|----------------------------|
| Getreide (inkl. Mais) | 24.370 | 26.012 | 26.771 | 24.939 | 25.387 | 26.668 | 28.193 | 29.098 | 27.297 | 27.373 | 0,3 |
| Hackfrüchte | 1.749 | 1.855 | 1.820 | 1.706 | 1.849 | 1.883 | 1.891 | 1.930 | 1.914 | 1.954 | 2,1 |
| Gräser | 645 | 601 | 569 | 562 | 427 | 403 | 387 | 555 | 611 | 507 | -17,0 |
| Kleinsamige Leguminosen | 465 | 484 | 491 | 569 | 406 | 368 | 251 | 318 | 320 | 383 | 19,7 |
| Mittel-/Großsamige Leguminosen | 2.732 | 2.319 | 2.580 | 3.635 | 4.036 | 4.148 | 4.297 | 4.765 | 5.807 | 5.623 | -3,2 |
| Öl- und Faserpflanzen | 985 | 1.423 | 1.347 | 1.392 | 1.802 | 1.437 | 1.017 | 1.314 | 1.742 | 2.384 | 36,9 |
| Sonstige Futterpflanzen | 20 | 32 | 13 | 36 | 47 | 80 | 47 | 100 | 117 | 99 | -15,4 |
| Feldanerkennungsflächen | 30.966 | 32.726 | 33.591 | 32.839 | 33.954 | 34.987 | 36.083 | 38.080 | 37.808 | 38.323 | 1,4 |

Quelle: AGES (Saatgutenerkennungsbehörde).

Pflanzenschutzmittel - Stand der Zulassungen (1)

Tabelle 1.2.1.4

| Pflanzenschutzmittel | 2007 | 2008 | 2009 | 2010 | 2011 | 2012 | 2013 | 2014 | 2015 | 2016 |
|------------------------------------|-------|-------|-------|-------|-----------|------|------|-------|-------|-------|
| | | | | | bis 14.6. | | | | | |
| Anzahl Österreich (2) | 575 | 582 | 588 | 575 | 573 | 770 | 937 | 1.099 | 1.220 | 1.283 |
| Veränderung zum Vorjahr | -48 | 7 | 6 | -13 | -2 | 197 | 167 | 162 | 121 | 63 |
| Anzahl Deutschland (3) + (4) + (6) | 1.024 | 1.053 | 1.130 | 1.196 | 1.264 | 889 | 841 | 831 | | |
| Anzahl Niederlande (3) + (5) + (6) | 700 | 696 | 807 | 793 | 793 | 77 | 77 | 76 | | |

1) Jeweils am Ende des Jahres.
2) Anzahl an zugelassenen Pflanzenschutzmitteln.
3) bis 13.6.2011: Anzahl der gem. § 12 (10) PMG 1997 ex lege zugelassenen Pflanzenschutzmittel.
4) ab 14.6.2011: Anzahl der Pflanzenschutzmittel, die in Deutschland zugelassen und gem. § 3 Abs. 4 PMG 1997 zum Inverkehrbringen in Österreich gemeldet sind.
5) ab 14.6.2011: Anzahl der Pflanzenschutzmittel, die in den Niederlanden zugelassen und gem. § 3 Abs. 4 PMG 1997 zum Inverkehrbringen in Österreich gemeldet sind.
6) ab 31.12.2013: Ende der Abverkaufsfrist für Pflanzenschutzmittel, die in Deutschland bzw. in den Niederlanden zugelassen und gem. § 3 Abs. 4 PMG 1997 zum Inverkehrbringen in Österreich gemeldet waren; ab 01.01.2014 kein Inverkehrbringen mehr zulässig.

Quelle: AGES.

Pflanzenschutzmittel - in Verkehr gebrachte Wirkstoffmengen (1)
(Wirkstoffstatistik 1991 - 2016)

Tabelle 1.2.1.5

| Präparatgruppe | Wirkstoffmengen in t | | | | | Änderung 2016 zu 2015 in % |
|--------------------------------|----------------------|----------------|----------------|----------------|----------------|----------------------------|
| | 2012 | 2013 | 2014 | 2015 | 2016 | |
| Herbizide | 1.544,5 | 1.227,0 | 1.375,8 | 1.317,4 | 1.282,1 | - 2,7 |
| Fungizide (2) | 751,2 | 804,4 | 807,0 | 932,4 | 1.048,2 | + 12,4 |
| Schwefel | 795,2 | 562,9 | 691,6 | 1.070,5 | 836,5 | - 21,9 |
| Kupferhaltige Wirkstoffe | 88,0 | 136,0 | 142,5 | 128,1 | 121,8 | - 4,9 |
| Mineralöle und Paraffinöle (3) | 129,5 | 125,4 | 117,1 | 80,4 | 109,3 | + 35,9 |
| Insektizide (4) | 157,4 | 163,8 | 164,9 | 160,7 | 862,9 | + 437,0 |
| Wachstumsregulatoren | 67,4 | 45,4 | 53,5 | 68,7 | 77,9 | + 13,4 |
| Rodentizide | 1,2 | 1,0 | 0,4 | 0,6 | 0,4 | - 33,3 |
| Sonstige | 29,8 | 34,9 | 24,7 | 23,2 | 24,0 | + 3,4 |
| Gesamt | 3.564,2 | 3.100,8 | 3.377,5 | 3.782,0 | 4.363,1 | + 15,4 |

- 1) Im Geltungsbereich des Pflanzenschutzmittelgesetzes 1997. Die Unterschiede zu Tabelle 1.2.6 erklären sich durch die neue Zuordnung der Wirkstoffe zu den Gruppen gemäß der EU-VO 1185/2009.
2) Einschließlich fungizider Saatgutbehandlungsmittel und Bakterizide, ausgenommen Schwefel und Kupfer. Bis 1996 einschließlich Schwefel und Kupfer.
3) Einschließlich anderer Öle.
4) Einschließlich insektizider Saatgutbehandlungsmittel, Akarizide, Molluskizide, Nematizide und Synergisten.

Quelle: BMLFUW/AGES.

GRÜNER BERICHT 2017
8. TABELLENVERZEICHNIS

Pflanzenschutzmittel - Wirkstoffmengen nach Wirkstoffgruppen (1)

Tabelle 1.2.1.6

| Wirkstoffgruppe | 2013 | 2014 | 2015 | 2016 | Anteil 2016 | Veränderung 16/15 |
|---|----------------|----------------|----------------|----------------|-------------|-------------------|
| | Tonnen | | | | Prozent | Prozent |
| Fungizide | 1.497,0 | 1.645,2 | 2.134,3 | 2.011,2 | 45,8 | -5,8 |
| Benzimidazole | 1,1 | 8,3 | 8,5 | 8,0 | 0,2 | -6,2 |
| Carbamate und Dithiocarbamate | 213,1 | 202,5 | 283,1 | 272,3 | 6,2 | -3,8 |
| Imidazole und Triazole | 83,9 | 127,7 | 138,7 | 137,9 | 3,1 | -0,6 |
| Morpholine | 15,3 | 10,0 | 11,4 | 14,4 | 0,3 | 26,4 |
| Sonstige organische Fungizide | 452,5 | 431,5 | 432,7 | 436,2 | 9,9 | 0,8 |
| Anorganische Fungizide | 726,9 | 861,2 | 1.256,6 | 1.137,8 | 25,9 | -9,5 |
| Fungizide mikrobiologischen oder pflanzlichen Ursprungs | 4,2 | 4,2 | 3,3 | 4,7 | 0,1 | 42,7 |
| Herbizide | 1.227,0 | 1.375,8 | 1.317,4 | 1.282,1 | 29,2 | -2,7 |
| Amide und Anilide | 274,7 | 229,4 | 238,2 | 225,8 | 5,1 | -5,2 |
| Carbamate und Biscarbamate (2) | 24,3 | 23,0 | 21,1 | | | -100,0 |
| Dinitroanilinherbizide (3) | 64,3 | 71,6 | 64,9 | 84,9 | 1,9 | 30,9 |
| Harnstoff-, Uracil- oder Sulfonylharnstoffderivate | 80,3 | 90,2 | 58,2 | 77,0 | 1,8 | 32,3 |
| Organophosphor-Herbizide | 183,5 | 338,5 | 332,4 | 316,3 | 7,2 | -4,8 |
| Phenoxy-Phytohormone | 90,0 | 134,7 | 125,0 | 101,9 | 2,3 | -18,5 |
| Triazine und Triazinone | 231,7 | 207,6 | 185,1 | 171,5 | 3,9 | -7,3 |
| Sonstige organische Herbizide | 223,6 | 227,1 | 203,0 | 232,2 | 4,9 | 14,4 |
| Anorganische Herbizide | 54,8 | 53,8 | 89,5 | 72,4 | 1,6 | -19,2 |
| Insektizide und Akarizide | 245,0 | 243,6 | 201,8 | 963,3 | 21,9 | 377,4 |
| Pyrethroide | 8,9 | 11,8 | 15,0 | 13,7 | 0,3 | -8,8 |
| Carbamate und Oximcarbamate | 19,0 | 17,7 | 24,9 | 24,8 | 0,6 | -0,6 |
| Organophosphate | 37,7 | 49,2 | 28,4 | 17,1 | 0,4 | -39,7 |
| Neonicotinoide | 22,0 | 21,0 | 19,3 | 14,9 | 0,3 | -23,0 |
| Insektizide mikrobiologischen oder pflanzlichen Ursprungs | 6,7 | 3,3 | 6,2 | 26,9 | 0,6 | 334,5 |
| Pheromone | 1,1 | 1,4 | 1,8 | 2,3 | 0,1 | 30,3 |
| Sonstige Insektizide und Akarizide | 149,6 | 139,2 | 106,2 | 863,6 | 19,7 | 713,3 |
| Sonstige Wirkstoffe | 139,4 | 116,1 | 133,6 | 136,5 | 3,1 | 2,1 |
| Molluskizide | 13,5 | 16,2 | 21,2 | 10,7 | 0,2 | -49,7 |
| Wachstumsregler und Keimhemmungsmittel | 45,4 | 53,5 | 68,7 | 77,9 | 1,8 | 13,3 |
| Mineralöle und Pflanzenöle | 12,7 | 17,7 | 16,1 | 17,0 | 0,4 | 5,9 |
| Rodentizide | 1,0 | 0,4 | 0,6 | 0,4 | 0,0 | -29,3 |
| alle sonstigen Wirkstoffe | 66,9 | 28,3 | 27,0 | 30,5 | 0,7 | 12,8 |

1) Es handelt sich um all jene Pflanzenschutzmittel, die im Inland in Verkehr gebracht worden sind.

Die Zuordnung der Wirkstoffe zu Gruppen erfolgte gemäß der jeweils aktuellen Fassung des Anhangs III der Verordnung (EG) Nr. 1185/2009 über Statistiken zu Pestiziden (in der aktuellen Fassung vom 16.02.2017); in der Gruppe der Insektizide und Akarizide sind die Chemikalienklassen Organophosphate, Neonicotinoide und Pheromone extra ausgewiesen.

2) Aus datenschutzrechtlichen Gründen wurde die Wirkstoffmenge des Jahres 2016 nicht veröffentlicht.

3) Aus datenschutzrechtlichen Gründen wurde die Wirkstoffmenge des Jahres 2012 nicht veröffentlicht.

Quelle: AGES.

Düngemittelabsatz im Zeitvergleich (in 1.000 Tonnen Reinnährstoffen)

Tabelle 1.2.1.8

| Düngemittel | 2006/07 | 2007/08 | 2008/09 | 2009/10 | 2010/11 | 2011/12 | 2012/13 | 2013/14 | 2014/15 | 2015/16 | Veränderung zum Vorjahr |
|---|---------------------|---------|---------|---------|---------|---------|---------|---------|---------|---------|----------------------------|
| | Wirtschaftsjahr (1) | | | | | | | | | | |
| Stickstoff (N) | 103,3 | 134,4 | 86,3 | 90,6 | 116,8 | 97,7 | 112,0 | 111,6 | 124,1 | 122,6 | -1,2 |
| Phosphor (P ₂ O ₅) | 37,9 | 44,7 | 17,5 | 22,1 | 29,3 | 26,2 | 29,7 | 32,7 | 28,6 | 31,0 | 8,5 |
| Kali (K ₂ O) | 46,0 | 49,8 | 14,5 | 23,4 | 34,4 | 32,5 | 35,6 | 32,6 | 35,1 | 31,6 | -9,9 |
| Summe | 187,2 | 228,9 | 118,3 | 136,1 | 180,5 | 156,4 | 177,2 | 176,9 | 187,8 | 185,3 | -1,3 |

1) 1. Juli bis 30. Juni.

Quelle: AMA.

Futtermittelproduktion Gewerbe und Industrie

Tabelle 1.2.1.10

| Produkt | 2011 | 2012 | 2013 | 2014 | 2015 | 2016 | Änderung 2016 zu 2015 in % |
|--|-----------|-----------|-----------|-----------|-----------|-----------|----------------------------------|
| | in Tonnen | | | | | | |
| Schweinefutter | 273.980 | 274.336 | 275.138 | 277.005 | 273.250 | 256.828 | -6,0 |
| Rinderfutter | 452.041 | 471.915 | 482.381 | 521.524 | 555.501 | 542.629 | -2,3 |
| Geflügelfutter | 493.450 | 504.365 | 523.646 | 547.324 | 570.427 | 601.202 | 5,4 |
| Sonstiges Futter | 111.448 | 119.527 | 124.701 | 125.891 | 137.773 | 175.694 | 27,5 |
| Landwirtschaftliches Nutztierfutter | 1.330.919 | 1.370.143 | 1.405.866 | 1.471.744 | 1.536.951 | 1.576.353 | 2,6 |
| Heimtierfutter | 103.155 | 85.948 | 90.724 | 100.854 | 113.026 | 137.319 | 21,5 |
| Futtermittelproduktion | 1.434.074 | 1.456.091 | 1.496.591 | 1.572.598 | 1.649.977 | 1.713.672 | 3,9 |
| Quelle: Verband der Futtermittelindustrie, Bundesinnung der Lebensmittelgewerbe (Bundesverband der Møller und Mischfuttererzeuger) | | | | | | | |

Quelle: Verband der Futtermittelindustrie, Bundesinnung der Lebensmittelgewerbe (Bundesverband der Mäcker und Mischfuttererzeuger).

GRÜNER BERICHT 2017
8. TABELLENVERZEICHNIS

Lebensmittelindustrie und -gewerbe - Betriebe, Beschäftigte und Produktion (1)

Tabelle 1.2.2.1

| | 2012 | 2013 | 2014 | 2015 | 2016 (2) | Veränderung zum Vorjahr in % |
|---|-------------------|-------------------|-------------------|-------------------|-------------------|---------------------------------|
| I. Industrie | | | | | | |
| Anzahl der Betriebe (3) | 223 | 222 | 215 | 213 | 191 | -10,3 |
| Anzahl der Beschäftigten (3) | 26.428 | 26.586 | 26.585 | 26.873 | 26.187 | -2,6 |
| Arbeiter, Arbeiterinnen (inklusive Heimarbeiter, -innen) | 16.833 | 16.947 | 17.005 | 16.990 | 16.387 | -3,5 |
| Angestellte | 9.595 | 9.640 | 9.580 | 9.883 | 9.800 | -0,8 |
| Löhne und Gehälter (1.000 Euro) | 1.032.538 | 1.061.319 | 1.066.645 | 1.091.856 | 1.095.118 | 0,3 |
| Löhne (4) | 538.575 | 552.538 | 555.530 | 558.839 | 551.319 | -1,3 |
| Gehälter (4) | 493.963 | 508.781 | 511.115 | 533.017 | 543.799 | 2,0 |
| Jahresproduktionswert (1.000 Euro) | 7.921.242 | 8.239.198 | 8.120.149 | 8.301.811 | 8.278.593 | -0,3 |
| Eigenproduktion | 7.650.231 | 7.981.207 | 7.863.827 | 8.070.885 | 8.031.057 | -0,5 |
| durchgeführte Lohnarbeit | 271.011 | 257.991 | 256.321 | 230.926 | 247.536 | 7,2 |
| Abgesetzte Produktion (1.000 Euro) | 7.825.788 | 8.155.930 | 8.066.636 | 8.097.931 | 8.071.446 | 0,1 |
| II. Gewerbe | | | | | | |
| Anzahl der Betriebe (3) | 756 | 773 | 690 | 674 | 563 | -16,5 |
| Anzahl der Beschäftigten (3) | 31.749 | 32.695 | 32.376 | 33.234 | 32.376 | -2,6 |
| Arbeiter, Arbeiterinnen (inklusive Heimarbeiter, -innen) | 25.631 | 26.325 | 26.132 | 26.810 | 26.237 | -2,1 |
| Angestellte | 6.118 | 6.370 | 6.244 | 6.424 | 6.139 | -4,4 |
| Löhne und Gehälter (1.000 Euro) | 805.757 | 849.790 | 862.105 | 899.018 | 896.715 | -0,3 |
| Löhne (4) | 596.962 | 627.016 | 638.090 | 663.532 | 663.917 | 0,1 |
| Gehälter (4) | 208.794 | 222.774 | 224.015 | 235.486 | 232.798 | -1,1 |
| Jahresproduktionswert (1.000 Euro) | 5.196.780 | 5.445.612 | 5.586.329 | 5.630.886 | 5.489.825 | -2,5 |
| Eigenproduktion | 5.141.328 | 5.385.943 | 5.530.524 | 5.571.399 | 5.428.206 | -2,6 |
| durchgeführte Lohnarbeit | 55.452 | 59.669 | 55.806 | 59.487 | 61.619 | 3,6 |
| Abgesetzte Produktion (1.000 Euro) | 5.130.497 | 5.381.500 | 5.530.238 | 5.557.456 | 5.382.009 | -3,2 |
| III. Lebensmittelindustrie und -gewerbe insgesamt | | | | | | |
| Anzahl der Betriebe (3) | 979 | 995 | 905 | 887 | 754 | -15,0 |
| Anzahl der Beschäftigten (3) | 58.177 | 59.281 | 58.961 | 60.107 | 58.563 | -2,6 |
| Arbeiter, Arbeiterinnen (inklusive Heimarbeiter, -innen) | 42.464 | 43.271 | 43.137 | 43.800 | 42.624 | -2,7 |
| Angestellte | 15.713 | 16.010 | 15.824 | 16.307 | 15.939 | -2,3 |
| Löhne und Gehälter (1.000 Euro) | 1.838.294 | 1.911.109 | 1.928.750 | 1.990.874 | 1.991.833 | 0,0 |
| Löhne (4) | 1.135.537 | 1.179.554 | 1.193.620 | 1.222.371 | 1.215.236 | -0,6 |
| Gehälter (4) | 702.757 | 731.555 | 735.130 | 768.503 | 776.597 | 1,1 |
| Jahresproduktionswert (1.000 Euro) | 13.118.021 | 13.684.810 | 13.706.478 | 13.932.697 | 13.768.418 | -1,2 |
| Eigenproduktion | 12.791.559 | 13.367.150 | 13.394.351 | 13.642.284 | 13.459.263 | -1,3 |
| durchgeführte Lohnarbeit | 326.462 | 317.660 | 312.127 | 290.413 | 309.155 | 6,5 |
| Abgesetzte Produktion (1.000 Euro) | 12.956.285 | 13.537.430 | 13.596.874 | 13.655.387 | 13.453.455 | -1,5 |

1) Betriebe mit 10 Arbeitnehmern, -innen und mehr gemäß Güterliste 1.
2) 2016: vorläufige Werte.
3) Jahresdurchschnittswerte.
4) Bruttolöhne und -gehälter.

Erstellt: Fachverband der Nahrungs- und Genussmittelindustrie 06/2017. Quelle: Statistik Austria, Konjunkturstatistik.

GRÜNER BERICHT 2017
8. TABELLENVERZEICHNIS

1.3 Außenhandel mit agrarischen Produkten und Lebensmitteln

Entwicklung des Gesamt- und Agraraußenhandels im Zeitvergleich

Tabelle 1.3.1

| Jahr | Einfuhr gesamt | | | | Ausfuhr gesamt | | | |
|------|----------------------------|---------------------------|--|--|----------------------------|---------------------------|--|---|
| | Gesamt- außenhandel (1) | Agrar- außenhandel (2) | Anteil des Agrarsektors am Gesamt-AH | jährliche Änderung des Agrarsektors* | Gesamt- außenhandel (1) | Agrar- außenhandel (2) | Anteil des Agrarsektors am Gesamt-AH | jährliche Änderung des Agrarsektors (3) |
| | Mrd. Euro | | Prozent | | Mrd. Euro | | Prozent | |
| 1990 | 40,42 | 2,34 | 5,8 | 2,9 | 33,87 | 1,15 | 3,4 | -1,9 |
| 1995 | 48,55 | 3,15 | 6,5 | 13,8 | 42,15 | 1,80 | 4,3 | 25,9 |
| 2000 | 74,94 | 4,45 | 5,9 | 4,5 | 69,69 | 3,41 | 4,9 | 10,3 |
| 2001 | 78,69 | 4,93 | 6,3 | 10,8 | 74,25 | 3,93 | 5,3 | 15,3 |
| 2002 | 77,10 | 5,14 | 6,7 | 4,1 | 77,40 | 4,23 | 5,5 | 7,5 |
| 2003 | 80,99 | 5,38 | 6,6 | 4,7 | 78,90 | 4,84 | 6,1 | 14,5 |
| 2004 | 91,09 | 5,86 | 6,4 | 9,1 | 89,85 | 5,38 | 6,0 | 11,1 |
| 2005 | 96,50 | 6,29 | 6,5 | 7,2 | 94,71 | 6,01 | 6,3 | 11,7 |
| 2006 | 104,20 | 6,73 | 6,5 | 7,1 | 103,74 | 6,65 | 6,4 | 10,7 |
| 2007 | 114,25 | 7,74 | 6,8 | 15,0 | 114,68 | 7,26 | 6,3 | 9,1 |
| 2008 | 119,57 | 8,54 | 7,1 | 10,3 | 117,53 | 7,93 | 6,7 | 9,3 |
| 2009 | 97,57 | 8,06 | 8,3 | -5,6 | 93,74 | 7,15 | 7,6 | -9,9 |
| 2010 | 113,65 | 8,68 | 7,6 | 7,6 | 109,37 | 7,78 | 7,1 | 8,8 |
| 2011 | 131,01 | 9,65 | 7,4 | 11,2 | 121,77 | 8,76 | 7,2 | 12,6 |
| 2012 | 131,98 | 10,16 | 7,7 | 5,2 | 123,54 | 9,13 | 7,4 | 4,2 |
| 2013 | 130,71 | 10,47 | 8,0 | 3,1 | 125,81 | 9,52 | 7,6 | 4,2 |
| 2014 | 129,85 | 10,73 | 8,3 | 2,5 | 128,11 | 9,75 | 7,6 | 2,4 |
| 2015 | 133,53 | 11,25 | 8,4 | 4,9 | 131,54 | 9,98 | 7,6 | 2,4 |
| 2016 | 135,67 | 11,51 | 8,5 | 2,3 | 131,13 | 10,28 | 7,8 | 3,0 |

1) Nach Standard International Trade Classification (SITC).

2) Nach Kombierter Nomenklatur (KN).

3) zum Vorjahr (!)

Quelle: Statistik Austria, Berechnungen der Bundesanstalt für Agrarwirtschaft/ALFIS.

Einfuhr agrarischer Produkte und Lebensmittel (in Mio. Euro) (1)

Tabelle 1.3.3

| Kapitel | Produktgruppe | 1995 | 2000 | 2010 | 2015 | 2016 | davon 2016 | | Änderung 2016 zu 2015 in Prozent |
|-------------------------|-----------------------------------|----------------|----------------|----------------|-----------------|-----------------|----------------|-----------------|--|
| | | | | | | | EU-27 (2) | Anteil in % (3) | |
| 1 | Lebende Tiere | 31,6 | 78,4 | 192,1 | 239,2 | 229,8 | 228,9 | 99,6 | -3,9 |
| 2 | Fleisch und -waren | 213,5 | 336,0 | 744,6 | 894,7 | 939,6 | 863,7 | 91,9 | 5,0 |
| 3 | Fische | 73,4 | 98,7 | 184,3 | 267,9 | 313,3 | 199,9 | 63,8 | 16,9 |
| 4 | Milch und Molkereierzeugnisse | 164,1 | 338,4 | 608,9 | 789,9 | 799,1 | 769,5 | 96,3 | 1,2 |
| 5 | Andere Waren tierischen Ursprungs | 46,2 | 46,9 | 66,3 | 84,8 | 85,1 | 47,2 | 55,4 | 0,3 |
| 6 | Lebende Pflanzen | 174,9 | 242,1 | 331,0 | 359,9 | 325,0 | 315,3 | 97,0 | -9,7 |
| 7 | Gemüse | 246,3 | 263,9 | 485,7 | 541,1 | 562,6 | 487,7 | 86,7 | 4,0 |
| 8 | Obst | 377,1 | 440,5 | 704,4 | 972,9 | 1.044,7 | 563,0 | 53,9 | 7,4 |
| 9 | Kaffee, Tee, Gewürze | 207,1 | 187,1 | 353,4 | 490,4 | 490,7 | 296,6 | 60,4 | 0,1 |
| 10 | Getreide | 43,8 | 82,9 | 263,7 | 457,4 | 431,0 | 397,6 | 92,3 | -5,8 |
| 11 | Mehl | 20,1 | 43,2 | 70,6 | 96,9 | 106,7 | 95,6 | 89,5 | 10,1 |
| 12 | Ölsaaten und Samen | 61,1 | 100,8 | 293,7 | 416,8 | 425,4 | 339,3 | 79,7 | 2,1 |
| 13 | Pflanzliche Säfte | 13,5 | 19,6 | 35,6 | 43,2 | 42,1 | 27,0 | 64,0 | -2,6 |
| 14 | Flechtstoffe | 0,7 | 1,9 | 3,1 | 4,1 | 3,1 | 1,9 | 60,6 | -23,9 |
| 15 | Fette und Öle | 97,1 | 111,6 | 405,9 | 414,1 | 455,4 | 427,8 | 93,9 | 10,0 |
| 16 | Fleischzubereitungen | 103,6 | 154,8 | 298,5 | 394,8 | 401,4 | 352,0 | 87,7 | 1,7 |
| 17 | Zucker | 116,5 | 155,8 | 231,2 | 265,6 | 273,4 | 256,2 | 93,7 | 2,9 |
| 18 | Kakao und Zubereitungen daraus | 187,9 | 213,4 | 381,8 | 545,1 | 575,0 | 487,5 | 84,8 | 5,5 |
| 19 | Getreidezubereitungen | 226,6 | 353,9 | 661,1 | 866,6 | 897,4 | 838,6 | 93,5 | 3,6 |
| 20 | Gemüse- und Obstzubereitungen | 185,0 | 295,7 | 547,4 | 764,5 | 738,0 | 549,6 | 74,5 | -3,5 |
| 21 | Andere essbare Zubereitungen | 206,3 | 260,6 | 553,3 | 679,2 | 754,2 | 676,2 | 89,7 | 11,1 |
| 22 | Getränke | 149,0 | 274,2 | 505,9 | 629,1 | 715,4 | 606,2 | 84,7 | 13,7 |
| 23 | Futtermittel | 151,7 | 241,0 | 354,5 | 679,3 | 597,3 | 438,1 | 73,3 | -12,1 |
| 24 | Tabak | 56,4 | 111,9 | 401,0 | 223,8 | 220,3 | 218,4 | 99,1 | -1,6 |
| Kapitel 1 bis 24 | | 3.153,4 | 4.453,3 | 8.678,0 | 11.121,1 | 11.426,1 | 9.483,6 | 83,0 | 2,7 |
| 31 | Düngemittel | 58,2 | 59,0 | 169,4 | 228,9 | 200,6 | 188,3 | 93,9 | -12,3 |
| 35 | Eiweißstoffe | 95,5 | 151,1 | 188,7 | 216,3 | 214,0 | 189,8 | 88,7 | -1,1 |
| 44 | Holz und -waren | 1.033,9 | 1.443,1 | 1.989,2 | 2.225,1 | 2.372,3 | 2.135,2 | 90,0 | 6,6 |

1) Nach Kombierter Nomenklatur (KN).

2) Handel Österreich's mit den anderen EU-Mitgliedstaaten, daher EU-27.

3) Anteil der Einfuhren aus der EU-27 an allen Einfuhren agrarischer Produkte und Lebensmittel in Prozent.

Quelle: Statistik Austria, Berechnungen der Bundesanstalt für Agrarwirtschaft/ALFIS.

GRÜNER BERICHT 2017
8. TABELLENVERZEICHNIS

Ausfuhr agrarischer Produkte und Lebensmittel (in Mio. Euro)

Tabelle 1.3.4

| Kapitel | Produktgruppe | 1995 | 2000 | 2010 | 2015 | 2016 | davon | | Änderung 2016 zu 2015 in Prozent |
|-------------------------|-----------------------------------|----------------|----------------|----------------|-----------------|-----------------|----------------|-------------|--|
| | | | | | | | EU-27 | Anteil in % | |
| 1 | Lebende Tiere | 68,6 | 83,7 | 124,2 | 150,0 | 151,6 | 101,5 | 66,9 | 1,1 |
| 2 | Fleisch und -waren | 205,1 | 383,5 | 917,4 | 1.072,2 | 1.086,3 | 904,8 | 83,3 | 1,3 |
| 3 | Fische | 1,5 | 3,1 | 10,1 | 21,3 | 45,8 | 38,5 | 84,0 | 115,4 |
| 4 | Milch und Molkereierzeugnisse | 185,9 | 482,8 | 933,4 | 1.188,5 | 1.164,9 | 986,4 | 84,7 | -2,0 |
| 5 | Andere Waren tierischen Ursprungs | 15,0 | 18,1 | 41,7 | 54,8 | 46,5 | 41,2 | 88,6 | -15,1 |
| 6 | Lebende Pflanzen | 4,6 | 11,8 | 36,1 | 29,4 | 31,9 | 25,9 | 81,2 | 8,5 |
| 7 | Gemüse | 39,0 | 50,5 | 124,2 | 126,5 | 143,9 | 134,2 | 93,3 | 13,8 |
| 8 | Obst | 63,1 | 74,2 | 188,9 | 259,8 | 283,4 | 263,0 | 92,8 | 9,1 |
| 9 | Kaffee, Tee, Gewürze | 44,0 | 90,8 | 132,4 | 161,0 | 147,5 | 110,4 | 74,8 | -8,4 |
| 10 | Getreide | 99,8 | 149,0 | 269,1 | 369,5 | 376,1 | 336,6 | 89,5 | 1,8 |
| 11 | Mehl | 17,2 | 42,6 | 105,9 | 187,4 | 194,2 | 170,2 | 87,7 | 3,6 |
| 12 | Ölsaaten und Samen | 48,8 | 57,4 | 155,5 | 240,7 | 255,9 | 194,1 | 75,9 | 6,3 |
| 13 | Pflanzliche Säfte | 2,0 | 7,8 | 5,3 | 5,0 | 6,9 | 5,5 | 78,8 | 37,9 |
| 14 | Flechtstoffe | 1,0 | 2,6 | 1,7 | 1,3 | 1,6 | 1,4 | 90,8 | 16,5 |
| 15 | Fette und Öle | 43,9 | 51,7 | 199,5 | 219,4 | 265,3 | 244,0 | 92,0 | 20,9 |
| 16 | Fleischzubereitungen | 49,1 | 50,8 | 293,5 | 378,3 | 399,2 | 382,0 | 95,7 | 5,5 |
| 17 | Zucker | 77,4 | 113,8 | 192,5 | 253,4 | 267,3 | 198,9 | 74,4 | 5,5 |
| 18 | Kakao und Zubereitungen daraus | 108,5 | 173,7 | 345,3 | 414,4 | 396,1 | 341,1 | 86,1 | -4,4 |
| 19 | Getreidezubereitungen | 119,1 | 229,5 | 663,4 | 912,7 | 941,0 | 806,9 | 85,8 | 3,1 |
| 20 | Gemüse- und Obstzubereitungen | 150,7 | 296,7 | 480,7 | 604,1 | 622,3 | 501,7 | 80,6 | 3,0 |
| 21 | Andere essbare Zubereitungen | 74,8 | 137,4 | 574,5 | 661,3 | 691,9 | 502,9 | 72,7 | 4,6 |
| 22 | Getränke | 247,9 | 690,6 | 1.602,0 | 2.081,9 | 2.208,8 | 1.018,2 | 46,1 | 6,1 |
| 23 | Futtermittel | 90,1 | 116,3 | 305,8 | 667,2 | 663,7 | 544,9 | 82,1 | -0,5 |
| 24 | Tabak | 41,4 | 92,6 | 71,2 | 0,6 | 0,47 | 0,04 | 9,1 | -19,8 |
| Kapitel 1 bis 24 | | 1.798,4 | 3.411,0 | 7.774,4 | 10.060,6 | 10.392,5 | 7.854,2 | 75,6 | 3,3 |
| 31 | Düngemittel | 112,2 | 123,5 | 287,5 | 332,1 | 287,4 | 260,7 | 90,7 | -13,4 |
| 35 | Eiweißstoffe | 76,2 | 118,9 | 197,7 | 227,3 | 230,5 | 147,5 | 64,0 | 1,4 |
| 44 | Holz und -waren | 1.635,6 | 2.492,2 | 3.617,8 | 3.814,0 | 4.011,7 | 3.116,1 | 77,7 | 5,2 |

Quelle: Statistik Austria, Berechnungen der Bundesanstalt für Agrarwirtschaft/ALFIS.

Einfuhr agrarischer Produkte und Lebensmittel aus EU-Ländern (in Mio. Euro)

Tabelle 1.3.5

| Mitgliedstaaten | 2000 | 2005 | 2009 | 2010 | 2011 | 2012 | 2013 | 2014 | 2015 | 2016 | Änderung 2016 zu 2015 in Prozent |
|-----------------------|----------------|----------------|----------------|----------------|----------------|----------------|----------------|----------------|----------------|----------------|--|
| Belgien | 92,0 | 120,8 | 146,8 | 159,9 | 183,2 | 172,3 | 184,8 | 180,7 | 177,1 | 203,7 | 15,0 |
| Bulgarien | 9,8 | 13,0 | 19,0 | 24,6 | 37,0 | 42,8 | 49,6 | 37,7 | 35,4 | 46,6 | 31,6 |
| Tschechische Republik | 47,3 | 144,3 | 214,5 | 253,7 | 278,5 | 291,9 | 328,0 | 384,7 | 422,5 | 393,6 | -6,8 |
| Dänemark | 61,2 | 64,4 | 69,5 | 65,0 | 71,0 | 77,3 | 84,5 | 99,1 | 92,1 | 84,3 | -8,4 |
| Deutschland | 1.881,9 | 2.557,1 | 3.215,0 | 3.350,3 | 3.593,8 | 3.740,6 | 3.924,4 | 3.998,7 | 3.978,4 | 4.027,6 | 1,2 |
| Estland | 0,7 | 1,1 | 3,3 | 1,7 | 4,9 | 2,5 | 0,8 | 0,4 | 1,6 | 1,6 | -1,4 |
| Griechenland | 35,8 | 41,1 | 57,5 | 54,2 | 58,9 | 64,1 | 72,7 | 77,0 | 87,8 | 93,6 | 6,6 |
| Spanien | 159,7 | 206,4 | 251,7 | 264,4 | 272,7 | 319,6 | 336,7 | 340,9 | 388,4 | 422,8 | 8,9 |
| Frankreich | 229,7 | 272,7 | 263,4 | 264,5 | 331,9 | 363,2 | 356,3 | 351,2 | 338,0 | 348,9 | 3,2 |
| Kroatien | 11,2 | 53,4 | 35,2 | 32,4 | 31,9 | 36,4 | 39,8 | 51,9 | 61,8 | 75,5 | 22,2 |
| Irland | 16,0 | 33,1 | 57,2 | 20,3 | 37,5 | 32,2 | 35,7 | 36,2 | 43,2 | 89,7 | 107,7 |
| Italien | 531,6 | 693,6 | 889,1 | 996,2 | 1.104,4 | 1.176,6 | 1.202,7 | 1.204,6 | 1.257,5 | 1.259,5 | 0,2 |
| Zypern | 2,9 | 6,7 | 5,2 | 5,3 | 4,4 | 6,5 | 5,8 | 7,1 | 8,0 | 10,5 | 31,6 |
| Lettland | 0,5 | 0,8 | 3,3 | 3,1 | 3,1 | 3,0 | 3,8 | 3,4 | 5,4 | 4,1 | -23,7 |
| Litauen | 3,1 | 2,4 | 10,5 | 11,6 | 17,9 | 18,8 | 20,2 | 23,1 | 18,0 | 24,9 | 38,3 |
| Luxemburg | 0,7 | 1,9 | 2,6 | 2,3 | 1,7 | 1,7 | 4,6 | 11,1 | 18,0 | 6,5 | -63,8 |
| Ungarn | 153,6 | 296,4 | 345,6 | 420,8 | 529,2 | 591,6 | 605,9 | 621,9 | 612,5 | 637,7 | 4,1 |
| Malta | 0,2 | 0,1 | 0,1 | 0,0 | 0,0 | 0,7 | 0,4 | 0,9 | 0,7 | 0,0 | -99,1 |
| Niederlande | 438,9 | 534,3 | 700,8 | 858,4 | 846,3 | 730,8 | 720,7 | 746,1 | 752,8 | 738,5 | -1,9 |
| Polen | 48,0 | 136,5 | 221,5 | 251,7 | 338,3 | 495,7 | 372,4 | 375,4 | 394,9 | 479,2 | 21,4 |
| Portugal | 4,1 | 11,2 | 22,7 | 14,2 | 15,6 | 12,6 | 13,5 | 13,1 | 15,5 | 19,9 | 28,7 |
| Rumänien | 9,9 | 15,3 | 20,0 | 34,3 | 40,6 | 79,5 | 78,3 | 89,2 | 85,9 | 106,3 | 23,7 |
| Slowenien | 11,5 | 49,4 | 58,1 | 68,9 | 98,2 | 90,4 | 85,0 | 91,4 | 100,5 | 95,5 | -4,9 |
| Slowakei | 18,3 | 75,0 | 141,7 | 162,8 | 176,7 | 186,1 | 265,4 | 254,2 | 238,0 | 211,1 | -11,3 |
| Finnland | 9,0 | 8,5 | 3,8 | 6,5 | 5,9 | 6,0 | 8,6 | 8,3 | 8,5 | 7,2 | -15,2 |
| Schweden | 13,5 | 14,6 | 17,0 | 19,9 | 18,9 | 20,0 | 20,4 | 25,0 | 26,5 | 28,8 | 8,6 |
| Großbritannien | 59,9 | 58,9 | 65,4 | 68,3 | 93,2 | 102,7 | 100,7 | 107,6 | 117,9 | 121,4 | 2,9 |
| EU | 3.850,9 | 5.413,2 | 6.840,6 | 7.415,1 | 8.195,8 | 8.665,6 | 8.921,7 | 9.141,0 | 9.286,9 | 9.539,0 | 2,7 |

Quelle: Statistik Austria, Berechnungen der Bundesanstalt für Agrarwirtschaft/ALFIS.

GRÜNER BERICHT 2017
8. TABELLENVERZEICHNIS

Ausfuhr agrarischer Produkte und Lebensmittel in EU-Länder (in Mio. Euro)**Tabelle 1.3.6**

| Mitgliedstaaten | 2000 | 2005 | 2009 | 2010 | 2011 | 2012 | 2013 | 2014 | 2015 | 2016 | Änderung 2016 zu 2015 in Prozent |
|-----------------------|----------------|----------------|----------------|----------------|----------------|----------------|----------------|----------------|----------------|----------------|--|
| Belgien | 41,3 | 105,0 | 61,2 | 60,1 | 64,5 | 71,7 | 83,8 | 101,8 | 108,9 | 95,2 | -6,5 |
| Bulgarien | 9,8 | 17,9 | 49,3 | 45,2 | 45,7 | 41,6 | 40,3 | 43,1 | 45,3 | 50,6 | 17,4 |
| Tschechische Republik | 78,3 | 158,6 | 245,2 | 246,9 | 295,8 | 273,1 | 268,7 | 261,5 | 258,2 | 266,0 | 1,7 |
| Dänemark | 13,7 | 35,0 | 34,0 | 41,3 | 52,8 | 60,2 | 60,8 | 62,1 | 73,0 | 70,2 | 13,1 |
| Deutschland | 1.251,9 | 1.910,4 | 2.379,3 | 2.598,0 | 2.890,9 | 3.015,7 | 3.220,3 | 3.306,3 | 3.473,0 | 3.596,7 | 8,8 |
| Estland | 3,5 | 8,6 | 4,5 | 6,0 | 6,7 | 7,5 | 6,3 | 7,7 | 7,0 | 7,3 | -6,4 |
| Griechenland | 24,7 | 49,8 | 71,0 | 65,9 | 64,1 | 52,8 | 56,0 | 58,2 | 64,7 | 68,6 | 17,7 |
| Spanien | 47,8 | 138,4 | 100,6 | 111,3 | 116,0 | 122,8 | 128,9 | 118,2 | 114,7 | 124,8 | 5,6 |
| Frankreich | 80,2 | 152,1 | 156,7 | 168,5 | 177,8 | 187,8 | 210,8 | 208,1 | 211,6 | 233,8 | 12,4 |
| Kroatien | 52,8 | 98,9 | 99,4 | 97,6 | 100,9 | 93,7 | 96,1 | 110,9 | 131,3 | 132,1 | 19,1 |
| Irland | 7,2 | 18,2 | 7,9 | 6,4 | 8,6 | 7,4 | 5,5 | 5,3 | 11,6 | 8,6 | 61,7 |
| Italien | 710,5 | 1.021,7 | 1.087,1 | 1.104,3 | 1.184,1 | 1.276,5 | 1.292,4 | 1.303,0 | 1.262,5 | 1.217,9 | -6,5 |
| Zypern | 8,8 | 8,2 | 10,1 | 6,8 | 9,7 | 11,2 | 9,7 | 11,2 | 8,8 | 8,3 | -25,9 |
| Lettland | 2,9 | 6,4 | 6,0 | 6,2 | 7,7 | 8,7 | 8,9 | 11,8 | 6,0 | 5,9 | -49,9 |
| Litauen | 3,0 | 11,6 | 9,9 | 8,9 | 11,5 | 11,3 | 12,5 | 12,6 | 14,8 | 12,9 | 2,8 |
| Luxemburg | 0,3 | 9,6 | 3,6 | 4,2 | 4,0 | 3,8 | 4,2 | 4,8 | 6,5 | 5,2 | 7,5 |
| Ungarn | 65,3 | 168,7 | 300,5 | 370,0 | 451,7 | 399,0 | 409,4 | 420,4 | 386,5 | 410,0 | -2,5 |
| Malta | 2,8 | 4,1 | 5,2 | 5,7 | 5,5 | 8,5 | 8,1 | 10,2 | 8,8 | 7,8 | -24,1 |
| Niederlande | 103,6 | 157,4 | 169,9 | 174,2 | 185,8 | 213,1 | 230,6 | 232,5 | 271,9 | 276,5 | 18,9 |
| Polen | 42,6 | 75,9 | 128,4 | 139,9 | 152,7 | 139,6 | 175,9 | 198,6 | 205,8 | 206,0 | 3,7 |
| Portugal | 8,5 | 4,5 | 12,2 | 12,9 | 10,1 | 12,5 | 11,3 | 14,4 | 15,7 | 15,6 | 8,5 |
| Rumänien | 32,5 | 82,1 | 136,5 | 133,1 | 120,2 | 111,7 | 98,7 | 102,3 | 102,6 | 120,7 | 18,1 |
| Slowenien | 83,8 | 147,7 | 294,2 | 297,0 | 316,3 | 318,7 | 343,6 | 333,5 | 330,9 | 298,2 | -10,6 |
| Slowakei | 30,5 | 60,4 | 133,0 | 162,7 | 170,9 | 185,0 | 173,0 | 193,8 | 185,9 | 196,8 | 1,6 |
| Finnland | 12,0 | 19,0 | 14,3 | 18,8 | 21,1 | 25,1 | 29,4 | 25,0 | 24,0 | 24,2 | -3,2 |
| Schweden | 53,1 | 79,0 | 61,8 | 63,0 | 71,3 | 69,1 | 86,4 | 90,8 | 94,4 | 90,8 | 0,0 |
| Großbritannien | 184,1 | 166,9 | 116,1 | 152,3 | 169,3 | 146,4 | 164,2 | 176,4 | 196,5 | 206,8 | 17,2 |
| EU (3) | 2.860,4 | 4.517,2 | 5.697,9 | 6.107,1 | 6.715,8 | 6.874,8 | 7.235,8 | 7.424,5 | 7.620,8 | 7.757,5 | 4,5 |

Quelle: Statistik Austria, Berechnungen der Bundesanstalt für Agrarwirtschaft/ALFIS.

Salden der Außenhandelsbilanz mit EU-Ländern von agrarischen Produkten und Lebensmitteln (in Mio. Euro)**Tabelle 1.3.7**

| Mitgliedstaaten | 2000 | 2005 | 2009 | 2010 | 2011 | 2012 | 2013 | 2014 | 2015 | 2016 | Änderung 2016 zu 2015 in Prozent |
|-----------------------|---------------|---------------|-----------------|-----------------|-----------------|-----------------|-----------------|-----------------|-----------------|-----------------|--|
| Belgien | -50,8 | -15,8 | -85,7 | -99,8 | -114,9 | -97,4 | -96,1 | -78,9 | -68,3 | -108,1 | 58,4 |
| Bulgarien | 0,0 | 4,9 | 30,3 | 20,5 | 8,7 | -1,2 | -9,4 | 5,5 | 9,8 | 4,3 | -56,8 |
| Tschechische Republik | 31,0 | 14,3 | 30,7 | -6,8 | 17,3 | -18,8 | -59,3 | -123,2 | -164,3 | -123,0 | -25,1 |
| Dänemark | -47,6 | -29,4 | -35,5 | -23,7 | -18,2 | -17,1 | -23,7 | -37,0 | -19,1 | -12,5 | -34,7 |
| Deutschland | -630,0 | -646,7 | -835,7 | -752,2 | -702,9 | -724,9 | -704,1 | -692,5 | -505,4 | -378,2 | -25,2 |
| Estland | 2,9 | 7,5 | 1,2 | 4,3 | 1,8 | 5,0 | 5,4 | 7,3 | 5,4 | 5,6 | 4,5 |
| Griechenland | -11,1 | 8,7 | 13,5 | 11,6 | 5,2 | -11,3 | -16,6 | -18,8 | -23,0 | -23,8 | 3,3 |
| Spanien | -111,9 | -68,0 | -151,1 | -153,1 | -156,6 | -196,8 | -207,8 | -222,6 | -273,8 | -286,4 | 4,6 |
| Frankreich | -149,6 | -120,6 | -106,7 | -95,9 | -154,1 | -175,4 | -145,5 | -143,1 | -126,4 | -117,7 | -6,9 |
| Kroatien | 41,6 | 45,5 | 64,2 | 65,3 | 68,9 | 57,3 | 56,3 | 58,9 | 69,5 | 64,9 | -6,7 |
| Irland | -8,8 | -14,9 | -49,3 | -14,0 | -28,9 | -24,8 | -30,2 | -30,9 | -31,6 | -81,0 | 156,4 |
| Italien | 178,9 | 328,1 | 198,1 | 108,2 | 79,7 | 99,9 | 89,7 | 98,3 | 5,0 | 30,2 | 505,1 |
| Zypern | 5,9 | 1,5 | 4,9 | 1,5 | 5,3 | 4,7 | 3,9 | 4,1 | 0,9 | -2,3 | -365,1 |
| Lettland | 2,5 | 5,6 | 2,7 | 3,2 | 4,6 | 5,7 | 5,1 | 8,4 | 0,7 | 1,8 | 162,9 |
| Litauen | 0,0 | 9,2 | -0,7 | -2,7 | -6,4 | -7,5 | -7,8 | -10,5 | -3,2 | -12,1 | 281,1 |
| Luxemburg | -0,4 | 7,6 | 1,0 | 1,9 | 2,3 | 2,0 | -0,4 | -6,3 | -11,5 | -4,3 | -62,4 |
| Ungarn | -88,3 | -127,7 | -45,0 | -50,8 | -77,5 | -192,6 | -196,5 | -201,5 | -226,0 | -243,6 | 7,8 |
| Malta | 2,6 | 4,0 | 5,1 | 5,7 | 5,5 | 7,9 | 7,7 | 9,3 | 8,1 | 7,8 | -3,8 |
| Niederlande | -335,2 | -376,9 | -530,9 | -684,2 | -660,5 | -517,7 | -490,1 | -513,6 | -481,0 | -460,5 | -4,3 |
| Polen | -5,4 | -60,5 | -93,1 | -111,9 | -185,5 | -356,1 | -196,5 | -176,8 | -189,1 | -271,7 | 43,6 |
| Portugal | 4,4 | -6,7 | -10,5 | -1,3 | -5,5 | 0,0 | -2,2 | 1,2 | 0,3 | -4,3 | -1.720,5 |
| Rumänien | 22,5 | 66,7 | 116,5 | 98,8 | 79,6 | 32,2 | 20,5 | 13,1 | 16,7 | 32,7 | 95,7 |
| Slowenien | 72,3 | 98,4 | 236,1 | 228,1 | 218,0 | 228,3 | 258,6 | 242,1 | 230,4 | 205,3 | -10,9 |
| Slowakei | 12,2 | -14,6 | -8,7 | 0,0 | -5,8 | -1,1 | -92,4 | -60,5 | -52,2 | -18,4 | -64,8 |
| Finnland | 3,0 | 10,5 | 10,5 | 12,3 | 15,2 | 19,1 | 20,8 | 16,7 | 15,5 | 17,3 | 11,8 |
| Schweden | 39,6 | 64,3 | 44,8 | 43,1 | 52,4 | 49,1 | 66,0 | 65,8 | 67,9 | 63,0 | -7,2 |
| Großbritannien | 124,1 | 108,0 | 50,7 | 84,0 | 76,1 | 43,7 | 63,5 | 68,8 | 78,6 | 85,8 | 9,1 |
| EU (3) | -895,5 | -697,1 | -1.142,6 | -1.308,0 | -1.476,3 | -1.787,7 | -1.681,0 | -1.716,5 | -1.666,1 | -1.629,4 | -2,2 |

Quelle: Statistik Austria Berechnung der Bundesanstalt für Agrarwirtschaft/ALFIS

GRÜNER BERICHT 2017
8. TABELLENVERZEICHNIS

1.4 Preisentwicklung

Index der Verbraucherpreise, Großhandelspreise und Agrarpreise

Tabelle 1.4.1

| Jahr | insgesamt 2005=100 | Diff. zum Vorjahr in Prozent | Nahrungsmittel und alkoholfreie Getränke 2005=100 | Diff. zum Vorjahr in Prozent | Harmon. EVP Index (1) 2005=100 | Diff. zum Vorjahr in Prozent | Groß- handels- preisindex 2005=100 | Diff. zum Vorjahr in Prozent | Agrarpreis- index (2) Einnahmen 2010 = 100 | Diff. zum Vorjahr in Prozent | Agrarpreis- index Ausgaben 2010=100 | Diff. zum Vorjahr in Prozent |
|------|-----------------------|---------------------------------------|---|---------------------------------------|---|---------------------------------------|---|---------------------------------------|---|---------------------------------------|--|---------------------------------------|
| 2000 | 90,4 | - | 90,6 | - | 91,1 | - | 90,8 | - | 86,0 | -1,0 | 86,9 | - |
| 2001 | 92,9 | 2,7 | 93,8 | 3,6 | 93,2 | 2,3 | 92,2 | 1,5 | 90,8 | 2,3 | 88,6 | 2,0 |
| 2002 | 94,5 | 1,8 | 95,2 | 1,4 | 94,9 | 1,8 | 91,8 | -0,4 | 87,0 | -2,2 | 88,9 | 0,3 |
| 2003 | 95,8 | 1,3 | 96,8 | 1,7 | 96,1 | 1,3 | 96,4 | 4,9 | 87,6 | -1,9 | 89,2 | 0,3 |
| 2004 | 97,7 | 2,1 | 98,7 | 2,0 | 97,9 | 1,9 | 98,0 | 1,7 | 86,4 | -6,9 | 92,4 | 3,6 |
| 2005 | 100,0 | 2,3 | 100,0 | 1,3 | 100,0 | 2,1 | 100,0 | 2,0 | 87,6 | 1,1 | 86,7 | -6,2 |
| 2006 | 101,5 | 1,5 | 101,9 | 1,9 | 101,7 | 1,7 | 102,9 | 2,9 | 92,3 | 3,8 | 88,7 | 2,4 |
| 2007 | 103,7 | 2,2 | 106,1 | 4,2 | 103,9 | 2,2 | 107,1 | 4,1 | 99,1 | 5,9 | 93,3 | 5,1 |
| 2008 | 107,0 | 3,2 | 112,8 | 6,5 | 107,3 | 3,2 | 114,0 | 6,4 | 103,4 | 4,1 | 99,2 | 6,3 |
| 2009 | 107,5 | 0,5 | 113,0 | 0,2 | 107,7 | 0,4 | 105,5 | -7,5 | 92,0 | -7,3 | 98,7 | -0,5 |
| 2010 | 109,5 | 1,9 | 113,6 | 0,5 | 109,5 | 1,7 | 110,8 | 5,0 | 100,0 | . | 100,0 | 1,3 |
| 2011 | 113,1 | 3,3 | 118,4 | 4,2 | 113,4 | 3,6 | 120,0 | 8,3 | 106,1 | 6,1 | 106,9 | 6,9 |
| 2012 | 115,9 | 2,5 | 122,2 | 3,2 | 116,3 | 2,6 | 122,9 | 2,4 | 110,4 | 4,1 | 111,7 | 4,5 |
| 2013 | 118,2 | 2,0 | 126,4 | 3,4 | 118,8 | 2,1 | 121,5 | -1,1 | 110,3 | -0,1 | 113,8 | 1,9 |
| 2014 | 120,1 | 1,6 | 128,9 | 2,0 | 120,5 | 1,5 | 119,2 | -1,9 | 105,4 | -4,4 | 113,3 | -0,4 |
| 2015 | 121,2 | 0,9 | 130,0 | 0,9 | 121,5 | 0,8 | 114,8 | -3,7 | 102,2 | -3,0 | 112,9 | -0,4 |
| 2016 | 122,3 | 0,9 | 131,0 | 0,8 | - | - | 114,8 | 0,0 | 100,8 | -1,4 | 112,7 | -0,2 |

1) EVPI (Europäischer VPI): Bis April 2004 15 Mitgliedstaaten (Währungsunion sowie Dänemark, Schweden und Vereinigtes Königreich), ab Mai 2004 25 Mitgliedstaaten (EU 15 sowie Estland, Lettland, Litauen, Malta, Polen, Slowakei, Slowenien, Tschechische Republik, Ungarn und Zypern) und ab Jänner 2007 27 Mitgliedstaaten (EU 25 sowie Bulgarien und Rumänien). Ab 2013 28 Länder - Beitritt Kroatiens.
2) Erzeugnisse und öffentliche Gelder insgesamt.

Quelle: Statistik Austria, Bundesanstalt für Agrarwirtschaft

Preis-Indizes landwirtschaftlicher In- und Output (2010 = 100) (1)

Tabelle 1.4.2

| Jahr | Betriebsausgaben (2) | Investitionsausgaben (3) | Gesamtinput | Pflanzliche Produkte (4) | Tierische Produkte | Gesamtoutput | Indextdifferenz in % des Gesamt- output |
|---|----------------------|-----------------------------|-------------|-----------------------------|-----------------------|--------------|--|
| 2000 | 87,2 | 86,5 | 86,9 | 80,1 | 90,4 | 86,0 | -1,0 |
| 2001 | 89,7 | 87,1 | 88,6 | 82,5 | 96,8 | 90,8 | 2,3 |
| 2002 | 89,3 | 88,3 | 88,9 | 83,0 | 89,9 | 87,0 | -2,2 |
| 2003 | 90,7 | 87,1 | 89,2 | 88,4 | 86,9 | 87,6 | -1,9 |
| 2004 | 94,5 | 89,3 | 92,4 | 81,9 | 89,8 | 86,4 | -6,9 |
| 2005 | 87,3 | 85,9 | 86,7 | 80,9 | 92,6 | 87,6 | 1,1 |
| 2006 | 89,3 | 88,0 | 88,7 | 85,7 | 97,1 | 92,3 | 3,8 |
| 2007 | 95,1 | 90,5 | 93,3 | 98,2 | 99,7 | 99,1 | 5,9 |
| 2008 | 102,7 | 94,0 | 99,2 | 92,0 | 111,9 | 103,4 | 4,1 |
| 2009 | 99,1 | 98,1 | 98,7 | 84,8 | 97,3 | 92,0 | -7,3 |
| 2010 | 100,0 | 100,0 | 100,0 | 100,0 | 100,0 | 100,0 | . |
| 2011 | 109,8 | 102,8 | 106,9 | 105,2 | 110,0 | 107,9 | 0,9 |
| 2012 | 115,7 | 105,8 | 111,7 | 112,0 | 115,7 | 114,2 | 2,2 |
| 2013 | 117,9 | 107,8 | 113,8 | 106,2 | 120,6 | 114,5 | 0,6 |
| 2014 | 115,0 | 110,6 | 113,2 | 96,7 | 119,2 | 109,7 | -3,2 |
| 2015 | 113,1 | 112,6 | 112,9 | 101,0 | 111,4 | 107,0 | -5,5 |
| 2016 | 111,9 | 113,9 | 112,7 | 98,4 | 109,4 | 104,7 | -2,1 |
| Veränderung 2016 zu 2015 in Prozent | -1,1 | 1,1 | -0,2 | -2,6 | -1,8 | -2,1 | -61,0 |

1) 2000 bis 2004: Warenkorb Basis 2000; 2005 bis 2010 Warenkorb Basis 2005; ab 2010 Warenkorb Basis 2010.
2) Waren und Dienstleistungen des laufenden landwirtschaftlichen Verbrauchs.
3) Waren und Dienstleistungen landwirtschaftlicher Investitionen.
4) Pflanzliche Produkte einschließlich Obst und Gemüse.
kursiv = vorläufige Daten

Quelle: Statistik Austria, Bundesanstalt für Agrarwirtschaft

GRÜNER BERICHT 2017
8. TABELLENVERZEICHNIS

1.5 Selbstversorgungsgrad und Pro-Kopf-Verbrauch

Selbstversorgungsgrad bei tierischen und pflanzlichen Produkten (in Prozent)

Tabelle 1.5.1

| | 2003/04 | 2004/05 | 2005/06 | 2006/07 | 2007/08 | 2008/09 | 2009/10 | 2010/11 | 2011/12 | 2012/13 | 2013/14 | 2014/15 | 2015/16 |
|-----------------------------|------------|------------|------------|------------|------------|------------|------------|------------|------------|------------|------------|------------|------------|
| Pflanzliche Produkte | | | | | | | | | | | | | |
| Weichweizen | 126 | 170 | 122 | 115 | 132 | 114 | 102 | 104 | 109 | 97 | 104 | 106 | 98 |
| Hartweizen | 97 | 110 | 76 | 107 | 80 | 114 | 88 | 108 | 107 | 57 | 90 | 91 | 122 |
| Roggen | 72 | 97 | 78 | 57 | 95 | 93 | 87 | 74 | 95 | 94 | 96 | 103 | 94 |
| Gerste | 92 | 101 | 95 | 94 | 87 | 110 | 88 | 85 | 95 | 84 | 93 | 95 | 95 |
| Hafer | 94 | 95 | 94 | 96 | 91 | 97 | 101 | 87 | 105 | 99 | 90 | 102 | 100 |
| Körnermais | 89 | 100 | 104 | 94 | 113 | 110 | 98 | 87 | 95 | 97 | 72 | 87 | 74 |
| Getreide gesamt | 97 | 115 | 104 | 99 | 109 | 110 | 97 | 92 | 100 | 94 | 87 | 95 | 88 |
| Äpfel | 92 | 91 | 98 | 98 | 93 | 89 | 115 | 112 | 106 | 91 | 87 | 109 | 95 |
| Birnen | 88 | 81 | 75 | 75 | 85 | 67 | 81 | 69 | 81 | 79 | 76 | 74 | 73 |
| Obst gesamt | 54 | 54 | 53 | 54 | 55 | 51 | 57 | 52 | 56 | 49 | 47 | 55 | 49 |
| Zucker | 108 | 135 | 126 | - | - | - | - | - | - | - | - | - | - |
| Erdäpfel | 91 | 98 | 103 | 95 | 94 | 102 | 99 | 96 | 105 | 95 | 88 | 88 | 78 |
| Hülsenfrüchte | 99 | 101 | 108 | 103 | 97 | 95 | 92 | 96 | 98 | 91 | 82 | 93 | 92 |
| Pflanzliche Öle | 38 | 41 | 36 | 30 | 23 | 27 | 26 | 26 | 30 | 26 | 30 | 27 | 21 |
| Bier | 99 | 100 | 101 | 102 | 100 | 101 | 101 | 101 | 100 | 101 | 103 | 102 | 104 |
| Wein | 108 | 108 | 83 | 82 | 105 | 118 | 85 | 66 | 105 | 84 | 86 | 83 | 90 |
| Gemüse gesamt | 59 | 60 | 57 | 59 | 57 | 60 | 60 | 61 | 68 | 60 | 59 | 63 | 57 |
| Ölsaaten gesamt | 57 | 61 | 57 | 57 | 49 | 52 | 50 | 51 | 60 | 57 | 51 | 54 | 45 |
| | 2003 | 2004 | 2005 | 2006 | 2007 | 2008 | 2009 | 2010 | 2011 | 2012 | 2013 | 2014 | 2015 |
| Tierische Produkte | | | | | | | | | | | | | |
| Rind und Kalb | 142 | 147 | 140 | 146 | 147 | 146 | 142 | 145 | 150 | 146 | 146 | 148 | 146 |
| Schwein | 104 | 102 | 100 | 100 | 101 | 103 | 106 | 108 | 108 | 107 | 106 | 103 | 103 |
| Schaf und Ziege | 85 | 75 | 74 | 84 | 75 | 78 | 72 | 73 | 79 | 79 | 81 | 77 | 75 |
| Geflügel gesamt | 78 | 73 | 68 | 70 | 72 | 75 | 72 | 73 | 73 | 70 | 70 | 67 | 67 |
| Fleisch gesamt | 110 | 107 | 104 | 106 | 108 | 109 | 109 | 111 | 112 | 110 | 110 | 110 | 110 |
| Eier | 74 | 75 | 74 | 74 | 77 | 77 | 74 | 75 | 82 | 83 | 81 | 84 | 84 |
| Tierische Fette | 134 | 129 | 120 | 129 | 133 | 138 | 122 | 125 | 114 | 116 | 110 | 118 | |
| Honig | 66 | 63 | 60 | 66 | 59 | 55 | 51 | 56 | 54 | 46 | 41 | | |
| Konsummilch | 120 | 127 | 128 | 136 | 148 | 152 | 153 | 156 | 155 | 162 | 167 | 160 | 162 |
| Obers und Rahm | 94 | 96 | 99 | 100 | 101 | 98 | 98 | 99 | 100 | 98 | 110 | 106 | 109 |
| Butter | 83 | 80 | 73 | 76 | 77 | 77 | 72 | 71 | 75 | 77 | 71 | 70 | 75 |
| Käse | 94 | 89 | 93 | 97 | 96 | 90 | 91 | 94 | 94 | 95 | 95 | 93 | 98 |
| Schmelzkäse | 255 | 297 | 260 | 282 | 272 | 315 | 308 | 356 | 406 | 379 | 412 | 472 | 397 |

Quelle: Grüner Bericht 1980 und 1990, Statistik Austria: 1994 bis 2016.

Pro-Kopf-Verbrauch in Österreich

Tabelle 1.5.2

| Pflanzliche Produkte (in kg) | | | | | | | | | | | | | |
|-------------------------------------|----------------------------------|----------------------|------------------|----------------------|--------------------|-----------------------|-----------|----------------------|--------------------|--------------------|-------|--------|--------|
| Wirt- schafts- jahr | Getreide | | | | Erdäpfel | Reis | Obst | Gemüse | pflanzliche Öle | Zucker | Honig | Wein | Bier |
| | insgesamt | Weizen | Roggen | Mais | | | | | | | | (in l) | (in l) |
| 1995/96 | 67,1 | 50,1 | 9,9 | 6,0 | 57,5 | 4,3 | 81,5 | 92,2 | 10,4 | 39,8 | 1,4 | 31,0 | 112,3 |
| 2000/01 | 80,6 | 58,0 | 10,6 | 10,2 | 53,9 | 3,8 | 81,9 | 100,7 | 10,9 | 39,8 | 1,6 | 30,5 | 108,3 |
| 2005/06 | 86,1 | 62,4 | 10,4 | 11,4 | 53,6 | 3,9 | 79,7 | 106,0 | 12,6 | 39,0 | 1,2 | 32,0 | 108,7 |
| 2010/11 | 90,2 | 64,0 | 10,4 | 13,5 | 49,2 | 4,3 | 74,8 | 109,1 | 13,6 | 37,1 | 1,2 | 30,3 | 104,2 |
| 2012/13 | 90,8 | 64,3 | 10,2 | 13,8 | 46,6 | 4,4 | 75,5 | 113,6 | 13,4 | 37,1 | 1,3 | 29,3 | 103,5 |
| 2013/14 | 90,5 | 63,5 | 10,2 | 13,8 | 48,9 | 4,3 | 78,0 | 113,4 | 13,4 | 36,0 | 1,2 | 31,3 | 106,7 |
| 2014/15 | 89,0 | 62,9 | 9,4 | 13,6 | 51,4 | 4,4 | 78,3 | 115,3 | 13,6 | 34,4 | 1,2 | 27,1 | 104,9 |
| 2015/16 | 89,3 | 64,1 | 9,3 | 12,7 | 48,7 | 4,5 | 79,1 | 111,6 | 13,6 | 33,2 | 1,1 | 27,8 | 103,0 |
| Tierische Produkte (in kg) | | | | | | | | | | | | | |
| Jahr | Fleisch - menschl. Verzehr | Fleisch insgesamt | davon | | | | | | Milch | Eier (in Stück) | Käse | Butter | Fische |
| | | | Rind- fleisch | Schweine- fleisch | Schaf und Ziege | Wild und Kaninchen | Innereien | Geflügel- fleisch | | | | | |
| 1995 | 65,8 | 96,7 | 19,5 | 57,7 | 1,1 | 0,9 | 2,2 | 15,3 | 92,0 | 230,0 | 15,1 | 4,9 | 5,0 |
| 2000 | 68,3 | 102,5 | 19,6 | 60,7 | 1,3 | 0,9 | 2,9 | 17,1 | 93,1 | 228,9 | 17,3 | 4,8 | 5,4 |
| 2005 | 66,4 | 99,9 | 18,0 | 56,8 | 1,2 | 1,0 | 2,7 | 20,2 | 90,9 | 232,9 | 19,1 | 4,8 | 7,7 |
| 2010 | 66,3 | 99,7 | 18,2 | 56,3 | 1,1 | 1,0 | 2,4 | 20,5 | 88,9 | 232,6 | 19,4 | 5,2 | 7,3 |
| 2012 | 65,5 | 98,4 | 17,9 | 55,1 | 1,2 | 1,3 | 1,8 | 21,1 | 87,2 | 234,5 | 19,4 | 5,0 | 7,7 |
| 2013 | 65,3 | 97,7 | 17,9 | 55,4 | 1,2 | 1,1 | 1,5 | 20,6 | 85,9 | 234,8 | 18,9 | 5,3 | 8,1 |
| 2014 | 65,2 | 97,5 | 17,2 | 55,7 | 1,2 | 1,1 | 1,3 | 21,1 | 85,2 | 234,0 | 20,6 | 5,4 | 8,0 |
| 2015 | 65,1 | 97,2 | 17,4 | 55,5 | 1,1 | 1,0 | 1,0 | 21,3 | 84,5 | 235,4 | 20,3 | 5,0 | 7,9 |

Quelle: Statistik Austria; ALFIS.

GRÜNER BERICHT 2017
8. TABELLENVERZEICHNIS

2. Produktion und Märkte

2.1 Pflanzliche Produktion

Anbau auf dem Ackerland

Tabelle 2.1.1.1

| Feldfrüchte | 1990 | 2000 | 2010 | 2015 | 2016 | Änderung 2016 zu 2015 in % |
|---|------------------|------------------|------------------|------------------|------------------|----------------------------------|
| | Flächen in ha | | | | | |
| Getreide | 949.528 | 829.871 | 811.789 | 780.697 | 784.314 | + 0,5 |
| Brotgetreide | 377.246 | 347.611 | 351.543 | 345.574 | 355.086 | + 2,8 |
| Winterweizen | | | | | | |
| Sommerweizen | 23.079 | | | | | |
| Winterweichweizen | 249.927 | 272.454 | 272.175 | 265.144 | 272.047 | + 2,6 |
| Sommerweichweizen | 5.220 | 5.690 | 4.091 | 4.869 | 2.609 | - 46,4 |
| Sommerhartweizen | | 10.574 | 11.817 | 12.995 | 13.310 | + 2,4 |
| Winterhartweizen | | 5.088 | 5.686 | 6.086 | 9.937 | + 63,3 |
| Dinkel | | | 9.082 | 13.872 | 17.186 | + 23,9 |
| Roggen | 93.041 | 52.473 | 45.699 | 39.563 | 37.312 | - 5,7 |
| Wintermenggetreide | 5.979 | 1.332 | 2.992 | 3.045 | 2.685 | - 11,8 |
| Futtergetreide | 572.282 | 482.261 | 460.246 | 435.123 | 429.228 | - 1,4 |
| Körnermais | 198.073 | 187.802 | 201.137 | 188.728 | 195.252 | + 3,5 |
| Wintergerste | 96.348 | 81.884 | 85.549 | 87.640 | 89.072 | + 1,6 |
| Sommergerste | 196.076 | 141.878 | 83.343 | 64.129 | 51.353 | - 19,9 |
| Triticale | | 27.528 | 47.795 | 53.729 | 54.886 | + 2,2 |
| Hafer | 61.956 | 32.981 | 26.576 | 23.501 | 22.512 | - 4,2 |
| Sommermenggetreide | 18.738 | 8.364 | 6.210 | 3.160 | 2.788 | - 11,8 |
| Sorghum | | | 1.167 | 2.917 | 2.264 | - 22,4 |
| Hirse | | | 5.591 | 7.662 | 6.808 | - 11,1 |
| Sonstiges Getreide | 1.091 | 1.824 | 2.879 | 3.658 | 4.292 | + 17,3 |
| Körnerleguminosen (Eiweißpflanzen) | 53.750 | 44.803 | 24.400 | 23.573 | 24.792 | + 5,2 |
| Körnererbsen | 40.619 | 41.114 | 13.562 | 7.274 | 7.733 | + 6,3 |
| Pferde(Acker)bohnen | 13.131 | 2.952 | 4.344 | 10.780 | 10.823 | + 0,4 |
| Linsen, Kichererbsen und Wicken | | | 2.107 | 2.225 | 2.683 | + 20,5 |
| Lupinen | | | 196 | 145 | 145 | - 0,2 |
| Andere Hülsenfrüchte | | 737 | 4.191 | 3.148 | 3.408 | + 8,3 |
| Hackfrüchte | 85.363 | 67.992 | 67.007 | 65.938 | 64.851 | - 1,6 |
| Frühe und mittelfrühe Speiseerdäpfel | 11.864 | 13.210 | 12.421 | 12.098 | 12.636 | + 4,4 |
| Späterdäpfel | 19.896 | 10.527 | 9.552 | 8.270 | 8.585 | + 3,8 |
| Zuckerrüben | 49.758 | 43.219 | 44.841 | 45.436 | 43.497 | - 4,3 |
| Futterrüben und sonstige Futterhackfrüchte | 3.845 | 1.036 | 193 | 134 | 133 | - 0,9 |
| Ölfrüchte | 80.322 | 108.531 | 146.087 | 152.045 | 152.929 | + 0,6 |
| Sojabohnen | 9.271 | 15.537 | 34.378 | 56.895 | 49.791 | - 12,5 |
| Raps und Rübsen | 40.844 | 51.762 | 53.803 | 37.529 | 39.662 | + 5,7 |
| Sonnenblumen | 23.336 | 22.336 | 25.411 | 19.061 | 18.189 | - 4,6 |
| Ölkürbis | | 10.376 | 26.464 | 31.816 | 38.928 | + 22,4 |
| Mohn | | 654 | 2.536 | 2.269 | 2.945 | + 29,8 |
| Öllein | | | 669 | 1.046 | 1.289 | + 23,2 |
| Sonstige Ölfrüchte (Saflor, Leindotter, Öldistel, etc.) | 6.871 | 7.866 | 2.826 | 3.430 | 2.124 | - 38,1 |
| Feldfutterbau (Grünfutterpflanzen) | 204.242 | 205.019 | 246.488 | 249.855 | 233.432 | - 6,6 |
| Silo- und Grünmais | 107.134 | 73.960 | 81.239 | 91.989 | 84.643 | - 8,0 |
| Ackerwiese, Ackerweiden (Wechselgrünland, Egart) | 39.233 | 56.794 | 59.169 | 57.503 | 52.117 | - 9,4 |
| Klee gras | 27.828 | 55.835 | 62.994 | 56.662 | 51.398 | - 9,3 |
| Rotklee und sonstige Kleearten | 18.858 | 7.574 | 11.516 | 13.849 | 15.084 | + 8,9 |
| Luzerne | 7.539 | 6.770 | 15.045 | 11.261 | 11.923 | + 5,9 |
| Grünschnittroggen | | | 1.318 | 1.485 | 1.074 | - 27,7 |
| Sonstiger Feldfutterbau | 3.650 | 4.087 | 15.207 | 17.107 | 17.192 | + 0,5 |
| Sonstige Ackerfrüchte | 33.189 | 125.778 | 68.019 | 74.009 | 76.175 | + 2,9 |
| Heil-, Duft- und Gewürzpflanzen | | 1.744 | 4.014 | 3.175 | 3.446 | + 8,5 |
| Gemüse im Freiland - Feldanbau | 9.763 | 8.636 | 11.029 | 12.734 | 15.196 | + 19,3 |
| Blumen und Zierpflanzen | | 535 | 419 | 400 | 349 | - 12,8 |
| Erdbeeren | 891 | 1.458 | 1.223 | 1.147 | 1.129 | - 1,6 |
| Sonstige Kulturen auf dem Ackerland | 1.994 | 2.599 | 9.568 | 8.317 | 6.480 | - 22,1 |
| Bracheflächen | 20.541 | 110.806 | 41.765 | 48.236 | 49.575 | + 2,8 |
| Ackerland | 1.406.394 | 1.381.995 | 1.363.789 | 1.346.118 | 1.336.492 | - 0,7 |
| <i>Anteil der Leguminosen am Ackerland in Prozent</i> | 8,3 | 9,4 | 10,9 | 12,1 | 11,4 | |
| Quelle: Statistik Austria. Auswertung der Mehrfachtanträge-Flächen der Agrarmarkt Austria, LFRZ-Auswertung L010 - Stand vom Mai 2017. | | | | | | |

Quelle: Statistik Austria. Auswertung der Mehrfachanträge-Flächen der Agrarmarkt Austria, LFRZ-Auswertung L010 - Stand vom Mai 2017.

GRÜNER BERICHT 2017
8. TABELLENVERZEICHNIS

Gesamternte von ausgewählten Feldfrüchten

Tabelle 2.1.1.2

| Feldfrüchte | 1990 | 2000 | 2010 | 2014 | 2015 | 2016 | Änderung 2016 zu 2015 in % |
|--------------------------------------|------------------|------------------|------------------|------------------|------------------|------------------|----------------------------------|
| | in Tonnen | | | | | | |
| Getreide | 5.191.637 | 4.464.240 | 4.776.096 | 5.657.995 | 4.783.502 | 5.641.518 | + 15,2 |
| Brotgetreide | 1.729.004 | 1.475.337 | 1.691.423 | 2.054.226 | 1.911.757 | 2.172.878 | + 12,7 |
| Weichweizen (1) | 1.306.353 | 1.243.340 | 1.414.150 | 1.704.401 | 1.592.290 | 1.790.831 | + 11,6 |
| Hartweizen (Durum) | | 43.656 | 78.733 | 66.855 | 88.475 | 123.986 | + 53,1 |
| Dinkel | | | 24.921 | 32.763 | 44.972 | 55.546 | + 32,3 |
| Roggen | 396.355 | 182.781 | 161.148 | 232.530 | 171.074 | 188.384 | + 7,4 |
| Wintermenggetreide | 26.296 | 5.560 | 12.470 | 17.678 | 14.946 | 14.130 | - 4,6 |
| Futtergetreide (2) | 3.462.633 | 2.988.903 | 3.084.673 | 3.603.768 | 2.871.744 | 3.468.639 | + 16,6 |
| Wintergerste | 559.782 | 407.679 | 461.090 | 546.647 | 524.797 | 586.781 | + 11,3 |
| Sommergerste | 960.772 | 446.988 | 316.870 | 299.058 | 315.636 | 272.920 | - 14,3 |
| Sommernenggetreide | 77.725 | 30.195 | 22.316 | 15.174 | 13.023 | 11.962 | - 7,0 |
| Hafer | 244.117 | 117.571 | 97.889 | 105.907 | 96.255 | 94.829 | - 1,3 |
| Körnermais | 1.620.237 | 1.851.651 | 1.955.989 | 2.334.385 | 1.637.905 | 2.179.587 | + 23,2 |
| Triticale | | 134.819 | 230.519 | 302.598 | 284.129 | 322.560 | + 12,7 |
| Körnerleguminosen | 186.517 | 103.620 | 41.783 | 38.895 | 43.369 | 46.850 | + 9,0 |
| Körnererbsen | 145.219 | 96.503 | 31.250 | 17.436 | 18.728 | 19.155 | + 2,5 |
| Ackerbohnen | 41.298 | 7.117 | 10.534 | 21.459 | 24.641 | 27.695 | + 14,2 |
| Ölfrüchte | 179.660 | 219.331 | 348.415 | 386.350 | 307.104 | 386.393 | + 20,5 |
| Winterraps zur Ölgewinnung (3) | 97.073 | 124.571 | 170.293 | 198.085 | 111.447 | 141.893 | + 15,4 |
| Sommerraps und Rübsen (3) | 4.454 | 782 | 291 | 200 | 298 | | - 149,0 |
| Sonnenblumen | 57.462 | 54.960 | 66.498 | 57.747 | 38.060 | 59.917 | + 37,8 |
| Ölkürbis | 3.013 | 6.175 | 15.049 | 10.891 | 19.370 | 29.520 | + 93,2 |
| Mohn | | | 1.740 | 1.293 | 1.734 | 2.464 | + 56,4 |
| Sojabohnen | 17.658 | 32.843 | 94.544 | 118.132 | 136.195 | 152.599 | + 13,9 |
| Frühe und mittelfrühe Speiseerdäpfel | 278.031 | 305.832 | 324.266 | 404.435 | 291.569 | 404.422 | + 27,9 |
| Späterdäpfel | 515.505 | 388.777 | 347.456 | 346.203 | 244.904 | 362.839 | + 34,1 |
| Zuckerrüben (ohne Saatgut) | 2.494.366 | 2.633.532 | 3.137.629 | 4.229.481 | 2.836.376 | 3.613.683 | + 18,4 |
| Futterrüben (3) | 170.519 | 47.320 | 11.251 | 10.777 | 6.598 | 7.798 | + 11,1 |
| Silo- und Grünmais | 4.289.257 | 3.530.673 | 3.557.330 | 4.072.446 | 3.807.138 | 4.172.483 | + 9,0 |

1) 1980, 1990 und 2000 inklusive Dinkel.
2) Exklusive "Sonstiges Getreide".

3) Ab 2016 Winterraps und Sommerraps und Rübsen zusammen.

Quelle: Statistik Austria.

Hektarerträge von ausgewählten Feldfrüchten

Tabelle 2.1.1.3

| Feldfrüchte | 1990 | 2000 | 2010 | 2014 | 2015 | 2016 | Änderung 2016 zu 2015 in % |
|--------------------------------------|------------------|-------|-------|-------|-------|-------|----------------------------------|
| | in 100 kg/Hektar | | | | | | |
| Getreide | | | | | | | |
| Brotgetreide | | | | | | | |
| Weichweizen (1) | 51,2 | 45,6 | 51,2 | 60,8 | 59,0 | 65,2 | + 10,6 |
| Hartweizen (Durum) | | 27,9 | 45,0 | 47,6 | 46,4 | 53,3 | + 15,0 |
| Dinkel | | | 27,4 | 32,6 | 32,4 | 32,3 | - 0,3 |
| Roggen | 42,6 | 34,8 | 35,3 | 48,2 | 43,2 | 50,5 | + 16,8 |
| Wintermenggetreide | 44,0 | 41,8 | 41,7 | 51,4 | 49,1 | 52,6 | + 7,2 |
| Futtergetreide (2) | | | | | | | |
| Wintergerste | 58,1 | 49,8 | 53,9 | 66,7 | 59,9 | 65,9 | + 10,0 |
| Sommergerste | 49,0 | 31,5 | 38,0 | 46,8 | 49,2 | 53,1 | + 8,0 |
| Sommernenggetreide | 41,5 | 36,1 | 35,9 | 42,1 | 41,2 | 42,9 | + 4,1 |
| Hafer | 39,4 | 35,6 | 36,8 | 45,5 | 41,0 | 42,1 | + 2,8 |
| Körnermais | 81,8 | 98,6 | 97,2 | 107,9 | 86,8 | 111,6 | + 28,6 |
| Triticale | | 49,0 | 48,2 | 59,0 | 52,9 | 58,8 | + 11,1 |
| Körnerleguminosen | | | | | | | |
| Körnererbsen | 35,8 | 23,5 | 23,0 | 25,4 | 25,7 | 24,8 | - 3,8 |
| Ackerbohnen | 31,5 | 24,1 | 25,4 | 28,0 | 22,9 | 25,6 | + 11,9 |
| Ölfrüchte | | | | | | | |
| Winterraps zur Ölgewinnung (3) | 24,9 | 24,3 | 31,7 | 37,6 | 29,8 | 35,8 | + 20,0 |
| Sommerraps und Rübsen (3) | 23,8 | 18,3 | 21,3 | 22,8 | 20,0 | | |
| Sonnenblumen | 24,6 | 24,6 | 26,2 | 28,1 | 20,0 | 32,9 | + 65,0 |
| Ölkürbis | 5,3 | 6,0 | 5,7 | 4,9 | 6,1 | 7,6 | + 24,6 |
| Sojabohnen | | 21,1 | 27,5 | 27,0 | 23,9 | 30,6 | + 28,0 |
| Frühe und mittelfrühe Speiseerdäpfel | 234,3 | 231,5 | 261,1 | 309,1 | 241,0 | 320,1 | + 32,8 |
| Späterdäpfel | 259,1 | 369,3 | 363,7 | 417,1 | 296,1 | 422,6 | + 42,7 |
| Zuckerrüben (ohne Saatgut) | 501,3 | 614,8 | 698,4 | 834,5 | 626,4 | 833,5 | + 33,1 |
| Futterrüben (4) | 443,5 | 456,5 | 582,8 | 637,5 | 491,8 | 586,7 | + 19,3 |
| Silo- und Grünmais | 400,4 | 477,4 | 437,9 | 487,9 | 413,9 | 493,0 | + 19,1 |

1) 1980, 1990 und 2000 inklusive Dinkel.
2) Exklusive "Sonstiges Getreide".

3) Ab 2016 Winterraps und Sommerraps und Rübsen zusammen.
4) Inklusive Kohlrüben und Futtermöhren.

Quelle: Statistik Austria.

GRÜNER BERICHT 2017
8. TABELLENVERZEICHNIS

Preise pflanzlicher Produkte (1)

Tabelle 2.1.1.4

| Produkt | 2010 | 2013 | 2014 | 2015 | 2016 | Preisänderung 2016 zu 2015 in % |
|---|---|----------|----------|----------|----------|---------------------------------------|
| | Erzeugerpreise in Euro (exklusive Ust.) | | | | | |
| Marktf Fruchtbau (in 1.000 kg) | | | | | | |
| Mahlweizen (Brotweizen) | 184,06 | 148,38 | 134,77 | 137,19 | 99,42 | -27,5 |
| Qualitätsweizen (Aufmischweizen) | 205,06 | 160,34 | 163,71 | 160,28 | 116,12 | -27,6 |
| Premiumweizen | 219,38 | 170,22 | 180,10 | 175,08 | 135,62 | -22,5 |
| Hartweizen | 228,81 | 223,66 | 266,86 | 254,72 | 152,33 | -40,2 |
| Futterweizen | 145,37 | 141,02 | 118,26 | 123,78 | 98,28 | -20,6 |
| Mahlroggen (Brotroggen) | 186,49 | 122,06 | 119,18 | 121,18 | 101,07 | -16,6 |
| Futterroggen | 146,19 | 110,05 | 104,41 | 104,71 | 78,24 | -25,3 |
| Braugerste | 173,76 | 177,28 | 162,97 | 148,05 | 118,33 | -20,1 |
| Futtergerste | 121,35 | 139,60 | 111,10 | 118,03 | 90,50 | -23,3 |
| Triticale | 131,39 | 131,65 | 119,00 | 118,60 | 93,56 | -21,1 |
| Futterhafer | 131,34 | 141,00 | 111,11 | 113,50 | 86,23 | -24,0 |
| Körnermais | 178,89 | 150,60 | 111,22 | 145,78 | 123,06 | -15,6 |
| Körnerleguminosen | | | | | | |
| Körnererbsen | 139,84 | 203,80 | 160,98 | 163,72 | 146,35 | -10,6 |
| Ölsaaten | | | | | | |
| Sojabohnen | 323,15 | 394,39 | 346,77 | 318,81 | 333,31 | 4,5 |
| Ölraps | 349,44 | 341,53 | 290,12 | 334,79 | 321,08 | -4,1 |
| Mohn | 1.805,00 | 2.307,34 | 2.450,00 | 2.065,00 | 1.878,06 | -9,1 |
| Ölsonnenblumenkerne | 395,95 | 295,16 | 245,10 | 337,14 | 267,24 | -20,7 |
| Ölkürbis (Kerne) | 3.971,80 | 3.449,15 | 3.473,56 | 3.563,68 | 3.498,14 | -1,8 |
| Hackfrüchte | | | | | | |
| Früherdäpfel | 262,38 | 305,59 | 156,87 | 228,27 | 245,92 | 7,7 |
| Späterdäpfel | 172,66 | 256,34 | 122,49 | 188,51 | n.v. | |
| Pflanzerdäpfel | 21,50 | 25,17 | 24,34 | 25,33 | n.v. | |
| Speiseindustrierdäpfel | 97,24 | 112,66 | 108,26 | 110,99 | 110,03 | -0,9 |
| Stärkeerdäpfel | 52,73 | 74,18 | 66,24 | 83,58 | 90,32 | 8,1 |
| Zuckerrüben (2) | 28,78 | 35,18 | 23,18 | 26,82 | 27,88 | 4,0 |
| Heu und Stroh | | | | | | |
| Heu, süß | 117,35 | 145,22 | 141,43 | 123,59 | 122,29 | -1,1 |
| Stroh | 74,52 | 83,89 | 69,33 | 67,54 | 130,83 | 93,7 |
| Silage | 25,22 | 29,43 | 32,60 | 26,35 | n.v. | |
| Gemüsebau | | | | | | |
| Haupttelsalat (Kopfsalat) (100 Stk.) | 28,60 | 26,26 | 23,95 | 27,24 | 28,41 | 4,3 |
| Bummerlsalat (100 Stk.) | 35,35 | 31,68 | 30,33 | 33,32 | 35,27 | 5,8 |
| Vogerlsalat (100 kg) | 503,94 | 429,20 | 447,33 | 371,23 | 427,12 | 15,1 |
| Blumenkohl (100 Stk.) | 37,56 | 49,12 | 46,49 | 61,03 | 49,98 | -18,1 |
| Kren (100 kg) | 180,00 | 220,00 | 220,00 | 220,00 | 220,00 | 0,0 |
| Sellerie (100 kg) | 49,80 | 37,62 | 36,25 | 47,13 | 43,78 | -7,1 |
| Porree (100 kg) | 70,93 | 91,85 | 91,64 | 93,68 | 99,89 | 6,6 |
| Kohlrabi (100 Stk.) | 23,83 | 24,84 | 19,52 | 25,38 | 23,91 | -5,8 |
| Champignons (100 kg) | 235,00 | 250,00 | 250,00 | 250,00 | 250,00 | 0,0 |
| Chinakohl (100 kg) | 25,47 | 26,33 | 29,46 | 30,88 | 29,68 | -3,9 |
| Gurken (Einlege) (100 kg) | 50,12 | 51,18 | 54,23 | 54,47 | 54,83 | 0,7 |
| Gurken (Glashaus) (100 kg) | 28,57 | 31,09 | 26,44 | 30,88 | 31,07 | 0,6 |
| Paradeiser (100 kg) | 47,01 | 52,40 | 42,91 | 60,72 | 68,40 | 12,7 |
| Paprika, grün (100 Stk.) | 18,23 | 17,99 | 20,59 | 20,92 | 20,82 | -0,5 |
| Radisheschen (100 Bund) | 26,79 | 28,43 | 23,14 | 28,87 | 33,37 | 15,6 |
| Spargel (100 kg) | 598,70 | 609,66 | 546,71 | 595,82 | 634,80 | 6,5 |
| Karotten (100 kg) | 33,34 | 43,08 | 36,14 | 46,37 | 43,04 | -7,2 |
| Kraut, weiß (100 kg) | 23,36 | 26,11 | 21,38 | 26,77 | 25,47 | -4,8 |
| Speiseerbsen (100 kg) | 25,00 | 28,69 | 29,01 | 28,00 | 30,17 | 7,8 |
| Zwiebeln (100 kg) | 31,15 | 23,61 | 19,20 | 19,76 | 22,73 | 15,1 |
| Obstbau (in 100 kg) | | | | | | |
| Kirschen | 307,35 | 344,37 | 381,11 | 361,99 | 414,27 | 14,4 |
| Marillen | 291,03 | 304,13 | 340,22 | 352,23 | 356,50 | 1,2 |
| Pfirsiche | 122,07 | 115,77 | 103,95 | 108,54 | 114,71 | 5,7 |
| Zwetschen | 94,10 | 168,49 | 142,53 | 141,50 | 147,94 | 4,5 |
| Walnüsse | 270,41 | 323,51 | 309,08 | 321,45 | 372,16 | 15,8 |
| Erdbeeren | 230,55 | 279,22 | 257,55 | 278,40 | 342,48 | 23,0 |
| Tafeläpfel | 33,57 | 53,54 | 39,77 | 39,04 | 34,94 | -10,5 |
| Tafelbirnen | 73,60 | 70,05 | 90,30 | 73,11 | 79,88 | 9,3 |
| Weinbau | | | | | | |
| Qualitätswein im Faß | | | | | | |
| Qualitätswein im Faß: weiß (100 Liter) | 66,95 | 99,96 | 64,68 | 71,12 | 81,39 | 14,4 |
| rot (100 Liter) | 57,33 | 66,58 | 46,84 | 46,63 | 58,59 | 25,6 |
| Qualitätswein in der Flasche: ein Liter | 2,32 | 2,36 | 2,47 | 2,61 | n.v. | |

1) Ohne Mehrwertsteuer; n.v. = nicht verfügbar.

2) Zuckerrüben: Durchschnittspreis von Normalrübe, Zusatzrübe und außervertraglicher Rübe.

Quelle: Statistik Austria, LBG Österreich.

GRÜNER BERICHT 2017
8. TABELLENVERZEICHNIS

Anbau und Ernte ausgewählter Feldgemüsearten mit Mehrfachnutzung

Tabelle 2.1.5.1

| Gemüseart | Anbaufläche in Hektar | | | | Ernte in Tonnen | | | | Durchschnittl. ha-Ertrag 2016 in t |
|-----------------------------|-----------------------|---------------|---------------|---------------|-----------------|----------------|----------------|----------------|--|
| | 2000 | 2010 | 2015 | 2016 | 2000 | 2010 | 2015 | 2016 | |
| Chinakohl | 679 | 497 | 386 | 361 | 34.850 | 26.015 | 16.721 | 16.463 | 45,7 |
| Grünerbsen | 1.057 | 1.455 | 1.512 | 1.997 | 6.097 | 9.467 | 9.532 | 9.005 | 4,5 |
| Gurken | 575 | 411 | 402 | 373 | 42.837 | 40.939 | 43.646 | 47.450 | 127,1 |
| Karfiol | 252 | 179 | 138 | 126 | 7.706 | 5.158 | 3.328 | 3.240 | 25,8 |
| Karotten, Möhren (2) | 1.264 | 1.623 | 1.632 | 1.814 | 59.980 | 85.631 | 66.760 | 98.476 | 54,3 |
| Kraut | 906 | 944 | 801 | 738 | 51.109 | 57.566 | 42.549 | 42.460 | 57,5 |
| Kren | 283 | 284 | 329 | 320 | 2.783 | 2.840 | 3.784 | 3.993 | 12,5 |
| Paprika | 165 | 146 | 156 | 147 | 8.276 | 14.358 | 15.302 | 14.066 | 95,9 |
| Paradeiser | 159 | 175 | 188 | 178 | 24.463 | 44.241 | 55.673 | 55.068 | 310,0 |
| Radieschen | 385 | 325 | 299 | 285 | 10.481 | 5.924 | 4.948 | 4.723 | 16,6 |
| Rote Rüben | 204 | 214 | 112 | 149 | 9.588 | 11.157 | 4.805 | 8.532 | 57,4 |
| Salate | 1.559 | 1.472 | 1.566 | 1.669 | 60.501 | 47.573 | 39.529 | 47.467 | 28,4 |
| Schnittlauch | 43 | 82 | 102 | 277 | 1.155 | 1.734 | 1.924 | 4.118 | 14,9 |
| Sellerie | 309 | 298 | 302 | 320 | 15.272 | 13.356 | 12.209 | 13.076 | 40,9 |
| Spargel | 254 | 488 | 629 | 805 | 1.581 | 1.919 | 2.459 | 2.568 | 3,2 |
| Speisekürbis | 119 | 321 | 495 | 547 | 6.996 | 10.784 | 15.140 | 17.530 | 32,1 |
| Spinat | 302 | 476 | 554 | 567 | 7.281 | 9.018 | 11.040 | 12.811 | 22,6 |
| Zucchini | 126 | 126 | 119 | 157 | 4.819 | 4.635 | 4.952 | 6.171 | 39,2 |
| Zuckermais | 348 | 584 | 662 | 818 | 6.279 | 9.662 | 10.645 | 13.958 | 17,1 |
| Zwiebel | 2.308 | 2.905 | 3.360 | 3.512 | 95.741 | 154.105 | 168.089 | 163.292 | 46,5 |
| Alle Gemüsearten (5) | 13.008 | 15.113 | 15.669 | 17.330 | 498.829 | 589.575 | 562.586 | 615.786 | 35,5 |

1) In Niederösterreich: inklusive Borlotto-Bohnen.

2) In Niederösterreich und Oberösterreich: inklusive Industriefläche.

3) Werte von 2000 bei Endiviansalat.

4) Werte von 2000 bei Sommerzwiebel.

5) Ohne sonstiges Gemüse und sonstige frische Kräuter.

Quelle: Statistik Austria.

Obsternte und -anbauflächen

Tabelle 2.1.7.1

| Obstart | 1995 | 2005 | 2010 | 2015 | 2016 | Änderung 2016 zu 2015 in % |
|---|--------------|--------------|--------------|--------------|-------------|-------------------------------|
| Ernte im Erwerbsobstbau (in 1.000 Tonnen) | | | | | | |
| Kernobst | 162,7 | 229,3 | 205,6 | 226,1 | 65,6 | -71,0 |
| Winteräpfel | 150,4 | 215,4 | 194,6 | 213,7 | 60,8 | -71,9 |
| Sommeräpfel | 6,2 | 4,2 | 2,8 | 2,4 | | |
| Winterbirnen | 4,8 | 6,7 | 4,7 | 5,8 | 4,8 | -52,0 |
| Sommerbirnen | 1,4 | 3,1 | 3,4 | 4,2 | | |
| Steinobst | 6,4 | 13,0 | 11,5 | 13,4 | 6,6 | -50,4 |
| Weichseln | 0,4 | 0,1 | 0,1 | 0,1 | 0,1 | -26,8 |
| Kirschen | n.v. | 0,9 | 2,0 | 1,9 | 0,7 | -63,6 |
| Marillen | n.v. | 2,9 | 3,4 | 7,0 | 4,2 | -39,4 |
| Pfirsiche und Nektarinen | 6,0 | 2,8 | 2,1 | 1,9 | 0,8 | -60,0 |
| Zwetschken | n.v. | 6,4 | 3,8 | 2,4 | 0,8 | -65,6 |
| Beerenoobst | 12,8 | 17,5 | 19,5 | 15,9 | 11,2 | -29,2 |
| Rote und weiße Johannisbeeren | 0,4 | 0,7 | 0,8 | 0,8 | 0,5 | -39,8 |
| Schwarze Johannisbeeren | 0,6 | 1,3 | 1,1 | 0,9 | 0,3 | -65,2 |
| Ananas-Erdbeeren | 11,8 | 14,3 | 16,4 | 13,4 | 9,8 | -26,6 |
| Himbeeren | | 1,2 | 1,2 | 0,8 | 0,6 | -22,3 |
| Kultur Heidelbeeren | | | | 0,8 | 0,7 | -21,6 |
| Holunder | | 8,0 | 9,5 | 8,6 | 6,9 | -19,4 |
| Erwerbsobstbau | 181,9 | 267,9 | 246,0 | 263,9 | 90,4 | -65,7 |
| Ernte im Extensivanbau (in 1.000 Tonnen) (1) | | | | | | |
| Kernobst | 345,0 | 341,6 | n.v. | 112,6 | 59,5 | -47,2 |
| Winteräpfel | 132,8 | 132,5 | n.v. | 66,9 | 37,6 | -43,9 |
| Sommeräpfel | 34,8 | 38,1 | n.v. | 4,6 | 3,3 | -27,9 |
| Mostäpfel | 59,8 | 62,5 | n.v. | (3) | (3) | 0,0 |
| Winterbirnen | 29,4 | 30,5 | n.v. | 3,8 | 2,3 | -39,5 |
| Sommerbirnen | 11,0 | 11,9 | n.v. | 1,3 | 0,9 | -34,5 |
| Mostbirnen | 77,2 | 66,2 | n.v. | 36,0 | 15,5 | -57,0 |
| Steinobst | 96,1 | 100,1 | n.v. | 22,4 | 11,6 | -48,2 |
| Weichseln | 4,6 | 4,2 | n.v. | 0,6 | 0,3 | -44,0 |
| Kirschen | 28,7 | 25,0 | n.v. | 4,8 | 2,8 | -41,3 |
| Pfirsiche | 5,0 | 5,5 | n.v. | 1,0 | 0,5 | -52,5 |
| Marillen | 17,0 | 10,2 | n.v. | 1,7 | 1,0 | -39,2 |
| Zwetschken | 40,8 | 55,2 | n.v. | 14,3 | 6,9 | -51,4 |
| Walnüsse | 13,4 | 17,3 | n.v. | 4,1 | 1,3 | -68,8 |

GRÜNER BERICHT 2017
8. TABELLENVERZEICHNIS

Obsternte und -anbauflächen (Fortsetzung)

Tabelle 2.1.7.1

| Obstart | 1995 | 2005 | 2010 | 2015 | 2016 | Änderung 2016 zu 2015 in % |
|---|--------------|---------------|---------------|---------------|---------------|----------------------------|
| Beerenobst | 20,6 | 21,1 | n.v. | 1,7 | 1,1 | -34,7 |
| Rote und weiße Johannisbeeren | 12,0 | 12,2 | n.v. | 1,1 | 0,8 | -33,7 |
| Schwarze Johannisbeeren | 4,8 | 5,2 | n.v. | 0,5 | 0,3 | -36,8 |
| Stachelbeeren | 1,9 | 1,7 | n.v. | 0,1 | 0,1 | -36,4 |
| Ananas-Erdbeeren | 1,9 | 2,0 | n.v. | n.v. | n.v. | |
| Extensivanbau | 474,9 | 480,1 | n.v. | 140,9 | 73,5 | -47,8 |
| Erwerbs- und Extensivanbau (2) | 656,8 | 748,0 | n.v. | 404,8 | 163,9 | -59,5 |
| Flächen von Erwerbsobstanlagen (in ha) | | | | | | |
| Kernobst | 5.687 | 6.473 | 6.450 | 7.061 | 7.123 | 0,9 |
| Winteräpfel | 4.996 | 5.863 | 5.909 | 6.496 | 6.667 | 0,8 |
| Sommeräpfel | 377 | 197 | 142 | 119 | | |
| Winterbirnen | 221 | 214 | 186 | 237 | 457 | 2,2 |
| Sommerbirnen | 93 | 199 | 213 | 210 | | |
| Steinobst | 754 | 1.180 | 1.241 | 1.308 | 1.380 | 5,5 |
| Weichseln | 56 | 36 | 30 | 20 | 26 | 29,6 |
| Kirschen | n.v. | 104 | 232 | 209 | 218 | 4,1 |
| Marillen | 253 | 456 | 563 | 737 | 788 | 7,0 |
| Pfirsiche und Nektarinen | n.v. | 238 | 188 | 165 | 164 | -0,8 |
| Zwetschen | 445 | 346 | 228 | 177 | 184 | 3,9 |
| Walnüsse | | 65 | 57 | 142 | 142 | 0,0 |
| Beerenobst | 1.149 | 1.504 | 1.653 | 1.540 | 1.549 | 0,5 |
| Rote und weiße Johannisbeeren | 64 | 69 | 73 | 84 | 84 | 0,0 |
| Schwarze Johannisbeeren | 112 | 213 | 149 | 155 | 155 | 0,0 |
| Ananas-Erdbeeren | 973 | 1.073 | 1.254 | 1.130 | 1.138 | 0,7 |
| Himbeeren | | 149 | 177 | 172 | 172 | 0,0 |
| Kulturheidelbeeren | | | 132 | 139 | 139 | 0,0 |
| Holunder | | 963 | 1.315 | 1.300 | 1.250 | -3,8 |
| Flächen Erwerbsobstanlagen | 7.590 | 10.184 | 10.716 | 11.352 | 11.445 | 0,8 |

1) Bis 2006 inkl. Hausgärten, 2007 bis 2011 nicht erhoben, ab 2012 nur landwirtschaftliche Produktion.
2) Summe aus Intensiv- und Extensivanbau.
3) Mostäpfel bei Winteräpfel.

Quelle: Statistik Austria.

Weinernten und -anbauflächen

Tabelle 2.1.8.1

| Jahr | Weingartenfläche | | Hektarertrag hl/ha | Weinernte | | | Anteil | |
|---|------------------|---------------|-----------------------|-----------|----------|-------------|----------|---------|
| | Insgesamt (1) | In Ertrag (2) | | Insgesamt | Weißwein | Rotwein (3) | Weißwein | Rotwein |
| | | | | | | | | |
| | Hektar | | | | | | | |
| 1960 | 35.048 | 30.868 | 29,1 | 897,5 | 782,0 | 82,6 | 87,1 | 9,2 |
| 1970 | 46.921 | 41.821 | 74,0 | 3.096,1 | 2.723,1 | 346,6 | 88,0 | 11,2 |
| 1980 | 59.545 | 53.981 | 57,2 | 3.086,4 | 2.594,7 | 487,9 | 84,1 | 15,8 |
| 1990 | 58.188 | 54.942 | 57,6 | 3.166,3 | 2.562,7 | 603,6 | 80,9 | 19,1 |
| 2000 | 48.558 | 46.534 | 50,3 | 2.338,4 | 1.664,0 | 674,5 | 71,2 | 28,8 |
| 2005 | 51.970 | 45.733 | 49,5 | 2.264,0 | 1.450,1 | 814,0 | 64,0 | 36,0 |
| 2006 | 51.970 | 43.949 | 51,3 | 2.256,3 | 1.353,8 | 902,5 | 60,0 | 40,0 |
| 2007 | 51.970 | 44.202 | 59,5 | 2.628,0 | 1.583,2 | 1.044,8 | 60,2 | 39,8 |
| 2008 | 51.970 | 45.622 | 65,6 | 2.993,7 | 1.954,1 | 1.039,6 | 65,3 | 34,7 |
| 2009 | 51.970 | 45.098 | 52,1 | 2.351,9 | 1.437,1 | 914,8 | 61,1 | 38,9 |
| 2010 | 45.586 | 43.663 | 39,8 | 1.737,5 | 1.064,7 | 672,7 | 61,3 | 38,7 |
| 2011 | 45.586 | 43.839 | 64,2 | 2.814,8 | 1.850,4 | 964,4 | 65,7 | 34,3 |
| 2012 | 45.586 | 43.615 | 49,4 | 2.154,8 | 1.352,0 | 802,8 | 62,7 | 37,3 |
| 2013 | 45.319 | 43.995 | 54,4 | 2.391,9 | 1.482,1 | 909,9 | 62,0 | 38,0 |
| 2014 | 45.319 | 44.786 | 44,6 | 1.998,7 | 1.354,9 | 643,8 | 67,8 | 32,2 |
| 2015 | 45.319 | 43.777 | 51,8 | 2.268,4 | 1.468,7 | 799,7 | 64,7 | 35,3 |
| 2016 | 45.319 | 46.487 | 42,0 | 1.952,5 | 1.404,8 | 547,7 | 71,9 | 28,1 |
| Bundesländer 2016 (in 1.000 Hektoliter) | | | | | | | | |
| Burgenland | | 12.406 | 26,5 | 328,4 | 139,2 | 189,2 | 26,2 | 26,7 |
| Niederösterreich | | 28.489 | 53,1 | 1.512,8 | 1.171,7 | 341,0 | 55,0 | 47,4 |
| Steiermark | | 4.818 | 17,5 | 84,5 | 72,1 | 12,4 | 19,4 | 11,2 |
| Wien | | 622 | 40,7 | 25,3 | 20,9 | 4,5 | 41,0 | 39,7 |
| Übrige | | 151 | 9,5 | 1,4 | 0,9 | 0,5 | 8,5 | 11,9 |
| Österreich | 45.319 | 46.487 | 42,0 | 1.952,5 | 1.404,8 | 548 | 71,9 | 28,1 |

1) Weingartenerhebungen.

2) Weinernteerhebungen.

3) Rotwein und Rose.

Quelle: Statistik Austria; BMLFUW.

GRÜNER BERICHT 2017
8. TABELLENVERZEICHNIS

Grünland, Struktur der Grünlandbetriebe

Tabelle 2.1.9.1

| Almen, Almfutterfläche, Tiere | | | | 2010 | 2011 | 2012 | 2013 | 2014 | 2015 | 2016 |
|--|-----------------|---------|-----------------------|---------------------|----------------|----------------|----------------|-----------------|----------------|----------------|
| Grünlandbetriebe | | | | 50.152 | 50.050 | 49.542 | 49.354 | 48.008 | 47.245 | 47.185 |
| davon Betriebe mit ausschließlich Dauergrünland | | | | 44.129 | 44.046 | 43.574 | 43.273 | 41.880 | 38.640 | 38.823 |
| davon Betriebe mit ausschließlich intensiv genutztem Grünland | | | | 1.537 | 1.527 | 1.542 | 1.581 | 1.662 | 3.684 | 3.840 |
| davon Betriebe mit ausschließlich extensiv genutztem Grünland | | | | 12.234 | 11.984 | 11.627 | 11.478 | 10.752 | 9.174 | 9.133 |
| davon Betriebe mit ausschließlich Dauergrünland ohne Tierhaltung | | | | 4.645 | 4.764 | 4.807 | 4.814 | 4.679 | 3.626 | 3.756 |
| Landwirtschaftlich genutzte Fläche der Grünlandbetriebe | | | | 647.238 | 638.301 | 633.117 | 629.497 | 624.295 | 632.496 | 634.071 |
| davon Dauergrünland | | | | 637.351 | 628.534 | 623.336 | 619.076 | 613.052 | 618.912 | 622.586 |
| davon Feldfutterbau | | | | 9.323 | 9.193 | 9.240 | 9.884 | 10.710 | 12.956 | 10.761 |
| davon sonstige Flächen | | | | 563 | 574 | 542 | 537 | 534 | 628 | 723 |
| Jahre | Burgen- land | Kärnten | Nieder- österreich | Ober- österreich | Salzburg | Steiermark | Tirol | Vorarl- berg | Wien | Österreich |
| Betriebe | | | | | | | | | | |
| Grünlandbetriebe | | | | | | | | | | |
| 2010 | 353 | 6.273 | 5.478 | 7.654 | 7.015 | 10.440 | 10.270 | 3.022 | 5 | 50.152 |
| 2011 | 371 | 6.262 | 5.489 | 7.624 | 7.005 | 10.457 | 10.238 | 2.975 | 5 | 50.050 |
| 2012 | 367 | 6.202 | 5.438 | 7.502 | 6.936 | 10.357 | 10.149 | 2.958 | 5 | 49.542 |
| 2013 | 353 | 6.120 | 5.423 | 7.373 | 6.869 | 10.259 | 10.037 | 2.914 | 6 | 49.354 |
| 2014 | 350 | 5.897 | 5.326 | 7.167 | 6.776 | 9.942 | 9.689 | 2.854 | 7 | 48.008 |
| 2015 | 293 | 6.002 | 5.153 | 6.940 | 6.767 | 9.834 | 9.473 | 2.776 | 7 | 47.245 |
| 2016 | 296 | 6.008 | 5.133 | 6.950 | 6.753 | 9.767 | 9.502 | 2.769 | 7 | 47.185 |
| Veränderung 2015 zu 2016 in % | | 0,1 | -0,4 | 0,1 | -0,2 | -0,7 | 0,3 | -0,3 | | -0,1 |
| Betriebe mit ausschließlich Dauergrünland | | | | | | | | | | |
| 2014 | 234 | 5.081 | 4.318 | 6.170 | 6.416 | 8.351 | 8.527 | 2.778 | 5 | 41.880 |
| 2015 | 169 | 4.707 | 3.876 | 5.434 | 6.178 | 7.635 | 8.028 | 2.607 | 6 | 38.640 |
| 2016 | 191 | 4.742 | 3.977 | 5.399 | 6.194 | 7.679 | 8.047 | 2.588 | 6 | 38.823 |
| Veränderung 2015 zu 2016 in % | 13,0 | 0,7 | 2,6 | -0,6 | 0,3 | 0,6 | 0,2 | -0,7 | 0,0 | 0,5 |
| davon Betriebe mit ausschließlich intensiv genutztem Grünland | | | | | | | | | | |
| 2014 | 9 | 104 | 353 | 598 | 78 | 376 | 103 | 41 | | 1.662 |
| 2015 | 10 | 124 | 484 | 1.281 | 795 | 595 | 333 | 62 | | 3.684 |
| 2016 | 12 | 132 | 481 | 1.300 | 839 | 646 | 373 | 57 | | 3.840 |
| davon Betriebe mit ausschließlich extensiv genutztem Grünland | | | | | | | | | | |
| 2014 | 165 | 1.851 | 735 | 997 | 810 | 1.565 | 3.916 | 709 | 4 | 10.752 |
| 2015 | 103 | 1.647 | 594 | 756 | 729 | 1.191 | 3.548 | 601 | 5 | 9.174 |
| 2016 | 118 | 1.603 | 596 | 740 | 732 | 1.181 | 3.567 | 591 | 5 | 9.133 |
| Betriebe mit ausschließlich Dauergrünland ohne Tierhaltung | | | | | | | | | | |
| 2014 | 105 | 596 | 603 | 959 | 292 | 1.128 | 634 | 359 | 3 | 4.679 |
| 2015 | 73 | 505 | 472 | 675 | 253 | 860 | 517 | 267 | 4 | 3.626 |
| 2016 | 79 | 521 | 503 | 688 | 272 | 884 | 541 | 264 | 4 | 3.756 |
| Flächen (in ha) | | | | | | | | | | |
| Landwirtschaftliche genutzte Fläche (LF) der Grünlandbetriebe | | | | | | | | | | |
| 2014 | 2.515 | 73.465 | 78.848 | 71.167 | 124.756 | 123.825 | 110.688 | 38.999 | 32 | 624.295 |
| 2015 | 2.091 | 76.913 | 78.877 | 71.359 | 124.417 | 129.317 | 110.390 | 39.102 | 30 | 632.496 |
| 2016 | 1.936 | 77.472 | 78.737 | 71.967 | 124.645 | 128.150 | 111.638 | 39.495 | 31 | 634.071 |
| Veränderung 2015 zu 2016 in % | | 0,7 | -0,2 | 0,9 | 0,2 | -0,9 | 1,1 | 1,0 | | 0,2 |
| Dauergrünland der Grünlandbetriebe | | | | | | | | | | |
| 2014 | 2.144 | 71.741 | 75.685 | 69.512 | 124.005 | 120.983 | 110.039 | 38.913 | 29 | 613.052 |
| 2015 | 1.580 | 74.610 | 75.726 | 69.605 | 123.640 | 125.282 | 109.480 | 38.958 | 30 | 618.912 |
| 2016 | 1.675 | 75.230 | 76.316 | 70.213 | 124.132 | 124.987 | 110.665 | 39.338 | 31 | 622.586 |
| davon intensiv genutztes Grünland der Grünlandbetriebe | | | | | | | | | | |
| 2014 | 340 | 17.666 | 48.948 | 51.517 | 55.553 | 62.493 | 30.059 | 17.162 | 4 | 283.741 |
| 2015 | 296 | 19.940 | 51.245 | 54.199 | 59.167 | 69.404 | 31.735 | 17.922 | 4 | 303.914 |
| 2016 | 273 | 20.181 | 51.707 | 54.890 | 59.206 | 69.699 | 31.999 | 17.982 | 4 | 305.941 |
| davon extensiv genutztes Grünland (ohne Almfutterfläche und Bergmäher) der Grünlandbetriebe | | | | | | | | | | |
| 2014 | 1.804 | 37.040 | 26.458 | 16.844 | 30.702 | 45.544 | 47.767 | 12.833 | 25 | 219.017 |
| 2015 | 1.284 | 37.321 | 24.207 | 14.245 | 27.179 | 42.780 | 45.082 | 12.094 | 26 | 204.219 |
| 2016 | 1.402 | 37.078 | 24.337 | 14.138 | 26.641 | 42.105 | 44.899 | 12.133 | 27 | 202.760 |
| davon Almfutterfläche und Bergmäher der Grünlandbetriebe | | | | | | | | | | |
| 2014 | | 17.036 | 279 | 1.152 | 37.749 | 12.946 | 32.212 | 8.919 | | 110.294 |
| 2015 | | 17.349 | 274 | 1.161 | 37.294 | 13.098 | 32.662 | 8.942 | | 110.779 |
| 2016 | | 17.971 | 271 | 1.185 | 38.285 | 13.183 | 33.767 | 9.224 | | 113.885 |
| Feldfutteranbau der Grünlandbetriebe | | | | | | | | | | |
| 2014 | 366 | 1.652 | 3.089 | 1.510 | 710 | 2.714 | 590 | 77 | 3 | 10.710 |
| 2015 | 505 | 2.212 | 3.053 | 1.607 | 714 | 3.880 | 852 | 133 | 0 | 12.956 |
| 2016 | 255 | 2.156 | 2.290 | 1.596 | 427 | 2.980 | 915 | 141 | 0 | 10.761 |
| Sonstige Flächen der Grünlandbetriebe (2) | | | | | | | | | | |
| 2014 | 6 | 72 | 74 | 145 | 41 | 128 | 59 | 9 | | 534 |
| 2015 | 6 | 91 | 98 | 147 | 63 | 155 | 58 | 11 | | 628 |
| 2016 | 7 | 86 | 131 | 158 | 86 | 183 | 57 | 16 | | 723 |

Quelle: BMLFUW, AMA, INVEKOS-Daten.

GRÜNER BERICHT 2017
8. TABELLENVERZEICHNIS

Grünland, Almen: Anzahl, Almfutterfläche und gealptes Vieh

Tabelle 2.1.9.2

| | | | | | | | | | | |
|--|-------------|---------|-------------------|-----------------|----------|------------|---------|-------------|------|------------|
| Almen, Almfutterfläche, Tiere | 2000 | 2005 | 2010 | 2012 | 2013 | 2014 | 2015 | 2016 | | |
| Betriebe mit Almauftrieb | 32.164 | 30.403 | 28.384 | 27.653 | 27.061 | 26.349 | 25.527 | 25.217 | | |
| davon Betriebe im Ausland | 719 | 587 | 650 | 630 | 581 | 470 | 422 | 393 | | |
| davon Betriebe ohne Teilnahme am INVEKOS | 614 | 586 | 422 | 443 | 494 | 489 | 505 | 431 | | |
| | | | | | | | | | | |
| Zahl der Almen | 9.163 | 9.149 | 8.542 | 8.511 | 8.447 | 8.338 | 8.101 | 8.146 | | |
| davon Niederalmen | 2.420 | 2.251 | 1.946 | 1.907 | 1.878 | 1.844 | 1.733 | 1.746 | | |
| davon Mittelalmen | 4.486 | 4.509 | 4.300 | 4.285 | 4.261 | 4.217 | 4.100 | 4.116 | | |
| davon Hochalmen | 2.257 | 2.389 | 2.296 | 2.319 | 2.308 | 2.277 | 2.268 | 2.284 | | |
| | | | | | | | | | | |
| Almfutterfläche (in ha) | 575.018 | 482.382 | 375.778 | 360.643 | 344.533 | 340.433 | 332.383 | 330.545 | | |
| | | | | | | | | | | |
| Gealpte -Tiere (GVE) | 283.939 | 284.806 | 290.843 | 283.647 | 277.758 | 277.661 | 271.110 | 269.236 | | |
| davon GVE-Rinder | 259.378 | 261.236 | 265.863 | 258.975 | 253.943 | 254.241 | 248.772 | 246.832 | | |
| | | | | | | | | | | |
| Pferde und Kleinpferde | 9.452 | 9.898 | 9.385 | 9.314 | 9.162 | 9.011 | 8.859 | 8.807 | | |
| Gealpte Rinder (Stück) | 320.660 | 324.991 | 333.319 | 324.281 | 318.251 | 318.836 | 313.320 | 311.027 | | |
| davon Milchkühe | 58.594 | 56.908 | 54.552 | 53.462 | 52.191 | 52.685 | 51.847 | 51.348 | | |
| Gealpte Zwergrinder (Stück) | | | 83 | 71 | 90 | 101 | 106 | 118 | | |
| Gealpte Schafe (Stück) | 96.192 | 86.965 | 122.051 | 120.213 | 114.557 | 112.865 | 109.592 | 112.731 | | |
| Gealpte Ziegen (Stück) | 5.962 | 6.060 | 9.531 | 9.961 | 10.182 | 10.443 | 10.107 | 10.322 | | |
| | | | | | | | | | | |
| Jahre | Burgen-land | Kärnten | Nieder-österreich | Ober-österreich | Salzburg | Steiermark | Tirol | Vorarl-berg | Wien | Österreich |
| Anzahl der Almen | | | | | | | | | | |
| 2015 | | 1.848 | 75 | 181 | 1.719 | 1.679 | 2.072 | 527 | | 8.101 |
| 2016 | | 1.850 | 75 | 182 | 1.746 | 1.689 | 2.079 | 525 | | 8.146 |
| Veränderung 2015 zu 2016 in % | | 0,1 | 0,0 | 0,6 | 1,6 | 0,6 | 0,3 | -0,4 | | 0,6 |
| Almfutterflächen | | | | | | | | | | |
| 2015 | | 51.630 | 3.530 | 4.056 | 69.731 | 38.159 | 132.141 | 33.136 | | 332.383 |
| 2016 | | 51.751 | 3.522 | 4.014 | 69.985 | 37.452 | 131.100 | 32.721 | | 330.545 |
| Veränderung 2015 zu 2016 in % | | 0,2 | -0,2 | -1,0 | 0,4 | -1,9 | -0,8 | -1,3 | | -0,6 |
| Gealpte Großvieheinheiten (GVE) | | | | | | | | | | |
| 2015 | | 42.284 | 3.616 | 3.830 | 57.637 | 35.440 | 98.704 | 29.599 | | 271.110 |
| 2016 | | 41.334 | 3.689 | 3.819 | 58.054 | 35.196 | 98.758 | 28.386 | | 269.236 |
| Veränderung 2015 zu 2016 in % | | -2,2 | 2,0 | -0,3 | 0,7 | -0,7 | 0,1 | -4,1 | | -0,7 |
| Betriebe mit Almauftrieb | | | | | | | | | | |
| 2015 | 5 | 4.068 | 581 | 635 | 4.468 | 3.842 | 9.598 | 2.326 | 4 | 25.527 |
| 2016 | 3 | 3.996 | 590 | 630 | 4.469 | 3.790 | 9.484 | 2.252 | 3 | 25.217 |
| Veränderung 2015 zu 2016 in % | | -1,8 | 1,5 | -0,8 | 0,0 | -1,4 | -1,2 | -3,2 | | -1,2 |
| Personal für Behirtung (Personen) | | | | | | | | | | |
| 2015 | | 553 | 67 | 119 | 1.342 | 809 | 3.032 | 1.002 | | 6.924 |
| 2016 | | 587 | 68 | 123 | 1.346 | 837 | 3.065 | 1.005 | | 7.031 |
| Alle Rinder (in Stück) | | | | | | | | | | |
| 2015 | | 49.079 | 5.010 | 4.407 | 66.365 | 44.406 | 108.336 | 35.717 | | 313.320 |
| 2016 | | 48.051 | 5.088 | 4.374 | 66.971 | 44.269 | 107.969 | 34.305 | | 311.027 |
| Schafe (in Stück) | | | | | | | | | | |
| 2015 | | 15.065 | 0 | 786 | 17.429 | 6.074 | 65.725 | 4.513 | | 109.592 |
| 2016 | | 15.369 | 0 | 873 | 18.090 | 6.257 | 67.912 | 4.230 | | 112.731 |

Quelle: BMLFUW, AMA, INVEKOS-Daten, Stand März 2017; AMA-Auswertung L013

Quelle: BMLFUW, AMA, INVEKOS-Daten, Stand März 2017; AMA-Auswertung L013a.

Grünland, Gemeinschaftsweiden: Anzahl, Weidefläche und geweidetes Vieh

Tabelle 2.1.9.3

| Weiden, Weideflächen, Tiere | 2000 | 2005 | 2010 | 2012 | 2013 | 2014 | 2015 | 2016 |
|--|--------------|---------------|--------------|--------------|--------------|--------------|--------------|--------------|
| Betriebe mit Vieh auf Gemeinschaftsweiden | 1.464 | 1.536 | 1.695 | 1.712 | 1.681 | 1.541 | 1.413 | 1.410 |
| Zahl der Gemeinschaftsweiden | 275 | 324 | 338 | 352 | 349 | 339 | 327 | 334 |
| Weidefläche (in ha) | 9.835 | 10.695 | 9.348 | 9.483 | 9.047 | 8.730 | 8.293 | 8.289 |
| Geweidete Tiere (GVE) | 6.427 | 7.067 | 8.249 | 8.578 | 8.590 | 8.146 | 8.112 | 8.186 |
| davon (in Stück) | | | | | | | | |
| Pferde und Kleinpferde | 379 | 342 | 342 | 357 | 382 | 347 | 326 | 312 |
| Rinder | 7.627 | 8.507 | 10.245 | 10.547 | 10.178 | 9.650 | 9.553 | 9.639 |
| Milchkühe | 2.353 | 1.859 | 11 | 1 | 6 | 1 | | 3 |
| Schafe | 739 | 742 | 1.118 | 1.062 | 1.010 | 1.032 | 1.069 | 1.143 |
| Ziegen | 17 | 35 | 72 | 51 | 88 | 59 | 28 | 29 |

Quelle: BMLFUW, AMA, INVEKOS-Daten, Stand März 2017; AMA-Auswertung L013a.

GRÜNER BERICHT 2017
8. TABELLENVERZEICHNIS

2.2 Tierische Produktion

Kuhmilcherzeugung und -verwendung

Tabelle 2.2.1.1

| Jahr | Erzeugung | | Verwendung | | | |
|------|--------------------------------------|---|--------------------|---------------|------------|---------|
| | Kuhmilcherzeugung in 1.000 Tonnen | Milchlieferteistung in % der Erzeugung | Lieferleistung (1) | Ernährung (2) | Futter (3) | Schwund |
| | | | 1.000 Tonnen | | | |
| 1990 | 3.349,9 | 66,8 | 2.243,9 | 420,3 | 657,5 | 33,5 |
| 2000 | 3.233,2 | 82,4 | 2.663,7 | 187,4 | 349,8 | 32,3 |
| 2005 | 3.113,7 | 84,0 | 2.616,9 | 152,0 | 313,7 | 31,1 |
| 2010 | 3.257,7 | 85,4 | 2.781,1 | 140,1 | 304,0 | 32,6 |
| 2011 | 3.307,2 | 87,8 | 2.904,4 | 126,3 | 243,4 | 33,1 |
| 2012 | 3.382,1 | 87,6 | 2.964,2 | 119,8 | 264,2 | 33,8 |
| 2013 | 3.393,1 | 86,4 | 2.933,1 | 125,8 | 300,2 | 33,9 |
| 2014 | 3.493,9 | 87,6 | 3.062,0 | 120,2 | 266,0 | 34,9 |
| 2015 | 3.537,8 | 87,7 | 3.103,0 | 121,7 | 277,7 | 35,4 |
| 2016 | 3.627,6 | 88,1 | 3.197,6 | 117,1 | 276,6 | 36,3 |

1) Milchlieferteistung entspricht Milchanlieferung (ab Berichtsjahr 2005: Bauernbutter und Alpkäse finden sich in der Produktmenge an/ab Hof und sind nicht mehr Teil der Milchlieferteistung; die Milchlieferteistung ist somit ab diesem Zeitpunkt ident mit der Milchanlieferung).
2) Ernährungsverbrauch am Hof.
3) Verfütterung am Hof.

Quelle: Statistik Austria; Berechnungen des BMLFUW.

Kuhmilchproduktion und -lieferleistung

Tabelle 2.2.1.2

| Jahr | Bestand an Milchkühen (1) | Milchproduktion alle Milchkühe | Milchproduktion je Kuh und Jahr | Betriebe mit Milchlieferung (2) | Milchlieferteistung an Verarbeitungsbetriebe | Milchlieferteistung je Kuh und Jahr | Milchlieferteistung je Betrieb und Jahr |
|------|------------------------------|-----------------------------------|------------------------------------|------------------------------------|---|--|--|
| | in 1.000 Stk. | in 1.000 t | in kg | | in 1.000 t | in kg | |
| 1960 | 1.131,1 | 2.841,6 | 2.512 | 226.200 | 1.564,5 | 1.383 | 6.916 |
| 1970 | 1.077,5 | 3.328,4 | 3.089 | 193.600 | 2.049,6 | 1.902 | 10.587 |
| 1980 | 975,0 | 3.430,0 | 3.518 | 134.100 | 2.236,4 | 2.294 | 16.677 |
| 1990 | 883,6 | 3.349,9 | 3.791 | 99.000 | 2.243,9 | 2.539 | 22.666 |
| 2000 | 620,6 | 3.233,2 | 5.210 | 58.400 | 2.663,7 | 4.292 | 45.611 |
| 2005 | 538,4 | 3.113,7 | 5.783 | 45.368 | 2.621,1 | 4.868 | 57.773 |
| 2010 | 534,0 | 3.257,7 | 6.100 | 36.470 | 2.781,1 | 5.208 | 76.257 |
| 2011 | 531,0 | 3.307,1 | 6.227 | 35.240 | 2.904,5 | 5.470 | 82.420 |
| 2012 | 527,0 | 3.382,1 | 6.418 | 34.018 | 2.964,3 | 5.625 | 87.138 |
| 2013 | 525,3 | 3.393,1 | 6.460 | 32.666 | 2.932,9 | 5.584 | 89.786 |
| 2014 | 534,0 | 3.493,9 | 6.542 | 31.934 | 3.062,1 | 5.734 | 95.889 |
| 2015 | 537,7 | 3.537,8 | 6.579 | 31.047 | 3.103,1 | 6.579 | 99.948 |
| 2016 | 536,7 | 3.627,6 | 6.759 | 29.886 | 3.197,6 | 6.759 | 106.995 |

1) Durchschnittsbestand; daher ergibt sich ein Unterschied zu den auf Stichtage bezogenen Darstellungen.
2) Alle Betriebe mit Milchlieferung an Be- und Verarbeitungsbetriebe.

Quelle: Statistik Austria, BMLFUW.

Kuhmilchproduktion nach Bundesländern

Tabelle 2.2.1.3

| | Burgenland | Kärnten | Nieder- österreich | Ober- österreich | Salzburg | Steiermark | Tirol | Vorarlberg | Österreich |
|----------------------------|------------|---------|-----------------------|---------------------|----------|------------|-------|------------|----------------|
| Erzeugung 1.000 t | | | | | | | | | |
| 1990 | 65,3 | 210,8 | 696,6 | 1.043,3 | 301,3 | 553,2 | 349,8 | 129,5 | 3.349,8 |
| 2000 | 43,2 | 224,0 | 688,1 | 1.005,5 | 318,5 | 492,5 | 323,3 | 138,0 | 3.233,2 |
| 2010 | 29,8 | 212,8 | 652,8 | 1.012,1 | 329,0 | 508,5 | 351,8 | 160,9 | 3.257,7 |
| 2014 | 28,7 | 224,9 | 692,7 | 1.108,5 | 356,0 | 541,2 | 371,0 | 170,7 | 3.493,9 |
| 2015 | 29,0 | 224,0 | 697,3 | 1.118,0 | 362,4 | 547,1 | 384,5 | 175,5 | 3.537,8 |
| 2016 | 29,4 | 229,4 | 707,5 | 1.126,9 | 368,4 | 568,5 | 415,4 | 182,1 | 3.627,6 |
| Änderung 2015 zu 2016 in % | 1,6 | 2,4 | 1,5 | 0,8 | 1,7 | 3,9 | 8,0 | 3,8 | 2,5 |
| Leistung kg/Kuh | | | | | | | | | |
| 1990 | 4.169 | 3.330 | 3.804 | 3.765 | 3.823 | 3.642 | 4.076 | 4.644 | 3.907 |
| 2000 | 5.772 | 5.601 | 5.330 | 5.044 | 4.955 | 5.062 | 5.396 | 5.963 | 5.210 |
| 2010 | 6.444 | 6.104 | 6.173 | 6.009 | 5.705 | 6.200 | 6.198 | 6.719 | 6.100 |
| 2014 | 6.613 | 6.509 | 6.604 | 6.549 | 6.170 | 6.631 | 6.487 | 6.979 | 6.542 |
| 2015 | 6.868 | 6.538 | 6.659 | 6.587 | 6.216 | 6.664 | 6.462 | 7.041 | 6.579 |
| 2016 | 7.409 | 6.753 | 6.847 | 6.762 | 6.361 | 6.976 | 6.489 | 7.175 | 6.759 |
| Änderung 2015 zu 2016 in % | 7,9 | 3,3 | 2,8 | 2,7 | 2,3 | 4,7 | 0,4 | 1,9 | 2,7 |

Quelle: Statistik Austria.

GRÜNER BERICHT 2017
8. TABELLENVERZEICHNIS

Betriebe mit Milchlieferung nach Bundesländern 2016 (1)

Tabelle 2.2.1.6

| | Burgenland | Kärnten | Nieder- österreich | Ober- österreich | Salzburg | Steiermark | Tirol | Vorarlberg | Österreich |
|---|------------|---------|-----------------------|---------------------|----------|------------|---------|------------|------------|
| Betriebe | | | | | | | | | |
| Betriebe mit Milchlieferung im Jahr 2016 | 127 | 2.007 | 5.341 | 8.151 | 3.705 | 4.727 | 4.509 | 1.319 | 29.886 |
| davon Gemeinschaftsalmen | | 1 | | | 14 | | 111 | 23 | 149 |
| davon Betriebe, die nur Almmilch liefern | | 1 | | | 6 | | 37 | 6 | 50 |
| davon Biobetriebe | 8 | 345 | 864 | 1.043 | 1.950 | 1.009 | 1.050 | 165 | 6.434 |
| davon Heumilchbetriebe | | 2 | | 558 | 1.251 | 603 | 1.985 | 880 | 5.279 |
| davon Bio-Heumilchbetriebe | | 2 | | 165 | 611 | 273 | 695 | 109 | 1.855 |
| davon Bergbauernbetriebe | 8 | 1.425 | 4.073 | 5.215 | 2.668 | 3.888 | 3.849 | 1.122 | 22.248 |
| Betriebe mit über 100.000 kg Milchlieferung | 63 | 668 | 2.253 | 3.503 | 1.132 | 1.753 | 997 | 514 | 10.883 |
| Betriebe mit Milchlieferung im Dez. 2016 (2) | 118 | 1.925 | 5.128 | 7.780 | 3.576 | 4.545 | 4.215 | 1.238 | 28.525 |
| Anlieferung in Tonnen | | | | | | | | | |
| Milchlieferung gesamt | 25.871 | 199.765 | 624.157 | ##### | 333.220 | 510.900 | 331.955 | 154.534 | 3.197.642 |
| davon Milch, die an Aufkäufer im Ausland geliefert wird | | | 4.984 | 193.939 | 17.207 | | 12.131 | 1.874 | 230.134 |
| davon Almmilch | | 507 | | 14 | 6.007 | 111 | 39.609 | 5.846 | 52.094 |
| davon Biobetriebe | 2.277 | 30.255 | 78.759 | 116.745 | 153.928 | 88.581 | 66.328 | 15.514 | 552.389 |
| davon Heumilch | | 350 | | 56.880 | 128.332 | 41.480 | 128.896 | 85.930 | 441.868 |
| davon Bio-Heumilch | | 350 | | 20.200 | 63.705 | 18.084 | 47.037 | 10.164 | 159.541 |
| davon Milchlieferung von Bergbauernbetr. | 1.189 | 123.590 | 442.449 | 609.413 | 193.360 | 411.667 | 259.648 | 109.414 | 2.150.729 |
| davon Milch von Betrieben mit über 100.000 kg Milchlieferung | 23.024 | 142.559 | 473.148 | 790.579 | 216.241 | 369.993 | 181.469 | 116.937 | 2.313.950 |

1) Umfasst alle Betriebe, die im Jahr 2016 (zumindest in einem Monat) Milch geliefert haben.
2) Umfasst jene Betriebe, die im Dezember 2016 Milch geliefert haben.

Quelle: BMLFUW; AMA.

Betriebe mit Milchlieferung nach Größenklassen 2016

Tabelle 2.2.1.8

| Größenklasse Berghöfekataster(BHK)-Gruppe | Burgenland | Kärnten | Nieder- österreich | Ober- österreich | Salzburg | Steiermark | Tirol | Vorarlberg | Österreich |
|--|---------------|----------------|-----------------------|---------------------|----------------|----------------|----------------|----------------|------------------|
| Betriebe mit Milchlieferung | | | | | | | | | |
| bis 50.000 kg | 41 | 852 | 1.661 | 2.459 | 1.569 | 1.654 | 2.219 | 447 | 10.902 |
| 50.001 bis 100.000 kg | 23 | 487 | 1.427 | 2.189 | 1.004 | 1.320 | 1.293 | 358 | 8.101 |
| 100.001 bis 250.000 kg | 29 | 508 | 1.706 | 2.460 | 938 | 1.312 | 834 | 361 | 8.148 |
| 250.001 bis 500.000 kg | 22 | 133 | 475 | 900 | 162 | 376 | 137 | 119 | 2.324 |
| über 500.001 kg | 12 | 27 | 72 | 143 | 32 | 65 | 26 | 34 | 411 |
| Alle Betriebe | 127 | 2.007 | 5.341 | 8.151 | 3.705 | 4.727 | 4.509 | 1.319 | 29.886 |
| Angelieferte Milch in Tonnen | | | | | | | | | |
| bis 50.000 kg | 1.163 | 21.803 | 46.634 | 66.301 | 44.442 | 45.034 | 57.630 | 11.861 | 294.868 |
| 50.001 bis 100.000 kg | 1.685 | 35.403 | 104.375 | 160.361 | 72.537 | 95.873 | 92.856 | 25.735 | 588.824 |
| 100.001 bis 250.000 kg | 4.035 | 80.102 | 267.255 | 391.789 | 141.625 | 202.056 | 120.853 | 54.765 | 1.262.480 |
| 250.001 bis 500.000 kg | 7.544 | 44.766 | 157.281 | 300.114 | 54.290 | 126.305 | 43.994 | 38.656 | 772.950 |
| über 500.001 kg | 11.445 | 17.692 | 48.612 | 98.676 | 20.326 | 41.632 | 16.622 | 23.516 | 278.520 |
| Summe angelieferte Milch | 25.871 | 199.765 | 624.157 | 1.017.241 | 333.220 | 510.900 | 331.955 | 154.534 | 3.197.642 |

Quelle: BMLFUW; AMA, Datenbank L014.

GRÜNER BERICHT 2017
8. TABELLENVERZEICHNIS

Viehbestand nach Alter und Kategorien

Tabelle 2.2.2.1

| Kategorie | 2012 | 2013 | 2014 | 2015 | 2016 |
|---|-------------------|-------------------|------------------|------------------|------------------|
| Tierhalter | 109.118 | 104.417 | 104.417 | 104.417 | n.v. |
| Pferde (Einhufer) | 81.637 | 79.887 | 79.887 | 79.887 | n.v. |
| Halter von Pferden | 16.761 | 17.214 | 17.214 | 17.214 | n.v. |
| Rinder | 1.955.618 | 1.958.282 | 1.961.201 | 1.957.610 | 1.954.391 |
| Jungvieh bis unter 1 Jahr | | | | | |
| Schlachtkälber bis 300 kg | 164.801 | 162.848 | 161.060 | 159.512 | 160.841 |
| andere Kälber und Jungrinder, männlich | 187.319 | 185.548 | 186.520 | 184.944 | 187.053 |
| andere Kälber und Jungrinder, weiblich | 276.595 | 278.574 | 281.821 | 280.027 | 284.256 |
| Jungvieh 1 bis unter 2 Jahre | | | | | |
| Stiere und Ochsen | 159.108 | 164.240 | 163.916 | 166.034 | 160.120 |
| Schlachtkalbinnen | 79.860 | 79.306 | 77.492 | 78.554 | 79.468 |
| Nutz- und Zuchtkalbinnen | 184.932 | 191.002 | 191.049 | 194.493 | 192.455 |
| Rinder 2 Jahre und älter | | | | | |
| Stiere und Ochsen | 16.646 | 16.330 | 16.993 | 17.878 | 18.913 |
| Schlachtkalbinnen | 19.141 | 18.762 | 18.778 | 19.270 | 18.888 |
| Nutz- und Zuchtkalbinnen | 95.409 | 95.457 | 95.842 | 98.452 | 95.852 |
| Milchkühe | 523.369 | 529.560 | 537.744 | 534.098 | 539.867 |
| andere Kühe | 248.438 | 236.655 | 229.986 | 224.348 | 216.678 |
| Kühe | 771.807 | 766.215 | 767.730 | 758.446 | 756.545 |
| Halter von Rindern | 67.642 | 65.685 | 63.511 | 61.765 | 60.559 |
| Hühner | 13.918.813 | 15.079.069 | n.v. | n.v. | n.v. |
| Küken für Legezwwecke, Legehennen, Hähne | 6.525.623 | 7.918.203 | n.v. | n.v. | n.v. |
| Hähne | | 79.265 | n.v. | n.v. | n.v. |
| Masthähnchen und -hühnchen | 5.828.735 | 7.081.601 | n.v. | n.v. | n.v. |
| Halter von Hühnern | 54.543 | 54.975 | n.v. | n.v. | n.v. |
| Enten | 46.225 | 40.110 | 40.110 | 40.110 | n.v. |
| Halter von Enten | 8.032 | 7.757 | 7.757 | 7.757 | n.v. |
| Gänse | 39.372 | 31.331 | 31.331 | 31.331 | n.v. |
| Halter von Gänsen | 2.060 | 2.113 | 2.113 | 2.113 | n.v. |
| Truthühner | 615.813 | 600.497 | 600.497 | 600.497 | n.v. |
| Halter von Truthühnern | 930 | 935 | 935 | 935 | n.v. |
| Sonstiges Geflügel gesamt | 109.787 | 91.985 | 91.985 | 91.985 | n.v. |
| Schweine | 2.983.158 | 2.895.841 | 2.868.191 | 2.845.451 | 2.792.803 |
| Ferkel bis 20 kg | 718.808 | 684.606 | 692.725 | 683.354 | 660.555 |
| Jungschweine 20 - 50 kg | 792.973 | 785.457 | 762.172 | 744.004 | 743.550 |
| Mastschweine 50 - 80 kg | 600.351 | 578.670 | 564.242 | 559.556 | 566.085 |
| Mastschweine 80 - 110 kg | 491.631 | 483.954 | 486.997 | 484.332 | 457.549 |
| Mastschweine größer als 110 kg | 116.195 | 108.781 | 115.185 | 124.550 | 124.308 |
| Zuchtschweine 50 kg und mehr | | | | | |
| Jungsauen, noch nie gedeckt | 23.201 | 22.623 | 21.887 | 24.497 | 21.983 |
| Jungsauen, erstmals gedeckt | 25.356 | 25.185 | 23.503 | 23.837 | 25.249 |
| Ältere Sauen, gedeckt | 155.665 | 152.281 | 148.631 | 147.545 | 142.694 |
| Ältere Sauen, nicht gedeckt | 53.682 | 49.761 | 48.247 | 49.091 | 46.430 |
| Zuchteber | 5.296 | 4.523 | 4.602 | 4.685 | 4.400 |
| Halter von Schweinen | 28.857 | 26.723 | 25.641 | 26.075 | 24.224 |
| Schafe | 364.645 | 357.440 | 349.087 | 353.710 | 378.381 |
| Mutterschafe und gedeckte Lämmer | 220.587 | 217.856 | 211.394 | 217.430 | 226.341 |
| andere Schafe | 144.058 | 139.584 | 137.693 | 136.280 | 152.040 |
| Halter von Schafen | 14.955 | 14.421 | 13.801 | 14.130 | 14.609 |
| Ziegen | 73.212 | 72.068 | 70.705 | 76.620 | 82.735 |
| Ziegen, die bereits gezickelt haben und gedeckte Ziegen | 47.812 | 47.778 | 46.219 | 50.226 | 53.228 |
| andere Ziegen | 25.400 | 24.290 | 24.486 | 26.394 | 29.507 |
| Halter von Ziegen | 9.639 | 9.636 | 9.029 | 9.179 | 9.079 |
| Sonstige Nutztiere | 47.575 | 41.812 | 41.812 | 41.812 | n.v. |
| Halter von sonstigen Nutztieren | 2.153 | 2.406 | 2.406 | 2.406 | n.v. |
| Bienenstöcke | 376.485 | 382.000 | 382.000 | 382.000 | n.v. |
| Halter von Bienenstöcken | 25.099 | 25.099 | 25.099 | 25.099 | n.v. |

Quelle: Allgemeine Viehzählungen und Agrarstrukturerhebungen, Statistik Austria, BMLFUW, FAO-Datenbank.

GRÜNER BERICHT 2017
8. TABELLENVERZEICHNIS

Preise tierischer Produkte

Tabelle 2.2.2.5

| Produkt | 2011 | 2012 | 2013 | 2014 | 2015 | 2016 | Preisänderung 2016 zu 2015 in % |
|---|------------------------------------|----------|----------|----------|----------|----------|---------------------------------------|
| | Erzeugerpreise in Euro (exkl. Ust) | | | | | | |
| Schweine geschlachtet | | | | | | | |
| Mastschweine Klasse S-P (kg) | 1,52 | 1,71 | 1,72 | 1,60 | 1,44 | 1,50 | 4,3 |
| Zuchtsauen (kg) | 1,08 | 1,32 | 1,30 | 1,19 | 1,02 | 1,03 | 1,2 |
| Nutz- und Zuchtschweine | | | | | | | |
| Ferkel (kg) | 1,99 | 2,39 | 2,37 | 2,19 | 1,90 | 2,10 | 10,8 |
| Zuchteber (Stück) | 916,22 | 980,87 | 970,01 | 1.015,45 | 997,07 | 1.011,79 | 1,5 |
| Zuchtsauen (Stück) | 393,94 | 429,26 | 442,22 | 437,50 | 399,29 | 403,04 | 0,9 |
| Jungsauen (Stück) | 275,19 | 320,23 | 319,01 | 306,55 | 277,06 | 292,10 | 5,4 |
| Rinder geschlachtet | | | | | | | |
| Ochsen Klasse E-P (kg) | 3,61 | 3,94 | 3,90 | 3,72 | 3,91 | 3,87 | -0,8 |
| Jungstiere Klasse E-P (kg) | 3,53 | 3,84 | 3,78 | 3,67 | 3,83 | 3,74 | -2,1 |
| Kühe (kg) | 2,47 | 2,87 | 2,77 | 2,52 | 2,60 | 2,48 | -4,5 |
| Kalbinnen (kg) | 3,04 | 3,40 | 3,47 | 3,44 | 3,46 | 3,41 | -1,6 |
| Kälber gesamt (kg) | 5,41 | 5,68 | 5,86 | 5,57 | 5,65 | 5,73 | 1,4 |
| Nutzrinder | | | | | | | |
| Einstellrinder, Stiere über 200 kg (kg) | 2,53 | 2,84 | 2,71 | 2,64 | 2,62 | 2,80 | 7,1 |
| Kühe trächtig (Stück) | 1.183,09 | 1.254,99 | 1.202,20 | 1.119,55 | 1.129,20 | 1.056,65 | -6,4 |
| Kalbinnen trächtig (Stück) | 1.266,36 | 1.352,07 | 1.239,34 | 1.159,51 | 1.208,46 | 1.110,89 | -8,1 |
| Kälber, männlich (kg) | 4,02 | 4,56 | 4,11 | 3,92 | 4,17 | 4,27 | 2,3 |
| Kälber, weiblich (kg) | 2,71 | 3,07 | 2,93 | 2,78 | 2,95 | 3,05 | 3,5 |
| Zuchtrinder | | | | | | | |
| Stiere (Stück) | 2.285,86 | 2.281,23 | 2.227,04 | 2.088,38 | 2.225,30 | 2.499,99 | 12,3 |
| Kühe (Stück) | 1.652,44 | 1.706,30 | 1.771,53 | 1.695,70 | 1.749,94 | 1.634,28 | -6,6 |
| Kalbinnen trächtig (Stück) | 1.830,74 | 1.783,96 | 1.701,95 | 1.659,81 | 1.819,47 | 1.756,98 | -3,4 |
| Jungkalbinnen nicht trächtig (Stück) | 889,85 | 1.055,23 | 861,98 | 886,76 | 782,69 | 807,87 | 3,2 |
| Pferde, Lämmer, Schafe (lebend) | | | | | | | |
| Schlachtpferde (kg) | 1,02 | 1,02 | 0,99 | 1,01 | 1,01 | n.v. | |
| Mastlämmer, bis 45 kg (kg) | 1,90 | 1,97 | 2,02 | 2,07 | 2,11 | 2,16 | 2,1 |
| Altschafe (kg) | 0,59 | 0,64 | 0,64 | 0,62 | 0,63 | 0,64 | 1,3 |
| Geflügel | | | | | | | |
| Masthühner lebend 100 (kg) | 93,35 | 92,36 | 107,66 | 107,66 | 107,66 | 107,66 | 0,0 |
| Masthühner bratfertig (100 kg) | 206,08 | 217,42 | 234,83 | 233,83 | 211,33 | 209,08 | -1,1 |
| Truthühner lebend (100 kg) | 130,95 | 139,88 | 146,02 | 144,32 | 150,36 | 150,14 | -0,1 |
| Eier (in 100 Stück) | | | | | | | |
| Eier, Direktabsatz | 17,89 | 18,13 | 18,65 | 18,57 | 18,78 | 18,81 | |
| Kuhmilch (6) | | | | | | | |
| Milch 4,2% Fett, 3,4% Eiweiß, frei Hof (100 kg) | 35,45 | 33,95 | 37,58 | 39,55 | 33,78 | 31,24 | -7,5 |
| Milch 3,7% Fett und 3,4% Eiweiß | 33,99 | 32,49 | 36,13 | 38,10 | 32,35 | 29,77 | -8,0 |
| Honig | | | | | | | |
| Honig (kg) | 7,20 | 7,38 | 7,97 | 8,95 | 11,33 | 12,00 | 5,9 |
| Fische | | | | | | | |
| Karpfen, lebend (kg) | 4,85 | 5,08 | 5,40 | 5,42 | 5,67 | 5,80 | 2,4 |
| Forellen, lebend (kg) | 6,73 | 7,17 | 7,30 | 7,30 | 7,37 | 7,50 | 1,8 |

Quelle: Statistik Austria, LBG Österreich

Quelle: Statistik Austria, LBG Österreich.

Rinder (ohne Kälber): Schlachtungen, Außenhandel, Absatz, Bruttoeigenerzeugung (BEE)

Tabelle 2.2.2.7

| Jahre | Untersuchte Schlachtungen | Import | Export | Markt- leistung | Import | Export | Inlands- absatz | Import | Export | BEE |
|--|------------------------------|----------------|--------|--------------------|-------------|---------|--------------------|-------------------|--------|---------|
| | | Schlachtrinder | | | Rindfleisch | | | Zucht-/Nutzrinder | | |
| | | in Stück | | | | | | | | |
| 1980 | 582.562 | 8 | 34.458 | 617.012 | 16.646 | 60.509 | 539.716 | 69 | 77.317 | 694.260 |
| 1990 | 645.484 | 1 | 2.113 | 647.596 | 4.408 | 177.644 | 468.704 | 434 | 68.003 | 715.165 |
| 2000 | 566.761 | 10.025 | 21.287 | 578.023 | 31.534 | 172.184 | 426.111 | 22.844 | 45.648 | 600.827 |
| 2005 | 565.698 | 40.814 | 3.731 | 528.615 | 55.551 | 230.515 | 390.734 | 14.335 | 48.295 | 562.575 |
| 2006 | 595.672 | 43.318 | 4.261 | 556.615 | 50.275 | 251.875 | 394.072 | 20.246 | 57.471 | 593.840 |
| 2007 | 589.365 | 41.844 | 5.170 | 552.691 | 60.724 | 262.100 | 387.989 | 21.140 | 66.249 | 597.800 |
| 2008 | 610.304 | 60.168 | 6.511 | 556.647 | 77.618 | 299.033 | 388.890 | 34.772 | 68.470 | 590.345 |
| 2009 | 619.617 | 80.851 | 6.724 | 545.490 | 86.559 | 322.069 | 384.107 | 28.842 | 57.960 | 574.608 |
| 2010 | 624.859 | 79.193 | 3.357 | 549.023 | 100.436 | 343.114 | 382.181 | 22.650 | 68.175 | 594.548 |
| 2011 | 615.153 | 68.470 | 2.864 | 549.547 | 105.512 | 343.515 | 377.150 | 28.066 | 80.892 | 602.373 |
| 2012 | 609.673 | 100.505 | 10.560 | 519.728 | 107.653 | 334.205 | 383.121 | 3.494 | 66.530 | 582.764 |
| 2013 | 623.272 | 110.504 | 15.532 | 528.300 | 106.102 | 345.656 | 383.718 | 2.280 | 51.838 | 577.858 |
| 2014 | 608.702 | 99.481 | 14.218 | 523.439 | 116.055 | 370.942 | 353.815 | 3.934 | 52.009 | 571.514 |
| 2015 | 631,420 | 110,382 | 12,245 | 533,283 | 117,626 | 372,342 | 376,704 | 3,530 | 47,471 | 577,224 |
| 2016 | 626,533 | 100,012 | 11,064 | 537,585 | 133,203 | 347,150 | 412,586 | 2,553 | 51,246 | 586,278 |
| Quelle: Statistik Austria, AMA, Berechnungen der Bundesanstalt für Agrarwirtschaft ALFIS | | | | | | | | | | |

Quelle: Statistik Austria, AMA, Berechnungen der Bundesanstalt für Agrarwirtschaft ALFIS.

GRÜNER BERICHT 2017
8. TABELLENVERZEICHNIS

Schweine: Schlachtungen, Außenhandel, Absatz, Bruttoeigenerzeugung (BEE)**Tabelle 2.2.3.2**

| Jahre | Untersuchte Schlachtungen | Import | Export | Markt-leistung | Import | Export | Inlands-absatz | Nicht untersuchte Schlachtungen | BEE |
|--|---------------------------|----------------|---------|----------------|-----------------|-----------|----------------|---------------------------------|-----------|
| | | Lebendschweine | | | Schweinefleisch | | | | |
| | in Stück | | | | | | | | |
| 1980 | 4.224.780 | 95.062 | 2.311 | 4.132.029 | 42.432 | 56.242 | 4.225.629 | 654.671 | 4.786.700 |
| 1990 | 4.782.488 | 33 | 715 | 4.783.170 | 15.299 | 42.389 | 4.743.412 | 522.672 | 5.305.842 |
| 2000 | 5.145.846 | 290.078 | 22.582 | 4.878.350 | 1.106.048 | 1.257.772 | 4.994.122 | 157.221 | 5.035.571 |
| 2005 | 5.239.428 | 675.519 | 97.285 | 4.661.194 | 1.444.918 | 1.926.604 | 4.757.742 | 84.756 | 4.745.950 |
| 2006 | 5.282.015 | 761.982 | 95.868 | 4.615.901 | 1.534.492 | 2.050.702 | 4.765.806 | 79.695 | 4.695.596 |
| 2007 | 5.520.160 | 807.366 | 102.844 | 4.815.638 | 1.713.584 | 2.273.209 | 4.960.535 | 64.596 | 4.880.234 |
| 2008 | 5.491.872 | 830.123 | 112.243 | 4.773.992 | 1.923.350 | 2.693.449 | 4.721.773 | 64.636 | 4.838.628 |
| 2009 | 5.537.389 | 645.038 | 118.031 | 5.010.382 | 2.007.805 | 2.610.637 | 4.934.556 | 59.998 | 5.070.380 |
| 2010 | 5.577.579 | 602.277 | 125.009 | 5.100.311 | 1.888.472 | 2.653.649 | 4.812.402 | 55.064 | 5.155.375 |
| 2011 | 5.555.567 | 618.879 | 116.973 | 5.053.661 | 2.029.980 | 2.851.981 | 4.733.565 | 45.435 | 5.099.096 |
| 2012 | 5.396.345 | 557.387 | 52.993 | 4.891.951 | 1.874.830 | 2.623.816 | 4.647.359 | 36.614 | 4.928.565 |
| 2013 | 5.396.038 | 550.113 | 45.215 | 4.891.140 | 1.967.665 | 2.615.786 | 4.747.917 | 35.760 | 4.926.900 |
| 2014 | 5.376.923 | 616.580 | 58.507 | 4.818.850 | 2.320.706 | 2.866.233 | 4.831.397 | 32.655 | 4.851.505 |
| 2015 | 5.381.689 | 587.802 | 50.770 | 4.844.657 | 2.101.424 | 2.614.620 | 4.868.493 | 32.545 | 4.877.202 |
| 2016 | 5.197.563 | 543.360 | 52.299 | 4.706.502 | 2.022.873 | 2.710.362 | 4.510.074 | 30.010 | 4.736.512 |
| Quelle: Statistik Austria. Berechnungen der Bundesanstalt für Agrarwirtschaft ALFI | | | | | | | | | |

Quelle: Statistik Austria, Berechnungen der Bundesanstalt für Agrarwirtschaft ALFIS.

Geflügel und Eier: Schlachtungen, Außenhandel**Tabelle 2.2.4.1**

| Jahre | Geflügelschlachtungen | | | Lebendes Hausgeflügel | | Geflügelfleisch | | Eier und Eigelb | |
|-------|-----------------------|-------------|----------------|-----------------------|--------|-----------------|--------|-----------------|--------|
| | Geflügel | davon | | Import | Export | Import | Export | Import | Export |
| | insgesamt | Back/Brath. | Truthühner (1) | | | | | | |
| | in Tonnen | | | | | | | | |
| 1985 | 54.728 | 58.148 | 3.889 | n.v. | n.v. | n.v. | n.v. | 4.435 | 53 |
| 1990 | 72.089 | 62.638 | 9.416 | 324 | 45 | 15.751 | 25 | 7.717 | 83 |
| 2000 | 101.291 | 77.664 | 23.627 | 7.676 | 508 | 33.888 | 7.706 | 17.858 | 2.200 |
| 2005 | 107.197 | 81.301 | 25.841 | 8.348 | 1.071 | 77.181 | 37.260 | 26.010 | 4.961 |
| 2006 | 101.636 | 76.593 | 24.989 | 8.806 | 759 | 75.820 | 44.978 | 27.187 | 5.118 |
| 2007 | 109.151 | 84.929 | 24.156 | 7.233 | 741 | 89.551 | 60.619 | 27.665 | 7.593 |
| 2008 | 109.147 | 84.931 | 24.144 | 7.858 | 1.206 | 85.790 | 59.544 | 27.229 | 7.637 |
| 2009 | 85.214 | 89.906 | n.v. | 5.892 | 1.561 | 105.417 | 65.278 | 30.533 | 7.796 |
| 2010 | 97.784 | 96.562 | n.v. | 17.056 | 5.585 | 117.834 | 73.068 | 30.080 | 8.826 |
| 2011 | 90.934 | 95.064 | n.v. | 17.747 | 5.391 | 112.649 | 75.360 | 46.206 | 19.060 |
| 2012 | 101.014 | 92.682 | n.v. | 18.355 | 6.382 | 124.929 | 77.350 | 23.916 | 9.086 |
| 2013 | n.v. | 94.940 | n.v. | 20.508 | 8.319 | 119.940 | 75.722 | 25.915 | 6.889 |
| 2014 | n.v. | 97.269 | n.v. | 28.182 | 10.948 | 122.637 | 79.430 | 26.411 | 6.837 |
| 2015 | n.v. | 102.381 | n.v. | 28.069 | 8.479 | 125.171 | 78.300 | 27.708 | 8.297 |
| 2016 | n.v. | 107.225 | n.v. | 34.944 | 10.422 | 134.168 | 79.731 | 26.506 | 10.483 |

1) Ab Juni 2009 aus Datenschutzgründen nicht mehr publiziert.

Quelle: Statistik Austria, Berechnungen der Bundesanstalt für Agrarwirtschaft ALFIS.

Schafe: Schlachtungen, Außenhandel, Absatz, Bruttoeigenerzeugung (BEE)**Tabelle 2.2.5.2**

| Jahre | Schlachtungen insgesamt | Lebende Schafe | | BEE | Fleisch von Lämmern/Schafen (1) | | Inlands- absatz |
|----------|-------------------------|----------------|--------|---------|---------------------------------|--------|-----------------|
| | | Import | Export | | Import | Export | |
| | in Stück | | | | | | |
| 1981 | n.v. | 1.005 | 12.468 | n.v. | n.v. | n.v. | n.v. |
| 1990 | 245.844 | 3.876 | 3.901 | 245.869 | 218.336 | 142 | 464.039 |
| 2000 | 340.200 | 360 | 14.708 | 354.548 | 165.097 | 4.629 | 500.668 |
| 2005 | 295.061 | 19.990 | 14.956 | 290.027 | 213.326 | 8.782 | 499.605 |
| 2006 | 310.092 | 4.713 | 13.451 | 318.830 | 145.600 | 6.931 | 448.761 |
| 2007 | 246.637 | 14.764 | 13.305 | 245.178 | 173.096 | 7.481 | 412.251 |
| 2008 | 318.921 | 4.808 | 9.582 | 323.695 | 185.297 | 6.714 | 497.503 |
| 2009 | 290.088 | 7.636 | 10.608 | 293.060 | 228.682 | 7.038 | 511.732 |
| 2010 | 265.568 | 6.008 | 13.693 | 273.253 | 211.041 | 7.125 | 469.483 |
| 2011 | 287.790 | 2.543 | 16.389 | 301.636 | 188.031 | 9.849 | 465.971 |
| 2012 | 289.533 | 138 | 16.760 | 306.155 | 191.776 | 12.204 | 469.104 |
| 2013 | 285.823 | 295 | 12.448 | 297.976 | 178.027 | 12.212 | 451.638 |
| 2014 | 282.625 | 14.465 | 14.995 | 283.155 | 180.068 | 8.157 | 454.536 |
| 2015 | 264,304 | 0,894 | 13,036 | 276,446 | 208,004 | 8,392 | 463,916 |
| 2016 (2) | 280,000 | 0,089 | 12,708 | 292,619 | 226,690 | 8,026 | 498,664 |

1) 13 kg Lammteile mit Knochen = 1 Stück; 9,1 kg Lammteile ohne Knochen = 1 Stück.

2) 2016: prognostizierte Werte.

n.v. = nicht verfügbar.

Quelle: Statistik Austria, Berechnungen der Bundesanstalt für Agrarwirtschaft ALFIS.

GRÜNER BERICHT 2017
8. TABELLENVERZEICHNIS

2.3 Forstliche Produktion

Holzeinschlag (in 1.000 Erntefestmetern ohne Rinde)

Tabelle 2.3.1

| Holzart | 10-Jahres-Mittel 2007-2016 | | 2014 | | 2015 | | 2016 | | Änderung 2016 zu 2015 in % | |
|--------------------------------------|-------------------------------|------|-------------------|------|-------------------|------|-------------------|------|-------------------------------|-------|
| Rohholz für die stoffliche Nutzung | 13.439 | | 12.030 | | 12.570 | | 12.173 | | -3,16 | |
| Nadel-Sägeholz > 20cm | 8.599 | | 7.311 | | 7.909 | | 7.560 | | -4,41 | |
| Laub-Sägeholz > 20cm | 303 | | 261 | | 288 | | 313 | | 8,68 | |
| Nadel-Sägeschwachholz | 1.333 | | 1.274 | | 1.285 | | 1.125 | | -12,45 | |
| Laub-Sägeschwachholz | 15 | | 9 | | 9 | | 8 | | -11,11 | |
| Nadel-Industrieholz | 2.592 | | 2.483 | | 2.378 | | 2.459 | | 3,41 | |
| Laub-Industrieholz | 596 | | 692 | | 702 | | 708 | | 0,85 | |
| Rohholz für die energetische Nutzung | 4.879 | | 5.059 | | 4.979 | | 4.590 | | -7,81 | |
| Nadelholz | 15.431 | | 13.922 | | 14.571 | | 13.854 | | -4,92 | |
| Laubholz | 2.887 | | 3.167 | | 2.979 | | 2.909 | | -2,35 | |
| Gesamteinschlag | 18.318 | | 17.089 | | 17.550 | | 16.763 | | -4,48 | |
| nach Waldbesitz | | | | | | | | | | |
| Kategorien | 10-Jahres-Mittel 07-16 | | 2014 | | 2015 | | 2016 | | Änderung 2016 zu 2015 in % | |
| | 1.000 Efm o.R. | % | 1.000 Efm o.R. | % | 1.000 Efm o.R. | % | 1.000 Efm o.R. | % | 1.000 Efm o.R. | % |
| Betriebe ab 200 ha | 5.929 | 32,4 | 5.568 | 32,6 | 5.906 | 33,7 | 5.524 | 33,0 | -382 | -6,9 |
| Betriebe unter 200 ha | 10.507 | 57,4 | 9.890 | 57,9 | 10.013 | 57,1 | 9.639 | 57,5 | -374 | -3,9 |
| Bundesforste | 1.883 | 10,3 | 1.631 | 9,5 | 1.631 | 9,3 | 1.600 | 9,5 | -31 | -1,9 |
| nach Bundesländern | | | | | | | | | | |
| Kategorien | 10-Jahres-Mittel 07-16 | | 2014 | | 2015 | | 2016 | | Änderung 2016 zu 2015 in % | |
| | 1.000 Efm o.R. | % | 1.000 Efm o.R. | % | 1.000 Efm o.R. | % | 1.000 Efm o.R. | % | 1.000 Efm o.R. | % |
| Burgenland | 715 | 3,9 | 792 | 4,6 | 794 | 4,5 | 786 | 4,7 | -8 | -1,0 |
| Kärnten | 2.512 | 13,7 | 2.524 | 14,8 | 2.332 | 13,3 | 2.395 | 14,3 | 63 | 2,7 |
| Niederösterreich | 3.890 | 21,2 | 3.637 | 21,3 | 4.190 | 23,9 | 3.817 | 22,8 | -373 | -8,9 |
| Oberösterreich | 3.106 | 17,0 | 2.655 | 15,5 | 2.700 | 15,4 | 2.646 | 15,8 | -54 | -2,0 |
| Salzburg | 1.264 | 6,9 | 1.060 | 6,2 | 1.180 | 6,7 | 1.223 | 7,3 | 43 | 3,6 |
| Steiermark | 5.074 | 27,7 | 4.571 | 26,7 | 4.673 | 26,6 | 4.360 | 26,0 | -313 | -6,7 |
| Tirol | 1.373 | 7,5 | 1.440 | 8,4 | 1.343 | 7,7 | 1.181 | 7,0 | -162 | -12,1 |
| Vorarlberg | 348 | 1,9 | 362 | 2,1 | 301 | 1,7 | 316 | 1,9 | 15 | 5,0 |
| Wien | 37 | 0,2 | 47 | 0,3 | 37 | 0,2 | 39 | 0,2 | 2 | 5,4 |
| Österreich | 18.319 | 100 | 17.088 | 100 | 17.550 | 100 | 16.763 | 100 | -787 | -4,5 |

1) Unter Holzverwendung "Verkauf" ist das im Meldejahr eingeschlagene Holz zu verstehen, das verkauft wurde bzw. zum Verkauf vorgesehen war.
(Anmerkung: Der übrige Holzeinschlag wurde den Kategorien "Eigenverbrauch" und "gewährte Holzbezugsrechte" zugeordnet.)

Quelle: BMLFUW

Preise forstwirtschaftlicher Produkte (1)

Tabelle 2.3.2

| Produkt | 2011 | 2012 | 2013 | 2014 | 2015 | 2016 | Preisänderung 2016 zu 2015 in % |
|------------------------------|------------------------------------|-------|-------|-------|-------|-------|---------------------------------------|
| | Erzeugerpreise in Euro (exkl. Ust) | | | | | | |
| Blochholz (FMO): | | | | | | | |
| Fichte/Tanne, Kl. B Media 2b | 93,65 | 95,71 | 99,07 | 97,99 | 92,19 | 89,95 | -2,4 |
| Kiefer, Kl. B 2a + | 68,80 | 72,86 | 75,38 | 74,40 | 70,20 | 67,33 | -4,1 |
| Buche, Kl. B 3 | 74,74 | 76,78 | 75,59 | 80,86 | 79,10 | 76,47 | -3,3 |
| Faserholz (FMO): | | | | | | | |
| Fichte/Tanne | 37,36 | 36,65 | 36,76 | 36,08 | 33,91 | 33,05 | -2,5 |
| Kiefer | 39,68 | 39,16 | 39,54 | 39,86 | 38,03 | 36,67 | -3,6 |
| Buche, lang | 44,43 | 45,77 | 47,57 | 48,00 | 46,92 | 46,16 | -1,6 |
| Brennholz (RMM): | | | | | | | |
| weich | 39,98 | 41,63 | 41,06 | 41,16 | 41,55 | 41,88 | 0,8 |
| hart | 59,25 | 61,07 | 60,78 | 61,31 | 61,82 | 62,19 | 0,6 |

1) Bundes- bzw. Landesdurchschnittspreise (gewichtet aus Groß- und Kleinmengen); ab LKW-fahrbarer Waldstraße. Ohne Mehrwertsteuer.
FMO = Festmeter mit Rinde, ohne Rinde gemessen; RMM = Raummeter mit Rinde, mit Rinde gemessen.

Quelle: Statistik Austria, LBG Österreich.

GRÜNER BERICHT 2017
8. TABELLENVERZEICHNIS

Strukturdaten der Forstwirtschaft, Säge- und Papierindustrie

Tabelle 2.3.3

| | 2003 | 2011 | 2012 | 2013 | 2014 | 2015 | 2016 |
|--|---------|---------|---------|------------------|----------|------------|------------|
| Forstwirtschaft | | | | | | | |
| Waldfläche (Mio. ha) | 3,99 | 3,99 | 3,99 | 3,99 | 3,99 | 3,99 | 3,99 |
| davon Betriebe bis 200 ha Waldfläche | 2,15 | 2,15 | 2,15 | 2,15 | 2,15 | 2,15 | 2,15 |
| Betriebe über 200 ha Waldfläche | 1,25 | 1,25 | 1,25 | 1,25 | 1,25 | 1,25 | 1,25 |
| Betriebe Österreichische Bundesforste AG | 0,59 | 0,59 | 0,59 | 0,59 | 0,59 | 0,59 | 0,59 |
| Holzvorrat (Mio. Vorratsfestmeter) | 1.135 | 1.135 | 1.135 | 1.135 | 1.135 | 1.135 | 1.135 |
| Holzzuwachs (Mio. Vorratsfestmeter) | 30,40 | 30,40 | 30,40 | 30,40 | 30,40 | 30,40 | 30,40 |
| Holznutzung (Mio. Vorratsfestmeter, laut Österreichischer Waldinventur) | 25,90 | 25,90 | 25,90 | 25,90 | 25,90 | 25,90 | 25,90 |
| Holzeinschlag (Mio. Erntefestmeter, laut Holzeinschlagsmeldung) | 17,83 | 18,70 | 18,02 | 17,39 | 17,09 | 17,55 | 16,76 |
| Produktionswert (Mrd. Euro) | 1,54 | 1,74 | 1,69 | 1,67 | 1,62 | 1,62 | n.v. |
| Anzahl der Betriebe mit forstwirtschaftlich genutzter Fläche | 145.644 | 145.644 | 145.644 | 142.938 | 142.938 | 142.938 | 142.938 |
| Sägeindustrie | | | | | | | |
| Schnittholzproduktion (Mio. m ³ , 2016 vorläufig) | 9,65 | 9,66 | 8,97 | 8,56 | 8,48 | 8,75 | 9,26 |
| davon Nadelschnittholz | 9,45 | 9,49 | 8,79 | 8,39 | 8,33 | 8,61 | 9,06 |
| Produktionswert inkl. SNP (Mrd. Euro) | 1,96 | 2,13 | 1,92 | 1,98 | 1,92 | 1,96 | 2,02 |
| Schnitthollexport (Mio. m ³ , 2016 vorläufig) | 6,12 | 5,73 | 5,17 | 5,06 | 5,02 | 5,20 | 5,44 |
| Exportumsatz (Mrd. Euro, 2016 vorläufig) | 1,17 | 1,17 | 1,07 | 1,09 | 1,07 | 1,12 | 1,16 |
| Betriebe (gerundeter Wert) | 1.200 | 1.200 | 1.000 | knapp 1.000 | über 950 | über 1.000 | 1.044 |
| Beschäftigte (gerundeter Wert) | 10.000 | | 9.500 | annähernd 10.000 | | | ann. 8.400 |
| Papierindustrie | | | | | | | |
| Papier- und Pappeproduktion (Mio. Tonnen) | 5,01 | 4,90 | 5,00 | 4,84 | 4,86 | 4,96 | 5,00 |
| Umsatz (Mrd. Euro) | 3,79 | 4,02 | 4,00 | 3,87 | 3,80 | 3,83 | 3,93 |
| Exportumsatz (Mrd. Euro) | 3,05 | 3,25 | 3,31 | 3,16 | 3,10 | 3,21 | 3,22 |
| Betriebe | 26 | 25 | 25 | 24 | 24 | 24 | 24 |
| Beschäftigte | 8.089 | 8.042 | 8.020 | 7.969 | 7.906 | 7.878 | 7.967 |
| n.v. = nicht verfügbar. | | | | | | | |
| Quelle: BFW (Österreichische Waldinventur 2000/02, 2007/09), BMLFUW, Statistik Austria, Fachverband der Holzindustrie Österreichs, Austropapier. | | | | | | | |

n.v. = nicht verfügbar.

Quelle: BFW (Österreichische Waldinventur 2000/02, 2007/09), BMLFUW, Statistik Austria, Fachverband der Holzindustrie Österreichs, Austropapier.

GRÜNER BERICHT 2017
8. TABELLENVERZEICHNIS

2.4 Biologische Landwirtschaft

Entwicklung der im INVEKOS erfassten Biobetriebe und Bioflächen

Tabelle 2.4.1

| Betriebe, Flächen, Tiere, Zahlungen | | | | 2001 | 2005 | 2010 | 2012 | 2013 | 2014 | 2015 | 2016 |
|---|------------|---------|-----------------------|---------------------|----------------|----------------|----------------|----------------|----------------|----------------|----------------|
| Biobetriebe | | | | 17.770 | 20.097 | 21.621 | 21.289 | 21.113 | 20.711 | 20.760 | 21.820 |
| davon Bio-Teilbetriebe | | | | 40 | 144 | 151 | 143 | 145 | 140 | 210 | 341 |
| davon Betriebe mit Maßnahme Bio im ÖPUL | | | | 16.306 | 18.850 | 20.735 | 20.466 | 20.088 | 19.208 | 19.436 | 21.056 |
| davon Betriebe mit Tierhaltung | | | | 16.374 | 17.671 | 18.198 | 17.841 | 17.649 | 17.224 | 17.314 | 18.024 |
| Bio-Flächen, LF (ha) | | | | 454.824 | 518.873 | 560.286 | 552.741 | 548.812 | 544.071 | 545.157 | 571.585 |
| davon Flächen der Bio-Teilbetriebe | | | | 1.225 | 6.192 | 9.018 | 8.909 | 9.225 | 9.196 | 9.732 | 11.902 |
| davon Flächen mit Maßnahme Bio im ÖPUL | | | | 250.002 | 326.986 | 410.736 | 413.959 | 406.036 | 392.946 | 401.709 | 431.794 |
| davon Ackerland | | | | 77.770 | 141.263 | 185.613 | 186.874 | 187.749 | 188.320 | 194.393 | 205.706 |
| davon Dauergrünland | | | | 374.823 | 374.854 | 369.145 | 359.840 | 354.821 | 349.124 | 344.007 | 357.037 |
| Intensiv genutztes Grünland | | | | 169.314 | 185.600 | 133.401 | 134.427 | 135.231 | 134.781 | 145.616 | 156.321 |
| Extensiv genutztes Grünland | | | | 205.508 | 189.254 | 235.744 | 225.413 | 219.589 | 214.343 | 198.391 | 200.716 |
| davon Weingärten | | | | 806 | 1.349 | 3.453 | 3.828 | 3.958 | 4.265 | 4.626 | |
| davon Obstanlagen | | | | 1.374 | 1.381 | 2.044 | 2.163 | 2.223 | 2.305 | 2.881 | 3.689 |
| Bio-Tiere (GVE) | | | | 273.499 | 290.688 | 347.166 | 343.721 | 340.968 | 336.141 | 341.505 | 360.942 |
| GVE-Rinder | | | | 245.619 | 258.175 | 304.877 | 298.355 | 297.443 | 297.570 | 297.609 | 316.725 |
| Milchkühe | | | | | 81.281 | 94.926 | 94.895 | 96.109 | 97.191 | 95.361 | 106.359 |
| Milchanlieferung von Biobetrieben (in t) | | | | 352.191 | 374.020 | 444.468 | 473.403 | 471.545 | 473.517 | 484.679 | 552.389 |
| GVE-Schweine | | | | 4.161 | 5.851 | 7.401 | 7.014 | 7.287 | 7.124 | 7.707 | 8.099 |
| GVE-Geflügel | | | | 1.318 | 3.339 | 3.868 | 4.479 | 3.919 | 3.981 | 4.904 | 5.872 |
| GVE-Schafe | | | | 9.648 | 9.323 | 11.089 | 11.471 | 11.469 | 11.368 | 11.842 | 12.604 |
| GVE-Ziegen | | | | 2.117 | 2.445 | 4.284 | 4.603 | 4.732 | 4.763 | 5.052 | 5.429 |
| GVE-Zuchtwild | | | | 880 | 1.003 | 1.205 | 1.194 | 1.182 | 1.172 | 1.191 | 1.228 |
| Zahlungen (in Mio. Euro) | | | | | | | | | | | |
| Maßnahme Bio im ÖPUL | | | | 69,5 | 96,4 | 98,3 | 99,8 | 97,8 | 95,0 | 98,1 | 106,3 |
| Sonstige Maßnahmen im ÖPUL | | | | 52,9 | 71,6 | 67,0 | 67,2 | 66,3 | 64,7 | 50,9 | 56,0 |
| Zahlungen für Bio-Kontrollzuschuss | | | | 5,1 | 6,0 | 2,3 | 3,1 | 1,6 | 0,8 | 0,3 | |
| Zahlungen für Bioverbände | | | | 1,4 | 1,4 | 1,3 | 1,3 | 1,2 | 1,2 | 1,2 | 1,2 |
| Jahr | Burgenland | Kärnten | Nieder- österreich | Ober- österreich | Salzburg | Steiermark | Tirol | Vorarlberg | Wien | Österreich | |
| Geförderte Bio-Betriebe im INVEKOS (inkl. Bio-Teilbetriebe) | | | | | | | | | | | |
| 2014 | 902 | 1.423 | 4.489 | 3.864 | 3.562 | 3.421 | 2.550 | 467 | 33 | 20.711 | |
| 2015 | 918 | 1.552 | 4.677 | 3.890 | 3.417 | 3.593 | 2.194 | 482 | 37 | 20.760 | |
| 2016 | 964 | 1.604 | 5.002 | 4.082 | 3.556 | 3.858 | 2.234 | 480 | 40 | 21.820 | |
| Anteil der geförderten Bio-Betriebe im INVEKOS an allen INVEKOS-Betrieben (in Prozent) | | | | | | | | | | | |
| 2014 | 17,0 | 12,7 | 15,3 | 15,1 | 44,2 | 13,2 | 20,2 | 13,4 | 14,7 | 17,0 | |
| 2015 | 19,4 | 14,3 | 16,8 | 15,8 | 42,8 | 15,0 | 17,6 | 14,1 | 19,2 | 17,9 | |
| 2016 | 21,1 | 14,9 | 18,3 | 16,8 | 44,9 | 16,4 | 18,4 | 14,6 | 20,7 | 19,1 | |
| Landwirtschaftlich genutzte Fläche (LF in ha) der geförderten Bio-Betriebe im INVEKOS | | | | | | | | | | | |
| 2014 | 46.313 | 40.687 | 141.698 | 73.657 | 93.493 | 73.923 | 60.415 | 12.434 | 1.451 | 544.071 | |
| 2015 | 47.563 | 42.707 | 148.897 | 74.295 | 88.878 | 76.251 | 52.441 | 12.703 | 1.423 | 545.157 | |
| 2016 | 49.702 | 42.538 | 160.826 | 78.609 | 92.829 | 78.971 | 54.057 | 12.572 | 1.480 | 571.585 | |
| Anteil der LF der Bio-Betriebe im INVEKOS an der gesamten LF laut INVEKOS (in Prozent) | | | | | | | | | | | |
| 2014 | 26,4 | 19,4 | 16,0 | 14,5 | 53,8 | 20,7 | 25,2 | 16,9 | 26,1 | 20,7 | |
| 2015 | 27,4 | 20,6 | 16,9 | 14,7 | 51,8 | 21,7 | 22,2 | 17,5 | 25,9 | 20,9 | |
| 2016 | 28,4 | 20,5 | 18,2 | 15,6 | 53,9 | 22,4 | 23,1 | 17,3 | 27,0 | 21,9 | |
| Ackerland (in ha) der geförderten Bio-Betriebe im INVEKOS | | | | | | | | | | | |
| 2014 | 41.588 | 8.854 | 96.112 | 27.441 | 2.219 | 9.531 | 1.003 | 237 | 1.336 | 188.320 | |
| 2015 | 42.259 | 9.191 | 100.891 | 27.379 | 2.050 | 10.178 | 905 | 257 | 1.283 | 194.393 | |
| 2016 | 44.138 | 9.499 | 108.530 | 29.002 | 1.868 | 10.122 | 960 | 270 | 1.318 | 205.706 | |
| Weingärten (in ha) der geförderten Bio-Betriebe im INVEKOS | | | | | | | | | | | |
| 2014 | 1.539 | 7 | 2.279 | 7 | | 327 | | 4 | 102 | 4.265 | |
| 2015 | 1.618 | 9 | 2.388 | 7 | | 467 | 0,04 | 5 | 133 | 4.626 | |
| 2016 | 1.717 | 12 | 2.721 | 6 | | 481 | 0,07 | 6 | 144 | 5.088 | |
| Anteil der Bio-Weingärten an den Weingärten laut INVEKOS in Prozent | | | | | | | | | | | |
| 2014 | 14,3 | 12,5 | 9,1 | 30,3 | 0,5 | 7,6 | 0,0 | 30,1 | 23,3 | 10,5 | |
| 2015 | 15,5 | 12,7 | 9,6 | 27,3 | | 11,0 | 2,6 | 81,6 | 26,3 | 11,5 | |
| 2016 | 16,1 | 14,1 | 10,8 | 21,7 | | 11,0 | 6,3 | 83,2 | 28,4 | 12,5 | |
| Obstanlagen (in ha) der geförderten Bio-Betriebe im INVEKOS | | | | | | | | | | | |
| 2014 | 214 | 17 | 648 | 153 | 8 | 1.233 | 23 | 6 | 2,6 | 2.305 | |
| 2015 | 218 | 21 | 660 | 188 | 11 | 1.753 | 21 | 6 | 3 | 2.881 | |
| 2016 | 224 | 36 | 816 | 262 | 14 | 2.302 | 22 | 6 | 6 | 3.689 | |
| Anteil der Bio-Obstanlagen an den Obstanlagen laut INVEKOS in Prozent | | | | | | | | | | | |
| 2014 | 27,1 | 18,7 | 34,4 | 22,6 | 97,0 | 14,3 | 15,2 | 10,0 | 3,1 | 18,7 | |
| 2015 | 29,2 | 22,9 | 36,5 | 25,5 | 100,0 | 20,0 | 14,3 | 11,2 | 3,0 | 23,1 | |
| 2016 | 29,5 | 38,1 | 41,4 | 32,1 | 100,0 | 24,7 | 14,5 | 10,6 | 7,1 | 27,8 | |
| Quelle: BMLFUW, AM | | | | | | | | | | | |

Quelle: BMLFUW, AMA.

GRÜNER BERICHT 2017
8. TABELLENVERZEICHNIS

Struktur der Biobetriebe im Zeitvergleich (1)

Tabelle 2.4.2

| Betriebe, Flächen, Größenklassen, Tiere und Großvieheinheiten (GVE) | 2000 | 2005 | 2010 | 2011 | 2012 | 2013 | 2014 | 2015 | 2016 |
|--|---------------|---------------|---------------|---------------|---------------|---------------|---------------|---------------|---------------|
| Betriebe und Flächen | | | | | | | | | |
| Geförderte Biobetriebe | 18.685 | 20.097 | 21.621 | 21.430 | 21.289 | 21.113 | 20.711 | 20.760 | 21.820 |
| Landw. genutzte Fläche (LF) (ha) (2) | 493.788 | 518.873 | 560.286 | 553.656 | 552.741 | 548.812 | 544.071 | 545.157 | 571.585 |
| davon Almen und Bergmähder | 219.598 | 160.525 | 130.064 | 125.346 | 123.934 | 118.806 | 115.519 | 107.511 | 108.329 |
| Biobetriebe mit LF o. Almen u. Bergm. | 18.476 | 20.007 | 21.516 | 21.323 | 21.184 | 21.012 | 20.609 | 20.671 | 21.748 |
| LF ohne Almen u. Bergmähder (ha) | 276.255 | 358.347 | 430.222 | 428.310 | 428.807 | 430.005 | 428.552 | 437.647 | 463.256 |
| Biobetriebe mit Ackerflächen | 7.910 | 9.991 | 10.365 | 10.141 | 10.019 | 9.894 | 9.727 | 10.419 | 10.828 |
| Ackerfläche (AF) insgesamt (ha) | 70.032 | 141.263 | 185.613 | 186.224 | 186.874 | 187.749 | 188.320 | 194.393 | 205.706 |
| Biobetriebe mit GL o. Almen, Bergm. | 17.994 | 18.770 | 19.745 | 19.553 | 19.434 | 19.261 | 18.872 | 18.768 | 19.572 |
| Grünland (GL) o. Almen, Bergm. (ha) | 204.355 | 214.329 | 239.081 | 236.205 | 235.907 | 236.015 | 233.605 | 235.678 | 248.709 |
| davon intensiv genutztes Grünland | 174.222 | 185.600 | 133.401 | 133.938 | 134.427 | 135.231 | 134.781 | 145.616 | 156.321 |
| davon extensiv genutztes Grünland | 30.133 | 28.728 | 105.680 | 102.266 | 101.480 | 100.783 | 98.825 | 90.062 | 92.387 |
| Biobetriebe mit Weingärten | 249 | 434 | 643 | 637 | 631 | 630 | 621 | 631 | 667 |
| Weingärten (ha) | 764 | 1.349 | 3.453 | 3.726 | 3.828 | 3.958 | 4.265 | 4.626 | 5.088 |
| Biobetriebe mit Obstanlagen | 511 | 497 | 644 | 658 | 659 | 669 | 661 | 770 | 997 |
| Obstanlagen (ha) | 1.049 | 1.381 | 2.044,4 | 2.105 | 2.163 | 2.223 | 2.305 | 2.881 | 3.689 |
| Kulturarten auf dem Ackerland | | | | | | | | | |
| Getreide (Brot- und Futtergetreide) | | | | | | | | | |
| Biobetriebe mit Getreide | 8.213 | 10.628 | 11.714 | 11.427 | 11.254 | 11.103 | 10.902 | 11.293 | 11.858 |
| Getreide (ha) | 29.026 | 63.157 | 87.096 | 83.830 | 86.269 | 88.234 | 86.433 | 86.795 | 93.086 |
| Eiweißpflanzen (Körnerleguminosen) | | | | | | | | | |
| Biobetriebe mit Eiweißpflanzen | 1.261 | 2.487 | 2.469 | 2.431 | 2.424 | 2.242 | 2.373 | 2.578 | 2.707 |
| Eiweißpflanzen gesamt (ha) | 4.261 | 12.200 | 12.585 | 12.538 | 12.537 | 10.489 | 12.394 | 13.625 | 14.375 |
| Ölfrüchte | | | | | | | | | |
| Biobetriebe mit Ölfrüchten | 770 | 1.348 | 1.882 | 1.816 | 1.745 | 1.773 | 1.773 | 2.075 | 2.208 |
| Ölfrüchte gesamt (ha) | 2.821 | 6.916 | 13.087 | 15.895 | 14.593 | 14.537 | 16.292 | 22.356 | 24.464 |
| Erdäpfel | | | | | | | | | |
| Biobetriebe mit Erdäpfeln | 3.166 | 3.072 | 3.002 | 2.967 | 2.916 | 2.854 | 2.815 | 2.698 | 2.828 |
| Erdäpfel (ha) | 1.743 | 2.312 | 2.950 | 3.257 | 3.026 | 3.039 | 3.071 | 2.868 | 3.046 |
| Zuckerrüben (inkl. Futterrüben) | | | | | | | | | |
| Biobetriebe mit Zuckerrüben | 388 | 208 | 226 | 238 | 262 | 193 | 191 | 188 | 209 |
| Zuckerrüben (ha) | 289 | 628 | 960 | 1.098 | 1.107 | 808 | 776 | 851 | 1.023 |
| Feldgemüse | | | | | | | | | |
| Biobetriebe mit Feldgemüse | 422 | 437 | 556 | 608 | 611 | 644 | 664 | 837 | 888 |
| Feldgemüse gesamt (ha) | 732 | 1.252 | 1.993 | 2.193 | 2.269 | 2.460 | 2.770 | 3.007 | 3.390 |
| Viehbestand (Halter und Nutztiere) | | | | | | | | | |
| Rinder | | | | | | | | | |
| Halter von Rindern | 15.409 | 14.684 | 14.778 | 14.602 | 14.432 | 14.232 | 13.866 | 13.614 | 14.156 |
| Rinder (Stück) | 327.862 | 334.961 | 387.899 | 382.485 | 379.527 | 380.291 | 379.898 | 379.177 | 403.931 |
| davon Milchkühe | | | | | | | | | |
| Halter von Milchkühen | 10.311 | 9.316 | 9.184 | 8.735 | 8.587 | 8.547 | 8.393 | 6.347 | 6.788 |
| Milchkühe (Stück) | 93.527 | 81.281 | 94.926 | 94.320 | 94.895 | 96.109 | 97.191 | 95.361 | 106.359 |
| davon Mutterkühe | | | | | | | | | |
| Halter von Mutterkühen | 9.131 | 11.214 | 10.872 | 10.621 | 10.243 | 9.921 | 9.567 | 8.579 | 8.705 |
| Mutterkühe (Stück) | 59.637 | 76.097 | 86.291 | 86.116 | 84.559 | 81.798 | 80.854 | 81.745 | 82.336 |
| Schweine | | | | | | | | | |
| Halter von Schweinen | 7.164 | 5.305 | 4.189 | 3.887 | 3.702 | 3.514 | 3.374 | 4.903 | 5.049 |
| Schweine (Stück) | 34.852 | 48.864 | 57.215 | 54.169 | 54.743 | 55.959 | 54.732 | 59.578 | 62.671 |
| Geflügel | | | | | | | | | |
| Halter von Geflügel | 9.149 | 8.739 | 8.675 | 8.481 | 8.513 | 8.552 | 8.621 | 9.503 | 10.290 |
| Geflügel (Stück) | 359.647 | 1.017.364 | 1.242.410 | 1.278.646 | 1.455.268 | 1.378.806 | 1.455.140 | 1.721.938 | 2.205.768 |
| Schafe | | | | | | | | | |
| Halter von Schafen | 3.106 | 2.710 | 2.684 | 2.741 | 2.690 | 2.669 | 2.539 | 2.764 | 2.897 |
| Schafe (Stück) | 90.396 | 79.625 | 95.549 | 99.942 | 98.254 | 98.769 | 98.120 | 102.631 | 107.582 |
| Ziegen | | | | | | | | | |
| Halter von Ziegen | 2.098 | 1.929 | 2.157 | 2.130 | 2.086 | 2.075 | 2.015 | 2.063 | 2.127 |
| Ziegen (Stück) | 15.964 | 19.207 | 34.119 | 36.686 | 36.392 | 37.051 | 38.065 | 40.963 | 43.328 |
| Milchanlieferung | | | | | | | | | |
| Biobetriebe mit Milchanlieferung | | 7.346 | 6.819 | 6.705 | 6.594 | 6.429 | 6.277 | 6.063 | 6.434 |
| Angelieferte Biomilch in t | | 374.020 | 444.468 | 468.676 | 473.403 | 471.545 | 473.517 | 484.679 | 552.389 |
| Durchschnittliche Anlieferung je Betrieb (t) | | 50,9 | 65,2 | 69,9 | 71,8 | 73,3 | 75,4 | 79,9 | 85,9 |
| Großvieheinheiten (GVE) | | | | | | | | | |
| Biobetriebe mit GVE | 17.350 | 17.671 | 18.198 | 17.985 | 17.841 | 17.649 | 17.224 | 17.314 | 18.024 |
| GVE | 282.437 | 290.688 | 347.166 | 345.608 | 343.721 | 340.968 | 336.141 | 341.505 | 360.942 |
| GVE je Betrieb | 16,3 | 16,5 | 19,1 | 19,2 | 19,3 | 19,3 | 19,5 | 19,7 | 20,0 |

1) Es sind alle geförderten Biobetriebe im INVEKOS erfasst.

Quelle: BMLFUW, AMA, INVEKOS-Daten, Stand April 2017.

GRÜNER BERICHT 2017
8. TABELLENVERZEICHNIS

Anbau auf dem Bio-Ackerland im Zeitvergleich (Flächen in ha)

Tabelle 2.4.4

| Feldfrüchte | 2000 | 2005 | 2010 | 2014 | 2015 | 2016 | Änderung '16 zu '15 in % |
|--|---------------|----------------|----------------|----------------|----------------|----------------|-----------------------------|
| Getreide | 30.913 | 66.929 | 93.461 | 95.605 | 95.633 | 102.336 | + 7,0 |
| Brotgetreide | 15.956 | 37.885 | 50.990 | 51.721 | 48.876 | 54.798 | + 12,1 |
| Winterweichweizen | 9.243 | 20.732 | 25.832 | 27.502 | 25.272 | 26.511 | + 4,9 |
| Sommerweichweizen | 525 | 832 | 1.518 | 1.098 | 1.267 | 917 | - 27,6 |
| Hartweizen | 94 | 103 | | | | | |
| Sommerhartweizen | | | 175 | 196 | 287 | 486 | + 69,7 |
| Winterhartweizen | | | 18 | 154 | 378 | 385 | + 1,9 |
| Dinkel | | 5.063 | 7.964 | 7.972 | 9.415 | 14.065 | + 49,4 |
| Roggen | 5.972 | 10.912 | 15.041 | 14.200 | 11.616 | 11.741 | + 1,1 |
| Wintermenggetreide | 122 | 244 | 444 | 600 | 641 | 692 | + 8,0 |
| Futtergetreide | 14.957 | 29.044 | 42.471 | 43.885 | 46.757 | 47.538 | + 1,7 |
| Körnermais+CCM | 1.973 | 5.426 | 8.131 | 10.992 | 10.585 | 10.993 | + 3,9 |
| Wintergerste | 1.455 | 2.579 | 4.548 | 5.176 | 5.693 | 6.149 | + 8,0 |
| Sommergerste | 3.757 | 6.007 | 5.285 | 3.587 | 3.835 | 3.422 | - 10,8 |
| Triticale | 3.137 | 6.334 | 11.911 | 11.147 | 12.278 | 13.047 | + 6,3 |
| Hafer | 3.337 | 5.227 | 6.769 | 7.262 | 7.779 | 7.683 | - 1,2 |
| Sommermenggetreide | 1.058 | 1.323 | 2.150 | 1.377 | 1.156 | 1.121 | - 3,1 |
| Sorghum | 239 | 13 | 90 | 161 | 142 | 152 | + 7,1 |
| Buchweizen | | 1.024 | 1.342 | 747 | 1.040 | 790 | - 24,0 |
| Hirse | | 1.013 | 1.719 | 2.554 | 2.832 | 2.201 | - 22,3 |
| Emmer oder Einkorn | | 78 | 474 | 838 | 1.395 | 1.908 | + 36,8 |
| Sonstiges Getreide | | 21 | 53 | 43 | 22 | 72 | + 227,3 |
| Körnerleguminosen (Eiweißpflanzen) (2) | 4.252 | 12.105 | 12.496 | 12.280 | 13.555 | 14.274 | + 5,3 |
| Körnererbsen | 3.471 | 8.824 | 4.054 | 2.228 | 2.173 | 2.581 | + 18,7 |
| Pferde(Acker)bohnen | 480 | 1.451 | 3.100 | 5.930 | 6.890 | 6.733 | - 2,3 |
| Wicken | | 940 | 1.794 | 1.650 | 1.182 | 1.242 | + 5,2 |
| Platterbsen | | | 2.428 | 1.299 | 1.171 | 1.015 | - 13,3 |
| Linsen | | 51 | 106 | 318 | 796 | 1.137 | + 42,9 |
| Kichererbsen | | 5 | | 23 | 120 | 139 | + 15,4 |
| Lupinen | 300 | 156 | 108 | 52 | 63 | 60 | - 5,2 |
| Andere Hülsenfrüchte | | 678 | 906 | 781 | 1.160 | 1.367 | + 17,8 |
| Hackfrüchte | 2.028 | 2.752 | 3.756 | 3.690 | 3.609 | 4.022 | + 11,5 |
| Frühe und mittelfrühe Speiseerdäpfel | 1.507 | 1.836 | 2.297 | 2.440 | 2.279 | 2.175 | - 4,5 |
| Speiseindustrierdäpfel | | 175 | 219 | 218 | 175 | 256 | + 45,9 |
| Stärkeerdäpfel | 235 | 232 | 369 | 332 | 337 | 560 | + 66,5 |
| Futtererdäpfel | | 56 | 58 | 72 | 75 | 52 | - 30,9 |
| Zuckerrüben | 205 | 441 | 806 | 625 | 740 | 975 | + 31,7 |
| Futterrüben und sonstige Futterhackfrüchte | 81 | 12 | 8 | 4 | 4 | 5 | + 35,2 |
| Ölfrüchte (2) | 2.810 | 6.740 | 12.802 | 15.938 | 21.986 | 24.072 | + 9,5 |
| Sojabohnen | 887 | 2.411 | 5.862 | 8.723 | 13.225 | 14.674 | + 11,0 |
| Winterraps | 164 | 58 | 180 | 83 | 159 | 159 | + 0,2 |
| Sommerraps und Rübsen | 33 | 13 | 10 | 4 | 5 | 7 | + 47,3 |
| Sonnenblumen | 296 | 1.257 | 1.681 | 2.182 | 1.795 | 1.599 | - 10,9 |
| Ölkürbis | 609 | 1.984 | 4.032 | 3.521 | 4.860 | 5.688 | + 17,0 |
| Sonstige | 821 | 1.017 | 1.037 | 1.426 | 1.943 | 1.945 | + 0,1 |
| Feldfutterbau (Grünfutterpflanzen) (2007 gemäß (2)) | 23.852 | 42.791 | 54.779 | 52.330 | 50.643 | 50.396 | - 0,5 |
| Silo- und Grünmais | 1.185 | 1.556 | 1.879 | 2.118 | 2.091 | 2.279 | + 9,0 |
| Ackerwiese, Ackerweiden (Wechselgrünland, Egart) | | 14.596 | 13.994 | 13.964 | 14.575 | 14.959 | + 2,6 |
| Kleegras | 9.036 | 13.131 | 15.988 | 15.866 | 15.544 | 14.921 | - 4,0 |
| Rotklee und sonstige Kleearten | 831 | 3.885 | 7.275 | 5.468 | 5.195 | 4.995 | - 3,9 |
| Luzerne | 1.351 | 7.323 | 11.332 | 9.779 | 8.042 | 8.292 | + 3,1 |
| Grünschnittroggen | | 57 | 499 | 656 | 690 | 360 | - 47,9 |
| Sonstiger Feldfutterbau | 11.450 | 2.243 | 3.812 | 4.478 | 4.506 | 4.590 | + 1,9 |
| Sonstige Ackerfrüchte | 1.457 | 4.725 | 5.017 | 5.955 | 6.190 | 7.250 | + 17,1 |
| Heil-, Duft- und Gewürzpflanzen | 354 | 653 | 597 | 626 | 788 | 870 | + 10,5 |
| Gemüse im Freiland - Feldanbau | 732 | 1.129 | 1.739 | 2.412 | 2.622 | 2.974 | + 13,4 |
| Bracheflächen (11) | 3.991 | 5.221 | 3.301 | 2.521 | 2.689 | 3.258 | + 21,2 |
| Unproduktive Flächen - GLÖZ | | | | | 87 | 96 | |
| Ackerland | 69.303 | 141.263 | 185.613 | 188.320 | 194.393 | 205.706 | + 5,8 |
| Anteil der Leguminosen am Ackerland in Prozent | 23,6 | 27,5 | 28,5 | 27,7 | 28,6 | 27,8 | |

Quelle: BMLFUW, AMA.

GRÜNER BERICHT 2017
8. TABELLENVERZEICHNIS

2.5 Lebensmittelsicherheit, Verbraucherschutz und Tiergesundheit

Kontrollen zur Inverkehrbringung von Pflanzenschutzmitteln in Österreich

Tabelle 2.5.1

| Kontrollen | 2008 | 2009 | 2010 | 2011 | 2012 | 2013 | 2014 | 2015 | 2016 |
|---------------------------|--------|-------|-------|-------|-------|-------|-------|-------|-------|
| | Anzahl | | | | | | | | |
| Betriebskontrollen gesamt | 230 | 174 | 180 | 147 | 254 | 346 | 439 | 364 | 367 |
| Nachfassende Kontrollen | 44 | 52 | 40 | 39 | 47 | 33 | 63 | 37 | 44 |
| Konformitätsüberprüfungen | 2.157 | 1.784 | 1.697 | 1.771 | 2.293 | 1.656 | 4.012 | 3.860 | 3.808 |
| Probenziehungen | 49 | 127 | 57 | 25 | 50 | 54 | 54 | 34 | 33 |
| Analysen | 22 | 47 | 7 | 9 | 40 | 41 | 40 | 26 | 30 |

Quelle: Bundesamt für Ernährungssicherheit.

2.6 Landwirtschaftliche Nebentätigkeiten und Dienstleistungen

Nächtigungsziffern auf Bauernhöfen 2016 (1)

Tabelle 2.6.1

| Bundesländer | Nächtigungen | | Betten | Betriebe | Inländer | Ausländer |
|---|--------------|-----------------------------------|--------|----------|----------------|-----------|
| | in 1.000 | Veränderungen in % zum Vorjahr | | | in Prozent (2) | |
| Kategorie "Privatquartiere auf Bauernhöfen" (3) | | | | | | |
| Burgenland | 68,1 | 3,3 | 874 | 112 | 66 | 34 |
| Kärnten | 105,1 | -5,7 | 2.694 | 413 | 31 | 69 |
| Niederösterreich | 158,2 | 4,4 | 2.355 | 315 | 58 | 42 |
| Oberösterreich | 111,0 | -2,6 | 2.226 | 314 | 42 | 58 |
| Salzburg | 426,5 | 0,1 | 6.134 | 805 | 20 | 80 |
| Steiermark | 345,8 | 1,8 | 5.442 | 697 | 62 | 38 |
| Tirol | 556,9 | -1,2 | 8.122 | 1.134 | 10 | 90 |
| Vorarlberg | 37,0 | 12,7 | 484 | 61 | 6 | 94 |
| Österreich | 1.808,6 | 0,2 | 28.331 | 3.851 | 31 | 69 |
| Kategorie "Ferienwohnungen und -häuser auf Bauernhöfen" | | | | | | |
| Burgenland | 24,3 | -2,3 | 379 | 56 | 59 | 41 |
| Kärnten | 233,9 | 7,0 | 4.398 | 586 | 23 | 77 |
| Niederösterreich | 75,9 | 5,4 | 1.413 | 235 | 55 | 45 |
| Oberösterreich | 173,7 | 1,2 | 2.578 | 320 | 36 | 64 |
| Salzburg | 845,5 | 7,2 | 9.840 | 1.141 | 14 | 86 |
| Steiermark | 213,0 | 6,2 | 3.837 | 543 | 49 | 51 |
| Tirol | 1.198,6 | 5,8 | 12.628 | 1.696 | 5 | 95 |
| Vorarlberg | 209,6 | -9,9 | 2.067 | 280 | 5 | 95 |
| Österreich | 2.974,5 | 4,7 | 37.140 | 4.857 | 16 | 84 |

1) Laut Erhebung der Statistik Austria.

2) Basis: Nächtigungen.

3) Kategorie "Privatquartiere auf Bauernhöfen" schließt 10 Gästebetten je Betrieb ein, nicht jedoch bäuerliche Gewerbebetriebe und Anbieter von Ferienwohnungen bzw. -häusern.

Quelle: Statistik Austria.

GRÜNER BERICHT 2017
8. TABELLENVERZEICHNIS

3. Agrarstrukturen und Beschäftigung

3.1. Agrarstruktur in Österreich

Betriebe und Flächen im Zeitvergleich (1)

Tabelle 3.1.1

| Betriebe | | | | | | |
|----------|--------------------|-----------------------------|--------------------------|---|--|--------------------------------------|
| Jahr | Betriebe insgesamt | davon Betriebe ohne Flächen | Betriebe mit Kulturläche | Betriebe mit landwirtschaftlich genutzter Fläche (LF) | Betriebe mit forstwirtschaftlich genutzter Fläche (FF) | davon Betriebe mit ausschließlich FF |
| 1951 | 432.848 | | 432.848 | 427.113 | 248.886 | 5.735 |
| 1960 | 402.286 | | 402.286 | 388.934 | 249.048 | 13.352 |
| 1970 | 367.738 | | 367.738 | 353.607 | 249.769 | 14.131 |
| 1980 | 318.085 | 9.839 | 308.246 | 293.552 | 227.774 | 14.694 |
| 1990 | 281.910 | 3.910 | 278.000 | 261.660 | 214.464 | 16.340 |
| 1995 | 239.099 | 2.407 | 236.692 | 223.692 | 185.812 | 13.000 |
| 1999 | 217.508 | 2.284 | 215.224 | 201.500 | 170.926 | 13.724 |
| 2010 | 173.317 | 667 | 172.650 | 153.519 | 145.644 | 19.131 |
| 2013 | 166.317 | 541 | 165.776 | 146.100 | 142.938 | 19.676 |
| 2016* | 161.155 | | | 136.800 | | |

| Flächen (2) | | | | | | |
|-------------|--------------|------------------|---|--|--|------|
| Jahr | Gesamtfläche | Kulturläche (KF) | Landwirtschaftlich genutzte Fläche (LF) | Forstwirtschaftlich genutzte Fläche (FF) | Durchschnittliche Betriebsgröße nach der | |
| | | | | | Kulturläche | LF |
| in ha | | | | | | |
| 1951 | 8.135.744 | 7.068.862 | 4.080.266 | 2.988.596 | 16,3 | 9,6 |
| 1960 | 8.305.565 | 7.193.636 | 4.051.911 | 3.141.725 | 17,9 | 10,4 |
| 1970 | 7.727.379 | 6.757.443 | 3.696.453 | 3.060.990 | 18,4 | 10,5 |
| 1980 | 7.650.959 | 6.546.245 | 3.509.987 | 3.036.258 | 20,6 | 12,0 |
| 1990 | 7.554.815 | 6.761.005 | 3.521.570 | 3.239.435 | 24,0 | 12,6 |
| 1995 | 7.531.205 | 6.686.268 | 3.426.873 | 3.259.395 | 28,0 | 15,3 |
| 1999 | 7.518.615 | 6.650.206 | 3.389.905 | 3.260.301 | 30,6 | 16,8 |
| 2010 | 7.347.536 | 6.285.645 | 2.879.895 | 3.405.750 | 36,3 | 18,8 |
| 2013 | 7.357.200 | 6.156.068 | 2.728.558 | 3.427.510 | 37,0 | 18,8 |
| 2016* | 7.327.600 | | 2.699.000 | | | 19,7 |

1) Erfassungsuntergrenze bis 1970 0,5 ha Gesamtfläche, von 1971 bis 1990 1 ha Gesamtfläche; seit 1995 1 ha landwirtschaftlich genutzter Fläche oder 3 ha Forstfläche; Betriebe ohne Fläche werden erst seit 1980 ausgewiesen.

2) Bis 1980 einschließlich bewirtschafteter Kleinstflächen und unproduktiver Flächen außerhalb der land- und forstwirtschaftlichen Betriebe entsprechend der Schätzungen der Gemeinden.

2016* vorläufige Ergebnisse

Quelle: Statistik Austria

Betriebe nach Größenklassen (1)

Tabelle 3.1.2

| Größenstufen nach der Gesamtfläche bzw. LF | 1980 | | 1990 | | 1995 | | 1999 | | 2010 | | 2013 | |
|--|--------|---|--------|---|--------|---|--------|---|--------|---|--------|---|
| | Anzahl | % | Anzahl | % | Anzahl | % | Anzahl | % | Anzahl | % | Anzahl | % |

| Betriebe nach der Gesamtfläche | | | | | | | | | | | | |
|--------------------------------|----------------|--------------|----------------|--------------|----------------|--------------|----------------|--------------|----------------|--------------|----------------|--------------|
| ohne Fläche | 9.839 | 3,1 | 3.910 | 1,4 | 2.407 | 1,0 | 2.284 | 1,1 | 667 | 0,4 | 542 | 0,3 |
| unter 5 ha | 112.621 | 35,4 | 97.480 | 34,6 | 66.233 | 27,7 | 52.663 | 24,2 | 34.380 | 20,7 | 31.684 | 19,1 |
| 5 bis unter 10 ha | 56.543 | 17,8 | 49.063 | 17,4 | 43.884 | 18,4 | 40.538 | 18,6 | 31.400 | 18,9 | 30.314 | 18,2 |
| 10 bis unter 20 ha | 63.465 | 19,9 | 54.951 | 19,5 | 49.369 | 20,7 | 45.704 | 21,0 | 34.365 | 20,7 | 31.773 | 19,1 |
| 20 bis unter 30 ha | 35.719 | 11,2 | 33.414 | 11,9 | 30.992 | 13,0 | 29.079 | 13,4 | 22.637 | 13,6 | 22.040 | 13,3 |
| 30 bis unter 50 ha | 24.139 | 7,6 | 26.047 | 9,2 | 27.219 | 11,4 | 27.021 | 12,4 | 24.999 | 15,0 | 24.926 | 15,0 |
| 50 bis unter 100 ha | 9.304 | 2,9 | 10.566 | 3,7 | 12.078 | 5,1 | 13.032 | 6,0 | 16.236 | 9,8 | 16.371 | 9,8 |
| 100 bis unter 200 ha | 3.414 | 1,1 | 3.431 | 1,2 | 3.706 | 1,6 | 3.916 | 1,8 | 5.209 | 3,1 | 5.185 | 3,1 |
| 200 ha und mehr | 3.041 | 1,0 | 3.048 | 1,1 | 3.211 | 1,3 | 3.271 | 1,5 | 3.424 | 2,1 | 3.482 | 2,1 |
| Alle Betriebe | 318.085 | 100,0 | 281.910 | 100,0 | 239.099 | 100,0 | 217.508 | 100,0 | 173.317 | 104,2 | 166.317 | 100,0 |

Quelle: Statistik Austria, land- und forstwirtschaftliche Betriebszählung 1980, 1990; Agrarstrukturerhebungen 1995, 1999, 2010, 2013.

GRÜNER BERICHT 2017
8. TABELLENVERZEICHNIS

Betriebe nach den Erwerbsarten im Zeitvergleich

Tabelle 3.1.3

| Erwerbsarten | 1960 | 1970 | 1980 | 1990 | 1999 | 2010 | 2013 | 2016* |
|-------------------------------------|----------------|----------------|----------------|----------------|----------------|----------------|----------------|----------------|
| Betriebe n. der Gesamtfläche | 402.286 | 367.738 | 318.085 | 281.910 | 217.508 | 173.317 | 166.317 | 161.155 |
| Haupterwerbsbetriebe | 245.327 | 214.844 | 133.787 | 106.511 | 80.215 | 66.802 | 61.955 | 58.016 |
| Nebenerwerbsbetriebe | 144.884 | 141.177 | 173.870 | 166.206 | 129.495 | 93.895 | 91.560 | 87.024 |
| Personengemeinschaften | | | | | | 5.570 | 5.437 | 6.978 |
| Betriebe juristischer Personen | 12.075 | 11.717 | 10.428 | 9.193 | 7.798 | 7.050 | 7.365 | 9.138 |
| * 2016 Vorläufige Ergebnisse | | | | | | | | |

Quelle: Statistik Austria.

Verteilung der Kulturarten im Zeitvergleich (1)

Tabelle 3.1.5

| Kulturart | 1960 | 1970 | 1980 | 1990 | 1999 | 2010 | 2016* |
|---|------------------|------------------|------------------|------------------|------------------|------------------|------------------|
| Gesamtfläche der land- und forstwirtschaftlichen Betriebe (in ha) | | | | | | | |
| Kulturfäche | 7.193.636 | 6.757.443 | 6.546.245 | 6.761.005 | 6.650.206 | 6.285.645 | |
| Landwirtschaftlich genutzte Fläche | 4.051.911 | 3.696.453 | 3.509.987 | 3.521.570 | 3.389.905 | 2.879.895 | 2.699.000 |
| Forstwirtschaftlich genutzte Fläche | 3.141.725 | 3.060.990 | 3.036.258 | 3.239.435 | 3.260.301 | 3.405.750 | |
| Sonstige Flächen | 1.111.929 | 969.936 | 1.104.714 | 793.811 | 868.409 | 1.061.891 | |
| Gesamtfläche der land- und forstwirtschaftlichen Betriebe | 8.305.565 | 7.727.379 | 7.650.959 | 7.554.815 | 7.518.615 | 7.347.536 | 7.328.000 |
| Verbaute Flächen, Verkehrsflächen und nicht mehr in der Landwirtschaft genutzte | 82.235 | 660.421 | 736.841 | 832.985 | 869.185 | 1.040.264 | 1.059.800 |
| Staatsfläche | 8.387.800 | 8.387.800 | 8.387.800 | 8.387.800 | 8.387.800 | 8.387.800 | 8.387.800 |
| Zusammensetzung der landwirtschaftlich genutzten Fläche (LF) (in ha) | | | | | | | |
| Ackerland | 1.646.837 | 1.458.503 | 1.454.389 | 1.405.141 | 1.395.274 | 1.371.428 | 1.346.400 |
| Dauergrünland | 2.297.898 | 2.097.178 | 1.950.544 | 2.017.282 | 1.916.792 | 1.440.582 | |
| Haus- und Nutzgärten | 42.362 | 52.751 | | 19.637 | 7.194 | 2.576 | |
| Obstanlagen (2) | 28.279 | 41.670 | 47.640 | 19.581 | 17.392 | 14.884 | |
| Weingärten | 35.611 | 45.579 | 56.149 | 58.364 | 51.214 | 46.635 | |
| Reb- und Baumschulen | 924 | 772 | 1.265 | 1.565 | 1.548 | 1.444 | |
| Forstbaumschulen (3) | | | | | 491 | 343 | |
| Christbaumkulturen (4) (5) | | | | | | 2.002 | |
| LF | 4.051.911 | 3.696.453 | 3.509.987 | 3.521.570 | 3.389.905 | 2.879.895 | 2.699.000 |
| LF (ohne Almen u. Bergmähder) | 3.130.907 | 2.848.204 | 2.745.542 | 2.631.961 | 2.556.512 | 2.411.844 | |
| Zusammensetzung der forstwirtschaftlich genutzten Fläche (FF) (in ha) | | | | | | | |
| Wald (4) | | | | 3.236.106 | 3.256.645 | 3.403.142 | |
| Energieholzflächen (4) | | | | 1.254 | 1.297 | 2.330 | |
| Christbaumkulturen (4) | | | | 1.347 | 2.068 | | |
| Forstgärten (4) | | | | 728 | 291 | 278 | |
| FF | 3.141.725 | 3.060.990 | 3.036.258 | 3.239.435 | 3.260.301 | 3.405.750 | |
| Aufgliederung des Dauergrünlandes (in ha) | | | | | | | |
| Intensives Grünland | 780.657 | 863.655 | 862.741 | 877.024 | 909.754 | 569.902 | |
| Mähweide/-wiesen mit drei und mehr Nutzungen (6) | | | | | | 499.360 | |
| mehrmähdige Wiesen (6) | 726.504 | 818.920 | 823.271 | 839.757 | 835.907 | | |
| Kulturweiden | 54.153 | 44.735 | 39.470 | 37.267 | 73.847 | 70.542 | |
| Extensives Grünland | 1.517.241 | 1.233.523 | 1.086.348 | 1.140.258 | 1.007.038 | 870.680 | |
| Almen und Bergmähder (7) | 921.004 | 848.249 | 764.445 | 889.609 | 833.393 | 468.051 | |
| Hutweiden | 289.809 | 187.220 | 140.148 | 112.945 | 103.105 | 72.220 | |
| einmähdige Wiesen | 282.186 | 171.558 | 121.359 | 92.848 | 53.429 | 35.919 | |
| Mähweide/-wiesen mit zwei Nutzungen | | | | | | 281.509 | |
| Streuweiden | 24.242 | 26.496 | 16.003 | 10.381 | 17.111 | 9.483 | |
| GLÖZ G-Flächen (8) | | | | | | 3.497 | |
| Nicht mehr genutztes Grünland (9) | | | 44.393 | 34.474 | 39.777 | 109.338 | |
| Dauergrünland | 2.297.898 | 2.097.178 | 1.949.089 | 2.017.282 | 1.916.792 | 1.440.582 | |

1) Erfassungsuntergrenze bis 1970 0,5 ha Gesamtfläche, von 1971 bis 1990 1 ha Gesamtfläche; seit 1995 1 ha landwirtschaftlich genutzter Fläche oder 3 ha Forstfläche.

2) Extensiv- und Intensivobstanlagen.

3) Forstbaumschulen 1995 erstmals erhoben.

4) Wald, Energieholzflächen, Christbaumkulturen und Forstgärten 1990 erstmals erhoben.

5) Die Christbaumkulturen werden ab der Agrarstrukturerhebung 2010 bei der landwirtschaftlich genutzten Fläche erfasst.

6) Ab der Agrarstrukturerhebung 2010 werden die Mähweiden/-wiesen mit zwei Nutzungen und die Mähweiden/-wiesen mit drei und mehr Nutzungen getrennt dargestellt.

7) Der Rückgang bei den Almflächen ab 2010 ist durch die mit Umstellung auf Erfassung der Almfutterflächen begründet.

Vor 2010 wurde im Rahmen der Agrarstrukturerhebung immer die Almkatasterflächen angegeben.

8) Aus der Produktion genommene Dauergrünlandflächen (unter Einhaltung der Mindestanforderungen an den guten landwirtschaftlichen und ökologischen Zustand - GLÖZ).

9) Nicht mehr genutztes Grünland ab 1995 nicht mehr bei LF (aufgrund der EU-Umstellung). 1960 und 1970: nicht verfügbar; 1980: Grünland aus ideellen Anteilen

2016* vorläufige Ergebnisse

Quelle: Statistik Austria.

GRÜNER BERICHT 2017
8. TABELLENVERZEICHNIS**Betriebe (Unternehmen) im INVEKOS nach Bundesländern im Zeitvergleich (1)**

Tabelle 3.1.9.

| Jahr | Burgen-land | Kärnten | Nieder-österreich | Ober-österreich | Salzburg | Steier-mark | Tirol | Vorarl-berg | Wien | Öster-reich |
|----------------------|-------------|---------|-------------------|-----------------|----------|-------------|--------|-------------|------|-------------|
| Hauptbetriebe | | | | | | | | | | |
| 1995 | 13.943 | 16.906 | 49.782 | 39.356 | 10.832 | 44.477 | 16.611 | 4.664 | 524 | 197.095 |
| 2000 | 9.741 | 14.274 | 41.593 | 35.043 | 8.982 | 36.837 | 14.642 | 4.050 | 180 | 165.342 |
| 2005 | 8.285 | 13.194 | 37.025 | 31.004 | 8.644 | 33.175 | 13.910 | 3.962 | 267 | 149.466 |
| 2010 | 6.432 | 12.039 | 32.304 | 27.730 | 8.290 | 28.737 | 13.179 | 3.691 | 251 | 132.653 |
| 2011 | 6.238 | 11.934 | 31.778 | 27.410 | 8.279 | 28.218 | 13.150 | 3.669 | 252 | 130.928 |
| 2012 | 6.012 | 11.765 | 30.994 | 26.734 | 8.175 | 27.461 | 13.010 | 3.597 | 252 | 128.000 |
| 2013 | 5.809 | 11.605 | 30.311 | 26.226 | 8.120 | 26.824 | 12.884 | 3.567 | 242 | 125.588 |
| 2014 | 5.287 | 11.027 | 29.151 | 25.361 | 7.913 | 25.429 | 12.347 | 3.461 | 224 | 120.200 |
| 2015 | 4.712 | 10.680 | 27.753 | 24.511 | 7.862 | 23.414 | 12.182 | 3.375 | 193 | 114.682 |
| 2016 | 4.545 | 10.583 | 27.225 | 24.163 | 7.758 | 23.014 | 11.871 | 3.249 | 191 | 112.599 |
| Teilbetriebe | | | | | | | | | | |
| 2005 | 14 | 2.251 | 325 | 355 | 1.621 | 2.400 | 1.480 | 491 | 8 | 8.945 |
| 2010 | 17 | 2.085 | 209 | 333 | 1.563 | 2.266 | 1.515 | 476 | 6 | 8.470 |
| 2011 | 21 | 2.105 | 208 | 332 | 1.570 | 2.280 | 1.520 | 472 | 4 | 8.512 |
| 2012 | 22 | 2.118 | 207 | 339 | 1.574 | 2.264 | 1.519 | 465 | 4 | 8.512 |
| 2013 | 23 | 2.110 | 205 | 338 | 1.564 | 2.264 | 1.512 | 458 | 3 | 8.477 |
| 2014 | 25 | 2.090 | 201 | 333 | 1.540 | 2.232 | 1.514 | 452 | 3 | 8.390 |
| 2015 | 25 | 2.034 | 196 | 340 | 1.542 | 2.095 | 1.557 | 463 | 1 | 8.253 |
| 2016 | 23 | 2.033 | 213 | 344 | 1.560 | 2.095 | 1.545 | 464 | 2 | 8.279 |

Quelle: BMLFUW; AMA, INVEKOS-Daten.

Landwirtschaftlich genutzte Fläche im INVEKOS nach Bundesländern im Zeitvergleich (1)

Tabelle 3.1.10a

| | Burgen-land | Kärnten | Nieder-österreich | Ober-österreich | Salzburg | Steier-mark | Tirol | Vorarl-berg | Wien | Öster-reich |
|--|-------------|---------|-------------------|-----------------|----------|-------------|---------|-------------|-------|-------------|
| Landwirtschaftlich genutzte Fläche (LF) (in ha) | | | | | | | | | | |
| 2000 | 180.083 | 257.880 | 916.614 | 539.986 | 232.723 | 418.168 | 327.317 | 97.878 | 6.052 | 2.976.700 |
| 2010 | 177.755 | 220.434 | 900.011 | 519.618 | 180.142 | 375.007 | 257.554 | 82.431 | 5.601 | 2.718.553 |
| 2014 | 175.152 | 210.210 | 884.456 | 507.353 | 173.320 | 357.063 | 239.297 | 75.442 | 5.550 | 2.627.843 |
| 2015 | 173.462 | 207.150 | 881.202 | 504.659 | 172.058 | 351.754 | 236.515 | 72.869 | 5.488 | 2.605.157 |
| 2016 | 173.971 | 207.049 | 880.519 | 503.324 | 172.468 | 351.027 | 234.664 | 72.590 | 5.472 | 2.601.085 |
| Landwirtschaftlich genutzte Fläche ohne Almen und Bergmähder (LF o Alm) (in ha) | | | | | | | | | | |
| 2000 | 180.083 | 164.405 | 911.345 | 534.414 | 108.668 | 344.804 | 109.483 | 42.341 | 6.052 | 2.401.595 |
| 2010 | 177.755 | 159.953 | 894.747 | 514.879 | 106.301 | 330.313 | 107.031 | 41.640 | 5.601 | 2.338.221 |
| 2014 | 175.152 | 154.874 | 880.347 | 503.500 | 103.265 | 317.755 | 102.659 | 40.118 | 5.550 | 2.283.220 |
| 2015 | 173.462 | 153.561 | 877.103 | 500.759 | 102.222 | 313.745 | 100.093 | 39.454 | 5.488 | 2.265.886 |
| 2016 | 173.971 | 153.452 | 876.423 | 499.374 | 101.691 | 313.061 | 99.649 | 39.387 | 5.472 | 2.262.481 |
| Ackerland (in ha) | | | | | | | | | | |
| 2000 | 153.442 | 65.692 | 697.986 | 291.942 | 6.566 | 145.827 | 11.334 | 2.893 | 5.515 | 1.381.202 |
| 2010 | 153.025 | 62.672 | 691.821 | 292.638 | 5.841 | 138.786 | 8.913 | 2.948 | 5.055 | 1.361.699 |
| 2014 | 152.036 | 62.141 | 685.694 | 291.948 | 5.921 | 136.299 | 8.630 | 2.999 | 4.967 | 1.350.636 |
| 2015 | 151.268 | 61.266 | 685.427 | 291.497 | 5.665 | 134.216 | 8.482 | 2.864 | 4.857 | 1.345.542 |
| 2016 | 151.384 | 60.838 | 683.284 | 291.025 | 5.218 | 132.582 | 8.385 | 2.831 | 4.825 | 1.340.372 |
| Dauergrünland (in ha) | | | | | | | | | | |
| 2000 | 12.947 | 191.683 | 189.366 | 247.166 | 226.136 | 260.164 | 315.827 | 94.918 | 54 | 1.538.261 |
| 2010 | 12.272 | 157.628 | 180.453 | 226.138 | 174.292 | 222.850 | 248.439 | 79.424 | 40 | 1.301.535 |
| 2014 | 11.477 | 147.891 | 171.418 | 214.524 | 167.389 | 207.690 | 230.478 | 72.380 | 50 | 1.223.296 |
| 2015 | 10.886 | 145.717 | 168.739 | 212.154 | 166.382 | 204.359 | 227.884 | 69.942 | 41 | 1.206.105 |
| 2016 | 11.042 | 146.021 | 169.581 | 211.223 | 167.236 | 204.633 | 226.125 | 69.696 | 48 | 1.205.606 |

GRÜNER BERICHT 2017
8. TABELLENVERZEICHNIS

Landwirtschaftlich genutzte Fläche im INVEKOS nach Bundesländern (Fortsetzung)

Tabelle 3.1.10b

| | Burgen- land | Kärnten | Nieder- österreich | Ober- österreich | Salzburg | Steier- mark | Tirol | Vorarl- berg | Wien | Öster- reich |
|--|-----------------|---------|-----------------------|---------------------|----------|-----------------|---------|-----------------|------|-----------------|
| Intensiv genutztes Grünland (in ha) (2) | | | | | | | | | | |
| 2000 | 10.553 | 82.099 | 174.597 | 236.375 | 80.270 | 166.252 | 79.330 | 29.739 | 41 | 860.573 |
| 2010 | 1.065 | 38.670 | 109.427 | 181.120 | 63.216 | 101.968 | 38.570 | 24.283 | 6 | 558.325 |
| 2014 | 1.167 | 38.724 | 108.056 | 175.391 | 62.420 | 100.971 | 37.576 | 22.328 | 7 | 546.639 |
| 2015 | 1.380 | 40.287 | 109.922 | 180.268 | 65.513 | 105.060 | 38.855 | 22.685 | 5 | 563.975 |
| 2016 | 1.403 | 40.738 | 110.805 | 179.976 | 65.992 | 106.284 | 38.917 | 22.530 | 5 | 566.651 |
| Extensiv genutztes Grünland, ohne Almfutterfläche und Bergmähder(in ha) (3) | | | | | | | | | | |
| 2000 | 2.394 | 16.110 | 9.501 | 5.218 | 21.811 | 20.548 | 18.664 | 9.641 | 13 | 103.900 |
| 2010 | 11.207 | 58.477 | 65.762 | 40.279 | 37.235 | 76.188 | 59.347 | 14.350 | 33 | 362.878 |
| 2014 | 10.310 | 53.831 | 59.253 | 35.280 | 34.914 | 67.412 | 56.264 | 14.728 | 43 | 332.034 |
| 2015 | 9.506 | 51.841 | 54.718 | 27.986 | 31.033 | 61.291 | 52.608 | 13.841 | 36 | 302.860 |
| 2016 | 9.639 | 51.687 | 54.680 | 27.297 | 30.467 | 60.383 | 52.194 | 13.962 | 44 | 300.352 |
| Almfutterfläche (in ha) | | | | | | | | | | |
| 2000 | | 93.759 | 4.494 | 5.372 | 123.923 | 74.075 | 217.792 | 55.603 | | 575.018 |
| 2010 | | 59.537 | 4.715 | 4.570 | 73.493 | 45.295 | 147.524 | 40.643 | | 375.778 |
| 2011 | | 58.152 | 4.298 | 3.988 | 70.463 | 43.401 | 145.292 | 39.405 | | 364.999 |
| 2014 | | 54.425 | 3.818 | 3.672 | 69.985 | 39.748 | 133.685 | 35.101 | | 340.433 |
| 2015 | | 51.630 | 3.530 | 4.056 | 69.731 | 38.159 | 132.141 | 33.136 | | 332.383 |
| 2016 | | 51.751 | 3.522 | 4.014 | 69.985 | 37.452 | 131.100 | 32.721 | | 330.545 |
| Bergmähder (in ha) | | | | | | | | | | |
| 2000 | | 941 | 11 | 15 | 430 | 1 | 3.847 | 110 | | 5.356 |
| 2010 | | 1.127 | 1 | 9 | 254 | 0,5 | 3.056 | 105 | | 4.553 |
| 2014 | | 1.057 | 0,1 | 9 | 247 | 0,5 | 2.791 | 87 | | 4.190 |
| 2015 | | 1.009 | | 1 | 320 | 130 | 2.919 | 110 | | 4.489 |
| 2016 | | 1.054 | | 1 | 411 | 150 | 2.942 | 120 | | 4.677 |
| Weingärten (in ha) | | | | | | | | | | |
| 2000 | 12.755 | | 27.020 | 4 | | 3.353 | 1 | 5 | 273 | 43.412 |
| 2010 | 11.482 | 25 | 25.435 | 21 | 0 | 4.078 | 2,0 | 4 | 400 | 41.448 |
| 2014 | 10.762 | 55 | 25.109 | 22 | 2 | 4.281 | 1 | 6 | 445 | 40.684 |
| 2015 | 10.471 | 69 | 24.836 | 25 | | 4.245 | 2 | 6 | 504 | 40.157 |
| 2016 | 10.688 | 88 | 25.152 | 30 | | 4.363 | 1 | 7 | 508 | 40.835 |
| Obstanlagen (in ha) | | | | | | | | | | |
| 2000 | 877 | 476 | 1.717 | 576 | 9 | 8.566 | 141 | 52 | 108 | 12.524 |
| 2010 | 878 | 80 | 1.921 | 613 | 9 | 9.088 | 191 | 54 | 104 | 12.937 |
| 2014 | 793 | 93 | 1.886 | 676 | 8 | 8.608 | 153 | 57 | 88 | 12.361 |
| 2015 | 747 | 90 | 1.809 | 738 | 11 | 8.785 | 146 | 57 | 87 | 12.469 |
| 2016 | 759 | 94 | 1.971 | 817 | 14 | 9.303 | 153 | 58 | 84 | 13.253 |
| 1) Flächenzuordnung nach Betriebssitz; daher ergeben sich Unterschiede zu Tabelle 2.1.5. 2) Die Änderungen bzw. die neuen Begriffe ergeben sich aufgrund der neuen Erfassungssystematik ab dem Jahr 2007; dadurch auch der Bruch mit 2007. Zweimähdige Wiesen werden zum extensiven Grünland gezählt. 3) Umfassen die GLOZ-G-Flächen (GLOZ = Guter landwirtschaftlicher und ökologischer Zustand), Definition siehe Begriffsbestimmungen. | | | | | | | | | | |
| Quelle: BMLFUW; AMA, INVEKOS-Daten. | | | | | | | | | | |

GRÜNER BERICHT 2017
8. TABELLENVERZEICHNIS

Struktur der Bergbauernbetriebe 2016

Tabelle 3.1.13

| Betriebe, Flächen, Größenklassen | Burgen- land | Kärnten | Nieder- österreich | Ober- österreich | Salzburg | Steier- mark | Tirol | Vorarl- berg | Österreich |
|---|-----------------|---------|-----------------------|---------------------|----------|-----------------|---------|-----------------|------------|
| Alle Bergbauernbetriebe mit EP-Punkten | | | | | | | | | |
| Anzahl der Betriebe | 161 | 6.943 | 11.514 | 11.806 | 5.703 | 10.841 | 9.787 | 2.414 | 59.169 |
| LF (ha) (1) | 2.542 | 92.741 | 258.348 | 202.326 | 71.347 | 162.042 | 83.674 | 29.720 | 902.740 |
| davon Ackerfläche (ha) | 1.948 | 16.776 | 127.505 | 62.178 | 2.159 | 26.177 | 3.871 | 477 | 241.092 |
| durchschnittliche LF je Betrieb (ha) | 15,8 | 13,4 | 22,4 | 17,1 | 12,5 | 14,9 | 8,5 | 12,3 | 15,3 |
| durchschnittliche EP-Punkte je Betrieb | 76,5 | 181,4 | 110,1 | 94,2 | 169,4 | 157,9 | 201,9 | 185,0 | 147,9 |
| Bergbauern- und Biobetriebe - Anzahl (2) | 34 | 1.578 | 2.891 | 2.920 | 3.697 | 3.194 | 2.363 | 451 | 17.128 |
| Bergbauernbetriebe mit Milchlieferung | 8 | 1.426 | 4.073 | 5.215 | 2.667 | 3.888 | 3.851 | 1.121 | 22.249 |
| Bergbauernbetriebe mit Viehhaltung | 96 | 6.453 | 9.892 | 11.032 | 5.517 | 10.048 | 9.272 | 2.253 | 54.563 |
| GVE | 801 | 119.960 | 234.382 | 261.322 | 101.956 | 210.131 | 134.173 | 40.890 | 1.103.615 |
| durchschnittliche GVE je Betrieb | 8,3 | 18,6 | 23,7 | 23,7 | 18,5 | 20,9 | 14,5 | 18,1 | 20,2 |
| Rinder (Stück) | 851 | 135.526 | 282.060 | 320.915 | 117.604 | 251.248 | 151.994 | 47.777 | 1.307.975 |
| davon Milchkühe (Stück) | 166 | 22.150 | 74.580 | 100.479 | 36.000 | 66.474 | 53.986 | 19.492 | 373.327 |
| davon Mutterkühe (Stück) | 98 | 40.568 | 32.166 | 30.660 | 16.594 | 37.562 | 11.836 | 2.810 | 172.294 |
| Bergbauernbetriebe EP-Gruppe 1 (1 bis 90 EP-Punkte) | | | | | | | | | |
| Anzahl der Betriebe | 107 | 1.574 | 4.959 | 6.413 | 1.465 | 2.752 | 1.933 | 394 | 19.597 |
| LF (ha) | 1.563 | 25.095 | 124.938 | 120.666 | 21.594 | 45.644 | 20.348 | 6.154 | 366.002 |
| durchschnittliche LF je Betrieb (ha) | 14,6 | 15,9 | 25,2 | 18,8 | 14,7 | 16,6 | 10,5 | 15,6 | 18,7 |
| Betriebe mit Milchlieferung | 2 | 421 | 1.454 | 3.175 | 880 | 1.129 | 1.004 | 247 | 8.312 |
| Betriebe mit Viehhaltung | 60 | 1.425 | 3.913 | 6.002 | 1.424 | 2.503 | 1.844 | 382 | 17.553 |
| GVE | 222 | 32.089 | 96.785 | 163.799 | 33.428 | 64.231 | 37.161 | 10.661 | 438.376 |
| durchschnittliche GVE je Betrieb | 3,7 | 22,5 | 24,7 | 27,3 | 23,5 | 25,7 | 20,2 | 27,9 | 25,0 |
| Rinder (Stück) | 218 | 35.569 | 115.688 | 203.151 | 38.901 | 77.089 | 42.763 | 12.512 | 525.891 |
| davon Milchkühe (Stück) | 29 | 8.016 | 29.136 | 65.274 | 15.337 | 23.791 | 17.090 | 5.531 | 164.204 |
| davon Mutterkühe (Stück) | 13 | 7.310 | 9.705 | 15.077 | 3.814 | 6.899 | 2.534 | 508 | 45.860 |
| Bergbauernbetriebe EP-Gruppe 2 (91 bis 180 EP-Punkte) | | | | | | | | | |
| Anzahl der Betriebe | 54 | 1.894 | 5.247 | 4.590 | 1.851 | 3.984 | 2.413 | 866 | 20.899 |
| LF (ha) | 979 | 28.534 | 113.436 | 72.776 | 24.488 | 63.793 | 24.106 | 12.075 | 340.187 |
| durchschnittliche LF je Betrieb (ha) | 18,1 | 15,1 | 21,6 | 15,9 | 13,2 | 16,0 | 10,0 | 13,9 | 16,3 |
| Betriebe mit Milchlieferung | 6 | 444 | 2.230 | 1.862 | 967 | 1.592 | 1.046 | 517 | 8.664 |
| Betriebe mit Viehhaltung | 36 | 1.765 | 4.759 | 4.296 | 1.777 | 3.706 | 2.261 | 832 | 19.432 |
| GVE | 579 | 38.009 | 117.601 | 88.279 | 34.931 | 84.754 | 37.732 | 17.947 | 419.834 |
| durchschnittliche GVE je Betrieb | 16,1 | 21,5 | 24,7 | 20,5 | 19,7 | 22,9 | 16,7 | 21,6 | 21,6 |
| Rinder (Stück) | 633 | 43.924 | 143.069 | 107.527 | 40.820 | 102.182 | 43.108 | 21.399 | 502.662 |
| davon Milchkühe (Stück) | 161 | 8.408 | 46.369 | 34.152 | 13.640 | 34.194 | 16.728 | 9.344 | 162.996 |
| davon Mutterkühe (Stück) | 85 | 12.886 | 17.420 | 13.532 | 5.545 | 14.118 | 3.307 | 992 | 67.885 |
| Bergbauernbetriebe EP-Gruppe 3 (181 bis 270 EP-Punkte) | | | | | | | | | |
| Anzahl der Betriebe | | 2.038 | 1.205 | 739 | 1.308 | 2.809 | 2.440 | 647 | 11.186 |
| LF (ha) | | 26.776 | 19.076 | 8.562 | 14.750 | 38.323 | 18.920 | 6.916 | 133.323 |
| durchschnittliche LF je Betrieb (ha) | | 13,1 | 15,8 | 11,6 | 11,3 | 13,6 | 7,8 | 10,7 | 11,9 |
| Betriebe mit Milchlieferung | | 397 | 377 | 172 | 515 | 866 | 869 | 228 | 3.424 |
| Betriebe mit Viehhaltung | | 1.922 | 1.126 | 676 | 1.272 | 2.624 | 2.300 | 587 | 10.507 |
| GVE | | 33.973 | 19.185 | 8.995 | 20.056 | 45.097 | 28.754 | 7.787 | 163.847 |
| durchschnittliche GVE je Betrieb | | 17,7 | 17,0 | 13,3 | 15,8 | 17,2 | 12,5 | 13,3 | 15,6 |
| Rinder (Stück) | | 38.931 | 22.487 | 10.047 | 22.736 | 53.711 | 32.555 | 8.982 | 189.449 |
| davon Milchkühe (Stück) | | 5.319 | 4.770 | 2.256 | 5.350 | 10.767 | 10.376 | 3.107 | 41.945 |
| davon Mutterkühe (Stück) | | 13.468 | 4.755 | 1.995 | 4.241 | 11.592 | 3.097 | 796 | 39.944 |
| Bergbauernbetriebe EP-Gruppe 4 (mehr als 270 EP-Punkte) | | | | | | | | | |
| Anzahl der Betriebe | | 1.437 | 103 | 64 | 1.079 | 1.296 | 3.001 | 507 | 7.487 |
| LF (ha) | | 12.336 | 897 | 322 | 10.515 | 14.281 | 20.300 | 4.576 | 63.228 |
| durchschnittliche LF je Betrieb (ha) | | 8,6 | 8,7 | 5,0 | 9,7 | 11,0 | 6,8 | 9,0 | 8,4 |
| Betriebe mit Milchlieferung | | 164 | 12 | 6 | 305 | 301 | 932 | 129 | 1.849 |
| Betriebe mit Viehhaltung | | 1.341 | 94 | 58 | 1.044 | 1.215 | 2.867 | 452 | 7.071 |
| GVE | | 15.889 | 811 | 249 | 13.541 | 16.049 | 30.526 | 4.495 | 81.559 |
| durchschnittliche GVE je Betrieb | | 11,8 | 8,6 | 4,3 | 13,0 | 13,2 | 10,6 | 9,9 | 11,5 |
| Rinder (Stück) | | 17.102 | 816 | 190 | 15.147 | 18.266 | 33.568 | 4.884 | 89.973 |
| davon Milchkühe (Stück) | | 1.504 | 68 | 23 | 2.949 | 2.854 | 10.384 | 1.511 | 19.293 |
| davon Mutterkühe (Stück) | | 6.904 | 286 | 56 | 2.994 | 4.953 | 2.898 | 514 | 18.605 |
| 1) LF (= landwirtschaftlich genutzte Fläche) ohne Almfächen. 2) Geförderte Biobetriebe laut INVEKOS. 3) Sonstige RGVE (Rauhfutterverzehrende GVE): Pferde, Schafe und Ziegen. | | | | | | | | | |
| Quelle: BMLFUW; AMA, INVEKOS-Daten mit Stand vom April 2017. | | | | | | | | | |

GRÜNER BERICHT 2017
8. TABELLENVERZEICHNIS

3.2 Agrarstruktur in der EU und Welterzeugung

Betriebe und Flächen der EU-Mitgliedstaaten nach Größenklassen 2013 (1)

Tabelle 3.2.1

| Mitgliedstaaten | Größenklassen nach der LF (in ha) | | | | | | | | | Alle Betriebe |
|---|-----------------------------------|-----------|------------|-------------|--------------|--------------|--------------|---------------|------------|---------------|
| | ohne Fläche | < 2 ha | 2 - < 5 ha | 5 - < 10 ha | 10 - < 20 ha | 20 - < 30 ha | 30 - < 50 ha | 50 - < 100 ha | >= 100 ha | |
| Anzahl der Betriebe | | | | | | | | | | |
| EU-28 | 170.770 | 4.706.370 | 2.307.300 | 1.277.230 | 888.540 | 374.870 | 387.730 | 388.680 | 336.740 | 10.838.230 |
| Belgien | 420 | 1.600 | 3.460 | 4.980 | 6.840 | 4.930 | 6.810 | 6.530 | 2.190 | 37.760 |
| Bulgarien | 9.550 | 183.640 | 27.810 | 10.880 | 6.780 | 3.210 | 3.410 | 2.960 | 6.160 | 254.400 |
| Tschech. Republik | 290 | 2.700 | 1.880 | 4.940 | 4.610 | 2.360 | 2.370 | 2.460 | 4.630 | 26.240 |
| Dänemark | 900 | 310 | 870 | 7.750 | 6.870 | 3.950 | 4.360 | 5.380 | 7.880 | 38.270 |
| Deutschland | 2.870 | 12.010 | 9.720 | 44.580 | 59.020 | 28.920 | 42.530 | 50.220 | 35.160 | 285.030 |
| Estland | 430 | 1.770 | 4.140 | 3.970 | 3.340 | 1.400 | 1.180 | 1.150 | 1.790 | 19.170 |
| Irland | 30 | 2.380 | 7.390 | 15.610 | 34.200 | 24.570 | 30.290 | 20.350 | 4.770 | 139.590 |
| Griechenland | 5.910 | 358.970 | 179.470 | 86.520 | 45.560 | 15.080 | 11.120 | 5.430 | 1.450 | 709.510 |
| Spanien | 20.700 | 253.410 | 232.440 | 140.780 | 110.800 | 51.550 | 53.550 | 49.960 | 51.820 | 965.010 |
| Frankreich | 8.500 | 51.590 | 56.280 | 41.090 | 44.770 | 31.610 | 47.440 | 93.330 | 97.600 | 472.210 |
| Kroatien | 350 | 60.700 | 48.220 | 24.690 | 12.610 | 3.880 | 3.030 | 2.610 | 1.350 | 157.440 |
| Italien | 880 | 277.910 | 313.930 | 172.900 | 114.850 | 44.690 | 39.870 | 30.180 | 15.100 | 1.010.310 |
| Zypern | 230 | 26.310 | 5.260 | 1.770 | 900 | 310 | 290 | 210 | 110 | 35.390 |
| Lettland | 1.080 | 17.630 | 16.150 | 16.090 | 15.790 | 5.320 | 4.140 | 2.700 | 2.890 | 81.790 |
| Litauen | 70 | 24.250 | 67.100 | 38.440 | 20.070 | 6.520 | 5.560 | 5.100 | 4.680 | 171.790 |
| Luxemburg | 20 | 180 | 140 | 190 | 170 | 120 | 210 | 600 | 450 | 2.080 |
| Ungarn | 38.250 | 334.760 | 42.550 | 25.550 | 20.160 | 8.350 | 7.490 | 6.590 | 7.640 | 491.340 |
| Malta | 360 | 7.600 | 1.110 | 250 | 40 | 10 | 0 | : | : | 9.370 |
| Niederlande | 1.690 | 6.930 | 9.860 | 9.400 | 10.060 | 6.890 | 10.980 | 9.280 | 2.390 | 67.480 |
| Österreich (2) | 820 | 14.580 | 27.670 | 24.430 | 30.290 | 16.680 | 14.660 | 8.730 | 2.570 | 140.430 |
| Polen | 7.450 | 326.140 | 444.220 | 308.200 | 208.990 | 62.040 | 40.440 | 20.570 | 10.950 | 1.429.000 |
| Portugal | 840 | 121.860 | 68.450 | 31.310 | 18.360 | 6.750 | 6.150 | 4.660 | 6.040 | 264.420 |
| Rumänien | 65.890 | 2.589.920 | 691.260 | 193.870 | 49.650 | 10.260 | 8.470 | 7.260 | 13.080 | 3.629.660 |
| Slowenien | 100 | 18.360 | 24.810 | 17.260 | 8.190 | 2.050 | 1.070 | 420 | 110 | 72.370 |
| Slowakei | 1.520 | 5.910 | 6.450 | 2.860 | 2.220 | 770 | 730 | 790 | 2.310 | 23.560 |
| Finnland | 170 | 880 | 1.900 | 6.160 | 10.980 | 8.190 | 10.940 | 10.580 | 4.610 | 54.410 |
| Schweden | 590 | 710 | 6.410 | 15.770 | 13.610 | 6.650 | 7.220 | 8.160 | 8.030 | 67.150 |
| Verein. Königreich | 860 | 3.360 | 8.350 | 26.990 | 28.810 | 17.810 | 23.420 | 32.470 | 40.980 | 183.050 |
| Landwirtschaftlich genutzte Fläche (LF) (in 1.000 ha) | | | | | | | | | | |
| EU-28 | | 3.578.030 | 7.313.240 | 8.940.870 | 12.442.190 | 9.134.540 | 14.974.730 | 27.264.410 | 90.965.810 | 174.613.820 |
| Belgien | | 1.870 | 12.170 | 36.570 | 99.700 | 122.020 | 265.740 | 450.220 | 319.600 | 1.307.890 |
| Bulgarien | | 100.990 | 82.930 | 73.280 | 92.980 | 75.980 | 130.600 | 203.680 | 3.890.500 | 4.650.940 |
| Tschech. Republik | | 2.390 | 5.920 | 34.790 | 64.040 | 56.680 | 90.730 | 171.470 | 3.065.450 | 3.491.470 |
| Dänemark | | 170 | 3.100 | 55.770 | 98.500 | 97.610 | 168.730 | 387.500 | 1.807.950 | 2.619.330 |
| Deutschland | | 12.090 | 32.580 | 325.770 | 886.190 | 718.320 | 1.660.310 | 3.549.990 | 9.514.330 | 16.699.580 |
| Estland | | 2.430 | 13.830 | 28.470 | 47.540 | 34.510 | 46.040 | 80.610 | 704.080 | 957.510 |
| Irland | | 2.770 | 26.810 | 118.300 | 510.140 | 607.410 | 1.177.130 | 1.365.060 | 1.151.830 | 4.959.450 |
| Griechenland | | 295.870 | 551.940 | 584.440 | 616.800 | 357.080 | 411.870 | 349.740 | 1.689.050 | 4.856.790 |
| Spanien | | 280.730 | 738.150 | 997.130 | 1.543.320 | 1.256.020 | 2.044.400 | 3.501.660 | 12.938.810 | 23.300.220 |
| Frankreich | | 47.530 | 185.980 | 293.570 | 636.720 | 777.240 | 1.877.790 | 6.751.050 | 17.169.550 | 27.739.430 |
| Kroatien | | 55.550 | 155.010 | 171.950 | 174.560 | 92.310 | 113.630 | 178.850 | 629.350 | 1.571.210 |
| Italien | | 382.230 | 995.470 | 1.206.600 | 1.586.340 | 1.084.130 | 1.523.080 | 2.062.130 | 3.258.910 | 12.098.890 |
| Zypern | | 17.720 | 16.100 | 12.250 | 12.240 | 7.440 | 10.700 | 14.380 | 18.500 | 109.330 |
| Lettland | | 14.690 | 54.530 | 116.980 | 219.630 | 129.390 | 159.040 | 187.120 | 996.340 | 1.877.720 |
| Litauen | | 35.980 | 215.860 | 268.870 | 279.900 | 157.280 | 215.720 | 353.580 | 1.334.060 | 2.861.250 |
| Luxemburg | | 120 | 510 | 1.370 | 2.410 | 2.870 | 8.460 | 44.880 | 70.430 | 131.050 |
| Ungarn | | 115.000 | 133.860 | 179.070 | 280.500 | 201.970 | 287.250 | 458.280 | 3.000.580 | 4.656.510 |
| Malta | | 5.080 | 3.410 | 1.670 | 490 | 150 | 0 | : | : | 10.800 |
| Niederlande | | 7.520 | 33.600 | 67.840 | 146.110 | 171.360 | 431.330 | 620.620 | 369.190 | 1.847.570 |
| Österreich | | 17.160 | 90.650 | 178.250 | 437.650 | 407.630 | 561.710 | 586.040 | 447.800 | 2.726.890 |
| Polen | | 438.070 | 1.441.990 | 2.180.570 | 2.882.140 | 1.496.390 | 1.533.760 | 1.393.180 | 3.043.780 | 14.409.880 |
| Portugal | | 125.350 | 213.700 | 218.670 | 255.860 | 163.260 | 234.440 | 322.840 | 2.107.480 | 3.641.600 |
| Rumänien | | 1.584.500 | 2.141.100 | 1.295.180 | 653.930 | 247.980 | 326.490 | 506.200 | 6.300.460 | 13.055.840 |
| Slowenien | | 20.810 | 81.110 | 120.630 | 111.340 | 49.800 | 40.060 | 27.930 | 34.080 | 485.760 |
| Slowakei | | 6.740 | 20.550 | 19.870 | 32.370 | 18.800 | 28.190 | 56.480 | 1.718.610 | 1.901.610 |
| Finnland | | 460 | 7.630 | 46.160 | 163.570 | 202.050 | 425.930 | 731.750 | 704.850 | 2.282.400 |
| Schweden | | 440 | 25.910 | 112.420 | 195.200 | 163.630 | 281.090 | 580.110 | 1.677.120 | 3.035.920 |
| Verein. Königreich | | 3.770 | 28.840 | 194.430 | 412.020 | 435.230 | 920.510 | 2.329.060 | 13.003.120 | 17.326.980 |

1) Einschließlich der Betriebe ohne Flächen.

2) Ergebnis ohne reine Forstbetriebe. National wurden 166.317 Betriebe ermittelt (siehe Tabelle 3.1.1).

Quelle: Agrarstrukturerhebung 2013, EUROSTAT.

GRÜNER BERICHT 2017
8. TABELLENVERZEICHNIS

Strukturdaten zur Land- und Forstwirtschaft in der Europäischen Union

Tabelle 3.2.2

| Mitgliedstaaten | Landwirtschaftliche Betriebe | Erwerbstätige in der Landwirtschaft (in % zur Gesamtbeschäftigung) | Durchschnittliche Betriebsgröße ohne Wald | Landwirtschaftlich genutzte Fläche (LF) (1) | Berggebiet | Biofläche | Waldflächen (ohne sonstigen Baumbestand) (1) | Ackerland (2) | Dauerkulturen |
|------------------------|------------------------------|--|---|---|-------------|-----------------|--|------------------|-----------------|
| | Anzahl | % | ha | 1.000 ha | % der LF | 1.000 ha | 1.000 ha | 1.000 ha | 1.000 ha |
| EU-27 | 10.840.940 | 5,2 | 16,1 | 174.614 | n.v. | 10.108,5 | 161.212 | 103.565,8 | 10.302,8 |
| Belgien | 37.760 | 1,3 | 34,6 | 1.307,9 | 0,0 | 66,7 | 683 | 799,8 | 21,8 |
| Bulgarien | 254.400 | 19,2 | 18,3 | 4.650,9 | 16,4 | 56,3 | 3.823 | 3.279,4 | 95,0 |
| Tschechische Republik | 26.240 | 3,2 | 133,1 | 3.491,5 | 28,2 | 488,7 | 2.667 | 2.492,1 | 39,1 |
| Dänemark | 38.820 | 2,5 | 67,5 | 2.619,3 | 0,0 | 194,7 | 612 | 2.397,2 | 26,6 |
| Deutschland | 285.030 | 1,5 | 58,6 | 16.699,6 | 2,1 | 1.034,4 | 11.419 | 11.875,9 | 199,8 |
| Estland | 19.170 | 4,4 | 49,9 | 957,5 | 0,0 | 151,3 | 2.232 | 0,6 | 3,5 |
| Irland | 139.590 | 5,7 | 35,5 | 4.959,5 | 0,0 | 54,1 | 754 | 1.042,0 | 1,6 |
| Griechenland | 709.510 | 12,9 | 6,8 | 4.856,8 | 53,9 | 462,6 | 4.054 | 1.816,8 | 929,1 |
| Spanien | 965.010 | 4,4 | 24,1 | 23.300,2 | 33,7 | 1.593,2 | 18.418 | 11.294,6 | 4.042,4 |
| Frankreich | 472.210 | 2,8 | 58,7 | 27.739,4 | 14,6 | 1.032,9 | 16.989 | 18.466,2 | 1.024,5 |
| Kroatien | 157.440 | 13,9 | 10,0 | 1.571,2 | n.v. | 31,9 | 1.922 | 878,4 | 72,9 |
| Italien | 1.010.310 | 3,7 | 12,0 | 12.098,9 | 35,2 | 1.167,4 | 9.297 | 6.728,4 | 2.032,3 |
| Zypern | 35.390 | 3,9 | 3,1 | 109,3 | 12,6 | 3,9 | 173 | 80,1 | 27,3 |
| Lettland | 81.790 | 7,6 | 23,0 | 1.877,7 | 0,0 | 200,4 | 3.356 | 1.204,1 | 6,6 |
| Litauen | 171.790 | 8,4 | 16,7 | 2.861,3 | 0,0 | 166,3 | 2.180 | 2.277,8 | 23,3 |
| Luxemburg | 2.080 | 1,0 | 63,0 | 131,0 | 0,0 | 4,4 | 87 | 62,6 | 1,5 |
| Ungarn | 491.340 | 7,1 | 9,5 | 4.656,5 | 0,0 | 130,6 | 2.069 | 3.800,8 | 138,6 |
| Malta | 9.370 | 2,8 | 1,2 | 10,9 | 0,0 | 0,04 | 0 | 8,6 | 1,3 |
| Niederlande | 67.480 | 2,6 | 27,4 | 1.847,6 | 0,0 | 49,4 | 376 | 1.037,9 | 36,6 |
| Österreich | 140.430 | 4,5 | 19,4 | 2.726,9 | 50,4 | 526,7 | 3.999 | 1.354,0 | 65,2 |
| Polen | 1.429.000 | 12,0 | 10,1 | 14.409,9 | 1,3 | 662,0 | 9.435 | 10.759,6 | 412,2 |
| Portugal | 264.420 | 10,5 | 13,8 | 3.641,6 | 30,2 | 271,5 | 3.182 | 1.100,9 | 708,8 |
| Rumänien | 3.629.660 | 30,0 | 3,6 | 13.055,9 | 8,7 | 288,3 | 6.861 | 8.197,6 | 302,5 |
| Slowenien | 72.370 | 8,4 | 6,7 | 485,8 | 69,5 | 38,7 | 1.248 | 172,7 | 27,3 |
| Slowakei | 23.560 | 3,2 | 80,7 | 1.901,6 | 24,0 | 166,7 | 1.940 | 1.363,4 | 18,9 |
| Finnland | 54.410 | 4,5 | 41,9 | 2.282,4 | 50,4 | 197,8 | 22.218 | 2.223,2 | 3,7 |
| Schweden | 67.150 | 2,2 | 45,2 | 3.035,9 | 10,8 | 477,7 | 28.073 | 2.582,3 | 5,0 |
| Vereinigtes Königreich | 185.210 | 1,2 | 93,6 | 17.327,0 | 0,0 | 590,0 | 3.144 | 6.268,8 | 35,5 |

1) Bei Österreich: Zahl der Österreichischen Waldinventur.

1) Bei Österreich: Zahl der Agrarstrukturerhebung 2013 der Statistik Austria.

Quelle: EUROSTAT; Agriculture - Main Statistics 2005-2006 (EUROSTAT Pocketbooks); Agriculture and Rural Development DG; ZMP; State of Europe's Forests 2007.

GRÜNER BERICHT 2017
8. TABELLENVERZEICHNIS

3.3 Arbeitskräfte

Arbeitskräfte in der Land- und Forstwirtschaft (1)

Tabelle 3.3.1

| Jahr | Bevölkerung | Alle Erwerbstätige | Erwerbstätige der Land- und Forstwirtschaft an allen Erwerbstätigen | Erwerbstätige der Land- und Forstwirtschaft insgesamt | davon | |
|--|-------------|--------------------|---|---|--------------------|--------------|
| | | | | | Nicht entlohnte AK | Entlohnte AK |
| | Personen | Prozent | Jahresarbeitsseinheiten (Vollzeitäquivalente) | | | |
| 2004 | 8.169.441 | 3.676.700 | 4,7 | 170.273 | 150.785 | 19.487 |
| 2005 | 8.225.278 | 3.747.600 | 5,0 | 165.513 | 145.887 | 19.626 |
| 2006 | 8.267.948 | 3.826.100 | 4,9 | 161.304 | 142.582 | 18.723 |
| 2007 | 8.295.189 | 3.923.700 | 5,2 | 159.135 | 138.686 | 20.450 |
| 2008 | 8.321.541 | 3.994.200 | 5,3 | 154.844 | 134.679 | 20.166 |
| 2009 | 8.341.483 | 3.982.300 | 5,3 | 150.833 | 130.323 | 20.509 |
| 2010 | 8.361.069 | 4.016.800 | 5,2 | 147.707 | 127.188 | 20.518 |
| 2011 | 8.388.534 | 4.052.600 | 4,9 | 145.868 | 124.511 | 21.357 |
| 2012 | 8.426.311 | 4.084.700 | 4,7 | 144.149 | 121.316 | 22.833 |
| 2013 | 8.477.230 | 4.104.800 | 4,6 | 141.071 | 118.038 | 23.032 |
| 2014 | 8.543.932 | 4.112.800 | 4,8 | 139.529 | 115.716 | 23.813 |
| 2015 | 8.629.519 | 4.148.400 | 4,5 | 136.724 | 112.594 | 24.130 |
| 2016 | 8.739.806 | 4.220.300 | 4,3 | 134.452 | 109.945 | 24.506 |
| Quelle: Statistik Austria. Stand: Juli 2017. | | | | | | |

Quelle: Statistik Austria. Stand: Juli 2017.

Landwirtschaftlicher Arbeitseinsatz in den EU-Mitgliedstaaten (1) (in 1.000 JAE)

Tabelle 3.3.3

| Mitgliedstaat | 2010 | 2011 | 2012 | 2013 | 2014 | 2015 | 2016 | Änderung 2016 zu 2015 in % |
|------------------------|-----------------|-----------------|-----------------|----------------|----------------|----------------|----------------|----------------------------|
| Belgien | 61,9 | 57,6 | 58,1 | 57,9 | 57,3 | 56,8 | 57,5 | 1,3 |
| Bulgarien | 406,5 | 375,8 | 347,4 | 321,2 | 297,5 | 276,4 | 256,8 | -7,1 |
| Tschechische Republik | 108,8 | 106,2 | 105,8 | 105,1 | 104,9 | 104,8 | 104,8 | 0,0 |
| Dänemark | 54,2 | 52,1 | 52,5 | 52,7 | 54,1 | 55,1 | 55,6 | 1,0 |
| Deutschland | 522,0 | 517,5 | 513,6 | 503,0 | 504,0 | 496,0 | 493,5 | -0,5 |
| Estland | 25,4 | 24,4 | 23,2 | 22,3 | 22,0 | 20,3 | 19,9 | -1,9 |
| Griechenland | 441,5 | 449,4 | 458,0 | 467,0 | 454,5 | 442,4 | 430,8 | -2,6 |
| Spanien | 963,8 | 903,3 | 889,7 | 841,7 | 824,3 | 818,7 | 832,1 | 1,6 |
| Frankreich | 809,1 | 799,5 | 788,2 | 781,0 | 774,5 | 768,1 | 761,9 | -0,8 |
| Kroatien | 202,0 | 199,0 | 202,0 | 196,0 | 190,0 | 192,0 | 191,0 | -0,5 |
| Irland | 165,6 | 165,6 | 165,5 | 163,6 | 163,6 | 163,6 | 163,6 | 0,0 |
| Italien | 1.164,0 | 1.122,7 | 1.093,7 | 1.077,5 | 1.094,9 | 1.119,8 | 1.142,6 | 2,0 |
| Zypern | 25,4 | 25,4 | 25,3 | 25,6 | 25,0 | 23,7 | 23,7 | 0,0 |
| Lettland | 85,9 | 88,3 | 84,5 | 82,9 | 77,2 | 76,6 | 74,0 | -3,4 |
| Litauen | 143,4 | 142,8 | 145,4 | 144,8 | 149,9 | 150,8 | 147,3 | -2,3 |
| Luxemburg | 3,7 | 3,7 | 3,8 | 3,6 | 3,5 | 3,5 | 3,5 | -2,3 |
| Ungarn | 444,2 | 437,0 | 433,3 | 444,4 | 462,9 | 441,9 | 439,9 | -0,5 |
| Malta | 4,9 | 4,9 | 4,9 | 5,0 | 5,0 | 5,0 | 5,0 | 0,0 |
| Niederlande | 150,4 | 149,1 | 146,5 | 148,2 | 145,7 | 145,9 | 141,8 | -2,8 |
| Österreich | 127,9 | 126,3 | 125,6 | 124,2 | 121,8 | 119,6 | 118,0 | -1,4 |
| Polen | 1.914,8 | 1.914,8 | 1.914,8 | 1.937,1 | 1.937,1 | 1.937,1 | 1.937,1 | 0,0 |
| Portugal | 309,4 | 299,0 | 296,1 | 281,3 | 265,2 | 255,8 | 239,3 | -6,5 |
| Rumänien | 1.639,0 | 1.532,0 | 1.573,0 | 1.564,0 | 1.433,0 | 1.293,0 | 1.193,0 | -7,7 |
| Slowenien | 77,0 | 78,0 | 80,8 | 82,8 | 81,8 | 81,4 | 80,1 | -1,6 |
| Slowakei | 56,1 | 57,4 | 57,1 | 54,2 | 53,9 | 48,9 | 47,0 | -3,9 |
| Finnland | 82,1 | 81,2 | 79,5 | 75,9 | 81,2 | 79,4 | 76,3 | -3,9 |
| Schweden | 65,3 | 64,2 | 63,1 | 62,1 | 61,0 | 60,0 | 59,0 | -1,7 |
| Vereinigtes Königreich | 291,1 | 296,1 | 296,3 | 293,5 | 293,7 | 295,5 | 295,0 | -0,2 |
| EU-25 | 8.097,3 | 7.965,9 | 7.904,8 | 7.837,0 | 7.818,8 | 7.771,1 | 7.749,7 | -0,3 |
| EU-27 | 10.142,8 | 9.873,7 | 9.825,2 | 9.722,2 | 9.549,3 | 9.340,5 | 9.199,5 | -1,5 |
| EU-28 | 10.344,8 | 10.072,7 | 10.027,2 | 9.918,2 | 9.739,3 | 9.532,5 | 9.390,5 | -1,5 |

1) Jahresarbeitsseinheiten: Beschäftigung in Vollzeitäquivalenten.

Quelle: Österreich lt. Statistik Austria, Landwirtschaftliche Gesamtrechnung, Stand Juli 2017; übrige Länder und EU lt. EUROSTAT Landwirtschaftliche Gesamtrechnung - Abfrage Eurostat-Datenbank vom 29.06.2017.

GRÜNER BERICHT 2017
8. TABELLENVERZEICHNIS

3.4 Frauen in der Landwirtschaft

Betriebe nach Größenklassen, Erwerbsarten, Betriebsformen, Erschwerniskategorien nach Geschlecht 2016 (1)

Tabelle 3.4.1

| Gliederungskriterien | Betriebe, die von Männern geführt werden | Betriebe, die von Frauen geführt werden | Betriebe von Ehegemeinschaften | Betriebe von Personengemeinschaften | Betriebe von juristischen Personen | Alle Betriebe |
|---|--|---|--------------------------------|-------------------------------------|------------------------------------|----------------|
| Betriebe 2013 | 63.283 | 35.047 | 17.948 | 5.598 | 822 | 122.698 |
| Betriebe 2014 | 59.076 | 31.914 | 19.802 | 5.572 | 1.142 | 117.506 |
| Betriebe 2015 | 58.655 | 30.435 | 16.052 | 4.050 | 2.386 | 111.578 |
| Betriebe 2016 | 58.754 | 29.231 | 15.416 | 4.177 | 2.466 | 110.044 |
| Verteilung in Prozent | 53 | 27 | 14 | 4 | 2 | 100 |
| Männer- und Frauenbetriebe in Prozent | 67 | 33 | | | | |
| Durchschnittlich Betriebsgröße, LF in ha | 22 | 16 | 27 | 13 | 48 | 22 |
| Bergbauernbetriebe | | | | | | |
| EP-Gruppe 1 | 9.964 | 5.516 | 3.047 | 802 | 259 | 19.588 |
| EP-Gruppe 2 | 10.980 | 5.420 | 3.470 | 796 | 210 | 20.876 |
| EP-Gruppe 3 | 6.668 | 2.893 | 1.270 | 259 | 72 | 11.162 |
| EP-Gruppe 4 | 5.211 | 1.479 | 625 | 122 | 26 | 7.463 |
| EP-Gruppe 1 bis 4 | 32.823 | 15.308 | 8.412 | 1.979 | 567 | 59.089 |
| ohne Erschwernispunkte (EP) | 25.931 | 13.923 | 7.004 | 2.198 | 1.899 | 50.955 |
| Betriebe im benachteiligten Gebiet | 44.821 | 21.820 | 11.537 | 3.270 | 1.378 | 82.826 |
| davon Betriebe im Berggebiet | 35.163 | 15.892 | 8.339 | 2.068 | 708 | 62.170 |
| Biobetriebe | 11.393 | 6.001 | 3.072 | 645 | 510 | 21.621 |
| Bundesländer | | | | | | |
| Burgenland | 2.252 | 1.311 | 434 | 334 | 213 | 4.544 |
| Kärnten | 6.865 | 2.621 | 336 | 261 | 91 | 10.174 |
| Niederösterreich | 13.878 | 7.239 | 4.535 | 550 | 937 | 27.139 |
| Oberösterreich | 10.604 | 6.716 | 5.036 | 1.272 | 468 | 24.096 |
| Salzburg | 3.654 | 2.453 | 1.078 | 62 | 99 | 7.346 |
| Steiermark | 11.181 | 6.663 | 3.150 | 1.112 | 536 | 22.642 |
| Tirol | 8.342 | 1.711 | 528 | 297 | 64 | 10.942 |
| Vorarlberg | 1.871 | 471 | 308 | 288 | 32 | 2.970 |
| Wien | 107 | 46 | 11 | 1 | 26 | 191 |
| Österreich | 58.754 | 29.231 | 15.416 | 4.177 | 2.466 | 110.044 |
| Alter (Jahre) | | | | | | |
| ohne Zuordnung | | | | | 2.466 | 2.466 |
| bis 19 | 120 | 26 | | 22 | | 168 |
| 20 bis 24 | 1.341 | 288 | 28 | 234 | | 1.891 |
| 25 bis 29 | 3.320 | 796 | 360 | 423 | | 4.899 |
| 30 bis 34 | 5.235 | 1.728 | 1.006 | 512 | | 8.481 |
| 35 bis 39 | 6.841 | 2.568 | 1.746 | 569 | | 11.724 |
| 40 bis 44 | 8.496 | 3.579 | 2.379 | 468 | | 14.922 |
| 45 bis 49 | 10.097 | 5.069 | 3.419 | 434 | | 19.019 |
| 50 bis 54 | 10.024 | 6.881 | 4.115 | 430 | | 21.450 |
| 55 bis 59 | 8.128 | 5.466 | 1.673 | 388 | | 15.655 |
| 60 bis 64 | 2.503 | 1.288 | 273 | 193 | | 4.257 |
| mehr als 65 | 2.649 | 1.542 | 417 | 504 | | 5.112 |
| Ausgewählte Kulturarten | | | | | | |
| Betriebe mit Ackerland | 35.279 | 17.792 | 10.495 | 2.438 | 1.741 | 67.745 |
| Ackerland (in ha) | 730.183 | 258.284 | 235.638 | 26.575 | 88.973 | 1.339.653 |
| Betriebe mit Weingärten | 3.789 | 1.683 | 1.041 | 261 | 365 | 7.139 |
| Weingärten (in ha) | 20.728 | 6.247 | 6.798 | 1.392 | 5.333 | 40.498 |
| Betriebe mit Obstanlagen | 1.715 | 797 | 600 | 129 | 158 | 3.399 |
| Obstanlagen (in ha) | 6.692 | 2.345 | 2.971 | 298 | 887 | 13.193 |
| Ausgewählte Tierkategorien | | | | | | |
| Anzahl der Rinderbetriebe | 32.662 | 15.452 | 9.384 | 1.596 | 571 | 59.665 |
| Rinder (Stück) | 1.032.572 | 377.615 | 436.590 | 40.726 | 37.892 | 1.925.395 |
| Durchschnittlicher Rinderbestand | 32 | 24 | 47 | 26 | 66 | 32 |
| Anzahl der Milchviehbetriebe | 16.775 | 7.363 | 6.224 | 621 | 263 | 31.246 |
| Milchkühe (Stück) | 272.385 | 94.750 | 150.539 | 11.073 | 10.061 | 538.808 |
| Durchschnittlicher Milchkuhbestand | 16 | 13 | 24 | 18 | 38 | 17 |
| Zahlungen (in Mio. Euro) | | | | | | |
| Alle Zahlungen | 826,14 | 296,36 | 264,88 | 34,10 | 62,02 | 1.483,51 |
| davon Direktzahlungen | 379,51 | 137,09 | 126,18 | 15,00 | 31,94 | 689,72 |
| Agrarumweltprogramm (ÖPUL) | 220,49 | 79,23 | 64,41 | 9,32 | 19,25 | 392,70 |
| Ausgleichszulage (AZ) | 153,52 | 58,17 | 38,98 | 6,38 | 2,64 | 259,70 |

1) Ohne die 2.555 Betriebe, die ausschließlich Alm- und/oder Weideflächen bewirtschaften bzw. ihren Betriebssitz im Ausland haben.

Zusammengestellt von BMLFUW, Abteilung II 1 und Bundesanstalt für Bergbauernfragen; Quelle: BMLFUW; AMA, INVEKOS-Daten.

GRÜNER BERICHT 2017
8. TABELLENVERZEICHNIS

4. Auswertungsergebnisse von Buchführungsbetrieben

4.1 Einkommenssituation - Durchschnitt aller Betriebe

Betriebs- und Einkommensdaten (alle Betriebe)

Tabelle 4.1.1

| | 2012 (1) | 2013 (2) | 2014 (2) | 2015 (2) | 2016 (2) |
|--|----------------|----------------|----------------|----------------|----------------|
| Betriebsstruktur (in ha bzw. Stück) | | | | | |
| Betriebe in der Auswertung | 2.105 | 2.110 | 2.082 | 2.065 | 1.990 |
| Summe der Betriebsgewichte (Anzahl Betriebe) | 77.732 | 77.036 | 77.036 | 77.036 | 77.036 |
| Gesamtstandardoutput (in Euro) | 58.536 | 64.436 | 65.023 | 65.200 | 66.100 |
| Landwirtschaftlich genutzte Fläche (LF, ha) | 33,18 | 32,91 | 32,98 | 33,14 | 32,99 |
| darunter Ackerland (ha) | 16,67 | 16,49 | 16,58 | 16,78 | 16,70 |
| Dauergrünland (ha) | 15,51 | 15,31 | 15,23 | 15,15 | 15,12 |
| Forstwirtschaftlich genutzte Fläche (ha) | 14,67 | 15,00 | 14,94 | 15,08 | 15,38 |
| Zugepachtete LF (ha) | 10,23 | 10,05 | 10,15 | 10,30 | 10,43 |
| Reduzierte landw. genutzte Fläche (RLF, ha) (3) | 27,92 | 27,67 | 27,81 | 28,07 | 28,20 |
| Betriebliche Arbeitskräfte (bAK) | 1,47 | 1,46 | 1,46 | 1,45 | 1,43 |
| darunter nicht entlohnte Arbeitskräfte (nAK) | 1,37 | 1,35 | 1,35 | 1,35 | 1,34 |
| Rinder (in Stück) | 22,3 | 22,3 | 22,6 | 23,4 | 23,5 |
| darunter Milchkühe (in Stück) | 6,7 | 6,7 | 6,8 | 7,0 | 7,1 |
| Schweine (in Stück) | 44,2 | 41,5 | 42,1 | 42,5 | 41,7 |
| Viehbesatz (GVE je ha RLF) | 0,8 | 0,8 | 0,8 | 0,8 | 0,8 |
| Ergebnisse je Betrieb (in Euro) | | | | | |
| Ertrag | 112.072 | 111.503 | 111.362 | 107.471 | 111.546 |
| Bodennutzung | 25.136 | 23.080 | 22.528 | 22.900 | 24.243 |
| Tierhaltung | 42.242 | 42.934 | 43.657 | 40.871 | 42.415 |
| Forstwirtschaft | 6.946 | 7.532 | 7.595 | 7.741 | 6.555 |
| Öffentliche Gelder | 20.143 | 19.506 | 19.400 | 17.370 | 18.454 |
| Sonstige Erträge | 11.385 | 11.901 | 11.657 | 12.307 | 12.606 |
| Erhaltene Umsatzsteuer | 9.507 | 9.642 | 9.616 | 9.455 | 10.455 |
| Interne Erträge | -3.286 | -3.091 | -3.091 | -3.173 | -3.182 |
| Aufwand | 79.210 | 81.461 | 82.697 | 82.926 | 83.503 |
| Sachaufwand | 42.437 | 43.291 | 43.392 | 42.662 | 42.804 |
| Abschreibungen | 15.697 | 16.345 | 16.973 | 17.289 | 17.921 |
| Fremdkapitalzinsen | 1.435 | 1.207 | 1.265 | 1.164 | 1.227 |
| Pacht- und Mietaufwand | 2.296 | 2.350 | 2.448 | 2.578 | 2.691 |
| Personalaufwand | 1.749 | 1.982 | 2.147 | 2.067 | 1.987 |
| Sonstige Aufwendungen | 9.484 | 9.825 | 9.926 | 10.383 | 10.046 |
| Geleistete Umsatzsteuer | 9.398 | 9.552 | 9.639 | 9.956 | 10.009 |
| Interne Aufwendungen | -3.286 | -3.091 | -3.091 | -3.173 | -3.182 |
| Einkünfte aus Land- u. Forstwirtschaft | 32.862 | 30.042 | 28.665 | 24.545 | 28.042 |
| Einkünfte aus Land- u. Forstwirtschaft + Personalaufwand, je bAK | 23.620 | 21.983 | 21.065 | 18.380 | 21.019 |
| Betriebliches Vermögen (Aktiva) zum 31.12. | 497.599 | 507.462 | 515.971 | 539.883 | 538.084 |
| Betriebliches Kapital (Passiva) zum 31.12. | 497.599 | 507.462 | 515.971 | 539.883 | 538.084 |
| Fremdkapital (Schulden) | 49.996 | 51.858 | 52.476 | 56.072 | 56.295 |
| Eigenkapital (Reinvermögen) | 447.603 | 455.604 | 463.495 | 483.811 | 481.788 |
| Erfolgskennzahlen | | | | | |
| Anteil der öffentlichen Gelder am Ertrag (%) | 18,0 | 17,5 | 17,4 | 16,0 | 17,0 |
| Aufwandsrate (%) | 70,7 | 73,1 | 74,3 | 77,0 | 75,0 |
| Rentabilitätsfaktor | 0,6 | 0,6 | 0,5 | 0,4 | 0,5 |
| Anteil der Abschreibung am Aufwand (%) | 19,8 | 20,1 | 20,5 | 21,0 | 21,0 |
| Veränderung des Buchwertes des Anlagevermögens (in Euro) | n.v. | n.v. | n.v. | n.v. | 708 |
| Verschuldungsgrad (%) | 10,1 | 10,2 | 10,2 | 10,4 | 10,5 |
| Abschreibungsgrad (%) | n.v. | n.v. | n.v. | 57,9 | 58,8 |
| Cash flow I (in Euro) | n.v. | n.v. | n.v. | n.v. | 46.815 |
| Cash flow II (in Euro) | n.v. | n.v. | n.v. | n.v. | 26.659 |
| Ergebnisse je Unternehmerhaushalt (in Euro) | | | | | |
| Einkünfte aus Land- und Forstwirtschaft | 25.881 | 22.688 | 20.940 | 16.489 | 20.812 |
| abzüglich Sozialversicherungsbeiträge der Bauern | | | | | |
| + Einkünfte aus Gewerbebetrieb und selbständiger Arbeit | 1.687 | 1.870 | 1.771 | 1.868 | 1.867 |
| abzüglich Sozialversicherungsbeiträge | | | | | |
| + Einkünfte aus unselbständiger Arbeit (netto) | 11.472 | 11.834 | 12.362 | 12.675 | 13.373 |
| - Einkommensteuer (ohne bereits bezahlte Lohnsteuer) | n.v. | n.v. | n.v. | n.v. | 544 |
| = Erwerbseinkommen (netto) | n.v. | n.v. | n.v. | n.v. | 35.508 |
| + Übrige Einkünfte | 315 | 278 | 466 | 415 | 437 |
| + Sozialtransfers | n.v. | n.v. | n.v. | 6.172 | 6.164 |
| = Verfügbares Haushaltseinkommen | n.v. | n.v. | n.v. | n.v. | 42.109 |
| - Privatverbrauch | n.v. | n.v. | n.v. | n.v. | 35.849 |
| = Über/Unterdeckung des Verbrauchs | 9.934 | 8.903 | 7.003 | 2.371 | 6.260 |
| 1) Gewichtungsbasis AS 2010. 2) Gewichtungsbasis AS 2013. 3) ab 2013 Berechnung der RLF laut Bewertungsgesetz Eine ausführliche Beschreibung der Kennzahlen ist im Kapitel 10.1 Begriffe zu finden. | | | | | |
| Quelle: LBG Österreich, Bundesanstalt für Agrarwirtschaft. | | | | | |

GRÜNER BERICHT 2017
8. TABELLENVERZEICHNIS

Betriebs- und Einkommensdaten - kleinere, mittlere und große Betriebe

Tabelle 4.1.3

| | Durchschnitt aller Betriebe | | Änderung 2016 zu 2015 in Prozent | Kleinere Betriebe (1) 15 - < 30 | | Mittlere Betriebe (1) 30 - < 100 | | Größere Betriebe (1) 100 - < 350 | |
|---|--------------------------------|----------|--|------------------------------------|------------|-------------------------------------|------------|-------------------------------------|------------|
| | 2015 (2) | 2016 (2) | | 2016 | Änd. % (3) | 2016 | Änd. % (3) | 2016 | Änd. % (3) |
| Struktur der Betriebe | | | | | | | | | |
| Betriebe in der Auswertung | 2.065 | 1.990 | -4 | 464 | -7 | 918 | -5 | 608 | 2 |
| Summe der Betriebsgewichte (Anzahl Betriebe) | 77.036 | 77.036 | 0 | 33.395 | 0 | 30.129 | 0 | 13.512 | 0 |
| Gesamtstandardoutput (in Euro) | 65.200 | 66.100 | 1 | 27.100 | 2 | 65.600 | 1 | 163.800 | 2 |
| Landwirtschaftlich genutzte Fläche (LF, ha) | 33,14 | 32,99 | 0 | 21,34 | 1 | 35,56 | -1 | 56,06 | -1 |
| darunter Ackerland (ha) | 16,78 | 16,70 | 0 | 7,29 | 0 | 16,90 | 0 | 39,53 | -1 |
| Dauergrünland (ha) | 15,15 | 15,12 | 0 | 13,41 | . | 17,51 | -2 | 14,02 | 2 |
| Forstwirtschaftlich genutzte Fläche (ha) | 15,08 | 15,38 | 2 | 13,07 | 2 | 17,59 | 0 | 16,14 | 7 |
| Zugepachtete LF (ha) | 10,30 | 10,43 | 1 | 4,35 | 5 | 10,78 | 0 | 24,69 | 1 |
| Reduzierte landw. genutzte Fläche (RLF, ha) | 28,07 | 28,20 | 0 | 16,81 | 1 | 30,09 | 0 | 52,14 | 0 |
| Betriebliche Arbeitskräfte (bAK) | 1,45 | 1,43 | -1 | 1,09 | 0 | 1,53 | -2 | 2,03 | -2 |
| darunter nicht entlohnte Arbeitskräfte (nAK) | 1,35 | 1,34 | -1 | 1,06 | 0 | 1,44 | -2 | 1,79 | 1 |
| Rinder (in Stück) | 23,4 | 23,5 | 1 | 15,3 | -1 | 27,5 | 1 | 35,1 | 1 |
| darunter Milchkühe (in Stück) | 7,0 | 7,1 | 2 | 1,9 | -3 | 9,8 | 3 | 14,0 | 3 |
| Schweine (in Stück) | 42,5 | 41,7 | -2 | 3,5 | 39 | 14,1 | -13 | 198,0 | -1 |
| Viehbesatz (GVE je ha RLF) | 0,8 | 0,8 | -1 | 0,7 | -3 | 0,7 | -1 | 0,9 | 0 |
| Ergebnisse je Betrieb (in Euro) | | | | | | | | | |
| Ertrag | 107.471 | 111.546 | 4 | 56.723 | 5 | 113.241 | 3 | 243.259 | 4 |
| Bodennutzung | 22.900 | 24.243 | 6 | 9.311 | 6 | 23.062 | 9 | 63.779 | 3 |
| Tierhaltung | 40.871 | 42.415 | 4 | 14.904 | 9 | 41.442 | 1 | 112.577 | 4 |
| Forstwirtschaft | 7.741 | 6.555 | -15 | 5.423 | -16 | 7.703 | -17 | 6.793 | -8 |
| Öffentliche Gelder | 17.370 | 18.454 | 6 | 13.223 | 7 | 19.873 | 5 | 28.217 | 7 |
| Sonstige Erträge | 12.307 | 12.606 | 2 | 9.789 | 4 | 13.497 | 2 | 17.583 | 0 |
| Erhaltene Umsatzsteuer | 9.455 | 10.455 | 11 | 4.893 | 11 | 10.535 | 10 | 24.023 | 11 |
| Interne Erträge | -3.173 | -3.182 | 0 | -819 | -3 | -2.872 | -3 | -9.713 | 3 |
| Aufwand | 82.926 | 83.503 | 1 | 44.739 | 5 | 82.677 | 1 | 181.150 | -1 |
| Sachaufwand | 42.662 | 42.804 | 0 | 18.562 | 5 | 40.304 | 0 | 108.291 | -1 |
| Abschreibungen | 17.289 | 17.921 | 4 | 11.674 | 5 | 18.753 | 4 | 31.504 | 3 |
| Fremdkapitalzinsen | 1.164 | 1.227 | 5 | 649 | 6 | 1.245 | 8 | 2.614 | 2 |
| Pacht- und Mietaufwand | 2.578 | 2.691 | 4 | 859 | 9 | 2.411 | 4 | 7.843 | 3 |
| Personalaufwand | 2.067 | 1.987 | -4 | 801 | 22 | 1.888 | -2 | 5.140 | -13 |
| Sonstige Aufwendungen | 10.383 | 10.046 | -3 | 7.821 | 4 | 10.718 | -5 | 14.047 | -10 |
| Geleistete Umsatzsteuer | 9.956 | 10.009 | 1 | 5.192 | -1 | 10.230 | 1 | 21.424 | 1 |
| Interne Aufwendungen | -3.173 | -3.182 | 0 | -819 | -3 | -2.872 | -3 | -9.713 | 3 |
| Einkünfte aus Land- u. Forstwirtschaft | 24.545 | 28.042 | 14 | 11.984 | 5 | 30.563 | 9 | 62.109 | 26 |
| Einkünfte aus Land- u. Forstwirtschaft + Personalaufwand, je bAK | 18.380 | 21.019 | 14 | 11.687 | 6 | 21.181 | 11 | 33.203 | 24 |
| Betriebliches Vermögen (Aktiva) zum 31.12. | 539.883 | 538.084 | 0 | 367.075 | -1 | 570.272 | 0 | 888.960 | 0 |
| Betriebliches Kapital (Passiva) zum 31.12. | 539.883 | 538.084 | 0 | 367.075 | -1 | 570.272 | 0 | 888.960 | 0 |
| Fremdkapital (Schulden) | 56.072 | 56.295 | 0 | 29.115 | -5 | 58.414 | 5 | 118.747 | -1 |
| Eigenkapital (Reinvermögen) | 483.811 | 481.788 | 0 | 337.959 | 0 | 511.858 | -1 | 770.212 | 0 |
| Erfolgskennzahlen | | | | | | | | | |
| Anteil der öffentlichen Gelder am Ertrag (%) | 16,0 | 17,0 | 6 | 23,0 | 0 | 18,0 | 6 | 12,0 | 9 |
| Aufwandsrate (%) | 77,0 | 75,0 | -3 | 79,0 | 0 | 73,0 | -3 | 74,0 | -6 |
| Rentabilitätsfaktor | 0,4 | 0,5 | 13 | 0,3 | 2 | 0,5 | 10 | 0,7 | 23 |
| Anteil der Abschreibung am Aufwand (%) | 21,0 | 21,0 | 0 | 26,0 | 0 | 23,0 | 5 | 17,0 | 0 |
| Veränderung des Buchwertes des Anlagevermögens (in Euro) | 3.697 | 708 | -81 | 956 | -43 | 1.400 | -73 | -1.450 | -127 |
| Verschuldungsgrad (%) | 10,4 | 10,5 | 1 | 7,9 | -5 | 10,2 | 5 | 13,4 | -1 |
| Abschreibungsgrad (%) | 57,9 | 58,8 | 2 | 59,9 | 1 | 58,8 | 2 | 56,0 | 2 |
| Cash flow I (in Euro) | . | 46.815 | . | 25.132 | . | 50.537 | . | 92.105 | . |
| Cash flow II (in Euro) | . | 26.659 | . | 13.095 | . | 28.874 | . | 55.244 | . |
| Ergebnisse je Unternehmerhaushalt (in Euro) | | | | | | | | | |
| Einkünfte aus Land- und Forstwirtschaft abzüglich Sozialversicherungsbeiträge der Bauern | 16.489 | 20.812 | 26 | 7.484 | 17 | 22.618 | 19 | 49.728 | 39 |
| + Einkünfte aus Gewerbebetrieb und selbständiger Arbeit abzüglich Sozialversicherungsbeiträge | 1.868 | 1.867 | 0 | 2.156 | 4 | 1.616 | 0 | 1.714 | -10 |
| + Einkünfte aus unselbständiger Arbeit (netto) | 12.675 | 13.373 | 6 | 18.945 | 7 | 10.420 | 3 | 6.185 | 3 |
| - Einkommensteuer (ohne bereits bezahlte Lohnsteuer) | n.v. | 544 | n.v. | 261 | n.v. | 554 | n.v. | 1.221 | n.v. |
| = Erwerbseinkommen (netto) | n.v. | 35.508 | n.v. | 28.324 | n.v. | 34.100 | n.v. | 56.406 | n.v. |
| + Übrige Einkünfte | 415 | 437 | 5 | 466 | 75 | 413 | -34 | 418 | 32 |
| + Sozialtransfers | 6.172 | 6.164 | 0 | 7.014 | 2 | 5.874 | -1 | 4.710 | -5 |
| = Verfügbares Haushaltseinkommen | n.v. | 42.109 | n.v. | 35.804 | n.v. | 40.386 | n.v. | 61.534 | n.v. |
| - Privatverbrauch | n.v. | 35.849 | n.v. | 33.641 | n.v. | 34.975 | n.v. | 43.254 | n.v. |
| = Überdeckung des Verbrauchs | 2.371 | 6.260 | 164 | 2.163 | 268 | 5.411 | 90 | 18.280 | 220 |

1) Standardoutput in 1.000 Euro.
2) Gewichtungsbasis AS 2013.
3) Änderung zum Vorjahr in Prozent.
Eine ausführliche Beschreibung der Kennzahlen ist im Kapitel 10.1 Begriffe zu finden

Quelle: LBG Österreich, Bundesanstalt für Agrarwirtschaft

1) Standardoutput in 1.000 Euro.

2) Gewichtungsbasis AS 2013.

3) Änderung zum Vorjahr in Prozent.

Eine ausführliche Beschreibung der Kennzahlen ist im Kapitel 10.1 Begriffe zu finden

Quelle: LBG Österreich, Bundesanstalt für Agrarwirtschaft.

GRÜNER BERICHT 2017
8. TABELLENVERZEICHNIS

4.2 Einkommenssituation nach Betriebsformen und Größenklassen

Betriebs- und Einkommensdaten 2016 nach Betriebsformen

Tabelle 4.2.1

| Betriebsformen | Marktfucht- betriebe | Dauer- kultur- betriebe | Futterbau- betriebe | Veredelungs- betriebe | Landw. Gemischt- betriebe | Forstbetriebe | Alle Betriebe |
|---|-------------------------|-------------------------------|------------------------|--------------------------|---------------------------------|---------------|----------------|
| Betriebsstruktur (in ha bzw. Stück) | | | | | | | |
| Betriebe in der Auswertung | 302 | 157 | 957 | 179 | 255 | 140 | 1.990 |
| Summe der Betriebsgewichte (Anzahl Betriebe) | 11.310 | 5.991 | 39.261 | 5.013 | 8.106 | 7.355 | 77.036 |
| Gesamtstandardoutput (in Euro) | 62.900 | 77.500 | 56.900 | 149.400 | 79.400 | 40.000 | 66.100 |
| Landwirtschaftlich genutzte Fläche (LF, ha) | 52,39 | 13,10 | 30,41 | 30,70 | 37,45 | 29,85 | 32,99 |
| darunter Ackerland (ha) | 50,38 | 5,81 | 7,17 | 27,97 | 30,50 | 1,83 | 16,70 |
| Dauergrünland (ha) | 1,52 | 0,32 | 22,76 | 2,22 | 5,62 | 26,57 | 15,12 |
| Forstwirtschaftlich genutzte Fläche (ha) | 5,22 | 3,09 | 14,24 | 6,80 | 7,32 | 61,84 | 15,38 |
| Zugepachtete LF (ha) | 23,00 | 4,14 | 8,02 | 11,37 | 15,29 | 3,11 | 10,43 |
| Reduzierte landw. genutzte Fläche (RLF, ha) | 52,08 | 12,89 | 23,58 | 29,92 | 36,47 | 18,30 | 28,20 |
| Betriebliche Arbeitskräfte (bAK) | 1,03 | 2,00 | 1,50 | 1,44 | 1,41 | 1,23 | 1,43 |
| darunter nicht entlohnte Arbeitskräfte (nAK) | 0,93 | 1,50 | 1,46 | 1,39 | 1,30 | 1,19 | 1,34 |
| Rinder (in Stück) | 0,5 | 0,1 | 38,9 | 0,7 | 15,7 | 20,5 | 23,5 |
| darunter Milchkühe (in Stück) | . | . | 13,2 | . | 2,4 | 1,6 | 7,1 |
| Schweine (in Stück) | 3,0 | 1,5 | 1,1 | 478,1 | 89,5 | 1,0 | 41,7 |
| Viehbesatz (GVE je ha RLF) | 0,0 | 0,0 | 1,2 | 1,7 | 0,6 | 0,9 | 0,8 |
| Ergebnisse je Betrieb (in Euro) | | | | | | | |
| Ertrag | 124.093 | 124.941 | 91.704 | 215.350 | 148.516 | 75.761 | 111.546 |
| Bodennutzung | 69.734 | 76.122 | 3.115 | 27.657 | 42.186 | 2.711 | 24.243 |
| Tierhaltung | 2.654 | 1.683 | 47.154 | 152.917 | 57.787 | 19.185 | 42.415 |
| Forstwirtschaft | 2.772 | 1.596 | 6.293 | 3.937 | 4.158 | 22.235 | 6.555 |
| Öffentliche Gelder | 26.040 | 10.360 | 18.429 | 12.770 | 19.329 | 16.421 | 18.454 |
| Sonstige Erträge | 12.838 | 22.441 | 11.304 | 9.881 | 16.066 | 9.238 | 12.606 |
| Erhaltene Umsatzsteuer | 10.677 | 13.145 | 8.302 | 22.895 | 14.279 | 6.722 | 10.455 |
| Interne Erträge | -622 | -406 | -2.892 | -14.708 | -5.290 | -751 | -3.182 |
| Aufwand | 85.062 | 87.187 | 70.495 | 172.243 | 113.355 | 54.160 | 83.503 |
| Sachaufwand | 39.982 | 29.751 | 33.892 | 124.707 | 67.282 | 22.547 | 42.804 |
| Abschreibungen | 16.607 | 17.176 | 18.165 | 24.144 | 18.694 | 14.151 | 17.921 |
| Fremdkapitalzinsen | 937 | 1.524 | 1.221 | 1.832 | 1.426 | 829 | 1.227 |
| Pacht- und Mietaufwand | 6.463 | 1.732 | 1.498 | 4.954 | 4.487 | 519 | 2.691 |
| Personalaufwand | 2.510 | 10.719 | 631 | 1.318 | 2.319 | 1.402 | 1.987 |
| Sonstige Aufwendungen | 9.407 | 16.376 | 9.310 | 10.151 | 11.161 | 8.500 | 10.046 |
| Geleistete Umsatzsteuer | 9.778 | 10.315 | 8.670 | 19.844 | 13.277 | 6.962 | 10.009 |
| Interne Aufwendungen | -622 | -406 | -2.892 | -14.708 | -5.290 | -751 | -3.182 |
| Einkünfte aus Land- u. Forstwirtschaft | 39.031 | 37.754 | 21.208 | 43.107 | 35.160 | 21.601 | 28.042 |
| Einkünfte aus Land- u. Forstwirtschaft + Personalaufwand, je bAK | 40.374 | 24.271 | 14.587 | 30.880 | 26.528 | 18.772 | 21.019 |
| Betriebliches Vermögen (Aktiva) zum 31.12. | 534.164 | 429.845 | 515.352 | 665.112 | 542.742 | 661.901 | 538.084 |
| Betriebliches Kapital (Passiva) zum 31.12. | 534.164 | 429.845 | 515.352 | 665.112 | 542.742 | 661.901 | 538.084 |
| Fremdkapital (Schulden) | 41.215 | 67.847 | 59.801 | 79.339 | 60.210 | 31.341 | 56.295 |
| Eigenkapital (Reinvermögen) | 492.948 | 361.999 | 455.551 | 585.774 | 482.532 | 630.560 | 481.788 |
| Erfolgskennzahlen | | | | | | | |
| Anteil der öffentlichen Gelder am Ertrag (%) | 21 | 8 | 20 | 6 | 13 | 22 | 17 |
| Aufwandsrate (%) | 69 | 70 | 77 | 80 | 76 | 71 | 75 |
| Rentabilitätskoeffizient | 1 | 1 | 0 | 1 | 1 | 0 | 0 |
| Anteil der Abschreibung am Aufwand (%) | 20 | 20 | 26 | 14 | 16 | 26 | 21 |
| Veränderung des Buchwertes des Anlagevermögens (ohne Grund- und Boden, Bodenrechte) (in Euro) | -469 | 814 | 1.862 | -5.273 | -2.366 | 3.734 | 708 |
| Verschuldungsgrad (%) | 8 | 16 | 12 | 12 | 11 | 5 | 10 |
| Abschreibungsgrad (für Gebäude und bauliche Anlagen, Maschinen und Geräte) (%) | 67 | 61 | 56 | 59 | 62 | 58 | 59 |
| Cash flow I (in Euro) | 58.509 | 53.775 | 40.599 | 68.467 | 52.749 | 35.049 | 46.815 |
| Cash flow II (inkl. Investitionen) (in Euro) | 36.886 | 36.484 | 19.848 | 45.102 | 35.992 | 16.431 | 26.659 |
| Ergebnisse je Unternehmerhaushalt (in Euro) | | | | | | | |
| Einkünfte aus Land- und Forstwirtschaft abzüglich Sozialversicherungsbeiträge der Bauern | 29.008 | 30.043 | 15.412 | 33.315 | 25.692 | 15.618 | 20.812 |
| + Einkünfte aus Gewerbebetrieb und selbständiger Arbeit abzüglich Sozialversicherungsbeiträge | 1.913 | 1.019 | 2.007 | 771 | 2.699 | 1.568 | 1.867 |
| + Einkünfte aus unselbständiger Arbeit (netto) | 15.608 | 11.574 | 13.622 | 12.047 | 13.078 | 11.298 | 13.373 |
| - Einkommensteuer (ohne bereits bezahlte Lohnsteuer) | 1.323 | 1.653 | 156 | 502 | 844 | 210 | 544 |
| = Erwerbseinkommen (netto) | 45.206 | 40.983 | 30.886 | 45.630 | 40.625 | 28.274 | 35.508 |
| + Übrige Einkünfte | 334 | 233 | 577 | 702 | 195 | 97 | 437 |
| + Sozialtransfers | 6.098 | 5.374 | 6.429 | 5.594 | 6.758 | 5.226 | 6.164 |
| = Verfügbares Haushaltseinkommen | 51.638 | 46.590 | 37.892 | 51.925 | 47.578 | 33.598 | 42.109 |
| - Privatverbrauch | 39.584 | 37.798 | 34.274 | 38.917 | 37.337 | 33.192 | 35.849 |
| = Überdeckung des Verbrauchs | 12.055 | 8.792 | 3.617 | 13.008 | 10.241 | 405 | 6.260 |

Eine ausführliche Beschreibung der Kennzahlen ist im Kapitel 10.1 Begriffe zu finden.

Quelle: LBG Österreich, Bundesanstalt für Agrarwirtschaft.

GRÜNER BERICHT 2017
8. TABELLENVERZEICHNIS

Betriebs- und Einkommensdaten für Marktfruchtbetriebe

Tabelle 4.2.2

| | Marktfruchtbetriebe | | Änderung in Prozent | | Betriebe nach Größenklassen Standardoutput in 1.000 Euro | | |
|--|---------------------|----------------|------------------------|-----------------------------|---|----------------|----------------|
| | 2015 (1) | 2016 (1) | 2016 zu 2015 | 2016 zu Dreijahresmittel | 15 - < 40 | 40 - < 100 | 100 - < 350 |
| Betriebsstruktur (in ha bzw. Stück) | | | | | | | |
| Betriebe in der Auswertung | 298 | 302 | 1 | 1 | 80 | 137 | 85 |
| Landwirtschaftlich genutzte Fläche (LF, ha) | 51,91 | 52,39 | 1 | 2 | 29,53 | 59,68 | 97,68 |
| darunter Ackerland (ha) | 49,93 | 50,38 | 1 | 2 | 27,52 | 57,56 | 95,92 |
| Dauergrünland (ha) | 1,50 | 1,52 | 1 | 2 | 1,72 | 1,64 | 0,66 |
| Forstwirtschaftlich genutzte Fläche (ha) | 5,10 | 5,22 | 2 | 9 | 4,67 | 6,28 | 4,28 |
| Reduzierte landw. genutzte Fläche (RLF, ha) | 51,62 | 52,08 | 1 | 2 | 29,23 | 59,34 | 97,43 |
| Betriebliche Arbeitskräfte (bAK) | 1,05 | 1,03 | -2 | -2 | 0,63 | 1,13 | 1,89 |
| darunter nicht entlohnte Arbeitskräfte (nAK) | 0,95 | 0,93 | -2 | -2 | 0,62 | 1,03 | 1,55 |
| Rinder (in Stück) | 0,8 | 0,5 | -39 | -39 | 0,4 | 0,7 | 0,5 |
| darunter Milchkühe (in Stück) | . | . | . | . | . | . | . |
| Schweine (in Stück) | 2,5 | 3,0 | 19 | 2 | 4,2 | 1,9 | 2,5 |
| Viehbesatz (GVE je ha RLF) | . | . | . | . | . | . | . |
| Ergebnisse je Betrieb (in Euro) | | | | | | | |
| Ertrag | 114.051 | 124.093 | 9 | 6 | 60.976 | 139.005 | 261.099 |
| Bodennutzung | 62.569 | 69.734 | 11 | 10 | 28.369 | 77.630 | 163.820 |
| Tierhaltung | 1.993 | 2.654 | 33 | 7 | 3.583 | 1.691 | 2.336 |
| Forstwirtschaft | 2.776 | 2.772 | 0 | 0 | 3.080 | 2.685 | 2.139 |
| Öffentliche Gelder | 25.008 | 26.040 | 4 | -4 | 15.296 | 30.267 | 45.501 |
| Aufwand | 84.992 | 85.062 | 0 | 1 | 44.014 | 93.253 | 177.613 |
| Sachaufwand | 40.792 | 39.982 | -2 | -2 | 20.275 | 42.859 | 86.829 |
| Abschreibungen | 15.962 | 16.607 | 4 | 7 | 10.057 | 19.076 | 28.714 |
| Einkünfte aus Land- u. Forstwirtschaft | 29.059 | 39.031 | 34 | 17 | 16.962 | 45.752 | 83.486 |
| Einkünfte aus Land- u. Forstwirtschaft + Personalaufwand, je bAK | 30.062 | 40.374 | 34 | 18 | 27.317 | 42.938 | 48.657 |
| = Erwerbseinkommen (netto) | n.v. | 45.206 | n.v. | n.v. | 32.339 | 47.815 | 74.121 |

1) Gewichtungsbasis AS 2013.
Eine ausführliche Beschreibung der Kennzahlen ist im Kapitel 10.1 Begriffe zu finden.

Quelle: LBG Österreich, Bundesanstalt für Agrarwirtschaft.

Betriebs- und Einkommensdaten für spezialisierte Getreide-,
Ölsaaten- und Eiweißpflanzenbetriebe (1)

Tabelle 4.2.2a

| | Spezialisierte Getreide-, Ölsaaten- und Eiweißpflanzenbetriebe | | Änderung in Prozent | | Betriebe nach Größenklassen Standardoutput in 1.000 Euro | | |
|--|--|----------------|------------------------|-----------------------------|---|----------------|----------------|
| | 2015 (2) | 2016 (2) | 2016 zu 2015 | 2016 zu Dreijahresmittel | 15 - < 40 | 40 - < 100 | 100 - < 350 |
| Betriebsstruktur (in ha bzw. Stück) | | | | | | | |
| Betriebe in der Auswertung | 147 | 153 | 4 | 2 | 28 | 61 | 64 |
| Landwirtschaftlich genutzte Fläche (LF, ha) | 54,47 | 53,74 | -1 | 0 | 26,09 | 54,17 | 86,51 |
| darunter Ackerland (ha) | 52,15 | 51,53 | -1 | 0 | 23,53 | 51,75 | 84,99 |
| Dauergrünland (ha) | 1,70 | 1,57 | -8 | -10 | 2,12 | 1,85 | 0,54 |
| Forstwirtschaftlich genutzte Fläche (ha) | 4,56 | 4,50 | -1 | 3 | 5,81 | 4,28 | 3,20 |
| Reduzierte landw. genutzte Fläche (RLF, ha) | 54,16 | 53,42 | -1 | 0 | 25,65 | 53,89 | 86,25 |
| Betriebliche Arbeitskräfte (bAK) | 1,26 | 1,23 | -2 | -3 | 0,67 | 1,15 | 2,00 |
| darunter nicht entlohnte Arbeitskräfte (nAK) | 1,09 | 1,06 | -3 | -2 | 0,66 | 1,02 | 1,59 |
| Rinder (in Stück) | 1,4 | 0,7 | -48 | -54 | . | 1,5 | 0,6 |
| Schweine (in Stück) | 2,7 | 1,9 | -32 | -54 | 0,9 | 1,6 | 3,3 |
| Ergebnisse je Betrieb (in Euro) | | | | | | | |
| Ertrag | 95.241 | 105.196 | 10 | 9 | 61.713 | 137.552 | 248.992 |
| Bodennutzung | 49.270 | 54.436 | 10 | 12 | 28.504 | 73.383 | 142.070 |
| Tierhaltung | 1.210 | 2.101 | 74 | 60 | 3.100 | 1.135 | 0 |
| Forstwirtschaft | 2.741 | 2.700 | -1 | 0 | 2.774 | 2.729 | 2.006 |
| Aufwand | 72.787 | 73.639 | 1 | 3 | 46.775 | 90.991 | 176.652 |
| Sachaufwand | 34.846 | 34.868 | 0 | 2 | 22.311 | 41.779 | 89.458 |
| Abschreibungen | 14.731 | 15.398 | 5 | 7 | 10.599 | 19.282 | 29.586 |
| Fremdkapitalzinsen | 561 | 741 | 32 | 14 | 236 | 1.073 | 2.640 |
| Einkünfte aus Land- u. Forstwirtschaft | 22.454 | 31.557 | 41 | 26 | 14.938 | 46.561 | 72.340 |
| Einkünfte aus Land- u. Forstwirtschaft + Personalaufwand, je bAK | 26.577 | 37.375 | 41 | 27 | 24.871 | 43.512 | 49.455 |

1) Getreide-, Eiweißpflanzen-, Ölsaaten- und Hackfruchtkombinationsbetriebe, spezialisierte Hackfruchtbetriebe, spezialisierte Feldgemüse- und Ackerbaugemischtbetriebe.
2) Gewichtungsbasis AS 2013.
Eine ausführliche Beschreibung der Kennzahlen ist im Kapitel 10.1 Begriffe zu finden.

Quelle: LBG Österreich, Bundesanstalt für Agrarwirtschaft.

GRÜNER BERICHT 2017
8. TABELLENVERZEICHNIS

Betriebs- und Einkommensdaten für spezialisierte Ackerbaubetriebe allgemeiner Art (1)

Tabelle 4.2.2b

| | Spezialisierte Ackerbaubetriebe allgemeiner Art | | Änderung in Prozent | | Betriebe nach Größenklassen Standardoutput in 1.000 Euro | | |
|--|---|----------------|---------------------|--------------------------|--|----------------|----------------|
| | 2015 (1) | 2016 (1) | 2016 zu 2015 | 2016 zu Dreijahresmittel | 15 - < 40 | 40 - < 100 | 100 - < 350 |
| Betriebsstruktur (in ha bzw. Stück) | | | | | | | |
| Betriebe in der Auswertung | 147 | 153 | 4 | 2 | 28 | 61 | 64 |
| Landwirtschaftlich genutzte Fläche (LF, ha) | 54,47 | 53,74 | -1 | 0 | 26,09 | 54,17 | 86,51 |
| darunter Ackerland (ha) | 52,15 | 51,53 | -1 | 0 | 23,53 | 51,75 | 84,99 |
| Dauergrünland (ha) | 1,70 | 1,57 | -8 | 177 | 2,12 | 1,85 | 0,54 |
| Forstwirtschaftlich genutzte Fläche (ha) | 4,56 | 4,50 | -1 | 3 | 5,81 | 4,28 | 3,20 |
| Betriebliche Arbeitskräfte (bAK) | 1,26 | 1,23 | -2 | -3 | 0,67 | 1,15 | 2,00 |
| darunter nicht entlohnte Arbeitskräfte (nAK) | 1,09 | 1,06 | -3 | -2 | 0,66 | 1,02 | 1,59 |
| Rinder (in Stück) | 1,4 | 0,7 | -48 | -54 | . | 1,5 | 0,6 |
| Schweine (in Stück) | 2,7 | 1,9 | -32 | -54 | 0,9 | 1,6 | 3,3 |
| Viehbesatz (GVE je ha RLF) | . | . | . | . | . | . | . |
| Ergebnisse je Betrieb (in Euro) | | | | | | | |
| Ertrag | 139.258 | 148.455 | 7 | 2 | 59.511 | 141.011 | 265.072 |
| Bodennutzung | 80.391 | 89.457 | 11 | 9 | 28.101 | 83.495 | 170.956 |
| Tierhaltung | 3.041 | 3.366 | 11 | -16 | 4.545 | 2.459 | 3.103 |
| Forstwirtschaft | 2.823 | 2.866 | 2 | 0 | 3.690 | 2.624 | 2.182 |
| Öffentliche Gelder | 27.051 | 27.162 | 0 | -9 | 14.264 | 28.103 | 41.494 |
| Aufwand | 101.348 | 99.789 | -2 | -1 | 38.520 | 96.376 | 177.929 |
| Sachaufwand | 48.761 | 46.575 | -4 | -5 | 16.223 | 44.351 | 85.967 |
| Abschreibungen | 17.612 | 18.165 | 3 | 8 | 8.978 | 18.791 | 28.427 |
| Einkünfte aus Land- u. Forstwirtschaft | 37.910 | 48.667 | 28 | 9 | 20.991 | 44.635 | 87.144 |
| Einkünfte aus Land- u. Forstwirtschaft + Personalaufwand, je bAK | 33.360 | 43.124 | 29 | 12 | 31.693 | 42.169 | 48.456 |

1) Getreide-, Eiweißpflanzen-, Ölsaaten- und Hackfruchtkombinationsbetriebe, spezialisierte Hackfruchtbetriebe, spezialisierte Feldgemüse- und Ackerbaugemischbetriebe. Eine ausführliche Beschreibung der Kennzahlen ist im Kapitel 10.1 Begriffe zu finden.

Quelle: LBG Österreich, Bundesanstalt für Agrarwirtschaft.

Betriebs- und Einkommensdaten für Dauerkulturbetriebe

Tabelle 4.2.3

| | Dauerkulturbetriebe | | Änderung in Prozent | | Betriebe nach Größenklassen Standardoutput in 1.000 Euro | | |
|--|---------------------|----------------|---------------------|--------------------------|--|----------------|----------------|
| | 2015 (1) | 2016 (1) | 2016 zu 2015 | 2016 zu Dreijahresmittel | 15 - < 40 | 40 - < 100 | 100 - < 350 |
| Betriebsstruktur (in ha bzw. Stück) | | | | | | | |
| Betriebe in der Auswertung | 162 | 157 | -3 | -5 | 31 | 65 | 61 |
| Landwirtschaftlich genutzte Fläche (LF, ha) | 13,00 | 13,10 | 1 | 3 | 5,36 | 12,26 | 24,97 |
| darunter Ackerland (ha) | 5,78 | 5,81 | 1 | 5 | 2,09 | 5,60 | 11,22 |
| Dauergrünland (ha) | 0,28 | 0,32 | 14 | 8 | 0,21 | 0,29 | 0,50 |
| Forstwirtschaftlich genutzte Fläche (ha) | 3,09 | 3,09 | 0 | -2 | 1,10 | 3,30 | 5,47 |
| Betriebliche Arbeitskräfte (bAK) | 2,04 | 2,00 | -2 | -2 | 1,46 | 1,95 | 2,81 |
| darunter nicht entlohnte Arbeitskräfte (nAK) | 1,43 | 1,50 | 4 | 5 | 1,18 | 1,49 | 1,94 |
| Rinder (in Stück) | 0,1 | 0,1 | -11 | -24 | 0,0 | 0,1 | 0,2 |
| Schweine (in Stück) | 1,7 | 1,5 | -16 | -36 | 0,4 | 0,2 | 4,8 |
| Ergebnisse je Betrieb (in Euro) | | | | | | | |
| Ertrag | 116.389 | 124.941 | 7 | 11 | 71.287 | 118.448 | 208.305 |
| Bodennutzung | 78.332 | 76.122 | -3 | 1 | 41.384 | 71.981 | 129.999 |
| Tierhaltung | 813 | 1.683 | 107 | 83 | 106 | 154 | 6.194 |
| Forstwirtschaft | 1.811 | 1.596 | -12 | 1 | 322 | 1.549 | 3.411 |
| Öffentliche Gelder | 6.623 | 10.360 | 56 | 30 | 4.441 | 8.266 | 21.680 |
| Aufwand | 83.901 | 87.187 | 4 | 5 | 53.348 | 83.179 | 139.629 |
| Sachaufwand | 28.096 | 29.751 | 6 | 5 | 15.831 | 27.104 | 52.861 |
| Abschreibungen | 16.499 | 17.176 | 4 | 7 | 9.893 | 16.231 | 28.590 |
| Einkünfte aus Land- u. Forstwirtschaft | 32.488 | 37.754 | 16 | 27 | 17.939 | 35.269 | 68.676 |
| Einkünfte aus Land- u. Forstwirtschaft + Personalaufwand, je bAK | 22.022 | 24.271 | 10 | 18 | 16.444 | 23.352 | 30.795 |

1) Gewichtungsbasis AS 2013. Eine ausführliche Beschreibung der Kennzahlen ist im Kapitel 10.1 Begriffe zu finden.

Quelle: LBG Österreich, Bundesanstalt für Agrarwirtschaft.

GRÜNER BERICHT 2017
8. TABELLENVERZEICHNIS

Betriebs- und Einkommensdaten für spezialisierte Weinbaubetriebe

Tabelle 4.2.3a

| | Spezialisierte Weinbaubetriebe | | Änderung in Prozent | | Betriebe nach Größenklassen Standardoutput in 1.000 Euro | | |
|--|--------------------------------|----------------|---------------------|--------------------------|--|----------------|----------------|
| | 2015 (1) | 2016 (1) | 2016 zu 2015 | 2016 zu Dreijahresmittel | 15 - < 40 | 40 - < 100 | 100 - < 350 |
| Betriebsstruktur (in ha bzw. Stück) | | | | | | | |
| Betriebe in der Auswertung | 94 | 91 | -3 | -5 | 27 | 45 | 19 |
| Landwirtschaftlich genutzte Fläche (LF, ha) | 13,01 | 12,85 | -1 | -1 | 4,99 | 14,29 | 38,75 |
| darunter Ackerland (ha) | 6,55 | 6,31 | -4 | -2 | 1,78 | 6,86 | 22,20 |
| Weingärten im Ertrag (ha) | 5,80 | 5,80 | 0 | 1 | 2,68 | 6,64 | 15,15 |
| Forstwirtschaftlich genutzte Fläche (ha) | 1,23 | 1,23 | 0 | -3 | 0,81 | 1,83 | 0,85 |
| Reduzierte landw. genutzte Fläche (RLF, ha) | 12,92 | 12,76 | -1 | -1 | 4,97 | 14,14 | 38,64 |
| Betriebliche Arbeitskräfte (bAK) | 1,79 | 1,91 | 6 | 5 | 1,44 | 2,11 | 3,04 |
| darunter nicht entlohnte Arbeitskräfte (nAK) | 1,42 | 1,51 | 6 | 6 | 1,20 | 1,64 | 2,26 |
| Rinder (in Stück) | . | . | . | . | . | . | . |
| Schweine (in Stück) | 0,6 | 0,4 | -41 | -49 | 0,4 | 0,3 | 0,3 |
| Ergebnisse je Betrieb (in Euro) | | | | | | | |
| Ertrag | 108.436 | 122.200 | 13 | 20 | 70.254 | 133.641 | 287.062 |
| Bodennutzung | 71.278 | 77.094 | 8 | 13 | 39.107 | 84.486 | 200.992 |
| Tierhaltung | 149 | 105 | -30 | -45 | 115 | 83 | 141 |
| Forstwirtschaft | 822 | 554 | -33 | 5 | 327 | 906 | 244 |
| Öffentliche Gelder | 6.319 | 7.537 | 19 | 12 | 4.240 | 7.473 | 20.714 |
| Aufwand | 75.813 | 82.938 | 9 | 9 | 50.269 | 92.407 | 178.819 |
| Sachaufwand | 26.368 | 28.431 | 8 | 6 | 15.164 | 30.972 | 71.849 |
| Abschreibungen | 14.616 | 15.177 | 4 | 5 | 9.242 | 17.500 | 30.531 |
| Einkünfte aus Land- u. Forstwirtschaft | 32.623 | 39.262 | 20 | 53 | 19.985 | 41.233 | 108.243 |
| Einkünfte aus Land- u. Forstwirtschaft + Personalaufwand, je bAK | 22.434 | 25.045 | 12 | 34 | 16.844 | 24.487 | 41.670 |

1) Gewichtungsbasis AS 2013.
Eine ausführliche Beschreibung der Kennzahlen ist im Kapitel 10.1 Begriffe zu finden.

Quelle: LBG Österreich, Bundesanstalt für Agrarwirtschaft.

Betriebs- und Einkommensdaten für spezialisierte Obstbaubetriebe

Tabelle 4.2.3b

| | Spezialisierte Obstbaubetriebe | | Änderung in Prozent | | Betriebe nach Größenklassen Standardoutput in 1.000 Euro | | |
|--|--------------------------------|----------------|---------------------|--------------------------|--|---------------|----------------|
| | 2015 (1) | 2016 (1) | 2016 zu 2015 | 2016 zu Dreijahresmittel | 15 - < 40 (2) | 40 - < 100 | 100 - < 350 |
| Betriebsstruktur (in ha bzw. Stück) | | | | | | | |
| Betriebe in der Auswertung | 58 | 56 | -3 | -7 | . | 18 | 36 |
| Landwirtschaftlich genutzte Fläche (LF, ha) | 12,27 | 12,45 | 1 | 3 | . | 7,59 | 15,81 |
| darunter Ackerland (ha) | 3,45 | 3,50 | 1 | 4 | . | 2,87 | 3,25 |
| Obstanlagen (ha) | 7,47 | 7,58 | 1 | 1 | . | 3,75 | 10,82 |
| Forstwirtschaftlich genutzte Fläche (ha) | 7,08 | 7,34 | 4 | 6 | . | 6,85 | 7,92 |
| Zugepachtete LF (ha) | 3,03 | 3,12 | 3 | 7 | . | 1,91 | 4,32 |
| Reduzierte landw. genutzte Fläche (RLF, ha) | 11,75 | 11,95 | 2 | 3 | . | 7,12 | 15,24 |
| Betriebliche Arbeitskräfte (bAK) | 2,57 | 2,16 | -16 | -14 | . | 1,49 | 2,65 |
| darunter nicht entlohnte Arbeitskräfte (nAK) | 1,39 | 1,40 | 1 | 2 | . | 1,03 | 1,72 |
| Ergebnisse je Betrieb (in Euro) | | | | | | | |
| Ertrag | 135.772 | 130.276 | -4 | -5 | . | 80.006 | 165.561 |
| Bodennutzung | 95.625 | 72.054 | -25 | -22 | . | 42.802 | 88.640 |
| Tierhaltung | 2.457 | 5.794 | 136 | 121 | . | 348 | 10.421 |
| Forstwirtschaft | 4.194 | 4.117 | -2 | 6 | . | 2.862 | 5.452 |
| Öffentliche Gelder | 7.077 | 16.531 | 134 | 54 | . | 10.316 | 21.855 |
| Aufwand | 102.003 | 96.302 | -6 | -2 | . | 59.103 | 119.884 |
| Sachaufwand | 31.470 | 32.185 | 2 | 2 | . | 18.037 | 42.610 |
| Abschreibungen | 19.911 | 21.010 | 6 | 10 | . | 12.656 | 27.047 |
| Einkünfte aus Land- u. Forstwirtschaft | 33.769 | 33.974 | 1 | -14 | . | 20.903 | 45.678 |
| Einkünfte aus Land- u. Forstwirtschaft + Personalaufwand, je bAK | 22.591 | 23.186 | 3 | -5 | . | 20.771 | 23.854 |

1) Gewichtungsbasis AS 2013.
2) Weniger als 15 Betriebe in der Auswertung, daher keine Darstellung der Ergebnisse.
Eine ausführliche Beschreibung der Kennzahlen ist im Kapitel 10.1 Begriffe zu finden.

Quelle: LBG Österreich, Bundesanstalt für Agrarwirtschaft.

GRÜNER BERICHT 2017
8. TABELLENVERZEICHNIS

Betriebs- und Einkommensdaten für Futterbaubetriebe

Tabelle 4.2.4

| | Futterbaubetriebe | | Änderung in Prozent | | Betriebe nach Größenklassen Standardoutput in 1.000 Euro | | |
|--|-------------------|---------------|------------------------|-----------------------------|---|----------------|----------------|
| | 2015 (1) | 2016 (1) | 2016 zu 2015 | 2016 zu Dreijahresmittel | 15 - < 40 | 40 - < 100 | 100 - < 350 |
| Betriebsstruktur (in ha bzw. Stück) | | | | | | | |
| Betriebe in der Auswertung | 1.031 | 957 | -7 | -7 | 248 | 514 | 195 |
| Landwirtschaftlich genutzte Fläche (LF, ha) | 30,65 | 30,41 | -1 | -1 | 21,61 | 33,26 | 58,00 |
| darunter Ackerland (ha) | 7,27 | 7,17 | -1 | 0 | 3,19 | 7,91 | 21,92 |
| Dauergrünland (ha) | 22,91 | 22,76 | -1 | -1 | 18,06 | 24,77 | 35,50 |
| Forstwirtschaftlich genutzte Fläche (ha) | 14,09 | 14,24 | 1 | 1 | 11,40 | 15,87 | 20,17 |
| Betriebliche Arbeitskräfte (bAK) | 1,51 | 1,50 | -1 | -1 | 1,20 | 1,65 | 2,18 |
| darunter nicht entlohnte Arbeitskräfte (nAK) | 1,47 | 1,46 | -1 | -1 | 1,19 | 1,60 | 2,08 |
| Rinder (in Stück) | 38,6 | 38,9 | 1 | 4 | 22,7 | 42,2 | 97,9 |
| Schweine (in Stück) | 1,1 | 1,1 | 5 | -11 | 0,7 | 1,6 | 0,8 |
| Viehbesatz (GVE je ha RLF) | 1,3 | 1,2 | -2 | 0 | 1,1 | 1,2 | 1,4 |
| Ergebnisse je Betrieb (in Euro) | | | | | | | |
| Ertrag | 91.195 | 91.704 | 1 | -2 | 52.148 | 104.217 | 217.184 |
| Bodennutzung | 3.053 | 3.115 | 2 | 1 | 1.706 | 3.261 | 8.836 |
| Tierhaltung | 47.171 | 47.154 | 0 | -2 | 18.495 | 55.893 | 139.437 |
| Forstwirtschaft | 7.735 | 6.293 | -19 | -18 | 4.235 | 7.545 | 10.302 |
| Öffentliche Gelder | 17.478 | 18.429 | 5 | -2 | 14.233 | 19.670 | 32.096 |
| Aufwand | 70.434 | 70.495 | 0 | 2 | 42.291 | 78.600 | 163.393 |
| Sachaufwand | 33.795 | 33.892 | 0 | 1 | 17.072 | 38.422 | 90.574 |
| Abschreibungen | 17.448 | 18.165 | 4 | 7 | 12.515 | 19.791 | 36.770 |
| Einkünfte aus Land- u. Forstwirtschaft | 20.761 | 21.208 | 2 | -13 | 9.857 | 25.617 | 53.790 |
| Einkünfte aus Land- u. Forstwirtschaft + Personalaufwand, je bAK | 14.141 | 14.587 | 3 | -12 | 8.441 | 16.005 | 25.370 |

1) Gewichtungsbasis AS 2013.
Eine ausführliche Beschreibung der Kennzahlen ist im Kapitel 10.1 Begriffe zu finden.

Quelle: LBG Österreich, Bundesanstalt für Agrarwirtschaft.

Betriebs- und Einkommensdaten für spezialisierte Milchviehbetriebe

Tabelle 4.2.4a

| | Spezialisierte Milchviehbetriebe | | Änderung in Prozent | | Betriebe nach Größenklassen Standardoutput in 1.000 Euro | | |
|--|-------------------------------------|----------------|------------------------|-----------------------------|---|----------------|----------------|
| | 2015 (1) | 2016 (1) | 2016 zu 2015 | 2016 zu Dreijahresmittel | 15 - < 40 | 40 - < 100 | 100 - < 350 |
| Betriebsstruktur (in ha bzw. Stück) | | | | | | | |
| Betriebe in der Auswertung | 775 | 722 | -7 | -8 | 105 | 435 | 195 |
| Landwirtschaftlich genutzte Fläche (LF, ha) | 30,64 | 30,73 | 0 | 2 | 16,78 | 30,73 | 58,00 |
| darunter Ackerland (ha) | 7,31 | 7,38 | 1 | 2 | 1,14 | 6,85 | 21,92 |
| Dauergrünland (ha) | 22,93 | 22,92 | 0 | 1 | 15,30 | 23,44 | 35,50 |
| Forstwirtschaftlich genutzte Fläche (ha) | 14,89 | 15,00 | 1 | 1 | 10,43 | 15,83 | 20,17 |
| Betriebliche Arbeitskräfte (bAK) | 1,64 | 1,63 | -1 | 0 | 1,25 | 1,67 | 2,18 |
| darunter nicht entlohnte Arbeitskräfte (nAK) | 1,60 | 1,60 | 0 | 1 | 1,24 | 1,64 | 2,08 |
| Rinder (in Stück) | 40,6 | 41,4 | 2 | 6 | 16,5 | 39,5 | 97,9 |
| Schweine (in Stück) | 1,1 | 1,1 | 1 | -10 | 0,8 | 1,3 | 0,8 |
| Viehbesatz (GVE je ha RLF) | 1,3 | 1,3 | -2 | 1 | 1,1 | 1,2 | 1,4 |
| Ergebnisse je Betrieb (in Euro) | | | | | | | |
| Ertrag | 101.985 | 102.788 | 1 | -1 | 48.609 | 100.386 | 217.184 |
| Bodennutzung | 2.945 | 3.009 | 2 | 1 | 959 | 2.679 | 8.836 |
| Tierhaltung | 58.038 | 58.167 | 0 | -1 | 20.918 | 55.335 | 139.437 |
| Forstwirtschaft | 7.893 | 6.667 | -16 | -15 | 3.552 | 7.264 | 10.302 |
| Öffentliche Gelder | 17.672 | 18.899 | 7 | 0 | 11.924 | 18.956 | 32.096 |
| Aufwand | 77.905 | 77.393 | -1 | 3 | 38.106 | 75.040 | 163.393 |
| Sachaufwand | 38.003 | 38.147 | 0 | 2 | 15.816 | 36.162 | 90.574 |
| Abschreibungen | 19.020 | 19.814 | 4 | 8 | 11.560 | 19.415 | 36.770 |
| Einkünfte aus Land- u. Forstwirtschaft | 24.080 | 25.396 | 5 | -13 | 10.503 | 25.346 | 53.790 |
| Einkünfte aus Land- u. Forstwirtschaft + Personalaufwand, je bAK | 15.036 | 15.847 | 5 | -13 | 8.466 | 15.386 | 25.370 |

1) Gewichtungsbasis AS 2013.
Eine ausführliche Beschreibung der Kennzahlen ist im Kapitel 10.1 Begriffe zu finden.

Quelle: LBG Österreich, Bundesanstalt für Agrarwirtschaft.

GRÜNER BERICHT 2017
8. TABELLENVERZEICHNIS

Betriebs- und Einkommensdaten für spezialisierte Rinderaufzucht- und -mastbetriebe

Tabelle 4.2.4b

| | Spezialisierte Rinderaufzucht- und -mastbetriebe | | Änderung in Prozent | | Betriebe nach Größenklassen Standardoutput in 1.000 Euro | | |
|--|--|---------------|---------------------|--------------------------|--|----------------|-----------------|
| | 2015 (1) | 2016 (1) | 2016 zu 2015 | 2016 zu Dreijahresmittel | 15 - < 40 | 40 - < 100 | 100 - < 350 (2) |
| Betriebsstruktur (in ha bzw. Stück) | | | | | | | |
| Betriebe in der Auswertung | 167 | 153 | -8 | -2 | 108 | 39 | . |
| Landwirtschaftlich genutzte Fläche (LF, ha) | 29,58 | 28,78 | -3 | -5 | 25,37 | 47,90 | . |
| darunter Ackerland (ha) | 8,02 | 7,58 | -6 | -6 | 5,47 | 17,21 | . |
| Dauergrünland (ha) | 21,15 | 20,81 | -2 | -5 | 19,52 | 30,16 | . |
| Forstwirtschaftlich genutzte Fläche (ha) | 11,85 | 12,05 | 2 | 2 | 11,44 | 15,93 | . |
| Betriebliche Arbeitskräfte (bAK) | 1,18 | 1,14 | -3 | -6 | 1,11 | 1,32 | . |
| darunter nicht entlohnte Arbeitskräfte (nAK) | 1,16 | 1,13 | -3 | -5 | 1,10 | 1,22 | . |
| Rinder (in Stück) | 40,2 | 39,0 | -3 | -3 | 31,7 | 73,4 | . |
| darunter Milchkühe (in Stück) | 0,2 | 0,3 | 43 | . | 0,1 | 1,9 | . |
| Schweine (in Stück) | 1,1 | 1,2 | 16 | -7 | 0,5 | 5,8 | . |
| Viehbesatz (GVE je ha RLF) | 1,2 | 1,1 | -5 | -4 | 1,1 | 1,2 | . |
| Ergebnisse je Betrieb (in Euro) | | | | | | | |
| Ertrag | 70.283 | 67.723 | -4 | -5 | 52.954 | 138.251 | . |
| Bodennutzung | 3.448 | 3.518 | 2 | -3 | 2.528 | 7.626 | . |
| Tierhaltung | 26.552 | 25.276 | -5 | -2 | 16.725 | 65.588 | . |
| Forstwirtschaft | 7.796 | 5.516 | -29 | -25 | 4.773 | 9.787 | . |
| Öffentliche Gelder | 17.581 | 17.635 | 0 | -8 | 16.202 | 25.391 | . |
| Aufwand | 56.470 | 56.938 | 1 | 0 | 44.944 | 113.946 | . |
| Sachaufwand | 26.116 | 25.813 | -1 | -2 | 18.081 | 60.756 | . |
| Abschreibungen | 14.806 | 15.207 | 3 | 4 | 13.483 | 24.030 | . |
| Einkünfte aus Land- u. Forstwirtschaft | 13.813 | 10.786 | -22 | -25 | 8.010 | 24.305 | . |
| Einkünfte aus Land- u. Forstwirtschaft + Personalaufwand, je bAK | 12.095 | 9.839 | -19 | -20 | 7.297 | 20.616 | . |

1) Gewichtungsbasis AS 2013.

2) Weniger als 15 Betriebe in der Auswertung, daher keine Darstellung der Ergebnisse.
Eine ausführliche Beschreibung der Kennzahlen ist im Kapitel 10.1 Begriffe zu finden.

Quelle: LBG Österreich, Bundesanstalt für Agrarwirtschaft.

Betriebs- und Einkommensdaten für spezialisierte Mutterkuhhaltungsbetriebe

Tabelle 4.2.4d

| | Spezialisierte Mutterkuhhaltungsbetriebe | | Änderung in Prozent | | Betriebe nach Größenklassen Standardoutput in 1.000 Euro | | |
|--|--|---------------|---------------------|--------------------------|--|----------------|-----------------|
| | 2015 (1) | 2016 (1) | 2016 zu 2015 | 2016 zu Dreijahresmittel | 15 - < 40 (2) | 40 - < 100 (2) | 100 - < 350 (2) |
| Betriebsstruktur (in ha bzw. Stück) | | | | | | | |
| Betriebe in der Auswertung | 97 | 87 | -10 | -5 | . | . | . |
| Landwirtschaftlich genutzte Fläche (LF, ha) | 33,37 | 32,64 | -2 | -3 | . | . | . |
| darunter Ackerland (ha) | 6,43 | 6,49 | 1 | 0 | . | . | . |
| Dauergrünland (ha) | 26,49 | 25,74 | -3 | -4 | . | . | . |
| Forstwirtschaftlich genutzte Fläche (ha) | 13,52 | 13,98 | 3 | 4 | . | . | . |
| Betriebliche Arbeitskräfte (bAK) | 1,24 | 1,20 | -3 | -6 | . | . | . |
| darunter nicht entlohnte Arbeitskräfte (nAK) | 1,22 | 1,18 | -3 | -5 | . | . | . |
| Rinder (in Stück) | 36,9 | 35,7 | -3 | -2 | . | . | . |
| darunter Mutterkühe (in Stück) | . | 15,7 | . | . | . | . | . |
| Schweine (in Stück) | 1,0 | 1,2 | 17 | -5 | . | . | . |
| Viehbesatz (GVE je ha RLF) | 1,1 | 1,1 | -7 | -6 | . | . | . |
| Ergebnisse je Betrieb (in Euro) | | | | | | | |
| Ertrag | 63.934 | 62.343 | -2 | -2 | . | . | . |
| Bodennutzung | 2.705 | 3.285 | 21 | 18 | . | . | . |
| Tierhaltung | 17.902 | 17.784 | -1 | 4 | . | . | . |
| Forstwirtschaft | 9.237 | 5.536 | -40 | -35 | . | . | . |
| Öffentliche Gelder | 19.572 | 19.989 | 2 | -3 | . | . | . |
| Sonstige Erträge | 10.546 | 11.535 | 9 | 5 | . | . | . |
| Erhaltene Umsatzsteuer | 4.584 | 4.920 | 7 | 11 | . | . | . |
| Interne Erträge | -612 | -707 | 16 | 3 | . | . | . |
| Aufwand | 49.281 | 51.056 | 4 | 4 | . | . | . |
| Sachaufwand | 18.843 | 18.791 | 0 | -1 | . | . | . |
| Abschreibungen | 14.852 | 15.565 | 5 | 6 | . | . | . |
| Einkünfte aus Land- u. Forstwirtschaft | 14.653 | 11.287 | -23 | -22 | . | . | . |
| Einkünfte aus Land- u. Forstwirtschaft + Personalaufwand, je bAK | 12.226 | 9.886 | -19 | -17 | . | . | . |

1) Gewichtungsbasis AS 2013.

2) Keine Auswertungen nach Größenklassen verfügbar.
Eine ausführliche Beschreibung der Kennzahlen ist im Kapitel 10.1 Begriffe zu finden.

Quelle: LBG Österreich, Bundesanstalt für Agrarwirtschaft.

GRÜNER BERICHT 2017
8. TABELLENVERZEICHNIS

Betriebs- und Einkommensdaten für Veredelungsbetriebe

Tabelle 4.2.5

| | Veredelungsbetriebe | | Änderung in Prozent | | Betriebe nach Größenklassen Standardoutput in 1.000 Euro | | |
|---|---------------------|----------------|------------------------|-----------------------------|---|----------------|----------------|
| | 2015 (1) | 2016 (1) | 2016 zu 2015 | 2016 zu Dreijahresmittel | 15 - < 40 | 40 - < 100 | 100 - < 350 |
| Betriebsstruktur (in ha bzw. Stück) | | | | | | | |
| Betriebe in der Auswertung | 168 | 179 | 7 | 4 | . | 34 | 143 |
| Landwirtschaftlich genutzte Fläche (LF, ha) | 29,85 | 30,70 | 3 | 5 | . | 16,08 | 38,59 |
| darunter Ackerland (ha) | 27,12 | 27,97 | 3 | 6 | . | 13,14 | 35,79 |
| Dauergrünland (ha) | 2,23 | 2,22 | 0 | -7 | . | 2,53 | 2,26 |
| Forstwirtschaftlich genutzte Fläche (ha) | 7,02 | 6,80 | -3 | 5 | . | 5,67 | 7,49 |
| Betriebliche Arbeitskräfte (bAK) | 1,48 | 1,44 | -3 | -5 | . | 1,07 | 1,67 |
| darunter nicht entlohnte Arbeitskräfte (nAK) | 1,43 | 1,39 | -3 | -5 | . | 1,07 | 1,60 |
| Rinder (in Stück) | 0,5 | 0,7 | 25 | 16 | . | 0,2 | 0,9 |
| darunter Milchkühe (in Stück) | 0,0 | 0,0 | 11 | 28 | . | . | 0,1 |
| Schweine (in Stück) | 491,3 | 478,1 | -3 | -2 | . | 181,3 | 640,4 |
| Viehbesatz (GVE je ha RLF) | 1,8 | 1,7 | -3 | -5 | . | 1,4 | 1,8 |
| Ergebnisse je Betrieb (in Euro) | | | | | | | |
| Ertrag | 198.749 | 215.350 | 8 | 1 | . | 114.230 | 274.631 |
| Bodennutzung | 26.464 | 27.657 | 5 | 10 | . | 12.799 | 35.372 |
| Tierhaltung | 139.902 | 152.917 | 9 | -1 | . | 77.414 | 197.210 |
| Forstwirtschaft | 4.813 | 3.937 | -18 | -5 | . | 3.137 | 4.612 |
| Öffentliche Gelder | 11.723 | 12.770 | 9 | 1 | . | 6.788 | 16.050 |
| Aufwand | 170.135 | 172.243 | 1 | -2 | . | 98.635 | 215.588 |
| Sachaufwand | 124.945 | 124.707 | 0 | -4 | . | 66.478 | 158.140 |
| Abschreibungen | 23.130 | 24.144 | 4 | 6 | . | 16.067 | 29.696 |
| Einkünfte aus Land- u. Forstwirtschaft | 28.614 | 43.107 | 51 | 16 | . | 15.595 | 59.043 |
| Einkünfte aus Land- u. Forstwirtschaft + Personalaufwand, je bAK | 20.104 | 30.880 | 54 | 22 | . | 14.796 | 36.506 |
| 1) Gewichtungsbasis AS 2013. Eine ausführliche Beschreibung der Kennzahlen ist im Kapitel 10.1 Begriffe zu finden. | | | | | | | |
| Quelle: LBG Österreich, Bundesanstalt für Agrarwirtschaft. | | | | | | | |

Betriebs- und Einkommensdaten für spezialisierte Schweinebetriebe

Tabelle 4.2.5a

| | Spezialisierte Schweinebetriebe | | Änderung in Prozent | | Betriebe nach Größenklassen Standardoutput in 1.000 Euro | | |
|--|------------------------------------|----------------|------------------------|-----------------------------|---|---------------|----------------|
| | 2015 (1) | 2016 (1) | 2016 zu 2015 | 2016 zu Dreijahresmittel | 15 - < 40 (2) | 40 - < 100 | 100 - < 350 |
| Betriebsstruktur (in ha bzw. Stück) | | | | | | | |
| Betriebe in der Auswertung | 149 | 157 | 5 | 5 | . | 28 | 127 |
| Landwirtschaftlich genutzte Fläche (LF, ha) | 30,30 | 31,34 | 3 | 3 | . | 15,68 | 39,54 |
| darunter Ackerland (ha) | 28,23 | 29,36 | 4 | 4 | . | 14,05 | 37,37 |
| Dauergrünland (ha) | 1,58 | 1,46 | -8 | -11 | . | 1,16 | 1,64 |
| Forstwirtschaftlich genutzte Fläche (ha) | 5,68 | 5,31 | -7 | -5 | . | 4,58 | 5,65 |
| Betriebliche Arbeitskräfte (bAK) | 1,48 | 1,44 | -3 | -6 | . | 1,05 | 1,69 |
| darunter nicht entlohnte Arbeitskräfte (nAK) | 1,44 | 1,39 | -3 | -6 | . | 1,04 | 1,61 |
| Rinder (in Stück) | 0,0 | 0,1 | 33 | 31 | . | 0,2 | 0,0 |
| Schweine (in Stück) | 545,5 | 538,9 | -1 | -4 | . | 221,3 | 714,4 |
| Viehbesatz (GVE je ha RLF) | 1,8 | 1,8 | -3 | -3 | . | 1,5 | 1,9 |
| Ergebnisse je Betrieb (in Euro) | | | | | | | |
| Ertrag | 187.335 | 205.501 | 10 | -1 | . | 94.570 | 266.464 |
| Bodennutzung | 26.103 | 28.064 | 8 | 9 | . | 12.103 | 36.040 |
| Tierhaltung | 131.843 | 145.636 | 10 | -3 | . | 61.614 | 191.620 |
| Forstwirtschaft | 4.397 | 3.494 | -21 | -9 | . | 3.661 | 3.789 |
| Öffentliche Gelder | 11.859 | 12.881 | 9 | -1 | . | 6.577 | 16.237 |
| Aufwand | 163.266 | 164.577 | 1 | -3 | . | 81.073 | 210.074 |
| Sachaufwand | 120.489 | 119.810 | -1 | -6 | . | 56.320 | 154.093 |
| darunter Düngemittel | 4.314 | 4.089 | -5 | -4 | . | 2.192 | 5.006 |
| Futtermittel | 60.356 | 58.935 | -2 | -10 | . | 24.863 | 77.026 |
| Energie | 9.962 | 9.739 | -2 | -10 | . | 4.660 | 12.393 |
| Instandhaltung | 4.624 | 5.064 | 10 | 6 | . | 2.989 | 6.393 |
| Abschreibungen | 23.065 | 23.558 | 2 | 2 | . | 13.351 | 29.849 |
| Einkünfte aus Land- u. Forstwirtschaft | 24.069 | 40.924 | 70 | 12 | . | 13.498 | 56.390 |
| Einkünfte aus Land- u. Forstwirtschaft + Personalaufwand, je bAK | 16.982 | 29.271 | 72 | 21 | . | 13.179 | 34.571 |
| 1) Gewichtungsbasis AS 2013. 2) Weniger als 15 Betriebe in der Auswertung, daher keine Darstellung der Ergebnisse. Eine ausführliche Beschreibung der Kennzahlen ist im Kapitel 10.1 Begriffe zu finden. | | | | | | | |
| Quelle: LBG Österreich, Bundesanstalt für Agrarwirtschaft. | | | | | | | |

GRÜNER BERICHT 2017
8. TABELLENVERZEICHNIS

Betriebs- und Einkommensdaten für spezialisierte Geflügelbetriebe

Tabelle 4.2.5b

| | Spezialisierte Geflügelbetriebe | | Änderung in Prozent | | Betriebe nach Größenklassen Standardoutput in 1.000 Euro | | |
|--|---------------------------------|----------------|---------------------|--------------------------|--|----------------|-----------------|
| | 2015 (1) | 2016 (1) | 2016 zu 2015 | 2016 zu Dreijahresmittel | 15 - < 40 (2) | 40 - < 100 (2) | 100 - < 350 (2) |
| Betriebsstruktur (in ha bzw. Stück) | | | | | | | |
| Betriebe in der Auswertung | 17 | 20 | 18 | 2 | . | . | . |
| Landwirtschaftlich genutzte Fläche (LF, ha) | 26,15 | 26,02 | 0 | 16 | . | . | . |
| darunter Ackerland (ha) | 17,51 | 17,48 | 0 | 20 | . | . | . |
| Dauergrünland (ha) | 8,22 | 8,18 | 0 | 9 | . | . | . |
| Forstwirtschaftlich genutzte Fläche (ha) | 19,69 | 18,82 | -4 | 41 | . | . | . |
| Betriebliche Arbeitskräfte (bAK) | 1,45 | 1,39 | -4 | 0 | . | . | . |
| darunter nicht entlohnte Arbeitskräfte (nAK) | 1,40 | 1,36 | -3 | 1 | . | . | . |
| Rinder (in Stück) | 5,0 | 5,5 | 9 | 30 | . | . | . |
| Schweine (in Stück) | 3,2 | 0,8 | -74 | -75 | . | . | . |
| Viehbesatz (GVE je ha RLF) | 1,1 | 1,0 | -8 | -14 | . | . | . |
| Ergebnisse je Betrieb (in Euro) | | | | | | | |
| Ertrag | 305.904 | 295.264 | -3 | 12 | . | . | . |
| Bodennutzung | 29.827 | 24.121 | -19 | 9 | . | . | . |
| Tierhaltung | 216.983 | 213.259 | -2 | 11 | . | . | . |
| Forstwirtschaft | 8.405 | 7.468 | -11 | 21 | . | . | . |
| Öffentliche Gelder | 10.688 | 12.142 | 14 | 17 | . | . | . |
| Aufwand | 235.612 | 234.239 | -1 | 9 | . | . | . |
| Sachaufwand | 168.696 | 165.930 | -2 | 7 | . | . | . |
| Abschreibungen | 23.085 | 27.717 | 20 | 41 | . | . | . |
| Einkünfte aus Land- u. Forstwirtschaft | 70.293 | 61.024 | -13 | 27 | . | . | . |
| Einkünfte aus Land- u. Forstwirtschaft + Personalaufwand, je bAK | 49.407 | 44.562 | -10 | 27 | . | . | . |

1) Gewichtungsbasis AS 2013.
2) Keine Auswertungen nach Größenklassen verfügbar.
Eine ausführliche Beschreibung der Kennzahlen ist im Kapitel 10.1 Begriffe zu finden.

Quelle: LBG Österreich, Bundesanstalt für Agrarwirtschaft.

Betriebs- und Einkommensdaten für landwirtschaftliche Gemischtbetriebe

Tabelle 4.2.6

| | Landwirtschaftliche Gemischtbetriebe | | Änderung in Prozent | | Betriebe nach Größenklassen Standardoutput in 1.000 Euro | | |
|--|--------------------------------------|----------------|---------------------|--------------------------|--|----------------|----------------|
| | 2015 (1) | 2016 (1) | 2016 zu 2015 | 2016 zu Dreijahresmittel | 15 - < 40 | 40 - < 100 | 100 - < 350 |
| Betriebsstruktur (in ha bzw. Stück) | | | | | | | |
| Betriebe in der Auswertung | 262 | 255 | -3 | -5 | 41 | 101 | 113 |
| Landwirtschaftlich genutzte Fläche (LF, ha) | 37,45 | 37,45 | 0 | -1 | 18,00 | 37,35 | 59,75 |
| darunter Ackerland (ha) | 30,64 | 30,50 | 0 | -1 | 11,39 | 29,83 | 53,18 |
| Dauergrünland (ha) | 5,51 | 5,62 | 2 | 1 | 5,98 | 6,25 | 4,36 |
| Forstwirtschaftlich genutzte Fläche (ha) | 7,11 | 7,32 | 3 | 1 | 6,99 | 6,97 | 8,16 |
| Betriebliche Arbeitskräfte (bAK) | 1,47 | 1,41 | -4 | -4 | 1,05 | 1,37 | 1,88 |
| darunter nicht entlohnte Arbeitskräfte (nAK) | 1,36 | 1,30 | -4 | -5 | 1,03 | 1,28 | 1,64 |
| Rinder (in Stück) | 15,7 | 15,7 | 0 | 1 | 10,2 | 13,2 | 25,3 |
| Schweine (in Stück) | 89,3 | 89,5 | 0 | 5 | 16,7 | 49,1 | 226,0 |
| Viehbesatz (GVE je ha RLF) | 0,6 | 0,6 | -2 | 2 | 0,6 | 0,5 | 0,7 |
| Ergebnisse je Betrieb (in Euro) | | | | | | | |
| Ertrag | 140.884 | 148.516 | 5 | 3 | 61.516 | 132.529 | 268.845 |
| Bodennutzung | 38.482 | 42.186 | 10 | 7 | 11.504 | 36.906 | 84.148 |
| Tierhaltung | 55.870 | 57.787 | 3 | -1 | 17.170 | 48.442 | 116.457 |
| Forstwirtschaft | 4.152 | 4.158 | 0 | 9 | 4.739 | 4.002 | 3.703 |
| Öffentliche Gelder | 18.381 | 19.329 | 5 | -6 | 10.979 | 19.025 | 29.249 |
| Aufwand | 112.575 | 113.355 | 1 | -1 | 52.281 | 96.234 | 205.639 |
| Sachaufwand | 67.245 | 67.282 | 0 | -3 | 23.915 | 56.272 | 131.289 |
| Abschreibungen | 18.309 | 18.694 | 2 | 4 | 11.436 | 16.132 | 30.359 |
| Fremdkapitalzinsen | 1.398 | 1.426 | 2 | -5 | 1.227 | 914 | 2.330 |
| Pacht- und Mietaufwand | 4.301 | 4.487 | 4 | 5 | 965 | 3.621 | 9.648 |
| Personalaufwand | 2.196 | 2.319 | 6 | 7 | 434 | 1.853 | 5.084 |
| Einkünfte aus Land- u. Forstwirtschaft | 28.308 | 35.160 | 24 | 15 | 9.235 | 36.295 | 63.206 |
| Einkünfte aus Land- u. Forstwirtschaft + Personalaufwand, je bAK | 20.800 | 26.528 | 28 | 20 | 9.171 | 27.882 | 36.312 |

1) Gewichtungsbasis AS 2013.
Eine ausführliche Beschreibung der Kennzahlen ist im Kapitel 10.1 Begriffe zu finden.

Quelle: LBG Österreich, Bundesanstalt für Agrarwirtschaft.

GRÜNER BERICHT 2017
8. TABELLENVERZEICHNIS

Betriebs- und Einkommensdaten für Forstbetriebe (>1/3 Gesamtstandardoutput)

Tabelle 4.2.7

| | Forstbetriebe | | Änderung in Prozent | | Betriebe nach Größenklassen Standardoutput in 1.000 Euro | | |
|--|---------------|---------------|------------------------|-----------------------------|---|---------------|-----------------|
| | 2015 (1) | 2016 (1) | 2016 zu 2015 | 2016 zu Dreijahresmittel | 15 - < 40 | 40 - < 100 | 100 - < 350 (2) |
| Betriebsstruktur (in ha bzw. Stück) | | | | | | | |
| Betriebe in der Auswertung | 144 | 140 | -3 | -6 | 62 | 67 | . |
| Landwirtschaftlich genutzte Fläche (LF, ha) | 31,48 | 29,85 | -5 | -6 | 21,22 | 40,09 | . |
| darunter Ackerland (ha) | 3,20 | 1,83 | -43 | -48 | 1,12 | 1,98 | . |
| Dauergrünland (ha) | 26,23 | 26,57 | 1 | 0 | 19,04 | 36,56 | . |
| Forstwirtschaftlich genutzte Fläche (ha) | 59,71 | 61,84 | 4 | 3 | 37,26 | 94,15 | . |
| Betriebliche Arbeitskräfte (bAK) | 1,19 | 1,23 | 3 | -2 | 1,07 | 1,47 | . |
| darunter nicht entlohnte Arbeitskräfte (nAK) | 1,15 | 1,19 | 3 | 0 | 1,05 | 1,41 | . |
| Rinder (in Stück) | 20,0 | 20,5 | 2 | 6 | 14,3 | 31,9 | . |
| Schweine (in Stück) | 1,2 | 1,0 | -17 | -17 | 0,6 | 2,0 | . |
| Viehbesatz (GVE je ha RLF) | 0,8 | 0,9 | 5 | 10 | 0,9 | 0,9 | . |
| Ergebnisse je Betrieb (in Euro) | | | | | | | |
| Ertrag | 77.933 | 75.761 | -3 | -4 | 61.082 | 98.332 | . |
| Bodennutzung | 3.089 | 2.711 | -12 | -21 | 2.610 | 1.841 | . |
| Tierhaltung | 15.626 | 19.185 | 23 | 28 | 17.290 | 20.374 | . |
| Forstwirtschaft | 26.194 | 22.235 | -15 | -16 | 15.240 | 34.582 | . |
| Öffentliche Gelder | 16.541 | 16.421 | -1 | -1 | 12.990 | 22.413 | . |
| Aufwand | 53.516 | 54.160 | 1 | 2 | 46.375 | 63.599 | . |
| Sachaufwand | 21.559 | 22.547 | 5 | 7 | 19.200 | 25.633 | . |
| Abschreibungen | 14.014 | 14.151 | 1 | 5 | 11.750 | 18.017 | . |
| Einkünfte aus Land- u. Forstwirtschaft | 24.417 | 21.601 | -12 | -16 | 14.707 | 34.734 | . |
| Einkünfte aus Land- u. Forstwirtschaft + Personalaufwand, je bAK | 21.475 | 18.772 | -13 | -15 | 14.986 | 24.253 | . |

1) Gewichtungsbasis AS 2013.
2) Weniger als 15 Betriebe in der Auswertung, daher keine Darstellung der Ergebnisse.
Eine ausführliche Beschreibung der Kennzahlen ist im Kapitel 10.1 Begriffe zu finden.

Quelle: LBG Österreich, Bundesanstalt für Agrarwirtschaft.

Spezialauswertung für Betriebe mit Kostenstellenauswertung Forst (1)

Tabelle 4.2.7a

| | 2011 | 2012 | 2013 | 2014 | 2015 | 2016 | Änderung 2016 zu 2015 in % |
|--|---------|---------|---------|---------|---------|---------|-------------------------------|
| Alpengebiet | | | | | | | |
| Struktur der Betriebe | | | | | | | |
| Anzahl der Testbetriebe | 82 | 81 | 77 | 88 | 86 | 88 | 2,3 |
| Kulturlfläche (ha) | 107,4 | 107,2 | 108,4 | 110,0 | 107,7 | 108,2 | 0,5 |
| Reduzierte landw. genutzte Fläche (RLF, ha) | 23,7 | 23,7 | 24,0 | 24,9 | 24,0 | 24,5 | 2,1 |
| Waldfläche (ha) | 63,3 | 63,2 | 63,9 | 64,9 | 68,8 | 68,2 | -0,9 |
| Ertragswaldfläche je Betrieb (ha) | 63,0 | 62,9 | 63,6 | 64,7 | 65,8 | 65,1 | -1,1 |
| Holzeinschlag je ha Ertragswald (fm) | 8,5 | 7,1 | 7,8 | 7,4 | 8,0 | 6,1 | -23,8 |
| Ergebnisse je Betrieb | | | | | | | |
| Ertrag (in Euro) | 114.597 | 109.266 | 117.738 | 119.555 | 110.894 | 116.481 | 5,0 |
| darunter Forstwirtschaft (in Euro) | 35.273 | 31.436 | 33.830 | 35.550 | 34.686 | 26.498 | -23,6 |
| Forstwirtschaft (in %) | 31 | 29 | 29 | 30 | 31 | 23 | -27,3 |
| Beitrag Forst zu den Einkünften in L+F (in Euro) (2) | 21.577 | 18.389 | 20.237 | 20.889 | 18.829 | 12.993 | -31,0 |
| Beitrag Forst zu den Einkünften in L+F (in %) | 47 | 50 | 46 | 46 | 56 | 37 | -33,2 |
| Ergebnisse je Arbeitskraft (in Euro) | | | | | | | |
| Ertrag je bAK | 70.095 | 69.156 | 74.992 | 75.192 | 70.186 | 73.258 | 4,4 |
| Einkünfte aus Land- u. Forstwirtschaft je nAK | 29.211 | 23.946 | 28.955 | 29.850 | 22.330 | 22.760 | 1,9 |
| Erwerbseinkommen je AK-U | 30.278 | 25.239 | 29.701 | 30.667 | 23.542 | 24.079 | 2,3 |
| Außeralpine Gebiete | | | | | | | |
| Struktur der Betriebe | | | | | | | |
| Anzahl der Testbetriebe | 29 | 29 | 28 | 26 | 25 | 23 | -8,0 |
| Kulturlfläche (ha) | 63,3 | 64,3 | 64,1 | 64,4 | 64,5 | 69,1 | 7,1 |
| Reduzierte landw. genutzte Fläche (RLF, ha) | 33,0 | 33,3 | 33,0 | 31,7 | 33,6 | 37,5 | 11,6 |
| Waldfläche (ha) | 29,0 | 29,4 | 29,5 | 29,7 | 30,0 | 30,5 | 2,0 |
| Ertragswaldfläche je Betrieb (ha) | 29,0 | 29,3 | 29,5 | 29,7 | 28,0 | 28,7 | 2,5 |
| Holzeinschlag je ha Ertragswald (fm) | 13,4 | 9,5 | 11,2 | 9,1 | 15,0 | 11,2 | -25,3 |
| Ergebnisse je Betrieb | | | | | | | |
| Ertrag (in Euro) | 127.324 | 123.757 | 120.190 | 124.789 | 128.685 | 127.881 | -0,6 |
| darunter Forstwirtschaft (in Euro) | 23.071 | 18.277 | 18.671 | 17.807 | 25.292 | 18.554 | -26,6 |
| Forstwirtschaft (in %) | 18 | 15 | 16 | 14 | 20 | 15 | -26,2 |
| Beitrag Forst zu den Einkünften in L+F (in Euro) (2) | 13.749 | 9.552 | 9.278 | 9.873 | 12.658 | 8.277 | -34,6 |
| Beitrag Forst zu den Einkünften in L+F (in %) | 26 | 23 | 23 | 23 | 31 | 21 | -32,2 |
| Ergebnisse je Arbeitskraft (in Euro) | | | | | | | |
| Ertrag je bAK | 80.322 | 79.843 | 79.596 | 78.980 | 85.222 | 90.057 | 5,7 |
| Einkünfte aus Land- u. Forstwirtschaft je nAK | 33.881 | 27.639 | 27.356 | 28.112 | 27.642 | 28.378 | 2,7 |
| Erwerbseinkommen je AK-U | 36.179 | 31.040 | 31.420 | 31.788 | 32.187 | 32.643 | 1,4 |

1) Bezugsgröße: Tatsächlicher Holzeinschlag; Änderung des Vermögens am stehenden Holz nicht berücksichtigt.
2) Ertrag abzüglich Aufwand für Waldarbeit und anteiligem Gemeinaufwand ausschließlich der Lohnsätze der nicht entlohten Arbeitskräfte.

Quelle: LBG Österreich, Berechnungen der BOKU.

GRÜNER BERICHT 2017
8. TABELLENVERZEICHNIS

4.3 Einkommenssituation der Bergbauernbetriebe

**Betriebs- und Einkommensdaten von Bergbauernbetrieben
nach Erschwernisgruppen (EP-Gr.)**

Tabelle 4.3.1

| | EP-Gr. 1 | | EP-Gr. 2 | | EP-Gr. 3 | | EP-Gr. 4 | | EP-Gr. 1 - 4 | |
|---|----------------|-------------|---------------|-------------|---------------|-------------|---------------|-------------|---------------|-------------|
| | 2016 | Änd. % (1) | 2016 | Änd. % (1) | 2016 | Änd. % (1) | 2016 | Änd. % (1) | 2016 | Änd. % (1) |
| Betriebsstruktur (in ha bzw. Stück) | | | | | | | | | | |
| Betriebe in der Auswertung | 604 | -6 | 315 | -7 | 144 | -7 | 64 | -4 | 1.127 | -7 |
| Summe der Betriebsgewichte (Anzahl Betriebe) | 23.558 | -1 | 13.682 | -1 | 7.094 | 1 | 3.954 | 1 | 48.288 | -1 |
| Gesamtstandardoutput (in Euro) | 63.500 | 0 | 52.600 | 3 | 41.800 | -1 | 34.300 | 8 | 54.800 | 1 |
| Landwirtschaftlich genutzte Fläche (LF, ha) | 29,84 | 0 | 28,80 | 1 | 35,29 | -5 | 34,34 | 1 | 30,71 | 0 |
| darunter Ackerland (ha) | 13,59 | -3 | 4,52 | 0 | 0,42 | -27 | 0,09 | -26 | 7,98 | -3 |
| Dauergrünland (ha) | 15,15 | 3 | 23,54 | 1 | 33,36 | -5 | 33,80 | 2 | 21,73 | 1 |
| Forstwirtschaftlich genutzte Fläche (ha) | 14,55 | 8 | 23,80 | 2 | 32,36 | 2 | 26,71 | 5 | 20,78 | 4 |
| Zugepachtete LF (ha) | 9,92 | -1 | 6,93 | 5 | 4,71 | 0 | 3,15 | 1 | 7,76 | 0 |
| Reduzierte landw. genutzte Fläche (RLF, ha) | 26,38 | 0 | 22,31 | 2 | 20,28 | -2 | 15,81 | 0 | 23,47 | 0 |
| Betriebliche Arbeitskräfte (bAK) | 1,43 | -3 | 1,49 | -1 | 1,42 | -2 | 1,46 | 5 | 1,45 | -2 |
| darunter nicht entlohnte Arbeitskräfte (nAK) | 1,34 | -2 | 1,44 | -1 | 1,39 | -2 | 1,43 | 6 | 1,38 | -1 |
| Rinder (in Stück) | 30,1 | 1 | 33,0 | 3 | 27,2 | -2 | 20,0 | 2 | 29,7 | 1 |
| darunter Milchkühe (in Stück) | 10,1 | 3 | 10,2 | 3 | 6,3 | -3 | 5,0 | 9 | 9,2 | 3 |
| Schweine (in Stück) | 16,9 | -4 | 1,2 | -32 | 0,8 | -27 | 1,9 | 0 | 8,8 | -6 |
| Viehbesatz (GVE je ha RLF) | 0,9 | -1 | 1,1 | -1 | 1,0 | -1 | 1,1 | 2 | 1,0 | -1 |
| Ergebnisse je Betrieb (in Euro) | | | | | | | | | | |
| Ertrag | 100.349 | -1 | 91.620 | 2 | 73.931 | -2 | 79.734 | 19 | 92.307 | 1 |
| Bodennutzung | 15.139 | -6 | 3.740 | 0 | 756 | -44 | 169 | -51 | 8.571 | -6 |
| Tierhaltung | 43.231 | -1 | 40.576 | 5 | 26.009 | -1 | 31.891 | 44 | 39.020 | 3 |
| Forstwirtschaft | 6.650 | -22 | 9.611 | -14 | 11.809 | -14 | 9.298 | -1 | 8.463 | -16 |
| Öffentliche Gelder | 17.918 | 6 | 18.326 | 7 | 20.527 | 6 | 20.659 | 4 | 18.641 | 6 |
| Sonstige Erträge | 11.072 | 4 | 13.071 | -3 | 10.222 | 3 | 12.016 | 3 | 11.591 | 2 |
| Erhaltene Umsatzsteuer | 9.346 | 6 | 8.292 | 10 | 5.883 | 2 | 6.534 | 31 | 8.308 | 8 |
| Interne Erträge | -3.007 | -5 | -1.996 | 1 | -1.275 | -3 | -834 | -22 | -2.288 | -4 |
| Aufwand | 75.164 | -3 | 70.027 | 3 | 53.977 | -1 | 59.559 | 14 | 69.318 | 0 |
| Sachaufwand | 36.961 | -4 | 30.888 | 3 | 22.156 | -2 | 27.736 | 30 | 32.310 | 0 |
| darunter Düngemittel | 1.350 | -14 | 465 | -2 | 121 | -13 | 17 | -52 | 810 | -13 |
| Abschreibungen | 18.034 | 5 | 18.374 | 6 | 15.558 | -1 | 14.380 | 5 | 17.467 | 4 |
| Fremdkapitalzinsen | 1.130 | -7 | 1.301 | 15 | 918 | 7 | 1.188 | 7 | 1.152 | 2 |
| Pacht- und Mietaufwand | 2.108 | 2 | 1.142 | 9 | 576 | 12 | 402 | 20 | 1.470 | 4 |
| Personalaufwand | 1.748 | -16 | 884 | 8 | 401 | -43 | 371 | -41 | 1.192 | -15 |
| Sonstige Aufwendungen | 9.502 | -8 | 10.154 | -4 | 8.769 | -3 | 9.083 | 2 | 9.545 | -6 |
| Geleistete Umsatzsteuer | 8.687 | -9 | 9.279 | 6 | 6.874 | 3 | 7.233 | 0 | 8.470 | -3 |
| Interne Aufwendungen | -3.007 | -5 | -1.996 | 1 | -1.275 | -3 | -834 | -22 | -2.288 | -4 |
| Einkünfte aus Land- u. Forstwirtschaft | 25.186 | 7 | 21.593 | -2 | 19.955 | -2 | 20.175 | 35 | 22.989 | 5 |
| Einkünfte aus Land- u. Forstwirtschaft + Personalaufwand, je bAK | 18.839 | 9 | 15.055 | 0 | 14.381 | -1 | 14.053 | 25 | 16.698 | 6 |
| Betriebliches Vermögen (Aktiva) zum 31.12. | 518.101 | 0 | 544.678 | 1 | 553.274 | -5 | 493.612 | -3 | 528.794 | -1 |
| Betriebliches Kapital (Passiva) zum 31.12. | 518.101 | 0 | 544.678 | 1 | 553.274 | -5 | 493.612 | -3 | 528.794 | -1 |
| Fremdkapital (Schulden) | 53.523 | -4 | 63.550 | -1 | 39.410 | 4 | 65.230 | 4 | 55.249 | -1 |
| Eigenkapital (Reinvermögen) | 464.579 | -2 | 481.129 | 1 | 513.864 | 11 | 428.382 | 90 | 473.545 | -1 |
| Erfolgskennzahlen | | | | | | | | | | |
| Anteil der öffentlichen Gelder am Ertrag (%) | 18,0 | 6 | 20,0 | 5 | 28,0 | 8 | 26,0 | -10 | 20,0 | 5 |
| Aufwandsrate (%) | 75,0 | -3 | 76,0 | 0 | 73,0 | 0 | 75,0 | -4 | 75,0 | -1 |
| Rentabilitätsfaktor | 0,4 | 7 | 0,4 | -2 | 0,3 | 0 | 0,3 | 30 | 0,4 | 4 |
| Anteil der Abschreibung am Aufwand (%) | 24,0 | 9 | 26,0 | 0 | 29,0 | 0 | 24,0 | -8 | 25,0 | 4 |
| Veränderung des Buchwertes des Anlagevermögens (in Euro) | -1.566 | -142 | 2.796 | -43 | 4.944 | 162 | 3.323 | -62 | 1.027 | -76 |
| Verschuldungsgrad (%) | 10,3 | -4 | 11,7 | -2 | 7,1 | 9 | 13,2 | 7 | 10,4 | -1 |
| Abschreibungsgrad (%) | 59,1 | 3 | 55,6 | 1 | 55,4 | 1 | 52,7 | 0 | 57,1 | 2 |
| Cash flow I (in Euro) | 44.289 | n.v. | 39.622 | n.v. | 37.735 | n.v. | 38.873 | n.v. | 41.561 | n.v. |
| Cash flow II (in Euro) | 27.088 | n.v. | 15.754 | n.v. | 15.225 | n.v. | 19.378 | n.v. | 21.503 | n.v. |
| Ergebnisse je Unternehmerhaushalt (in Euro) | | | | | | | | | | |
| Einkünfte aus Land- und Forstwirtschaft abzüglich Sozialversicherungsbeiträge der Bauern | 18.050 | 16 | 16.368 | 1 | 15.695 | 0 | 17.521 | 46 | 17.184 | 11 |
| + Einkünfte aus Gewerbebetrieb und selbständiger Arbeit abzüglich Sozialversicherungsbeiträge | 2.089 | 21 | 2.154 | 24 | 526 | -54 | 2.910 | 147 | 1.945 | 21 |
| + Einkünfte aus unselbständiger Arbeit (netto) | 14.176 | 5 | 13.628 | 2 | 10.014 | 13 | 13.123 | -1 | 13.323 | 4 |
| - Einkommensteuer (ohne bereits bezahlte Lohnsteuer) | 340 | n.v. | 241 | n.v. | 79 | n.v. | 7 | n.v. | 246 | n.v. |
| = Erwerbseinkommen (netto) | 33.975 | n.v. | 31.908 | n.v. | 26.156 | n.v. | 33.547 | n.v. | 32.206 | n.v. |
| + Übrige Einkünfte | 273 | -23 | 416 | 65 | 593 | 42 | 56 | 615 | 343 | 11 |
| + Sozialtransfers | 6.356 | 5 | 6.723 | 4 | 5.822 | -5 | 6.211 | 1 | 6.370 | 3 |
| = Verfügbares Haushaltseinkommen | 40.605 | n.v. | 39.046 | n.v. | 32.570 | n.v. | 39.814 | n.v. | 38.918 | n.v. |
| - Privatverbrauch | 35.612 | n.v. | 34.822 | n.v. | 31.535 | n.v. | 35.761 | n.v. | 34.801 | n.v. |
| = Überdeckung des Verbrauchs | 4.993 | 115 | 4.224 | 24 | 1.035 | -34 | 4.053 | 249 | 4.117 | 69 |
| 1) Änderung zum Vorjahr in Prozent | | | | | | | | | | |

Quelle: LBG Österreich, Bundesanstalt für Agrarwirtschaft.

GRÜNER BERICHT 2017
8. TABELLENVERZEICHNIS

**Betriebs- und Einkommensdaten - Vergleich Bergbauernbetriebe,
Nichtbergbauernbetriebe und alle Betriebe**

Tabelle 4.3.2

| | Bergbauernbetriebe | | Nichtbergbauernbetriebe | | Alle Betriebe | |
|--|--------------------|-------------|-------------------------|-------------|----------------|-------------|
| | 2016 | Änd. % (1) | 2016 | Änd. % (1) | 2016 | Änd. % (1) |
| Betriebsstruktur (in ha bzw. Stück) | | | | | | |
| Betriebe in der Auswertung | 1.127 | -7 | 863 | 0 | 1.990 | -4 |
| Summe der Betriebsgewichte (Anzahl Betriebe) | 48.288 | -1 | 28.748 | 1 | 77.036 | 0 |
| Gesamtstandardoutput (in Euro) | 54.800 | 1 | 85.100 | 2 | 66.100 | 1 |
| Landwirtschaftlich genutzte Fläche (LF, ha) | 30,71 | 0 | 36,83 | -1 | 32,99 | 0 |
| darunter Ackerland (ha) | 7,98 | -3 | 31,36 | 0 | 16,70 | 0 |
| Dauergrünland (ha) | 21,73 | 1 | 4,02 | -2 | 15,12 | 0 |
| Forstwirtschaftlich genutzte Fläche (ha) | 20,78 | 4 | 6,31 | -7 | 15,38 | 2 |
| Zugepachtete LF (ha) | 7,76 | 0 | 14,93 | 2 | 10,43 | 1 |
| Reduzierte landw. genutzte Fläche (RLF, ha) | 23,47 | 0 | 36,15 | 0 | 28,20 | 0 |
| Betriebliche Arbeitskräfte (bAK) | 1,45 | -2 | 1,40 | 0 | 1,43 | -1 |
| darunter nicht entlohnte Arbeitskräfte (nAK) | 1,38 | -1 | 1,26 | 1 | 1,34 | -1 |
| Rinder (in Stück) | 29,7 | 1 | 13,3 | -1 | 23,5 | 1 |
| darunter Milchkühe (in Stück) | 9,2 | 3 | 3,6 | 2 | 7,1 | 2 |
| Schweine (in Stück) | 8,8 | -6 | 97,0 | -2 | 41,7 | -2 |
| Viehbesatz (GVE je ha RLF) | 1,0 | -1 | 0,5 | -2 | 0,8 | -1 |
| Ergebnisse je Betrieb (in Euro) | | | | | | |
| Ertrag | 92.307 | 1 | 143.861 | 7 | 111.546 | 4 |
| Bodennutzung | 8.571 | -6 | 50.567 | 9 | 24.243 | 6 |
| Tierhaltung | 39.020 | 3 | 48.117 | 5 | 42.415 | 4 |
| Forstwirtschaft | 8.463 | -16 | 3.350 | -9 | 6.555 | -15 |
| Öffentliche Gelder | 18.641 | 6 | 18.138 | 6 | 18.454 | 6 |
| Sonstige Erträge | 11.591 | 2 | 14.312 | 3 | 12.606 | 2 |
| Erhaltene Umsatzsteuer | 8.308 | 8 | 14.061 | 13 | 10.455 | 11 |
| Interne Erträge | -2.288 | -4 | -4.684 | 4 | -3.182 | 0 |
| Aufwand | 69.318 | 0 | 107.330 | 1 | 83.503 | 1 |
| Sachaufwand | 32.310 | 0 | 60.431 | 0 | 42.804 | 0 |
| darunter Düngemittel | 810 | -13 | 4.345 | -7 | 2.129 | -8 |
| Futtermittel | 10.104 | 1 | 16.465 | 0 | 12.478 | 1 |
| Energie | 5.474 | -5 | 7.299 | -3 | 6.155 | -4 |
| Instandhaltung | 4.290 | 2 | 4.793 | 3 | 4.478 | 3 |
| Abschreibungen | 17.467 | 4 | 18.683 | 3 | 17.921 | 4 |
| Fremdkapitalzinsen | 1.152 | 2 | 1.353 | 10 | 1.227 | 5 |
| Pacht- und Mietaufwand | 1.470 | 4 | 4.743 | 4 | 2.691 | 4 |
| Personalaufwand | 1.192 | -15 | 3.322 | 3 | 1.987 | -4 |
| Sonstige Aufwendungen | 9.545 | -6 | 10.888 | 0 | 10.046 | -3 |
| Geleistete Umsatzsteuer | 8.470 | -3 | 12.596 | 4 | 10.009 | 1 |
| Interne Aufwendungen | -2.288 | -4 | -4.684 | 4 | -3.182 | 0 |
| Einkünfte aus Land- u. Forstwirtschaft | 22.989 | 5 | 36.530 | 26 | 28.042 | 14 |
| Einkünfte aus Land- u. Forstwirtschaft + Personalaufwand, je bAK | 16.698 | 6 | 28.548 | 24 | 21.019 | 14 |
| Betriebliches Vermögen (Aktiva) zum 31.12. | 528.794 | -1 | 553.688 | 0 | 538.084 | 0 |
| Anlagevermögen | 429.240 | -1 | 417.426 | -1 | 424.831 | -1 |
| Tiervermögen | 21.746 | 2 | 16.245 | 1 | 19.693 | 1 |
| Umlaufvermögen | 77.808 | 1 | 120.016 | 4 | 93.559 | 3 |
| Betriebliches Kapital (Passiva) zum 31.12. | 528.794 | -1 | 553.688 | 0 | 538.084 | 0 |
| Fremdkapital (Schulden) | 55.249 | -1 | 58.053 | 4 | 56.295 | 0 |
| Eigenkapital (Reinvermögen) | 473.545 | -1 | 495.635 | 0 | 481.788 | 0 |
| Erfolgskennzahlen | | | | | | |
| Anteil der öffentlichen Gelder am Ertrag (%) | 20,0 | 5 | 13,0 | 0 | 17,0 | 6 |
| Aufwandsrate (%) | 75,0 | -1 | 75,0 | -4 | 75,0 | -3 |
| Rentabilitätsfaktor | 0,4 | 4 | 0,6 | 23 | 0,5 | 13 |
| Anteil der Abschreibung am Aufwand (%) | 25,0 | 4 | 17,0 | 0 | 21,0 | 0 |
| Veränderung des Buchwertes des Anlagevermögens (in Euro) | 1.027 | -76 | 172 | -94 | 708 | -81 |
| Verschuldungsgrad (%) | 10,4 | -1 | 10,5 | 3 | 10,5 | 1 |
| Abschreibungsgrad (%) | 57,1 | 2 | 61,8 | 1 | 58,8 | 2 |
| Cash flow I (in Euro) | 41.561 | n.v. | 55.641 | n.v. | 46.815 | n.v. |
| Cash flow II (in Euro) | 21.503 | n.v. | 35.321 | n.v. | 26.659 | n.v. |
| Ergebnisse je Unternehmerhaushalt (in Euro) | | | | | | |
| Einkünfte aus Land- und Forstwirtschaft | 17.184 | 11 | 26.907 | 48 | 20.812 | 26 |
| abzüglich Sozialversicherungsbeiträge der Bauern | | | | | | |
| + Einkünfte aus Gewerbebetrieb und selbständiger Arbeit | 1.945 | 21 | 1.736 | -25 | 1.867 | 0 |
| abzüglich Sozialversicherungsbeiträge | | | | | | |
| + Einkünfte aus unselbständiger Arbeit (netto) | 13.323 | 4 | 13.456 | 8 | 13.373 | 6 |
| - Einkommensteuer (ohne bereits bezahlte Lohnsteuer) | 246 | n.v. | 1.043 | n.v. | 544 | n.v. |
| = Erwerbseinkommen (netto) | 32.206 | n.v. | 41.056 | n.v. | 35.508 | n.v. |
| + Übrige Einkünfte | 343 | 11 | 595 | 0 | 437 | 5 |
| + Sozialtransfers | 6.370 | 3 | 5.818 | -6 | 6.164 | 0 |
| = Verfügbares Haushaltseinkommen | 38.918 | n.v. | 47.469 | n.v. | 42.109 | n.v. |
| - Privatverbrauch | 34.801 | n.v. | 37.608 | n.v. | 35.849 | n.v. |
| = Überdeckung des Verbrauchs | 4.117 | 69 | 9.860 | 335 | 6.260 | 164 |
| 1) Änderung zum Vorjahr in Prozent. Eine ausführliche Beschreibung der Kennzahlen ist im Kapitel 10.1 Begriffe zu finden. | | | | | | |
| Quelle: LBG Österreich, Bundesanstalt für Agrarwirtschaft. | | | | | | |

GRÜNER BERICHT 2017
8. TABELLENVERZEICHNIS

Betriebs- und Einkommensdaten in benachteiligten Gebieten

Tabelle 4.3.3

| | Berggebiet | | Sonstiges benachteiligtes Gebiet | | Kleines Gebiet | | Benachteiligtes Gebiet VO 1257/99 (1) | |
|---|---------------|-------------|----------------------------------|-------------|----------------|--------------|---------------------------------------|-------------|
| | 2016 | Änd. % (2) | 2016 | Änd. % (2) | 2016 | Änd. % (2) | 2016 | Änd. % (2) |
| Betriebsstruktur (in ha bzw. Stück) | | | | | | | | |
| Betriebe in der Auswertung | 971 | -6 | 156 | -4 | 178 | -6 | 1.305 | -6 |
| Summe der Betriebsgewichte (Anzahl Betriebe) | 42.130 | -1 | 5.613 | 3 | 6.723 | -5 | 54.467 | -1 |
| Gesamtstandardoutput (in Euro) | 53.000 | 2 | 70.100 | -3 | 75.700 | 4 | 57.500 | 1 |
| Landwirtschaftlich genutzte Fläche (LF, ha) | 30,64 | -1 | 39,10 | -2 | 22,42 | 4 | 30,50 | -1 |
| darunter Ackerland (ha) | 6,23 | -4 | 31,25 | -3 | 13,29 | 2 | 9,68 | -2 |
| Dauergrünland (ha) | 23,61 | 0 | 6,44 | 0 | 7,24 | 10 | 19,82 | 0 |
| Forstwirtschaftlich genutzte Fläche (ha) | 23,55 | 3 | 7,22 | 12 | 7,07 | 0 | 19,83 | 3 |
| Zugepachtete LF (ha) | 6,64 | 2 | 18,34 | -5 | 8,85 | 6 | 8,12 | 1 |
| Reduzierte landw. genutzte Fläche (RLF, ha) | 22,21 | 0 | 38,90 | -2 | 21,89 | 4 | 23,89 | 1 |
| Betriebliche Arbeitskräfte (bAK) | 1,46 | 0 | 1,37 | -2 | 1,41 | -5 | 1,44 | -1 |
| darunter nicht entlohnte Arbeitskräfte (nAK) | 1,40 | 0 | 1,28 | -1 | 1,26 | 0 | 1,37 | 0 |
| Rinder (in Stück) | 30,0 | 1 | 23,6 | -2 | 20,5 | 5 | 28,2 | 2 |
| darunter Milchkühe (in Stück) | 9,2 | 3 | 8,3 | -1 | 6,0 | 8 | 8,7 | 3 |
| Schweine (in Stück) | 10,0 | -9 | 28,1 | -15 | 65,1 | 5 | 18,7 | -5 |
| Viehbesatz (GVE je ha RLF) | 1,1 | -2 | 0,5 | -4 | 1,1 | 0 | 1,0 | -2 |
| Ergebnisse je Betrieb (in Euro) | | | | | | | | |
| Ertrag | 92.244 | 2 | 126.210 | 2 | 105.255 | 3 | 97.351 | 2 |
| Bodennutzung | 6.568 | 2 | 40.791 | 8 | 24.246 | -13 | 12.277 | 0 |
| Tierhaltung | 39.742 | 3 | 41.729 | -2 | 45.043 | 6 | 40.601 | 3 |
| Forstwirtschaft | 9.532 | -15 | 3.259 | 1 | 4.089 | -10 | 8.214 | -14 |
| Öffentliche Gelder | 18.275 | 6 | 21.886 | 2 | 13.393 | 21 | 18.045 | 7 |
| Sonstige Erträge | 12.107 | 3 | 10.193 | -10 | 11.673 | 11 | 11.856 | 3 |
| Erhaltene Umsatzsteuer | 8.294 | 8 | 11.762 | 9 | 10.635 | 9 | 8.940 | 9 |
| Interne Erträge | -2.274 | -3 | -3.410 | -5 | -3.825 | 5 | -2.583 | -2 |
| Aufwand | 69.405 | 1 | 89.212 | -5 | 84.555 | -2 | 73.317 | 0 |
| Sachaufwand | 32.465 | 1 | 46.614 | -4 | 44.526 | 0 | 35.412 | 0 |
| Abschreibungen | 17.251 | 4 | 19.151 | 0 | 18.230 | 9 | 17.567 | 4 |
| Fremdkapitalzinsen | 1.148 | 4 | 980 | -14 | 1.284 | -9 | 1.147 | 0 |
| Pacht- und Mietaufwand | 1.251 | 9 | 4.241 | -4 | 2.519 | 2 | 1.716 | 5 |
| Personalaufwand | 1.235 | 6 | 2.036 | -14 | 2.636 | -34 | 1.491 | -9 |
| Sonstige Aufwendungen | 9.857 | -3 | 9.154 | -10 | 9.603 | -5 | 9.753 | -4 |
| Geleistete Umsatzsteuer | 8.473 | 0 | 10.447 | -7 | 9.583 | -9 | 8.813 | -2 |
| Interne Aufwendungen | -2.274 | -3 | -3.410 | -5 | -3.825 | 5 | -2.583 | -2 |
| Einkünfte aus Land- u. Forstwirtschaft | 22.839 | 5 | 36.998 | 22 | 20.700 | 24 | 24.034 | 9 |
| Einkünfte aus Land- u. Forstwirtschaft + Personalaufwand, je bAK | 16.527 | 5 | 28.446 | 22 | 16.592 | 20 | 17.704 | 9 |
| Betriebliches Vermögen (Aktiva) zum 31.12. | 542.026 | -1 | 516.805 | 0 | 481.952 | 1 | 532.012 | -1 |
| Anlagevermögen | 444.735 | -2 | 389.494 | -1 | 368.025 | 4 | 429.573 | -1 |
| Tiervermögen | 22.145 | 2 | 18.902 | -2 | 18.646 | 3 | 21.379 | 2 |
| Umlaufvermögen | 75.146 | 4 | 108.408 | 5 | 95.281 | -9 | 81.060 | 2 |
| Betriebliches Kapital (Passiva) zum 31.12. | 542.026 | -1 | 516.805 | 0 | 481.952 | 1 | 532.012 | -1 |
| Fremdkapital (Schulden) | 55.977 | 2 | 43.619 | -12 | 60.010 | -6 | 55.201 | -1 |
| Eigenkapital (Reinvermögen) | 486.050 | -1 | 473.186 | 1 | 421.942 | 2 | 476.811 | -1 |
| Erfolgskennzahlen | | | | | | | | |
| Anteil der öffentlichen Gelder am Ertrag (%) | 20,0 | 5 | 17,0 | 0 | 13,0 | 18 | 19,0 | 6 |
| Aufwandsrate (%) | 75,0 | -1 | 71,0 | -5 | 80,0 | -5 | 75,0 | -3 |
| Rentabilitätsfaktor | 0,4 | 4 | 0,7 | 21 | 0,4 | 22 | 0,4 | 8 |
| Anteil der Abschreibung am Aufwand (%) | 25,0 | 4 | 21,0 | 5 | 22,0 | 16 | 24,0 | 4 |
| Veränderung des Buchwertes des Anlagevermögens (in Euro) | 2.208 | -46 | -4.235 | -240 | -4.055 | -181 | 771 | -81 |
| Verschuldungsgrad (%) | 10,3 | 3 | 8,4 | -12 | 12,5 | -6 | 10,4 | 0 |
| Abschreibungsgrad (%) | 56,6 | 2 | 62,1 | 3 | 59,3 | 1 | 57,5 | 2 |
| Cash flow I (in Euro) | 41.136 | n.v. | 55.926 | n.v. | 41.265 | n.v. | 42.676 | n.v. |
| Cash flow II (in Euro) | 20.197 | n.v. | 37.644 | n.v. | 23.900 | n.v. | 22.452 | n.v. |
| Ergebnisse je Unternehmerhaushalt (in Euro) | | | | | | | | |
| Einkünfte aus Land- und Forstwirtschaft abzüglich Sozialversicherungsbeiträge der Bauern | 17.252 | 10 | 28.114 | 40 | 13.471 | 54 | 17.905 | 18 |
| + Einkünfte aus Gewerbebetrieb und selbständiger Arbeit abzüglich Sozialversicherungsbeiträge | 1.960 | 21 | 735 | -9 | 3.188 | 30 | 1.985 | 21 |
| + Einkünfte aus unselbständiger Arbeit (netto) | 12.794 | 4 | 13.335 | 4 | 16.289 | 4 | 13.281 | 4 |
| - Einkommensteuer (ohne bereits bezahlte Lohnsteuer) | 172 | n.v. | 1.317 | n.v. | 425 | n.v. | 321 | n.v. |
| = Erwerbseinkommen (netto) | 31.834 | n.v. | 40.867 | n.v. | 32.523 | n.v. | 32.850 | n.v. |
| + Übrige Einkünfte | 407 | 35 | 410 | 3 | 533 | 132 | 423 | 40 |
| + Sozialtransfers | 6.204 | 2 | 6.727 | 2 | 6.075 | -8 | 6.242 | 1 |
| = Verfügbares Haushaltseinkommen | 38.445 | n.v. | 48.003 | n.v. | 39.131 | n.v. | 39.515 | n.v. |
| - Privatverbrauch | 34.801 | n.v. | 36.691 | n.v. | 34.854 | n.v. | 35.002 | n.v. |
| = Überdeckung des Verbrauchs | 3.644 | 65 | 11.313 | 309 | 4.277 | 4.895 | 4.512 | 127 |

1) Benachteiligtes Gebiet besteht aus Berggebiet, Sonstiges benachteiligtes Gebiet und Kleines Gebiet.

2) Änderung zum Vorjahr in Prozent.

Eine ausführliche Beschreibung der Kennzahlen ist im Kapitel 10.1 Begriffe zu finden.

Quelle: LBG Österreich, Bundesanstalt für Agrarwirtschaft.

GRÜNER BERICHT 2017
8. TABELLENVERZEICHNIS

4.4 Einkommenssituation der Biobetriebe

Betriebs- und Einkommensdaten für Biobetriebe (1)

Tabelle 4.4.1

| | Biobetriebe | | Änderung in Prozent | | Betriebe nach Größenklassen Standardoutput in 1.000 Euro | | |
|---|---------------|---------------|------------------------|-----------------------------|---|----------------|----------------|
| | 2015 (2) | 2016 (2) | 2016 zu 2015 | 2016 zu Dreijahresmittel | 15 - < 40 | 40 - < 100 | 100 - < 350 |
| Betriebsstruktur (in ha bzw. Stück) | | | | | | | |
| Betriebe in der Auswertung | 501 | 494 | -1 | -3 | 181 | 243 | 70 |
| Summe der Betriebsgewichte (Anzahl Betriebe) | 21.521 | 22.544 | 5 | 5 | 13.217 | 7.772 | 1.556 |
| Gesamtstandardoutput (in Euro) | 48.400 | 48.800 | 1 | 1 | 26.900 | 66.300 | 147.700 |
| Landwirtschaftlich genutzte Fläche (LF, ha) | 35,24 | 34,52 | -2 | -2 | 24,44 | 46,57 | 59,91 |
| darunter Ackerland (ha) | 10,82 | 10,44 | -3 | -4 | 6,44 | 14,81 | 22,68 |
| Dauergrünland (ha) | 23,34 | 23,11 | -1 | -2 | 17,51 | 30,48 | 33,92 |
| Forstwirtschaftlich genutzte Fläche (ha) | 20,03 | 20,04 | 0 | 0 | 15,07 | 26,75 | 28,78 |
| Zugepachtete LF (ha) | 8,83 | 9,00 | 2 | 4 | 5,09 | 13,36 | 20,48 |
| Reduzierte landw. genutzte Fläche (RLF, ha) | 26,61 | 26,47 | -1 | -1 | 18,75 | 35,05 | 49,19 |
| Betriebliche Arbeitskräfte (bAK) | 1,41 | 1,39 | -1 | -3 | 1,17 | 1,61 | 2,18 |
| darunter nicht entlohnte Arbeitskräfte (nAK) | 1,33 | 1,32 | -1 | -2 | 1,15 | 1,51 | 1,85 |
| Rinder (in Stück) | 23,9 | 23,5 | -2 | -1 | 17,2 | 29,6 | 46,1 |
| Schweine (in Stück) | 4,9 | 4,5 | -8 | -15 | 1,4 | 2,7 | 40,7 |
| Viehbesatz (GVE je ha RLF) | 0,8 | 0,7 | -3 | -1 | 0,8 | 0,7 | 0,9 |
| Ergebnisse je Betrieb (in Euro) | | | | | | | |
| Ertrag | 96.580 | 98.067 | 2 | 3 | 61.811 | 129.780 | 247.673 |
| Bodennutzung | 13.453 | 13.611 | 1 | 6 | 5.841 | 19.756 | 48.929 |
| Tierhaltung | 32.461 | 34.948 | 8 | 12 | 18.633 | 48.300 | 106.859 |
| Forstwirtschaft | 10.212 | 7.981 | -22 | -21 | 5.953 | 10.056 | 14.848 |
| Öffentliche Gelder | 21.518 | 22.444 | 4 | 0 | 17.533 | 27.557 | 38.627 |
| Sonstige Erträge | 12.795 | 12.176 | -5 | -3 | 9.649 | 14.986 | 19.606 |
| Erhaltene Umsatzsteuer | 7.768 | 8.448 | 9 | 12 | 4.918 | 11.447 | 23.446 |
| Interne Erträge | -1.627 | -1.541 | -5 | -5 | -716 | -2.323 | -4.641 |
| Aufwand | 66.840 | 68.434 | 2 | 5 | 45.917 | 87.235 | 165.815 |
| Sachaufwand | 28.986 | 29.794 | 3 | 4 | 18.817 | 38.040 | 81.860 |
| darunter Düngemittel | 242 | 232 | -4 | -5 | 153 | 265 | 740 |
| Abschreibungen | 16.626 | 17.177 | 3 | 5 | 12.691 | 21.023 | 36.067 |
| Fremdkapitalzinsen | 992 | 1.124 | 13 | 5 | 720 | 1.465 | 2.853 |
| Pacht- und Mietaufwand | 1.732 | 1.889 | 9 | 14 | 886 | 2.865 | 5.536 |
| Personalaufwand | 1.747 | 1.554 | -11 | -2 | 533 | 2.158 | 7.216 |
| Sonstige Aufwendungen | 10.061 | 10.142 | 1 | 2 | 8.106 | 12.359 | 16.366 |
| Geleistete Umsatzsteuer | 8.324 | 8.295 | 0 | 6 | 4.880 | 11.648 | 20.558 |
| Interne Aufwendungen | -1.627 | -1.541 | -5 | -5 | -716 | -2.323 | -4.641 |
| Einkünfte aus Land- u. Forstwirtschaft | 29.740 | 29.633 | 0 | 0 | 15.894 | 42.544 | 81.858 |
| Einkünfte aus Land- u. Forstwirtschaft + Personalaufwand, je bAK | 22.281 | 22.397 | 1 | 3 | 14.008 | 27.791 | 40.851 |
| Betriebliches Vermögen (Aktiva) zum 31.12. | 541.989 | 528.285 | -3 | 2 | 401.929 | 648.489 | 1.001.280 |
| Betriebliches Kapital (Passiva) zum 31.12. | 541.989 | 528.285 | -3 | 2 | 401.929 | 648.489 | 1.001.280 |
| Erfolgskennzahlen | | | | | | | |
| Anteil der öffentlichen Gelder am Ertrag (%) | 22,0 | 23,0 | 5 | -2 | 28,0 | 21,0 | 16,0 |
| Aufwandsrate (%) | 69,0 | 70,0 | 1 | 2 | 74,0 | 67,0 | 67,0 |
| Rentabilitätsfaktor | 0,5 | 0,5 | 0 | -3 | 0,3 | 0,6 | 0,9 |
| Anteil der Abschreibung am Aufwand (%) | 25,0 | 25,0 | 0 | 0 | 28,0 | 24,0 | 22,0 |
| Veränderung des Buchwertes des Anlagevermögens (in Euro) | 4.962 | 3.060 | -38 | n.v. | 242 | 7.703 | 3.810 |
| Verschuldungsgrad (%) | 9,8 | 10,3 | 5 | 3 | 9,2 | 10,3 | 14,2 |
| Abschreibungsgrad (%) | 55,7 | 56,7 | 2 | n.v. | 57,9 | 55,5 | 52,5 |
| Cash flow I (in Euro) | n.v. | 49.119 | n.v. | n.v. | 32.266 | 65.532 | 110.307 |
| Cash flow II (in Euro) | n.v. | 26.872 | n.v. | n.v. | 18.973 | 33.545 | 60.649 |
| Ergebnisse je Unternehmerhaushalt (in Euro) | | | | | | | |
| Einkünfte aus Land- und Forstwirtschaft abzüglich Sozialversicherungsbeiträge der Bauern | 22.820 | 23.383 | 2 | 2 | 11.320 | 34.577 | 69.946 |
| + Einkünfte aus Gewerbebetrieb und selbständiger Arbeit abzüglich Sozialversicherungsbeiträge | 1.668 | 1.903 | 14 | -5 | 2.369 | 747 | 3.720 |
| + Einkünfte aus unselbständiger Arbeit (netto) | 13.612 | 14.281 | 5 | 11 | 18.826 | 8.621 | 3.941 |
| - Einkommensteuer (ohne bereits bezahlte Lohnsteuer) | n.v. | 354 | n.v. | n.v. | 91 | 599 | 1.364 |
| = Erwerbseinkommen (netto) | n.v. | 39.213 | n.v. | n.v. | 32.424 | 43.346 | 76.244 |
| + Übrige Einkünfte | 367 | 355 | -3 | -17 | 309 | 452 | 265 |
| + Sozialtransfers | 6.177 | 6.382 | 3 | 3 | 6.833 | 5.716 | 5.878 |
| = Verfügbares Haushaltseinkommen | n.v. | 45.950 | n.v. | n.v. | 39.565 | 49.513 | 82.387 |
| - Privatverbrauch | n.v. | 36.716 | n.v. | n.v. | 34.690 | 37.449 | 50.269 |
| = Überdeckung des Verbrauchs | 8.039 | 9.233 | 15 | 4 | 4.875 | 12.064 | 32.117 |
| 1) Ohne Bio-Umstellungsbetriebe. 2) Gewichtungsbasis AS 2013. Eine ausführliche Beschreibung der Kennzahlen ist im Kapitel 10.1 Begriffe zu finden. | | | | | | | |

Quelle: LBG Österreich, Bundesanstalt für Agrarwirtschaft.

GRÜNER BERICHT 2017
8. TABELLENVERZEICHNIS

Betriebs- und Einkommensdaten 2016 - Vergleich Bio mit konventionellen Betrieben

Tabelle 4.4.2

| | Marktfuchtbetriebe | | | Spezialisierte Milchviehbetriebe | | | Spezialisierte Forstbetriebe | | |
|--|--------------------|------------------------|-------------------------|----------------------------------|------------------------|-------------------------|------------------------------|------------------------|-------------------------|
| | bio | konven- tionell (1) | Verhältnis konv.=100 | bio | konven- tionell (1) | Verhältnis konv.=100 | bio | konven- tionell (1) | Verhältnis konv.=100 |
| Betriebsstruktur (in ha bzw. Stück) | | | | | | | | | |
| Betriebe in der Auswertung | 52 | 250 | 21 | 211 | 511 | 41 | 64 | 76 | 84 |
| Summe der Betriebsgewichte (Anzahl Betriebe) | 2.306 | 9.004 | 26 | 7.940 | 17.152 | 46 | 3.421 | 3.934 | 87 |
| Gesamtstandardoutput (in Euro) | 49.400 | 66.400 | 74 | 59.700 | 73.500 | 81 | 37.700 | 41.900 | 90 |
| Landwirtschaftlich genutzte Fläche (LF, ha) | 53,77 | 52,03 | 103 | 32,32 | 30,00 | 108 | 31,31 | 28,58 | 110 |
| darunter Ackerland (ha) | 50,56 | 50,33 | 100 | 3,87 | 9,00 | 43 | 1,41 | 2,19 | 64 |
| Dauergrünland (ha) | 2,72 | 1,21 | 225 | 28,02 | 20,56 | 136 | 28,68 | 24,74 | 116 |
| Forstwirtschaftlich genutzte Fläche (ha) | 6,70 | 4,84 | 138 | 17,47 | 13,86 | 126 | 55,92 | 66,98 | 83 |
| Zugepachtete LF (ha) | 24,78 | 22,55 | 110 | 6,97 | 9,33 | 75 | 3,81 | 2,49 | 153 |
| Reduzierte landw. genutzte Fläche (RLF, ha) | 53,40 | 51,74 | 103 | 23,51 | 24,91 | 94 | 20,42 | 16,45 | 124 |
| Betriebliche Arbeitskräfte (bAK) | 1,11 | 1,01 | 110 | 1,62 | 1,64 | 99 | 1,21 | 1,24 | 98 |
| darunter nicht entlohnte Arbeitskräfte (nAK) | 1,00 | 0,91 | 110 | 1,57 | 1,61 | 98 | 1,18 | 1,19 | 99 |
| Rinder (in Stück) | 0,6 | 0,5 | 108 | 32,8 | 45,4 | 72 | 21,7 | 19,5 | 112 |
| darunter Milchkühe (in Stück) | - | - | - | 16,9 | 21,0 | 81 | 0,9 | 2,2 | 42 |
| Schweine (in Stück) | 1,7 | 3,3 | 52 | 0,7 | 1,3 | 53 | 0,5 | 1,5 | 32 |
| Viehbesatz (GVE je ha RLF) | - | - | - | 1,1 | 1,4 | 82 | 0,8 | 0,9 | 88 |
| Ergebnisse je Betrieb (in Euro) | | | | | | | | | |
| Ertrag | 133.720 | 121.628 | 110 | 101.815 | 103.239 | 99 | 81.429 | 70.834 | 115 |
| Bodennutzung | 67.373 | 70.339 | 96 | 1.909 | 3.517 | 54 | 942 | 4.249 | 22 |
| Tierhaltung | 2.413 | 2.715 | 89 | 52.657 | 60.717 | 87 | 25.122 | 14.024 | 179 |
| Forstwirtschaft | 4.089 | 2.435 | 168 | 7.349 | 6.351 | 116 | 20.235 | 23.974 | 84 |
| Öffentliche Gelder | 35.716 | 23.562 | 152 | 21.439 | 17.723 | 121 | 19.374 | 13.854 | 140 |
| Sonstige Erträge | 13.684 | 12.622 | 108 | 12.184 | 9.544 | 128 | 9.357 | 9.134 | 102 |
| Erhaltene Umsatzsteuer | 11.164 | 10.552 | 106 | 8.868 | 9.638 | 92 | 7.077 | 6.412 | 110 |
| Interne Erträge | -719 | -597 | 120 | -2.591 | -4.252 | 61 | -678 | -814 | 83 |
| Aufwand | 76.741 | 87.193 | 88 | 70.173 | 80.735 | 87 | 57.142 | 51.567 | 111 |
| Sachaufwand | 29.607 | 42.638 | 69 | 30.706 | 41.591 | 74 | 25.400 | 20.066 | 127 |
| darunter Düngemittel | 396 | 7.910 | 5 | 250 | 1.243 | 20 | 45 | 436 | 10 |
| Futtermittel | 450 | 535 | 84 | 11.287 | 15.798 | 71 | 9.181 | 2.941 | 312 |
| Energie | 7.015 | 7.194 | 98 | 5.525 | 6.585 | 84 | 4.733 | 4.627 | 102 |
| Instandhaltung | 4.947 | 4.713 | 105 | 4.796 | 5.007 | 96 | 3.291 | 3.220 | 102 |
| Abschreibungen | 17.218 | 16.450 | 105 | 18.829 | 20.271 | 93 | 15.096 | 13.330 | 113 |
| Fremdkapitalzinsen | 770 | 980 | 79 | 1.094 | 1.442 | 76 | 1.071 | 619 | 173 |
| Pacht- und Mietaufwand | 7.223 | 6.269 | 115 | 1.395 | 1.925 | 72 | 598 | 450 | 133 |
| Personalaufwand | 3.006 | 2.383 | 126 | 597 | 441 | 135 | 600 | 2.100 | 29 |
| Sonstige Aufwendungen | 9.682 | 9.337 | 104 | 10.835 | 9.335 | 116 | 8.909 | 8.144 | 109 |
| Geleistete Umsatzsteuer | 9.953 | 9.733 | 102 | 9.308 | 9.984 | 93 | 6.145 | 7.672 | 80 |
| Interne Aufwendungen | -719 | -597 | 120 | -2.591 | -4.252 | 61 | -678 | -814 | 83 |
| Einkünfte aus Land- u. Forstwirtschaft | 56.979 | 34.435 | 165 | 31.643 | 22.504 | 141 | 24.287 | 19.267 | 126 |
| Einkünfte aus Land- u. Forstwirtschaft + Personalaufwand, je bAK | 53.936 | 36.541 | 148 | 19.952 | 13.977 | 143 | 20.635 | 17.199 | 120 |
| Betriebliches Vermögen (Aktiva) zum 31.12. | 560.880 | 527.322 | 106 | 549.037 | 552.470 | 99 | 610.123 | 706.915 | 86 |
| Betriebliches Kapital (Passiva) zum 31.12. | 560.880 | 527.322 | 106 | 549.037 | 552.470 | 99 | 610.123 | 706.915 | 86 |
| Erfolgskennzahlen | | | | | | | | | |
| Anteil der öffentlichen Gelder am Ertrag (%) | 27,0 | 19,0 | 142 | 21,0 | 17,0 | 124 | 24,0 | 20,0 | 120 |
| Aufwandsrate (%) | 57,0 | 72,0 | 79 | 69,0 | 78,0 | 88 | 70,0 | 73,0 | 96 |
| Rentabilitätsfaktor | 1,1 | 0,7 | 154 | 0,5 | 0,3 | 143 | 0,4 | 0,3 | 138 |
| Anteil der Abschreibung am Aufwand (%) | 22,0 | 19,0 | 116 | 27,0 | 25,0 | 108 | 26,0 | 26,0 | 100 |
| Veränderung des Buchwertes des Anlagevermögens (in Euro) | 6.679 | -2.299 | -291 | 6.284 | 217 | 2.896 | -2.239 | 8.928 | -25 |
| Verschuldungsgrad (%) | 6,4 | 8,1 | 79 | 10,9 | 12,6 | 86 | 6,3 | 3,6 | 178 |
| Abschreibungsgrad (%) | 63,7 | 67,3 | 95 | 53,9 | 55,9 | 96 | 59,1 | 57,9 | 102 |
| Cash flow I (in Euro) | 78.576 | 53.370 | 147 | 51.703 | 42.846 | 121 | 36.549 | 33.745 | 108 |
| Cash flow II (in Euro) | 47.359 | 34.204 | 138 | 24.931 | 20.185 | 124 | 21.437 | 12.078 | 177 |
| Ergebnisse je Unternehmerhaushalt (in Euro) | | | | | | | | | |
| Einkünfte aus Land- und Forstwirtschaft abzüglich Sozialversicherungsbeiträge der Bauern + Einkünfte aus Gewerbebetrieb und selbständiger Arbeit abzüglich Sozialversicherungsbeiträge | 46.629 | 24.495 | 190 | 26.171 | 16.149 | 162 | 18.140 | 13.426 | 135 |
| + Einkünfte aus unselbständiger Arbeit (netto) | -143 | 2.439 | -6 | 1.400 | 1.994 | 70 | 1.566 | 1.570 | 100 |
| + Einkünfte aus unselbständiger Arbeit (netto) - Einkommensteuer (ohne bereits bezahlte Lohnsteuer) | 17.488 | 15.127 | 116 | 10.574 | 10.362 | 102 | 11.137 | 11.439 | 97 |
| = Erwerbseinkommen (netto) | 62.792 | 40.702 | 154 | 37.785 | 28.358 | 133 | 30.631 | 26.225 | 117 |
| + Übrige Einkünfte | 376 | 324 | 116 | 433 | 278 | 156 | 2 | 180 | 1 |
| + Sozialtransfers | 4.445 | 6.522 | 68 | 6.954 | 5.865 | 119 | 5.618 | 4.886 | 115 |
| = Verfügbares Haushaltseinkommen | 67.613 | 47.548 | 142 | 45.172 | 34.501 | 131 | 36.250 | 31.292 | 116 |
| - Privatverbrauch | 42.000 | 38.965 | 108 | 35.133 | 33.044 | 106 | 33.603 | 32.836 | 102 |
| = Überdeckung des Verbrauchs | 25.612 | 8.583 | 298 | 10.039 | 1.456 | 689 | 2.648 | -1.544 | -171 |
| 1) Inklusive der Bio-Umstellungsbetriebe. Eine ausführliche Beschreibung der Kennzahlen ist im Kapitel 10.1 Begriffe zu finden. | | | | | | | | | |
| Quelle: LBG Österreich, Bundesanstalt für Agrarwirtschaft. | | | | | | | | | |

GRÜNER BERICHT 2017
8. TABELLENVERZEICHNIS

4.5 Einkommenssituation nach Produktionsgebieten

Betriebs- und Einkommensdaten nach Produktionsgebieten 2016

Tabelle 4.5.1

| Produktionsgebiete | Hochalpen- gebiet | Voralpen- gebiet | Alpenost- rand | Wald- und Mühlviertel | Kärntner Becken | Alpenvor- land | Südöstl. Flach- u. Hügelland | Nordöstl. Flach- u. Hügelland |
|---|----------------------|---------------------|-------------------|--------------------------|--------------------|-------------------|------------------------------------|-------------------------------------|
| Betriebsstruktur (in ha bzw. Stück) | | | | | | | | |
| Betriebe in der Auswertung | 253 | 155 | 261 | 263 | 65 | 431 | 209 | 353 |
| Summe der Betriebsgewichte (Anzahl Betriebe) | 12.603 | 6.980 | 11.233 | 9.840 | 2.473 | 14.501 | 7.308 | 12.095 |
| Gesamtstandardoutput (in Euro) | 44.400 | 49.200 | 52.100 | 63.300 | 65.300 | 85.800 | 88.300 | 77.200 |
| Landwirtschaftlich genutzte Fläche (LF, ha) | 41,40 | 23,49 | 28,09 | 30,26 | 30,14 | 30,74 | 24,74 | 44,77 |
| darunter Ackerland (ha) | 1,24 | 1,37 | 7,20 | 18,83 | 19,72 | 21,79 | 18,44 | 41,01 |
| Dauergrünland (ha) | 39,48 | 21,80 | 19,61 | 11,00 | 10,10 | 8,51 | 3,89 | 0,82 |
| Forstwirtschaftlich genutzte Fläche (ha) | 27,94 | 25,37 | 31,22 | 10,14 | 22,13 | 4,61 | 7,57 | 2,33 |
| Zugepachtete LF (ha) | 5,84 | 5,34 | 7,49 | 9,99 | 9,56 | 10,59 | 12,08 | 20,26 |
| Reduzierte landw. genutzte Fläche (RLF, ha) | 19,81 | 21,94 | 22,31 | 29,82 | 28,66 | 30,19 | 24,17 | 44,65 |
| Betriebliche Arbeitskräfte (bAK) | 1,47 | 1,44 | 1,42 | 1,43 | 1,41 | 1,31 | 1,49 | 1,49 |
| darunter nicht entlohnte Arbeitskräfte (nAK) | 1,42 | 1,39 | 1,36 | 1,41 | 1,31 | 1,28 | 1,28 | 1,25 |
| Rinder (in Stück) | 26,1 | 32,5 | 30,9 | 34,8 | 26,1 | 28,1 | 8,9 | 2,6 |
| darunter Milchkühe (in Stück) | 8,7 | 9,5 | 8,0 | 11,9 | 6,4 | 8,7 | 2,9 | 0,1 |
| Schweine (in Stück) | 1,3 | 1,1 | 3,8 | 16,1 | 33,5 | 129,1 | 101,3 | 24,3 |
| Viehbesatz (GVE je ha RLF) | 1,1 | 1,1 | 1,1 | 0,9 | 0,9 | 1,1 | 0,8 | 0,1 |
| Ergebnisse je Betrieb (in Euro) | | | | | | | | |
| Ertrag | 80.814 | 84.206 | 93.835 | 104.906 | 129.696 | 134.276 | 126.196 | 141.380 |
| Bodennutzung | 1.944 | 1.466 | 4.959 | 14.144 | 29.468 | 21.519 | 38.252 | 80.481 |
| Tierhaltung | 30.373 | 37.599 | 39.212 | 49.649 | 52.194 | 76.347 | 46.108 | 9.920 |
| Forstwirtschaft | 8.284 | 9.952 | 14.167 | 6.994 | 8.239 | 2.981 | 4.079 | 802 |
| Öffentliche Gelder | 19.469 | 18.419 | 18.387 | 19.470 | 16.462 | 16.239 | 13.572 | 22.662 |
| Sonstige Erträge | 15.241 | 10.900 | 10.418 | 9.139 | 14.522 | 10.569 | 15.900 | 15.760 |
| Erhaltene Umsatzsteuer | 6.940 | 7.457 | 8.544 | 9.545 | 12.558 | 13.472 | 12.600 | 13.020 |
| Interne Erträge | -1.436 | -1.587 | -1.853 | -4.035 | -3.747 | -6.850 | -4.316 | -1.265 |
| Aufwand | 59.841 | 64.045 | 70.324 | 75.902 | 102.771 | 106.991 | 99.549 | 96.017 |
| Sachaufwand | 24.283 | 27.250 | 34.233 | 38.592 | 57.128 | 65.926 | 55.595 | 44.088 |
| Abschreibungen | 16.578 | 17.420 | 16.110 | 19.714 | 18.656 | 20.244 | 16.950 | 17.483 |
| Fremdkapitalzinsen | 1.153 | 1.202 | 1.027 | 980 | 1.710 | 1.284 | 1.309 | 1.487 |
| Pacht- und Mietaufwand | 952 | 1.029 | 1.411 | 1.876 | 2.439 | 3.436 | 3.767 | 5.822 |
| Personalaufwand | 926 | 835 | 1.062 | 732 | 4.704 | 742 | 4.077 | 5.312 |
| Sonstige Aufwendungen | 10.507 | 9.799 | 9.061 | 8.627 | 10.298 | 9.356 | 11.116 | 11.907 |
| Geleistete Umsatzsteuer | 6.878 | 8.097 | 9.273 | 9.415 | 11.583 | 12.853 | 11.052 | 11.183 |
| Interne Aufwendungen | -1.436 | -1.587 | -1.853 | -4.035 | -3.747 | -6.850 | -4.316 | -1.265 |
| Einkünfte aus Land- u. Forstwirtschaft | 20.973 | 20.161 | 23.511 | 29.003 | 26.925 | 27.285 | 26.647 | 45.363 |
| Einkünfte aus Land- u. Forstwirtschaft + Personalaufwand, je bAK | 14.902 | 14.594 | 17.294 | 20.740 | 22.507 | 21.357 | 20.664 | 33.949 |
| Betriebliches Vermögen (Aktiva) zum 31.12. | 511.181 | 538.551 | 562.287 | 556.676 | 681.955 | 572.431 | 457.964 | 506.048 |
| Betriebliches Kapital (Passiva) zum 31.12. | 511.181 | 538.551 | 562.287 | 556.676 | 681.955 | 572.431 | 457.964 | 506.048 |
| Erfolgskennzahlen | | | | | | | | |
| Anteil der öffentlichen Gelder am Ertrag (%) | 24,0 | 22,0 | 20,0 | 19,0 | 13,0 | 12,0 | 11,0 | 16,0 |
| Aufwandsrate (%) | 74,0 | 76,0 | 75,0 | 72,0 | 79,0 | 80,0 | 79,0 | 68,0 |
| Rentabilitätsfaktor | 0,3 | 0,3 | 0,4 | 0,5 | 0,4 | 0,5 | 0,5 | 0,8 |
| Anteil der Abschreibung am Aufwand (%) | 28,0 | 27,0 | 23,0 | 26,0 | 18,0 | 19,0 | 17,0 | 18,0 |
| Veränderung des Buchwertes des Anlagevermögens | 2.372 | 1.592 | 5.110 | -1.231 | -4.210 | 584 | -2.859 | -738 |
| Verschuldungsgrad (%) | 11,5 | 9,4 | 7,9 | 9,4 | 11,9 | 10,1 | 13,5 | 12,1 |
| Abschreibungsgrad (%) | 54,5 | 56,2 | 57,2 | 58,5 | 54,1 | 58,1 | 63,3 | 65,6 |
| Cash flow I (in Euro) | 38.778 | 37.686 | 40.854 | 48.434 | 50.494 | 48.820 | 43.576 | 63.477 |
| Cash flow II (in Euro) | 18.702 | 17.443 | 17.539 | 29.488 | 31.408 | 29.919 | 24.988 | 42.568 |
| Ergebnisse je Unternehmerhaushalt (in Euro) | | | | | | | | |
| Einkünfte aus Land- und Forstwirtschaft abzüglich Sozialversicherungsbeiträge der Bauern | 16.774 | 14.398 | 17.669 | 21.987 | 19.045 | 18.359 | 18.997 | 35.086 |
| + Einkünfte aus Gewerbebetrieb und selbständiger Arbeit abzüglich Sozialversicherungsbeiträge | 1.781 | 3.135 | 1.576 | 1.827 | 872 | 2.648 | 2.542 | 387 |
| + Einkünfte aus unselbständiger Arbeit (netto) | 12.586 | 14.193 | 12.261 | 13.216 | 11.743 | 15.939 | 12.531 | 12.643 |
| - Einkommensteuer (ohne bereits bezahlte Lohnsteuer) | 306 | 42 | 249 | 212 | 248 | 586 | 652 | 1.570 |
| = Erwerbseinkommen (netto) | 30.835 | 31.685 | 31.256 | 36.818 | 31.412 | 36.360 | 33.419 | 46.547 |
| + Übrige Einkünfte | 372 | 441 | 45 | 580 | 0 | 1.049 | 110 | 303 |
| + Sozialtransfers | 5.911 | 7.154 | 6.265 | 6.603 | 5.720 | 5.422 | 6.477 | 6.194 |
| = Verfügbares Haushaltseinkommen | 37.118 | 39.280 | 37.566 | 44.001 | 37.132 | 42.831 | 40.006 | 53.043 |
| - Privatverbrauch | 33.244 | 35.114 | 35.334 | 35.617 | 38.578 | 36.746 | 33.598 | 39.381 |
| = Überdeckung des Verbrauchs | 3.874 | 4.166 | 2.233 | 8.384 | -1.445 | 6.086 | 6.408 | 13.662 |

Eine ausführliche Beschreibung der Kennzahlen ist im Kapitel 10.1 Begriffe zu finden.

Quelle: LBG Österreich, Bundesanstalt für Agrarwirtschaft.

GRÜNER BERICHT 2017
8. TABELLENVERZEICHNIS

4.6 Einkommenssituation nach Bundesländern

Betriebs- und Einkommensdaten nach Bundesländern 2016

Tabelle 4.6.1

| Bundesländer | Burgenland | Kärnten | Nieder- österreich | Ober- österreich | Salzburg | Steiermark | Tirol | Vorarlberg |
|---|----------------|---------------|-----------------------|---------------------|---------------|----------------|---------------|----------------|
| Betriebsstruktur (in ha bzw. Stück) | | | | | | | | |
| Betriebe in der Auswertung | 91 | 165 | 674 | 430 | 93 | 409 | 83 | 45 |
| Summe der Betriebsgewichte (Anzahl Betriebe) | 3.424 | 7.318 | 24.771 | 15.283 | 4.084 | 15.935 | 4.533 | 1.689 |
| Gesamtstandardoutput (in Euro) | 69.600 | 52.600 | 68.800 | 77.300 | 50.800 | 68.000 | 41.500 | 62.900 |
| Landwirtschaftlich genutzte Fläche (LF, ha) | 48,10 | 35,79 | 35,53 | 29,32 | 47,23 | 24,35 | 33,21 | 32,96 |
| darunter Ackerland (ha) | 41,54 | 9,24 | 27,07 | 17,85 | 1,07 | 7,78 | 0,74 | 1,20 |
| Dauergrünland (ha) | 3,40 | 25,82 | 7,25 | 10,90 | 45,62 | 14,53 | 32,38 | 31,75 |
| Forstwirtschaftlich genutzte Fläche (ha) | 4,10 | 34,00 | 10,38 | 8,04 | 21,51 | 23,26 | 16,94 | 3,90 |
| Zugepachtete LF (ha) | 29,90 | 7,33 | 13,41 | 9,04 | 5,36 | 6,87 | 4,58 | 14,95 |
| Reduzierte landw. genutzte Fläche (RLF, ha) | 47,92 | 23,02 | 35,25 | 28,60 | 24,46 | 19,81 | 16,30 | 23,70 |
| Betriebliche Arbeitskräfte (bAK) | 1,48 | 1,43 | 1,41 | 1,34 | 1,56 | 1,48 | 1,47 | 1,45 |
| darunter nicht entlohnte Arbeitskräfte (nAK) | 1,21 | 1,37 | 1,30 | 1,32 | 1,51 | 1,35 | 1,42 | 1,40 |
| Rinder (in Stück) | 5,5 | 26,1 | 19,0 | 31,5 | 32,6 | 21,8 | 23,3 | 37,8 |
| darunter Milchkühe (in Stück) | 2,1 | 6,4 | 5,0 | 9,8 | 11,8 | 6,0 | 10,2 | 17,1 |
| Schweine (in Stück) | 13,9 | 13,2 | 32,7 | 97,3 | 0,5 | 47,7 | 1,6 | 2,8 |
| Viehbesatz (GVE je ha RLF) | 0,1 | 1,0 | 0,5 | 1,1 | 1,1 | 1,1 | 1,2 | 1,3 |
| Ergebnisse je Betrieb (in Euro) | | | | | | | | |
| Ertrag | 121.005 | 97.815 | 121.743 | 118.863 | 94.244 | 104.712 | 79.739 | 127.755 |
| Bodennutzung | 60.298 | 10.706 | 42.338 | 15.040 | 1.588 | 17.592 | 3.371 | 1.208 |
| Tierhaltung | 11.686 | 38.837 | 32.537 | 67.793 | 42.722 | 42.084 | 34.364 | 59.439 |
| Forstwirtschaft | 1.270 | 11.970 | 4.601 | 5.269 | 8.361 | 10.343 | 3.576 | 1.993 |
| Öffentliche Gelder | 25.171 | 16.974 | 20.080 | 16.642 | 20.168 | 15.247 | 17.337 | 32.891 |
| Sonstige Erträge | 13.992 | 12.697 | 13.558 | 8.675 | 14.476 | 12.084 | 15.511 | 23.629 |
| Erhaltene Umsatzsteuer | 9.965 | 8.965 | 11.320 | 11.705 | 8.358 | 10.251 | 6.902 | 10.440 |
| Interne Erträge | -1.378 | -2.335 | -2.691 | -6.261 | -1.429 | -2.891 | -1.321 | -1.844 |
| Aufwand | 85.948 | 74.156 | 87.654 | 92.995 | 72.864 | 79.774 | 59.692 | 97.093 |
| Sachaufwand | 40.669 | 37.983 | 42.925 | 55.758 | 29.803 | 41.164 | 24.833 | 44.179 |
| Abschreibungen | 15.592 | 16.168 | 18.702 | 19.447 | 20.152 | 15.988 | 16.431 | 21.814 |
| Fremdkapitalzinsen | 1.732 | 1.227 | 1.273 | 982 | 1.133 | 1.115 | 966 | 3.725 |
| Pacht- und Mietaufwand | 6.118 | 1.455 | 3.648 | 2.465 | 1.375 | 2.069 | 1.038 | 2.594 |
| Personalaufwand | 5.318 | 2.008 | 2.660 | 386 | 767 | 2.425 | 1.236 | 597 |
| Sonstige Aufwendungen | 8.962 | 9.260 | 10.836 | 8.614 | 11.433 | 10.133 | 9.540 | 14.207 |
| Geleistete Umsatzsteuer | 8.935 | 8.390 | 10.302 | 11.604 | 9.630 | 9.771 | 6.968 | 11.821 |
| Interne Aufwendungen | -1.378 | -2.335 | -2.691 | -6.261 | -1.429 | -2.891 | -1.321 | -1.844 |
| Einkünfte aus Land- u. Forstwirtschaft | 35.057 | 23.659 | 34.089 | 25.868 | 21.379 | 24.938 | 20.047 | 30.662 |
| Einkünfte aus Land- u. Forstwirtschaft + Personalaufwand, je bAK | 27.219 | 17.986 | 26.049 | 19.625 | 14.157 | 18.441 | 14.489 | 21.487 |
| Betriebliches Vermögen (Aktiva) zum 31.12. | 421.225 | 646.225 | 539.535 | 582.678 | 493.663 | 492.114 | 486.389 | 561.516 |
| Anlagevermögen | 296.827 | 551.269 | 405.174 | 467.669 | 411.447 | 392.615 | 390.011 | 466.982 |
| Tiervermögen | 5.247 | 19.681 | 15.767 | 28.676 | 24.170 | 19.047 | 17.137 | 27.490 |
| Umlaufvermögen | 119.151 | 75.275 | 118.594 | 86.333 | 58.047 | 80.453 | 79.241 | 67.044 |
| Betriebliches Kapital (Passiva) zum 31.12. | 421.225 | 646.225 | 539.535 | 582.678 | 493.663 | 492.114 | 486.389 | 561.516 |
| Fremdkapital (Schulden) | 59.691 | 58.874 | 52.520 | 51.700 | 63.127 | 49.453 | 59.109 | 175.713 |
| Eigenkapital (Reinvermögen) | 361.534 | 587.351 | 487.015 | 530.978 | 430.536 | 442.661 | 427.280 | 385.802 |
| Erfolgskennzahlen | | | | | | | | |
| Anteil der öffentlichen Gelder am Ertrag (%) | 21,0 | 17,0 | 16,0 | 14,0 | 21,0 | 15,0 | 22,0 | 26,0 |
| Aufwandsrate (%) | 71,0 | 76,0 | 72,0 | 78,0 | 77,0 | 76,0 | 75,0 | 76,0 |
| Rentabilitätskoeffizient | 0,7 | 0,4 | 0,6 | 0,4 | 0,3 | 0,4 | 0,3 | 0,5 |
| Anteil der Abschreibung am Aufwand (%) | 18,0 | 22,0 | 21,0 | 21,0 | 28,0 | 20,0 | 28,0 | 22,0 |
| Veränderung des Buchwertes des Anlagevermögens | -2.640 | -647 | -2.430 | 2.027 | 11.096 | 2.543 | 1.112 | 3.926 |
| Verschuldungsgrad (%) | 14,2 | 9,1 | 9,7 | 8,9 | 12,8 | 10,0 | 12,2 | 31,3 |
| Abschreibungsgrad (%) | 67,2 | 52,5 | 62,2 | 57,1 | 54,3 | 59,9 | 53,9 | 49,0 |
| Cash flow I (in Euro) | 57.703 | 43.037 | 51.071 | 48.380 | 39.745 | 40.362 | 40.914 | 58.338 |
| Cash flow II (in Euro) | 38.809 | 25.004 | 32.582 | 26.718 | 13.217 | 19.263 | 25.428 | 27.381 |
| Ergebnisse je Unternehmerhaushalt (in Euro) | | | | | | | | |
| Einkünfte aus Land- und Forstwirtschaft abzüglich Sozialversicherungsbeiträge der Bauern | 25.961 | 17.644 | 25.658 | 17.799 | 15.919 | 18.401 | 16.617 | 26.155 |
| + Einkünfte aus Gewerbebetrieb und selbständiger Arbeit abzüglich Sozialversicherungsbeiträge | 395 | 833 | 1.314 | 2.482 | 5.673 | 2.041 | 995 | 3.380 |
| + Einkünfte aus unselbständiger Arbeit (netto) | 13.970 | 12.288 | 13.674 | 15.624 | 14.737 | 11.811 | 10.401 | 11.474 |
| - Einkommensteuer (ohne bereits bezahlte Lohnsteuer) | 1.731 | 151 | 761 | 493 | 70 | 447 | 126 | 288 |
| = Erwerbseinkommen (netto) | 38.595 | 30.614 | 39.885 | 35.411 | 36.259 | 31.805 | 27.888 | 40.721 |
| + Übrige Einkünfte | 675 | 0 | 200 | 1.308 | 671 | 109 | 226 | 533 |
| + Sozialtransfers | 9.207 | 6.774 | 6.034 | 6.191 | 4.955 | 5.767 | 6.051 | 5.972 |
| = Verfügbares Haushaltseinkommen | 48.477 | 37.388 | 46.119 | 42.910 | 41.885 | 37.681 | 34.164 | 47.225 |
| - Privatverbrauch | 40.702 | 36.254 | 37.764 | 35.433 | 35.441 | 33.086 | 32.250 | 36.649 |
| = Überdeckung des Verbrauchs | 7.776 | 1.133 | 8.355 | 7.477 | 6.444 | 4.596 | 1.914 | 10.577 |

Eine ausführliche Beschreibung der Kennzahlen ist im Kapitel 10.1 Begriffe zu finden.

Quelle: LBG Österreich, Bundesanstalt für Agrarwirtschaft.

GRÜNER BERICHT 2017
8. TABELLENVERZEICHNIS

4.7 Einkommenssituation nach sozioökonomischer Gliederung

Betriebs- und Einkommensdaten - Sozioökonomische Gliederung

Tabelle 4.7.1

| | Betriebe mit überwiegend land- und forstwirtschaftlichen Einkünften | | | | Betriebe mit überwiegend außerlandwirtschaftlichen Einkommen | | | |
|--|---|----------------|------------------------------|---------------------------------|--|---------------|------------------------------|---------------------------------|
| | 2015 | 2016 | Änderung in % zum Vorjahr | Änderung zu Dreijahresmittel | 2015 | 2016 | Änderung in % zum Vorjahr | Änderung zu Dreijahresmittel |
| Betriebsstruktur (in ha bzw. Stück) | | | | | | | | |
| Betriebe in der Auswertung | n.v. | 1.135 | n.v. | n.v. | n.v. | 855 | n.v. | n.v. |
| Summe der Betriebsgewichte (Anzahl Betriebe) | n.v. | 34.531 | n.v. | n.v. | n.v. | 42.505 | n.v. | n.v. |
| Gesamtstandardoutput (in Euro) | n.v. | 93.000 | n.v. | n.v. | n.v. | 44.300 | n.v. | n.v. |
| Landwirtschaftlich genutzte Fläche (LF, ha) | n.v. | 42,12 | n.v. | n.v. | n.v. | 25,58 | n.v. | n.v. |
| darunter Ackerland (ha) | n.v. | 23,81 | n.v. | n.v. | n.v. | 10,93 | n.v. | n.v. |
| Dauergrünland (ha) | n.v. | 16,73 | n.v. | n.v. | n.v. | 13,82 | n.v. | n.v. |
| Forstwirtschaftlich genutzte Fläche (ha) | n.v. | 18,11 | n.v. | n.v. | n.v. | 13,17 | n.v. | n.v. |
| Zugepachtete LF (ha) | n.v. | 14,96 | n.v. | n.v. | n.v. | 6,76 | n.v. | n.v. |
| Reduzierte landw. genutzte Fläche (RLF, ha) | n.v. | 36,85 | n.v. | n.v. | n.v. | 21,17 | n.v. | n.v. |
| Betriebliche Arbeitskräfte (bAK) | n.v. | 1,75 | n.v. | n.v. | n.v. | 1,17 | n.v. | n.v. |
| darunter nicht entlohnte Arbeitskräfte (nAK) | n.v. | 1,61 | n.v. | n.v. | n.v. | 1,12 | n.v. | n.v. |
| Rinder (in Stück) | n.v. | 28,1 | n.v. | n.v. | n.v. | 19,8 | n.v. | n.v. |
| darunter Milchkühe (in Stück) | n.v. | 10,1 | n.v. | n.v. | n.v. | 4,7 | n.v. | n.v. |
| Schweine (in Stück) | n.v. | 66,9 | n.v. | n.v. | n.v. | 21,3 | n.v. | n.v. |
| Viehbesatz (GVE je ha RLF) | n.v. | 0,8 | n.v. | n.v. | n.v. | 0,8 | n.v. | n.v. |
| Ergebnisse je Betrieb (in Euro) | | | | | | | | |
| Ertrag | n.v. | 163.372 | n.v. | n.v. | n.v. | 69.442 | n.v. | n.v. |
| Bodennutzung | n.v. | 39.720 | n.v. | n.v. | n.v. | 11.669 | n.v. | n.v. |
| Tierhaltung | n.v. | 62.558 | n.v. | n.v. | n.v. | 26.051 | n.v. | n.v. |
| Forstwirtschaft | n.v. | 8.866 | n.v. | n.v. | n.v. | 4.677 | n.v. | n.v. |
| Öffentliche Gelder | n.v. | 23.447 | n.v. | n.v. | n.v. | 14.397 | n.v. | n.v. |
| Sonstige Erträge | n.v. | 17.748 | n.v. | n.v. | n.v. | 8.429 | n.v. | n.v. |
| Erhaltene Umsatzsteuer | n.v. | 15.579 | n.v. | n.v. | n.v. | 6.292 | n.v. | n.v. |
| Interne Erträge | n.v. | -4.548 | n.v. | n.v. | n.v. | -2.073 | n.v. | n.v. |
| Aufwand | n.v. | 111.088 | n.v. | n.v. | n.v. | 61.093 | n.v. | n.v. |
| Sachaufwand | n.v. | 59.175 | n.v. | n.v. | n.v. | 29.504 | n.v. | n.v. |
| darunter Düngemittel | n.v. | 2.957 | n.v. | n.v. | n.v. | 1.456 | n.v. | n.v. |
| Abschreibungen | n.v. | 22.097 | n.v. | n.v. | n.v. | 14.528 | n.v. | n.v. |
| Fremdkapitalzinsen | n.v. | 1.405 | n.v. | n.v. | n.v. | 1.082 | n.v. | n.v. |
| Pacht- und Mietaufwand | n.v. | 4.157 | n.v. | n.v. | n.v. | 1.500 | n.v. | n.v. |
| Personalaufwand | n.v. | 3.145 | n.v. | n.v. | n.v. | 1.046 | n.v. | n.v. |
| Sonstige Aufwendungen | n.v. | 12.420 | n.v. | n.v. | n.v. | 8.117 | n.v. | n.v. |
| Geleistete Umsatzsteuer | n.v. | 13.236 | n.v. | n.v. | n.v. | 7.388 | n.v. | n.v. |
| Interne Aufwendungen | n.v. | -4.548 | n.v. | n.v. | n.v. | -2.073 | n.v. | n.v. |
| Einkünfte aus Land- u. Forstwirtschaft | n.v. | 52.283 | n.v. | n.v. | n.v. | 8.349 | n.v. | n.v. |
| Einkünfte aus Land- u. Forstwirtschaft + Personalaufwand, je bAK | n.v. | 31.665 | n.v. | n.v. | n.v. | 8.049 | n.v. | n.v. |
| Betriebliches Vermögen (Aktiva) zum 31.12. | n.v. | 661.749 | n.v. | n.v. | n.v. | 437.617 | n.v. | n.v. |
| Betriebliches Kapital (Passiva) zum 31.12. | n.v. | 661.749 | n.v. | n.v. | n.v. | 437.617 | n.v. | n.v. |
| Erfolgskennzahlen | | | | | | | | |
| Anteil der öffentlichen Gelder am Ertrag (%) | n.v. | 14,0 | n.v. | n.v. | n.v. | 14,0 | n.v. | n.v. |
| Aufwandsrate (%) | n.v. | 68,0 | n.v. | n.v. | n.v. | 68,0 | n.v. | n.v. |
| Rentabilitätsfaktor | n.v. | 0,7 | n.v. | n.v. | n.v. | 0,2 | n.v. | n.v. |
| Veränderung des Buchwertes des Anlagevermögens (in Euro) | n.v. | -1.728 | n.v. | n.v. | n.v. | 2.687 | n.v. | n.v. |
| Verschuldungsgrad (%) | n.v. | 10,1 | n.v. | n.v. | n.v. | 10,9 | n.v. | n.v. |
| Abschreibungsgrad (%) | n.v. | 58,2 | n.v. | n.v. | n.v. | 59,3 | n.v. | n.v. |
| Cash flow I (in Euro) | n.v. | 73.754 | n.v. | n.v. | n.v. | 24.930 | n.v. | n.v. |
| Cash flow II (in Euro) | n.v. | 50.440 | n.v. | n.v. | n.v. | 7.340 | n.v. | n.v. |
| Ergebnisse je Unternehmerhaushalt (in Euro) | | | | | | | | |
| Einkünfte aus Land- und Forstwirtschaft abzüglich Sozialversicherungsbeiträge der Bauern | n.v. | 43.173 | n.v. | n.v. | n.v. | 2.646 | n.v. | n.v. |
| + Einkünfte aus unselbständiger Arbeit (netto) | n.v. | 3.897 | n.v. | n.v. | n.v. | 21.070 | n.v. | n.v. |
| - Einkommensteuer (ohne bereits bezahlte Lohnsteuer) | n.v. | 716 | n.v. | n.v. | n.v. | 404 | n.v. | n.v. |
| = Erwerbseinkommen (netto) | n.v. | 47.032 | n.v. | n.v. | n.v. | 26.146 | n.v. | n.v. |
| + Übrige Einkünfte | n.v. | 229 | n.v. | n.v. | n.v. | 606 | n.v. | n.v. |
| + Sozialtransfers | n.v. | 3.828 | n.v. | n.v. | n.v. | 8.061 | n.v. | n.v. |
| = Verfügbares Haushaltseinkommen | n.v. | 51.089 | n.v. | n.v. | n.v. | 34.813 | n.v. | n.v. |
| - Privatverbrauch | n.v. | 35.756 | n.v. | n.v. | n.v. | 35.925 | n.v. | n.v. |
| = Überdeckung des Verbrauchs | n.v. | 15.334 | n.v. | n.v. | n.v. | -1.112 | n.v. | n.v. |

Eine ausführliche Beschreibung der Kennzahlen ist im Kapitel 10.1 Begriffe zu finden.

Quelle: LBG Österreich, Bundesanstalt für Agrarwirtschaft.

GRÜNER BERICHT 2017
8. TABELLENVERZEICHNIS

4.8 Einkommensverteilung und weitere Kennzahlen

Einkommenssituation (in Euro)

Tabelle 4.8.1

| | Einkünfte aus Land- und Forstwirtschaft je Betrieb | | Außerbetrieblicher Erwerb je Unternehmerhaushalt | | Erwerbseinkommen je Unternehmerhaushalt | | Sozialtransfers und übrige Einkünfte je Unternehmerhaushalt | | Verfügbares Haushaltseinkommen je Unternehmerhaushalt | | Erwerbseinkommen je AK-U | |
|--|--|------------|--|------------|---|-------------|---|------------|---|-------------|--------------------------|-------------|
| | 2016 | Änd. % (1) | 2016 | Änd. % (1) | 2016 | Änd. % (1) | 2016 | Änd. % (1) | 2016 | Änd. % (1) | 2016 | Änd. % (1) |
| Betriebsformen | | | | | | | | | | | | |
| Marktfuchtbetriebe | 39.031 | 34 | 17.521 | 9 | 45.206 | n.v. | 6.432 | -16 | 51.638 | n.v. | 34.157 | n.v. |
| Dauerkulturbetriebe | 37.754 | 16 | 12.593 | -6 | 40.983 | n.v. | 5.607 | -8 | 46.590 | n.v. | 22.686 | n.v. |
| Futterbaubetriebe | 21.208 | 2 | 15.629 | 4 | 30.886 | n.v. | 7.006 | 6 | 37.892 | n.v. | 17.036 | n.v. |
| Veredelungsbetriebe | 43.107 | 51 | 12.818 | 6 | 45.630 | n.v. | 6.295 | 8 | 51.925 | n.v. | 26.148 | n.v. |
| Lw. Gemischtbetriebe | 35.160 | 24 | 15.776 | 8 | 40.625 | n.v. | 6.954 | 9 | 47.578 | n.v. | 24.660 | n.v. |
| Forstbetriebe | 21.601 | -12 | 12.866 | 6 | 28.274 | n.v. | 5.324 | -13 | 33.598 | n.v. | 18.591 | n.v. |
| Alle Betriebe | 28.042 | 14 | 15.240 | 5 | 35.508 | n.v. | 6.601 | 0 | 42.109 | n.v. | 21.000 | n.v. |
| Bergbauernbetriebe | | | | | | | | | | | | |
| Nichtbergbauernbetriebe | 36.530 | 26 | 15.192 | 2 | 41.056 | n.v. | 6.413 | -5 | 47.469 | n.v. | 25.580 | n.v. |
| Alle Bergbauernbetriebe | 22.989 | 5 | 15.268 | 6 | 32.206 | n.v. | 6.712 | 4 | 38.918 | n.v. | 18.488 | n.v. |
| BHK-Gr. 1 | 25.186 | 7 | 16.265 | 7 | 33.975 | n.v. | 6.629 | 4 | 40.605 | n.v. | 19.712 | n.v. |
| BHK-Gr. 2 | 21.593 | -2 | 15.781 | 4 | 31.908 | n.v. | 7.138 | 7 | 39.046 | n.v. | 17.762 | n.v. |
| BHK-Gr. 3 | 19.955 | -2 | 10.540 | 5 | 26.156 | n.v. | 6.415 | -2 | 32.570 | n.v. | 15.531 | n.v. |
| BHK-Gr. 4 | 20.175 | 35 | 16.033 | 11 | 33.547 | n.v. | 6.267 | 2 | 39.814 | n.v. | 18.990 | n.v. |
| Produktionsgebiete | | | | | | | | | | | | |
| Hochalpengebiet | 20.973 | 5 | 14.367 | 10 | 30.835 | n.v. | 6.283 | 3 | 37.118 | n.v. | 17.635 | n.v. |
| Voralpengebiet | 20.161 | -6 | 17.328 | 6 | 31.685 | n.v. | 7.595 | 12 | 39.280 | n.v. | 17.431 | n.v. |
| Alpenostrand | 23.511 | 1 | 13.837 | 6 | 31.256 | n.v. | 6.310 | -1 | 37.566 | n.v. | 18.567 | n.v. |
| Wald- und Mühlviertel | 29.003 | 15 | 15.043 | 9 | 36.818 | n.v. | 7.183 | 8 | 44.001 | n.v. | 21.171 | n.v. |
| Kärntner Becken | 26.925 | 9 | 12.615 | -9 | 31.412 | n.v. | 5.720 | -8 | 37.132 | n.v. | 19.041 | n.v. |
| Alpenvorland | 27.285 | 12 | 18.587 | 0 | 36.360 | n.v. | 6.471 | -3 | 42.831 | n.v. | 21.509 | n.v. |
| Sö. Flach- und Hügelland | 26.647 | 27 | 15.073 | 4 | 33.419 | n.v. | 6.587 | -3 | 40.006 | n.v. | 20.384 | n.v. |
| Nö. Flach- und Hügelland | 45.363 | 33 | 13.030 | 3 | 46.547 | n.v. | 6.497 | -7 | 53.043 | n.v. | 29.741 | n.v. |
| Betriebsformen nach Größenklassen | | | | | | | | | | | | |
| in 1.000 Euro Gesamtstandardoutput | | | | | | | | | | | | |
| Marktfuchtbetriebe | | | | | | | | | | | | |
| 15 bis < 40 | 16.962 | 42 | 22.824 | 14 | 32.339 | n.v. | 7.336 | -9 | 39.676 | n.v. | 27.979 | n.v. |
| 40 bis < 100 | 45.752 | 30 | 15.375 | 5 | 47.815 | n.v. | 6.671 | -20 | 54.487 | n.v. | 35.641 | n.v. |
| 100 bis < 350 | 83.486 | 36 | 8.055 | -9 | 74.121 | n.v. | 3.435 | -29 | 77.556 | n.v. | 42.682 | n.v. |
| Dauerkulturbetriebe | | | | | | | | | | | | |
| 15 bis < 40 | 17.939 | -5 | 18.043 | -11 | 29.890 | n.v. | 7.983 | -6 | 37.873 | n.v. | 18.310 | n.v. |
| 40 bis < 100 | 35.269 | 23 | 10.668 | -7 | 36.636 | n.v. | 4.849 | -10 | 41.485 | n.v. | 20.951 | n.v. |
| 100 bis < 350 | 68.676 | 20 | 8.106 | 21 | 62.849 | n.v. | 3.526 | -12 | 66.375 | n.v. | 29.454 | n.v. |
| Futterbaubetriebe | | | | | | | | | | | | |
| 15 bis < 40 | 9.857 | -2 | 21.975 | 5 | 27.999 | n.v. | 7.736 | 12 | 35.736 | n.v. | 16.566 | n.v. |
| 40 bis < 100 | 25.617 | 1 | 11.120 | 2 | 29.800 | n.v. | 6.526 | 1 | 36.326 | n.v. | 16.065 | n.v. |
| 100 bis < 350 | 53.790 | 8 | 5.999 | 7 | 48.429 | n.v. | 5.733 | 2 | 54.161 | n.v. | 22.130 | n.v. |
| Veredelungsbetriebe | | | | | | | | | | | | |
| 15 bis < 40 (2) | . | . | . | . | . | . | . | . | . | . | . | . |
| 40 bis < 100 | 15.595 | -6 | 21.018 | 20 | 29.898 | n.v. | 6.012 | -13 | 35.911 | n.v. | 16.877 | n.v. |
| 100 bis < 350 | 59.043 | 59 | 8.146 | -17 | 54.915 | n.v. | 6.484 | 8 | 61.400 | n.v. | 31.086 | n.v. |
| Lw. Gemischtbetriebe | | | | | | | | | | | | |
| 15 bis < 40 | 9.235 | -3 | 22.419 | 4 | 25.888 | n.v. | 8.941 | 19 | 34.829 | n.v. | 16.853 | n.v. |
| 40 bis < 100 | 36.295 | 33 | 13.506 | 12 | 39.748 | n.v. | 7.013 | 4 | 46.760 | n.v. | 24.834 | n.v. |
| 100 bis < 350 | 63.206 | 24 | 11.212 | 13 | 58.582 | n.v. | 4.611 | -1 | 63.193 | n.v. | 31.902 | n.v. |
| Forstbetriebe | | | | | | | | | | | | |
| 15 bis < 40 | 14.707 | -3 | 16.289 | 11 | 26.751 | n.v. | 5.818 | -13 | 32.569 | n.v. | 18.149 | n.v. |
| 40 bis < 100 | 34.734 | -14 | 6.474 | -18 | 32.063 | n.v. | 4.253 | -11 | 36.315 | n.v. | 20.341 | n.v. |
| 100 bis < 350 (2) | . | . | . | . | . | . | . | . | . | . | . | . |
| Alle Betriebe | | | | | | | | | | | | |
| 15 bis < 40 | 11.984 | 5 | 21.101 | 7 | 28.324 | n.v. | 7.480 | 5 | 35.804 | n.v. | 18.175 | n.v. |
| 40 bis < 100 | 30.563 | 9 | 12.036 | 3 | 34.100 | n.v. | 6.286 | -4 | 40.386 | n.v. | 19.778 | n.v. |
| 100 bis < 350 | 62.109 | 26 | 7.899 | 0 | 56.406 | n.v. | 5.128 | -3 | 61.534 | n.v. | 29.014 | n.v. |

1) Änderung zum Vorjahr in Prozent, Berechnung auf Gewichtungsbasis Agrarstrukturerhebung 2013.

2) Weniger als 15 Betriebe in der Auswertung, daher keine Darstellung der Ergebnisse.

Quelle: LBG Österreich, Bundesanstalt für Agrarwirtschaft.

GRÜNER BERICHT 2017
8. TABELLENVERZEICHNIS

Struktur der öffentlichen Gelder 2016

Tabelle 4.8.2

| | Marktfucht- betriebe | Dauer- kultur- betriebe | Futterbau- betriebe | Veredelungs- betriebe | Landw. Gemischt- betriebe | Forstbetriebe | Alle Betriebe | Berg- bauern- betriebe | Nichtbergbauern- betriebe |
|--|-------------------------|-------------------------------|------------------------|--------------------------|---------------------------------|---------------|---------------|------------------------------|------------------------------|
| Öffentliche Gelder insgesamt je Betrieb (in Euro) | | | | | | | | | |
| Marktordnungsprämien | 15.982 | 2.924 | 7.506 | 8.587 | 10.997 | 4.952 | 8.588 | 7.057 | 11.159 |
| davon Betriebsprämie | 15.970 | 2.924 | 7.506 | 8.587 | 10.996 | 4.952 | 8.586 | 7.056 | 11.155 |
| Tierprämien | - | - | - | - | - | - | - | - | - |
| Umweltprämien (ÖPUL) | 9.351 | 3.601 | 5.021 | 2.768 | 6.073 | 4.822 | 5.491 | 5.376 | 5.685 |
| Ausgleichszulage | 462 | 267 | 4.365 | 368 | 1.220 | 5.721 | 3.012 | 4.655 | 251 |
| Zinsenzuschüsse | 38 | 53 | 139 | 112 | 70 | 60 | 101 | 100 | 103 |
| Forstförderungen | 5 | - | 53 | 2 | 41 | 104 | 42 | 58 | 16 |
| Sonstige | 203 | 3.516 | 1.345 | 934 | 929 | 763 | 1.220 | 1.396 | 924 |
| Summe öffentliche Gelder des Ertrages | 26.040 | 10.360 | 18.429 | 12.770 | 19.329 | 16.421 | 18.454 | 18.641 | 18.138 |
| Öffentliche Gelder in Prozent vom Ertrag | 21 | 8 | 20 | 6 | 13 | 22 | 17 | 20 | 13 |
| Investitionszuschüsse | 149 | 2.002 | 2.290 | 2.363 | 1.904 | 3.463 | 2.029 | 2.434 | 1.350 |
| Öffentliche Gelder insgesamt | 26.189 | 12.362 | 20.719 | 15.133 | 21.233 | 19.884 | 20.483 | 21.075 | 19.488 |
| Öffentliche Gelder in Euro je bAK | 25.454 | 6.190 | 13.838 | 10.519 | 15.029 | 16.227 | 14.337 | 14.553 | 13.960 |
| Öffentliche Gelder insgesamt je Betrieb (in Prozent) | | | | | | | | | |
| Marktordnungsprämien | 61 | 24 | 36 | 57 | 52 | 25 | 42 | 33 | 57 |
| davon Betriebsprämie | 61 | 24 | 36 | 57 | 52 | 25 | 42 | 33 | 57 |
| Tierprämien | - | - | - | - | - | - | - | - | - |
| Umweltprämien (ÖPUL) | 36 | 29 | 24 | 18 | 29 | 24 | 27 | 26 | 29 |
| Ausgleichszulage | 2 | 2 | 21 | 2 | 6 | 29 | 15 | 22 | 1 |
| Zinsenzuschüsse | - | - | 1 | 1 | - | - | - | - | 1 |
| Forstförderungen | - | - | - | - | - | 1 | - | - | - |
| Sonstige | 1 | 28 | 6 | 6 | 4 | 4 | 6 | 7 | 5 |
| Summe öffentliche Gelder des Ertrages | 99 | 84 | 89 | 84 | 91 | 83 | 90 | 88 | 93 |
| Investitionszuschüsse | 1 | 16 | 11 | 16 | 9 | 17 | 10 | 12 | 7 |
| Öffentliche Gelder insgesamt | 100 | 100 | 100 | 100 | 100 | 100 | 100 | 100 | 100 |
| Verteilung der Betriebe nach der Höhe der öffentlichen Gelder insgesamt je Betrieb (in Prozent) | | | | | | | | | |
| Stufen in Euro | | | | | | | | | |
| 0 bis < 2.500 | 0,0 | 24,9 | 0,2 | 1,1 | 1,7 | 6,3 | 2,8 | 1,1 | 5,8 |
| 2.500 bis < 5.000 | 2,6 | 15,2 | 2,2 | 11,8 | 5,6 | 2,3 | 4,3 | 2,7 | 6,8 |
| 5.000 bis < 7.500 | 10,1 | 8,6 | 6,3 | 19,0 | 10,8 | 2,4 | 7,9 | 6,2 | 10,8 |
| 7.500 bis < 10.000 | 5,3 | 5,3 | 10,0 | 8,5 | 9,6 | 10,2 | 8,8 | 9,0 | 8,5 |
| 10.000 bis < 12.500 | 5,8 | 12,1 | 12,9 | 13,1 | 6,0 | 11,4 | 11,1 | 11,9 | 9,3 |
| 12.500 bis < 15.000 | 9,4 | 4,9 | 11,3 | 11,1 | 10,3 | 11,7 | 10,4 | 11,3 | 9,0 |
| 15.000 bis < 17.500 | 6,3 | 4,2 | 8,9 | 7,7 | 6,7 | 16,2 | 8,5 | 9,8 | 6,3 |
| 17.500 bis < 20.000 | 7,9 | 3,8 | 9,3 | 4,2 | 7,7 | 4,9 | 7,8 | 8,5 | 6,5 |
| 20.000 bis < 22.500 | 5,7 | 4,3 | 7,9 | 7,1 | 4,6 | 10,2 | 7,1 | 8,1 | 5,5 |
| 22.500 bis < 25.000 | 4,6 | 1,8 | 6,3 | 3,2 | 5,6 | 3,7 | 5,2 | 5,5 | 4,6 |
| 25.000 bis < 27.500 | 2,7 | 3,3 | 4,6 | 3,2 | 4,7 | 4,8 | 4,2 | 4,5 | 3,7 |
| 27.500 bis < 30.000 | 4,8 | 2,1 | 3,7 | 1,4 | 3,8 | 4,6 | 3,7 | 4,1 | 3,1 |
| 30.000 bis < 32.500 | 3,9 | 1,8 | 2,7 | 1,9 | 4,4 | 0,3 | 2,7 | 2,5 | 3,0 |
| 32.500 bis < 35.000 | 5,4 | 0,4 | 2,9 | 1,5 | 2,5 | 1,3 | 2,8 | 2,9 | 2,6 |
| 35.000 bis < 37.500 | 4,5 | 2,2 | 1,8 | 0,5 | 3,0 | 2,6 | 2,3 | 2,2 | 2,6 |
| 37.500 bis < 40.000 | 2,1 | 0,4 | 1,2 | 0,5 | 2,4 | 2,2 | 1,4 | 1,4 | 1,6 |
| 40.000 bis < 42.500 | 3,1 | 0,8 | 1,4 | 0,0 | 2,5 | 0,3 | 1,6 | 1,4 | 1,8 |
| 42.500 bis < 45.000 | 2,7 | 0,4 | 0,8 | 0,0 | 1,1 | 0,9 | 1,0 | 0,9 | 1,3 |
| 45.000 bis < 47.500 | 2,1 | 0,4 | 0,7 | 0,5 | 1,5 | 0,3 | 0,9 | 0,7 | 1,2 |
| 47.500 bis < 50.000 | 1,0 | 0,8 | 0,4 | 0,5 | 1,3 | 0,0 | 0,6 | 0,5 | 0,8 |
| größer gleich 50.000 | 10,0 | 2,3 | 4,5 | 3,2 | 4,2 | 3,4 | 4,9 | 4,8 | 5,2 |
| Summe | 100,0 | 100,0 | 100,0 | 100,0 | 100,0 | 100,0 | 100,0 | 100,0 | 100,0 |

Quelle: LBG Österreich, Bundesanstalt für Agrarwirtschaft.

GRÜNER BERICHT 2017
8. TABELLENVERZEICHNIS

Arbeitskräfte 2016

Tabelle 4.8.3

| | Nicht entlohnte Arbeitskräfte (nAK) | | | | | Entlohnte Arbeitskräfte (eAK) | | Betriebliche Arbeitskräfte (bAK) | | Arbeitskräfte des Unternehmerhaushalts (AK-U) | |
|--|---|------------|-------------|------------|------------------|-------------------------------------|------------|--|------------|---|------------|
| | je 100 ha RLF | | je Betrieb | | davon Ausged. | je Betrieb | | | | | |
| | 2016 | Änd. % (1) | 2016 | Änd. % (1) | 2016 | 2016 | Änd. % (1) | 2016 | Änd. % (1) | 2016 | Änd. % (1) |
| Betriebsformen | | | | | | | | | | | |
| Marktfuchtbetriebe | 1,78 | -3 | 0,93 | -2 | 0,06 | 0,10 | -3 | 1,03 | -2 | 1,32 | 0 |
| Dauerkulturbetriebe | 11,61 | 4 | 1,50 | 4 | 0,11 | 0,50 | -18 | 2,00 | -2 | 1,81 | 3 |
| Futterbaubetriebe | 6,19 | -2 | 1,46 | -1 | 0,18 | 0,04 | -7 | 1,50 | -1 | 1,81 | 0 |
| Veredelungsbetriebe | 4,65 | -5 | 1,39 | -3 | 0,14 | 0,05 | 4 | 1,44 | -3 | 1,74 | 0 |
| Lw. Gemischtbetriebe | 3,58 | -4 | 1,30 | -4 | 0,13 | 0,11 | -1 | 1,41 | -4 | 1,65 | -4 |
| Forstbetriebe | 6,48 | 9 | 1,19 | 3 | 0,18 | 0,04 | -7 | 1,23 | 3 | 1,52 | 3 |
| Alle Betriebe | 4,74 | -1 | 1,34 | -1 | 0,15 | 0,09 | -10 | 1,43 | -1 | 1,69 | 0 |
| Bergbauernbetriebe | | | | | | | | | | | |
| Nichtbergbauernbetriebe | 6,65 | -2 | 0,99 | 1 | 0,13 | 0,02 | 12 | 1,01 | 2 | 1,53 | 2 |
| Alle Bergbauernbetriebe | 5,90 | -1 | 1,38 | -1 | 0,16 | 0,06 | -16 | 1,45 | -2 | 1,74 | -1 |
| BHK-Gr. 1 | 5,09 | -2 | 1,34 | -2 | 0,14 | 0,09 | -23 | 1,43 | -3 | 1,72 | 0 |
| BHK-Gr. 2 | 6,46 | -3 | 1,44 | -1 | 0,19 | 0,05 | 4 | 1,49 | -1 | 1,80 | -2 |
| BHK-Gr. 3 | 6,87 | -1 | 1,39 | -2 | 0,16 | 0,02 | 5 | 1,42 | -2 | 1,68 | -1 |
| BHK-Gr. 4 | 9,04 | 5 | 1,43 | 6 | 0,21 | 0,03 | -8 | 1,46 | 5 | 1,77 | 2 |
| Produktionsgebiete | | | | | | | | | | | |
| Hochalpengebiet | 7,18 | -1 | 1,42 | -1 | 0,16 | 0,05 | -5 | 1,47 | -1 | 1,75 | 0 |
| Voralpengebiet | 6,35 | -1 | 1,39 | 0 | 0,21 | 0,05 | 12 | 1,44 | 1 | 1,82 | 1 |
| Alpenostrand | 6,07 | 0 | 1,36 | -1 | 0,18 | 0,07 | 18 | 1,42 | 0 | 1,68 | -1 |
| Wald- und Mühlviertel | 4,71 | 0 | 1,41 | 0 | 0,16 | 0,03 | -43 | 1,43 | -1 | 1,74 | 0 |
| Kärntner Becken | 4,58 | -10 | 1,31 | -3 | 0,17 | 0,09 | 3 | 1,41 | -2 | 1,65 | -1 |
| Alpenvorland | 4,25 | -4 | 1,28 | -3 | 0,17 | 0,03 | -13 | 1,31 | -3 | 1,69 | -1 |
| Sö. Flach- und Hügelland | 5,28 | -6 | 1,28 | -1 | 0,10 | 0,21 | -27 | 1,49 | -6 | 1,64 | -1 |
| Nö. Flach- und Hügelland | 2,80 | 4 | 1,25 | 2 | 0,08 | 0,25 | 1 | 1,49 | 2 | 1,56 | 2 |
| Benachteiligte Gebiete | | | | | | | | | | | |
| Benachteiligtes Gebiet | 5,73 | -1 | 1,37 | 0 | 0,16 | 0,07 | -16 | 1,44 | -1 | 1,73 | 0 |
| Berggebiet | 6,30 | -1 | 1,40 | 0 | 0,18 | 0,06 | -5 | 1,46 | -1 | 1,74 | 0 |
| Sonstiges benachteiligtes Gebiet | 3,30 | 2 | 1,28 | -1 | 0,09 | 0,09 | -15 | 1,37 | -2 | 1,63 | 0 |
| Kleines Gebiet | 5,77 | -4 | 1,26 | 0 | 0,13 | 0,14 | -35 | 1,41 | -6 | 1,71 | 1 |
| Betriebsformen nach Größenklassen | | | | | | | | | | | |
| in 1.000 Euro Gesamtstandardoutput | | | | | | | | | | | |
| Marktfuchtbetriebe | | | | | | | | | | | |
| 15 bis < 40 | 2,12 | -7 | 0,62 | -5 | 0,03 | 0,01 | 19 | 0,63 | -5 | 1,16 | 2 |
| 40 bis < 100 | 1,73 | -4 | 1,03 | -3 | 0,06 | 0,11 | -10 | 1,13 | -3 | 1,34 | -1 |
| 100 bis < 350 | 1,59 | 5 | 1,55 | 3 | 0,10 | 0,34 | 2 | 1,89 | 3 | 1,74 | 1 |
| Dauerkulturbetriebe | | | | | | | | | | | |
| 15 bis < 40 | 22,12 | 11 | 1,18 | 15 | 0,09 | 0,28 | 16 | 1,46 | 15 | 1,63 | 7 |
| 40 bis < 100 | 12,39 | 0 | 1,49 | 2 | 0,08 | 0,46 | -11 | 1,95 | -2 | 1,75 | 1 |
| 100 bis < 350 | 7,90 | 1 | 1,94 | 0 | 0,20 | 0,87 | -31 | 2,81 | -12 | 2,13 | 2 |
| Futterbaubetriebe | | | | | | | | | | | |
| 15 bis < 40 | 7,61 | -2 | 1,19 | 0 | 0,16 | 0,02 | -11 | 1,20 | 0 | 1,69 | 0 |
| 40 bis < 100 | 6,19 | -2 | 1,60 | -2 | 0,19 | 0,05 | -2 | 1,65 | -2 | 1,85 | -2 |
| 100 bis < 350 | 4,17 | -2 | 2,08 | 1 | 0,26 | 0,09 | -13 | 2,18 | 1 | 2,19 | 1 |
| Veredelungsbetriebe | | | | | | | | | | | |
| 15 bis < 40 (2) | . | . | . | . | . | . | . | . | . | . | . |
| 40 bis < 100 | 7,13 | -10 | 1,07 | -9 | 0,11 | 0,00 | -51 | 1,07 | -10 | 1,77 | 2 |
| 100 bis < 350 | 4,22 | -2 | 1,60 | 1 | 0,14 | 0,07 | 7 | 1,67 | 1 | 1,77 | -1 |
| Lw. Gemischtbetriebe | | | | | | | | | | | |
| 15 bis < 40 | 5,96 | -8 | 1,03 | -5 | 0,07 | 0,02 | -36 | 1,05 | -6 | 1,54 | -5 |
| 40 bis < 100 | 3,59 | -3 | 1,28 | -4 | 0,12 | 0,09 | 20 | 1,37 | -3 | 1,60 | -3 |
| 100 bis < 350 | 2,76 | -2 | 1,64 | -2 | 0,20 | 0,25 | -4 | 1,88 | -3 | 1,84 | -3 |
| Forstbetriebe | | | | | | | | | | | |
| 15 bis < 40 | 7,83 | 8 | 1,05 | 3 | 0,18 | 0,02 | -8 | 1,07 | 3 | 1,47 | 4 |
| 40 bis < 100 | 5,55 | 1 | 1,41 | 1 | 0,17 | 0,06 | 0 | 1,47 | 1 | 1,58 | 1 |
| 100 bis < 350 (2) | . | . | . | . | . | . | . | . | . | . | . |
| Alle Betriebe | | | | | | | | | | | |
| 15 bis < 40 | 6,31 | -1 | 1,06 | 0 | 0,13 | 0,03 | 1 | 1,09 | 0 | 1,56 | 1 |
| 40 bis < 100 | 4,79 | -2 | 1,44 | -2 | 0,15 | 0,09 | -6 | 1,53 | -2 | 1,72 | -1 |
| 100 bis < 350 | 3,42 | 1 | 1,79 | 1 | 0,19 | 0,24 | -17 | 2,03 | -2 | 1,94 | 0 |

1) Änderung zum Vorjahr in Prozent, Berechnung auf Gewichtungsbasis Agrarstrukturerhebung 2013.

2) Weniger als 15 Betriebe in der Auswertung, daher keine Darstellung der Ergebnisse.

Quelle: LBG Österreich, Bundesanstalt für Agrarwirtschaft.

GRÜNER BERICHT 2017
8. TABELLENVERZEICHNIS

Viertelgruppierung der Betriebe 2016 (in Euro)

Tabelle 4.8.4

| Betriebsgruppen | Unteres Quartil (25%) | Median (50%) | Oberes Quartil (75%) | Mittelwerte | | | |
|--|-----------------------------|-----------------|----------------------------|-------------------|--------------------|--------------------|--------------------|
| | | | | Erstes Viertel | Zweites Viertel | Drittes Viertel | Viertes Viertel |
| nach den Einkünften aus Land- und Forstwirtschaft + Personalaufwand (je bAK) | | | | | | | |
| Betriebsformen | | | | | | | |
| Marktfruchtbetriebe | 18.852 | 37.093 | 59.644 | 4.240 | 28.190 | 48.572 | 86.000 |
| Dauerkulturbetriebe | 7.147 | 18.817 | 31.343 | -1.343 | 12.959 | 25.101 | 48.842 |
| Futterbaubetriebe | 4.032 | 11.752 | 22.149 | -2.835 | 8.213 | 16.622 | 33.405 |
| Veredelungsbetriebe | 9.854 | 24.374 | 43.369 | 1.265 | 17.720 | 32.916 | 63.553 |
| Lw. Gemischtbetriebe | 8.544 | 19.033 | 37.131 | -2.128 | 13.939 | 27.546 | 61.028 |
| Forstbetriebe | 2.501 | 15.018 | 25.459 | -4.554 | 9.440 | 21.105 | 49.235 |
| Alle Betriebe | 5.607 | 16.465 | 30.397 | -2.381 | 10.887 | 22.916 | 51.201 |
| Produktionsgebiete | | | | | | | |
| Hochalpengebiet | 3.172 | 12.235 | 23.370 | -1.322 | 8.641 | 18.096 | 34.695 |
| Voralpengebiet | 4.839 | 12.414 | 20.124 | -2.103 | 8.512 | 16.111 | 32.098 |
| Alpenostrand | 5.259 | 15.051 | 24.513 | -2.637 | 10.170 | 19.382 | 41.218 |
| Wald- und Mühlviertel | 7.402 | 16.403 | 30.401 | -2.009 | 11.750 | 22.839 | 51.338 |
| Kärntner Becken | -19 | 13.252 | 21.989 | -7.330 | 7.531 | 18.179 | 54.341 |
| Alpenvorland | 4.311 | 16.673 | 31.624 | -4.850 | 9.780 | 24.041 | 50.575 |
| Sö. Flach- und Hügelland | 2.578 | 14.342 | 31.343 | -5.697 | 8.321 | 23.215 | 48.845 |
| Nö. Flach- und Hügelland | 14.328 | 30.931 | 54.700 | 4.729 | 22.976 | 41.243 | 76.346 |
| nach dem Erwerbseinkommen je AK-U | | | | | | | |
| Betriebsformen | | | | | | | |
| Marktfruchtbetriebe | 16.914 | 31.221 | 46.066 | 4.913 | 24.723 | 38.397 | 67.073 |
| Dauerkulturbetriebe | 7.559 | 18.750 | 33.294 | -780 | 13.046 | 25.807 | 50.356 |
| Futterbaubetriebe | 8.913 | 15.895 | 24.053 | 2.738 | 12.498 | 19.666 | 34.186 |
| Veredelungsbetriebe | 13.455 | 22.227 | 36.591 | 5.562 | 17.374 | 27.876 | 54.328 |
| Lw. Gemischtbetriebe | 10.068 | 19.222 | 34.343 | 1.554 | 14.871 | 26.341 | 54.347 |
| Forstbetriebe | 7.401 | 17.057 | 25.125 | -1.743 | 13.000 | 20.707 | 42.722 |
| Alle Betriebe | 9.778 | 18.569 | 29.910 | 2.217 | 14.098 | 23.257 | 46.683 |
| Produktionsgebiete | | | | | | | |
| Hochalpengebiet | 8.613 | 15.368 | 24.720 | 3.198 | 12.159 | 19.740 | 37.008 |
| Voralpengebiet | 9.339 | 15.592 | 24.611 | 2.973 | 12.304 | 20.419 | 33.954 |
| Alpenostrand | 9.581 | 17.496 | 24.910 | 1.417 | 13.858 | 20.728 | 38.958 |
| Wald- und Mühlviertel | 11.721 | 18.604 | 27.984 | 3.292 | 15.434 | 22.950 | 45.492 |
| Kärntner Becken | 7.418 | 10.087 | 21.929 | 152 | 8.845 | 16.101 | 52.003 |
| Alpenvorland | 10.580 | 19.584 | 31.172 | 3.375 | 15.329 | 24.420 | 45.787 |
| Sö. Flach- und Hügelland | 7.411 | 18.177 | 29.599 | -1.418 | 12.564 | 23.518 | 46.504 |
| Nö. Flach- und Hügelland | 13.260 | 26.868 | 42.510 | 2.436 | 19.736 | 34.704 | 63.044 |
| Quelle: LBG Österreich, Bundesanstalt für Agrarwirtschaft | | | | | | | |

Quelle: LBG Österreich, Bundesanstalt für Agrarwirtschaft.

GRÜNER BERICHT 2017
8. TABELLENVERZEICHNIS

**Verteilung der Betriebe nach den Einkünften aus Land- und Forstwirtschaft + Personalaufwand je bAK
und nach dem Erwerbseinkommen je AK-U im Jahr 2016 (in Prozent)**

Tabelle 4.8.6

| Stufen in Euro | Marktfucht- betriebe | Dauer- kultur- betriebe | Futterbau- betriebe | Veredelungs- betriebe | Landw. Gemischt- betriebe | Forstbetriebe | Alle Betriebe |
|--|-------------------------|-------------------------------|------------------------|--------------------------|---------------------------------|---------------|---------------|
| Einkünfte aus Land- und Forstwirtschaft + Personalaufwand, je bAK | | | | | | | |
| Negativ | 10,2 | 13,4 | 14,2 | 9,1 | 15,4 | 16,2 | 13,9 |
| 0 bis 2.500 | 1,7 | 4,4 | 6,6 | 7,0 | 1,8 | 7,5 | 5,3 |
| 2.500 bis 5.000 | 1,6 | 2,1 | 6,6 | 0,0 | 5,5 | 4,9 | 4,8 |
| 5.000 bis 7.500 | 2,1 | 7,4 | 7,9 | 4,4 | 1,3 | 3,6 | 5,7 |
| 7.500 bis 10.000 | 0,8 | 3,4 | 7,8 | 4,0 | 3,1 | 7,4 | 5,7 |
| 10.000 bis 12.500 | 2,7 | 3,4 | 9,8 | 4,8 | 5,2 | 5,0 | 6,8 |
| 12.500 bis 15.000 | 2,0 | 7,1 | 5,9 | 2,9 | 6,0 | 4,9 | 5,2 |
| 15.000 bis 17.500 | 1,3 | 4,3 | 5,8 | 3,9 | 8,0 | 3,0 | 4,9 |
| 17.500 bis 20.000 | 4,1 | 6,4 | 6,2 | 4,9 | 5,1 | 8,2 | 5,9 |
| 20.000 bis 22.500 | 2,1 | 4,4 | 5,2 | 3,7 | 3,3 | 3,5 | 4,2 |
| 22.500 bis 25.000 | 2,4 | 5,6 | 3,8 | 6,0 | 4,6 | 8,4 | 4,4 |
| 25.000 bis 27.500 | 5,5 | 7,3 | 4,0 | 4,5 | 4,3 | 7,7 | 4,9 |
| 27.500 bis 30.000 | 3,5 | 4,4 | 3,0 | 2,9 | 2,6 | 1,5 | 3,0 |
| 30.000 bis 32.500 | 4,0 | 2,1 | 3,3 | 6,2 | 2,8 | 1,4 | 3,3 |
| 32.500 bis 35.000 | 2,7 | 3,5 | 1,5 | 2,5 | 2,6 | 0,3 | 1,9 |
| 35.000 bis 37.500 | 3,0 | 2,2 | 2,1 | 2,5 | 3,1 | 0,5 | 2,2 |
| 37.500 bis 40.000 | 2,8 | 3,1 | 1,0 | 1,9 | 3,5 | 0,3 | 1,7 |
| 40.000 bis 42.500 | 3,4 | 2,0 | 0,7 | 3,2 | 2,0 | 0,9 | 1,5 |
| 42.500 bis 45.000 | 3,1 | 1,6 | 0,5 | 1,4 | 1,7 | 1,8 | 1,3 |
| 45.000 bis 47.500 | 2,4 | 1,1 | 0,2 | 2,0 | 1,8 | 1,8 | 1,0 |
| 47.500 bis 50.000 | 2,9 | 0,4 | 0,7 | 2,5 | 1,8 | 1,5 | 1,3 |
| größer 50.000 | 35,7 | 10,4 | 3,2 | 19,7 | 14,5 | 9,7 | 11,1 |
| Summe | 100,0 | 100,0 | 100,0 | 100,0 | 100,0 | 100,0 | 100,0 |
| Erwerbseinkommen je AK-U | | | | | | | |
| Negativ | 7,4 | 13,2 | 5,6 | 4,9 | 9,8 | 12,3 | 7,6 |
| 0 bis 2.500 | 1,6 | 3,5 | 4,2 | 1,5 | 1,8 | 3,8 | 3,3 |
| 2.500 bis 5.000 | 1,6 | 3,6 | 3,8 | 1,4 | 3,1 | 1,7 | 3,0 |
| 5.000 bis 7.500 | 1,3 | 4,1 | 6,3 | 5,1 | 5,0 | 7,5 | 5,3 |
| 7.500 bis 10.000 | 2,3 | 6,7 | 8,5 | 2,0 | 4,8 | 6,5 | 6,4 |
| 10.000 bis 12.500 | 2,1 | 5,6 | 8,6 | 9,6 | 6,7 | 2,1 | 6,6 |
| 12.500 bis 15.000 | 5,9 | 3,7 | 9,3 | 4,8 | 7,4 | 9,5 | 8,0 |
| 15.000 bis 17.500 | 2,2 | 8,5 | 8,4 | 9,7 | 5,4 | 8,4 | 7,3 |
| 17.500 bis 20.000 | 3,6 | 2,6 | 10,1 | 5,5 | 7,4 | 9,9 | 7,9 |
| 20.000 bis 22.500 | 3,5 | 6,0 | 6,5 | 5,9 | 4,0 | 6,4 | 5,7 |
| 22.500 bis 25.000 | 6,2 | 2,7 | 5,8 | 8,0 | 4,5 | 5,5 | 5,6 |
| 25.000 bis 27.500 | 6,0 | 6,0 | 5,9 | 5,7 | 3,3 | 6,4 | 5,7 |
| 27.500 bis 30.000 | 3,5 | 3,7 | 2,5 | 2,3 | 5,4 | 0,5 | 2,8 |
| 30.000 bis 32.500 | 5,0 | 2,3 | 2,6 | 1,7 | 4,4 | 1,2 | 2,9 |
| 32.500 bis 35.000 | 4,1 | 5,2 | 2,6 | 3,4 | 2,9 | 1,3 | 3,0 |
| 35.000 bis 37.500 | 3,6 | 2,9 | 1,4 | 4,8 | 3,1 | 0,5 | 2,2 |
| 37.500 bis 40.000 | 5,7 | 2,9 | 1,4 | 2,8 | 3,5 | 2,3 | 2,5 |
| 40.000 bis 42.500 | 4,6 | 3,4 | 1,3 | 2,8 | 1,3 | 3,6 | 2,3 |
| 42.500 bis 45.000 | 3,1 | 2,1 | 1,5 | 3,2 | 1,8 | 3,4 | 2,1 |
| 45.000 bis 47.500 | 3,2 | 0,0 | 0,8 | 1,5 | 2,5 | 0,0 | 1,2 |
| 47.500 bis 50.000 | 2,9 | 1,0 | 0,4 | 1,9 | 1,1 | 0,0 | 1,0 |
| größer 50.000 | 20,6 | 10,3 | 2,5 | 11,5 | 10,8 | 7,2 | 7,6 |
| Summe | 100,0 | 100,0 | 100,0 | 100,0 | 100,0 | 100,0 | 100,0 |

Quelle: LBG Österreich, Bundesanstalt für Agrarwirtschaft.

GRÜNER BERICHT 2017
8. TABELLENVERZEICHNIS

Gliederung des Privatverbrauchs des Unternehmerhaushalts 2016

Tabelle 4.8.8

| Betriebsformen | Marktfucht- betriebe | Dauer- kultur- betriebe | Futterbau- betriebe | Veredelungs- betriebe | Landw. Gemischt- betriebe | Forstbetriebe | | Alle Betriebe |
|---|-------------------------|-------------------------------|------------------------|--------------------------|---------------------------------|-------------------|---------------------------------|-------------------------------------|
| in Euro | | | | | | | | |
| Privatverbrauch | 39.584 | 37.798 | 34.274 | 38.917 | 37.337 | 33.192 | | 35.849 |
| Entnahme zur privaten Lebenshaltung | 38.203 | 36.880 | 33.358 | 37.870 | 36.273 | 32.232 | | 34.836 |
| davon Verköstigung und Naturalverbrauch | 11.726 | 11.308 | 11.821 | 12.409 | 11.659 | 11.646 | | 11.772 |
| davon Barentnahmen | 24.475 | 23.258 | 20.006 | 23.441 | 22.781 | 19.102 | | 21.344 |
| davon private Anschaffungen | 1.123 | 1.630 | 837 | 985 | 1.148 | 756 | | 975 |
| davon Private Anlagen Abschreibungen | 878 | 685 | 694 | 1.035 | 685 | 728 | | 745 |
| Private Versicherungen und sonstige Steuern | 1.381 | 918 | 916 | 1.048 | 1.064 | 961 | | 1.013 |
| in Prozent | | | | | | | | |
| Privatverbrauch | 100 | 100 | 100 | 100 | 100 | 100 | | 100 |
| Entnahme zur privaten Lebenshaltung | 97 | 98 | 97 | 97 | 97 | 97 | | 97 |
| davon Verköstigung und Naturalverbrauch | 31 | 31 | 35 | 33 | 32 | 36 | | 34 |
| davon Barentnahmen | 64 | 63 | 60 | 62 | 63 | 59 | | 61 |
| davon private Anschaffungen | 3 | 4 | 3 | 3 | 3 | 2 | | 3 |
| davon Private Anlagen Abschreibungen | 2 | 2 | 2 | 3 | 2 | 2 | | 2 |
| Private Versicherungen und sonstige Steuern | 3 | 2 | 3 | 3 | 3 | 3 | | 3 |
| | | | | | | | | |
| Bergbauernbetriebe und Betriebe im benachteiligten Gebiet | Bergbauern BHK-Gr. 1 | Bergbauern BHK-Gr. 2 | Bergbauern BHK-Gr. 3 | Bergbauern BHK-Gr. 4 | Bergbauern gesamt | Nicht-bergbauern | Benachteiligtes Gebiet ges. | davon Berggebiet |
| in Euro | | | | | | | | |
| Privatverbrauch | 35.612 | 34.822 | 31.535 | 35.761 | 34.801 | 37.608 | 35.002 | 34.801 |
| Entnahme zur privaten Lebenshaltung | 34.831 | 33.616 | 30.698 | 34.848 | 33.881 | 36.440 | 34.082 | 33.862 |
| davon Verköstigung und Naturalverbrauch | 11.332 | 10.875 | 10.575 | 10.225 | 11.001 | 10.353 | 10.882 | 10.902 |
| davon Barentnahmen | 21.069 | 19.957 | 17.977 | 22.754 | 20.438 | 22.867 | 20.721 | 20.488 |
| davon private Anschaffungen | 844 | 856 | 740 | 430 | 798 | 1.272 | 841 | 822 |
| davon Private Anlagen Abschreibungen | 805 | 722 | 569 | 526 | 724 | 780 | 718 | 711 |
| Private Versicherungen und sonstige Steuern | 781 | 1.206 | 837 | 913 | 920 | 1.168 | 920 | 939 |
| in Prozent | | | | | | | | |
| Privatverbrauch | 100 | 100 | 100 | 100 | 100 | 100 | 100 | 100 |
| Entnahme zur privaten Lebenshaltung | 98 | 97 | 97 | 97 | 97 | 97 | 97 | 97 |
| davon Verköstigung und Naturalverbrauch | 33 | 32 | 34 | 29 | 32 | 28 | 32 | 32 |
| davon Barentnahmen | 60 | 59 | 59 | 65 | 60 | 63 | 61 | 61 |
| davon private Anschaffungen | 2 | 3 | 2 | 1 | 2 | 3 | 2 | 2 |
| davon Private Anlagen Abschreibungen | 2 | 2 | 2 | 2 | 2 | 2 | 2 | 2 |
| Private Versicherungen und sonstige Steuern | 2 | 3 | 3 | 3 | 3 | 3 | 3 | 3 |
| | | | | | | | | |
| Produktionsgebiete | Hochalpen- gebiet | Voralpen- gebiet | Alpenost- rand | Wald- und Mühlviertel | Kärntner Becken | Alpenvor- land | Südöstl. Flach- u. Hügelland | Nordöstl. Flach- u. Hügelland |
| in Euro | | | | | | | | |
| Privatverbrauch | 33.244 | 35.114 | 35.334 | 35.617 | 38.578 | 36.746 | 33.598 | 39.381 |
| Entnahme zur privaten Lebenshaltung | 32.020 | 34.349 | 34.421 | 35.045 | 37.265 | 35.677 | 32.752 | 38.021 |
| davon Verköstigung und Naturalverbrauch | 11.730 | 12.144 | 11.931 | 11.931 | 11.492 | 11.843 | 11.484 | 11.470 |
| davon Barentnahmen | 19.285 | 20.674 | 20.788 | 21.310 | 22.872 | 21.664 | 20.135 | 24.456 |
| davon private Anschaffungen | 504 | 716 | 995 | 855 | 2.320 | 1.167 | 527 | 1.461 |
| davon Private Anlagen Abschreibungen | 502 | 816 | 708 | 949 | 581 | 1.003 | 606 | 635 |
| Private Versicherungen und sonstige Steuern | 1.224 | 764 | 913 | 572 | 1.312 | 1.069 | 846 | 1.360 |
| in Prozent | | | | | | | | |
| Privatverbrauch | 100 | 100 | 100 | 100 | 100 | 100 | 100 | 100 |
| Entnahme zur privaten Lebenshaltung | 96 | 98 | 97 | 98 | 97 | 97 | 97 | 97 |
| davon Verköstigung und Naturalverbrauch | 37 | 35 | 35 | 34 | 31 | 33 | 35 | 30 |
| davon Barentnahmen | 60 | 60 | 60 | 61 | 61 | 61 | 61 | 64 |
| davon private Anschaffungen | 2 | 2 | 3 | 2 | 6 | 3 | 2 | 4 |
| davon Private Anlagen Abschreibungen | 2 | 2 | 2 | 3 | 2 | 3 | 2 | 2 |
| Private Versicherungen und sonstige Steuern | 4 | 2 | 3 | 2 | 3 | 3 | 3 | 3 |

Quelle: LBG Österreich, Bundesanstalt für Agrarwirtschaft.

GRÜNER BERICHT 2017
8. TABELLENVERZEICHNIS

Verteilung der Betriebe nach der Über/Unterdeckung des Verbrauchs 2016

Tabelle 4.8.9

| Stufen in Euro | Marktfrucht- betriebe | Dauer- kultur- betriebe | Futterbau- betriebe | Veredelungs- betriebe | Landw. Gemischt- betriebe | Forstbetriebe | Alle Betriebe |
|---|--------------------------|-------------------------------|------------------------|--------------------------|---------------------------------|---------------|---------------|
| Betriebe mit Überdeckung des Verbrauchs | | | | | | | |
| größer 50.000 | 12,0 | 10,9 | 3,4 | 10,7 | 10,5 | 2,0 | 6,3 |
| 45.000 bis 50.000 | 2,6 | 1,1 | 0,7 | 3,2 | 1,7 | 0,5 | 1,3 |
| 40.000 bis 45.000 | 2,3 | 1,8 | 1,4 | 1,4 | 1,4 | 3,3 | 1,8 |
| 35.000 bis 40.000 | 1,7 | 1,9 | 1,7 | 1,4 | 2,8 | 3,8 | 2,0 |
| 30.000 bis 35.000 | 3,4 | 4,3 | 2,2 | 6,3 | 2,6 | 2,1 | 2,9 |
| 25.000 bis 30.000 | 4,1 | 8,8 | 3,4 | 2,9 | 3,6 | 3,2 | 3,9 |
| 20.000 bis 25.000 | 5,7 | 1,9 | 3,1 | 5,6 | 5,9 | 1,8 | 3,7 |
| 15.000 bis 20.000 | 5,7 | 3,0 | 6,3 | 4,9 | 5,1 | 2,0 | 5,3 |
| 10.000 bis 15.000 | 4,5 | 6,7 | 7,4 | 7,1 | 8,7 | 6,4 | 6,9 |
| 5.000 bis 10.000 | 8,1 | 4,6 | 11,0 | 11,2 | 8,0 | 14,1 | 10,1 |
| 0 bis 5.000 | 9,9 | 8,2 | 13,8 | 10,3 | 9,9 | 6,7 | 11,5 |
| Summe | 60,0 | 53,2 | 54,4 | 65,0 | 60,2 | 45,9 | 55,7 |
| Betriebe mit Unterdeckung des Verbrauchs | | | | | | | |
| 0 bis -5.000 | 6,7 | 9,2 | 12,0 | 4,5 | 8,9 | 11,9 | 10,2 |
| -5.000 bis -10.000 | 8,8 | 10,2 | 12,8 | 14,4 | 6,9 | 10,7 | 11,3 |
| -10.000 bis -15.000 | 5,4 | 7,3 | 7,3 | 1,1 | 7,0 | 9,1 | 6,8 |
| -15.000 bis -20.000 | 7,0 | 6,8 | 5,1 | 2,3 | 5,0 | 7,2 | 5,5 |
| -20.000 bis -25.000 | 2,5 | 4,9 | 3,3 | 3,4 | 4,2 | 2,8 | 3,3 |
| -25.000 bis -30.000 | 4,8 | 0,5 | 1,8 | 4,0 | 3,0 | 6,0 | 2,8 |
| -30.000 bis -35.000 | 2,0 | 0,0 | 1,1 | 2,8 | 1,1 | 2,6 | 1,4 |
| -35.000 bis -40.000 | 1,4 | 2,9 | 0,6 | 1,1 | 0,3 | 0,5 | 0,9 |
| -40.000 bis -45.000 | 0,2 | 0,0 | 0,5 | 0,0 | 0,5 | 2,0 | 0,5 |
| -45.000 bis -50.000 | 0,4 | 1,8 | 0,3 | 0,9 | 0,8 | 0,3 | 0,5 |
| größer -50.000 | 0,8 | 3,2 | 0,8 | 0,5 | 2,1 | 1,0 | 1,1 |
| Summe | 40,0 | 46,8 | 45,6 | 35,0 | 39,8 | 54,1 | 44,3 |

Quelle: LBG Österreich, Bundesanstalt für Agrarwirtschaft.

Cash flow 2016 (in Euro)

Tabelle 4.8.10

| Betriebsformen | Marktf Frucht- betriebe | Dauer- kultur- betriebe | Futterbau- betriebe | Veredelungs- betriebe | Landw. Gemischt- betriebe | Forstbetriebe | Alle Betriebe | |
|---|----------------------------|-------------------------------|------------------------|--------------------------|---------------------------------|-------------------|---------------------------------|----------------------------|
| Einkünfte aus Land- und Forstwirtschaft | 39.031 | 37.754 | 21.208 | 43.107 | 35.160 | 21.601 | 28.042 | |
| + Abschreibungen (- Zuschreibungen) | 16.607 | 17.176 | 18.165 | 24.144 | 18.694 | 14.151 | 17.921 | |
| - Eigenverbrauch | -917 | -1.193 | -1.549 | -1.357 | -1.496 | -1.876 | -1.442 | |
| - Gewinne aus Anlagenabgängen (+ Verluste) | -966 | -691 | -1.024 | -917 | -1.471 | -855 | -1.013 | |
| + Verminderung von Forderungen (- Erhöhung) | 4.957 | -1.582 | 3.939 | 1.976 | 1.791 | 4.034 | 3.314 | |
| - Erhöhung von Vorräten (+ Verminderung) | -1.579 | 4.189 | 31 | 173 | -956 | -230 | -2 | |
| + Erhöhung von Lieferverbindlichkeiten (- Verminderung) | 1.377 | -1.878 | -172 | 1.341 | 1.027 | -1.776 | -6 | |
| = Cash flow aus operativer Geschäftstätigkeit | 58.509 | 53.775 | 40.599 | 68.467 | 52.749 | 35.049 | 46.815 | |
| + Einzahlungen aus Anlagenabgängen | 4.074 | 3.909 | 3.571 | 2.152 | 5.260 | 2.368 | 3.642 | |
| - Auszahlungen für Anlageninvestitionen | -25.329 | -21.129 | -24.236 | -25.483 | -21.923 | -20.905 | -23.675 | |
| +/- Einzahlung aus Finanzanlagenabgang | -368 | -71 | -85 | -35 | -94 | -82 | -123 | |
| = Cash flow aus Investitionstätigkeit | 36.886 | 36.484 | 19.848 | 45.102 | 35.992 | 16.431 | 26.659 | |
| Bergbauernbetriebe und Betriebe im benachteiligten Gebiet | Bergbauern BHK-Gr. 1 | Bergbauern BHK-Gr. 2 | Bergbauern BHK-Gr. 3 | Bergbauern BHK-Gr. 4 | Alle Bergbauern | Nicht-bergbauern | Benachteiligtes Gebiet | davon Berggebiet |
| Einkünfte aus Land- und Forstwirtschaft | 25.186 | 21.593 | 19.955 | 20.175 | 22.989 | 36.530 | 24.034 | 22.839 |
| + Abschreibungen (- Zuschreibungen) | 18.034 | 18.374 | 15.558 | 14.380 | 17.467 | 18.683 | 17.567 | 17.251 |
| - Eigenverbrauch | -1.551 | -1.611 | -1.755 | -1.416 | -1.587 | -1.198 | -1.574 | -1.626 |
| - Gewinne aus Anlagenabgängen (+ Verluste) | -1.237 | -998 | -635 | -640 | -1.032 | -982 | -997 | -974 |
| + Verminderung von Forderungen (- Erhöhung) | 3.256 | 3.876 | 3.975 | 4.763 | 3.661 | 2.732 | 3.576 | 3.979 |
| - Erhöhung von Vorräten (+ Verminderung) | 1.028 | -391 | -119 | -676 | 318 | -539 | 304 | -173 |
| + Erhöhung von Lieferverbindlichkeiten (- Verminderung) | -427 | -1.220 | 756 | 2.288 | -255 | 414 | -235 | -160 |
| = Cash flow aus operativer Geschäftstätigkeit | 44.289 | 39.622 | 37.735 | 38.873 | 41.561 | 55.641 | 42.676 | 41.136 |
| + Einzahlungen aus Anlagenabgängen | 3.743 | 2.370 | 1.158 | 1.809 | 2.816 | 5.029 | 2.800 | 2.616 |
| - Auszahlungen für Anlageninvestitionen | -20.849 | -26.141 | -23.559 | -21.325 | -22.786 | -25.168 | -22.950 | -23.449 |
| +/- Einzahlung aus Finanzanlagenabgang | -95 | -97 | -109 | 21 | -88 | -181 | -74 | -105 |
| = Cash flow aus Investitionstätigkeit | 27.088 | 15.754 | 15.225 | 19.378 | 21.503 | 35.321 | 22.452 | 20.197 |
| Produktionsgebiete | Hochalpen- gebiet | Voralpen- gebiet | Alpenost- rand | Wald- und Mühlviertel | Kärntner Becken | Alpenvor- land | Südöstl. Flach- u. Hügelland | Nö. Flach- u. Hügelland |
| Einkünfte aus Land- und Forstwirtschaft | 20.973 | 20.161 | 23.511 | 29.003 | 26.925 | 27.285 | 26.647 | 45.363 |
| + Abschreibungen (- Zuschreibungen) | 16.578 | 17.420 | 16.110 | 19.714 | 18.656 | 20.244 | 16.950 | 17.483 |
| - Eigenverbrauch | -1.498 | -1.421 | -1.842 | -1.546 | -2.282 | -1.320 | -1.657 | -781 |
| - Gewinne aus Anlagenabgängen (+ Verluste) | -638 | -957 | -893 | -1.614 | -1.242 | -1.202 | -965 | -816 |
| + Verminderung von Forderungen (- Erhöhung) | 4.059 | 3.357 | 3.285 | 4.180 | 5.626 | 3.632 | -10 | 2.990 |
| - Erhöhung von Vorräten (+ Verminderung) | -141 | -396 | 377 | -839 | -217 | 493 | 3.407 | -1.909 |
| + Erhöhung von Lieferverbindlichkeiten (- Verminderung) | -556 | -478 | 305 | -464 | 3.028 | -311 | -795 | 1.148 |
| = Cash flow aus operativer Geschäftstätigkeit | 38.778 | 37.686 | 40.854 | 48.434 | 50.494 | 48.820 | 43.576 | 63.477 |
| + Einzahlungen aus Anlagenabgängen | 3.547 | 1.858 | 2.531 | 3.627 | 3.228 | 6.498 | 2.807 | 2.978 |
| - Auszahlungen für Anlageninvestitionen | -23.579 | -22.063 | -25.584 | -22.530 | -22.241 | -25.376 | -21.387 | -23.498 |
| +/- Einzahlung aus Finanzanlagenabgang | -45 | -37 | -263 | -44 | -73 | -23 | -8 | -389 |
| = Cash flow aus Investitionstätigkeit | 18.702 | 17.443 | 17.539 | 29.488 | 31.408 | 29.919 | 24.988 | 42.568 |
| Quelle: BG Österreich, Bundesanstalt für Agrarwirtschaft | | | | | | | | |

Quelle: LBG Österreich, Bundesanstalt für Agrarwirtschaft.

GRÜNER BERICHT 2017
8. TABELLENVERZEICHNIS

4.9 Mehrjähriger Vergleich der Einkommenssituation

Entwicklung der Betriebsergebnisse nach Betriebsformen im Zeitvergleich

Tabelle 4.9.1

| | Marktfrucht- betriebe | Dauer- kultur- betriebe | Futterbau- betriebe | Veredelungs- betriebe | Landw. Gemischt- betriebe | Forstbetriebe | Alle Betriebe |
|--|--------------------------|-------------------------------|------------------------|--------------------------|---------------------------------|---------------|---------------|
| Öffentliche Gelder des Ertrages je Betrieb (in Euro) | | | | | | | |
| 2010 (1) | 31.976 | 8.013 | 19.919 | 13.945 | 24.885 | 19.831 | 20.450 |
| 2011 (1) | 32.037 | 8.842 | 19.813 | 14.251 | 24.868 | 18.258 | 20.360 |
| 2012 (1) | 32.111 | 8.707 | 19.622 | 13.879 | 24.769 | 17.377 | 20.143 |
| 2013 (2) | 28.648 | 8.113 | 19.478 | 13.085 | 22.119 | 16.371 | 19.506 |
| 2014 (2) | 28.068 | 9.116 | 19.316 | 12.942 | 21.399 | 17.096 | 19.400 |
| 2015 (2) | 25.008 | 6.623 | 17.478 | 11.723 | 18.381 | 16.541 | 17.370 |
| 2016 (2) | 26.040 | 10.360 | 18.429 | 12.770 | 19.329 | 16.421 | 18.454 |
| Einkünfte aus Land- und Forstwirtschaft je Betrieb (in Euro) | | | | | | | |
| 2010 (1) | 41.784 | 16.886 | 23.119 | 36.713 | 31.770 | 28.473 | 27.339 |
| 2011 (1) | 55.885 | 38.766 | 27.911 | 43.045 | 45.529 | 32.426 | 35.631 |
| 2012 (1) | 51.909 | 31.759 | 25.015 | 52.994 | 41.171 | 25.974 | 32.862 |
| 2013 (2) | 37.378 | 35.090 | 25.606 | 43.921 | 32.010 | 26.705 | 30.042 |
| 2014 (2) | 33.902 | 21.353 | 26.906 | 39.358 | 31.052 | 26.039 | 28.665 |
| 2015 (2) | 29.059 | 32.488 | 20.761 | 28.614 | 28.308 | 24.417 | 24.545 |
| 2016 (2) | 39.031 | 37.754 | 21.208 | 43.107 | 35.160 | 21.601 | 28.042 |
| Einkünfte aus Land- u. Forstwirtschaft + Personalaufwand, je bAK (in Euro) | | | | | | | |
| 2010 (1) | 40.571 | 12.884 | 15.528 | 25.538 | 21.687 | 21.838 | 19.430 |
| 2011 (1) | 52.586 | 24.581 | 18.834 | 29.419 | 31.192 | 25.368 | 25.201 |
| 2012 (1) | 49.708 | 21.417 | 16.989 | 35.670 | 29.032 | 21.575 | 23.620 |
| 2013 (2) | 37.856 | 22.824 | 17.337 | 29.298 | 23.080 | 22.876 | 21.983 |
| 2014 (2) | 34.592 | 16.838 | 18.158 | 26.283 | 22.582 | 21.594 | 21.065 |
| 2015 (2) | 30.062 | 22.022 | 14.141 | 20.104 | 20.800 | 21.475 | 18.380 |
| 2016 (2) | 40.374 | 24.271 | 14.587 | 30.880 | 26.528 | 18.772 | 21.019 |
| Einkünfte aus Land- und Forstwirtschaft je Betrieb abzüglich Sozialversicherungsbeiträge der Bauern (in Euro) | | | | | | | |
| 2010 (1) | 31.962 | 10.248 | 18.059 | 28.154 | 22.452 | 22.374 | 20.761 |
| 2011 (1) | 45.759 | 31.802 | 22.664 | 34.175 | 35.934 | 26.251 | 28.829 |
| 2012 (1) | 41.444 | 24.417 | 19.664 | 44.001 | 31.425 | 19.473 | 25.881 |
| 2013 (2) | 26.944 | 27.378 | 19.843 | 34.154 | 22.244 | 20.187 | 22.688 |
| 2014 (2) | 22.810 | 13.557 | 20.755 | 29.270 | 20.745 | 19.604 | 20.940 |
| 2015 (2) | 17.481 | 24.252 | 14.356 | 17.972 | 17.585 | 17.810 | 16.489 |
| 2016 (2) | 29.008 | 30.043 | 15.412 | 33.315 | 25.692 | 15.618 | 20.812 |
| Rentabilitätsfaktor | | | | | | | |
| 2010 (1) | 1,00 | 0,34 | 0,43 | 0,63 | 0,58 | 0,52 | 0,50 |
| 2011 (1) | 1,20 | 0,77 | 0,51 | 0,71 | 0,82 | 0,59 | 0,60 |
| 2012 (1) | 1,10 | 0,62 | 0,45 | 0,83 | 0,73 | 0,48 | 0,61 |
| 2013 (2) | 0,87 | 0,67 | 0,46 | 0,67 | 0,57 | 0,50 | 0,55 |
| 2014 (2) | 0,74 | 0,40 | 0,45 | 0,58 | 0,54 | 0,46 | 0,50 |
| 2015 (2) | 0,60 | 0,50 | 0,30 | 0,40 | 0,48 | 0,40 | 0,42 |
| 2016 (2) | 0,83 | 0,64 | 0,35 | 0,64 | 0,60 | 0,37 | 0,48 |

1) Gewichtungsbasis AS 2010.

2) Gewichtungsbasis AS 2013.

Quelle: LBG Österreich, Bundesanstalt für Agrarwirtschaft.

GRÜNER BERICHT 2017
8. TABELLENVERZEICHNIS

5. Maßnahmen für die Land- und Forst-, Umwelt- und Wasserwirtschaft

5.1 Agrarbudget im Überblick

Bundeshaushalt und Agrarbudget (UG 42)

Tabelle 5.1.1

| Jahr | Allgemeiner Haushalt des Bundesbudgets | Ausgaben für die Land- und Forstwirtschaft (Agrarbudget) | Anteil der Land- u. Forstwirtschaft in % des Bundesbudgets | davon | | | | Anteil der Förderungen für die Land- u. Forstwirtschaft in % des Bundesbudgets | Anteil der Förderungen in % des Agrarbudgets |
|----------|--|--|--|----------------------|-------------------------------|--|-----|--|--|
| | | Förderungen für die Land- und Forstwirtschaft (1) | | Anteil der EU-Mittel | Personal- und Sachaufwand (2) | Schutzwasserbau und Lawinenverbauung | | | |
| | in Mrd. Euro | | | in Mio. Euro | | | | | |
| 2000 | 58,2 | 1.953 | 3,4 | 1.513 | 1.041 | 302 | 138 | 2,6 | 77,5 |
| 2001 | 60,4 | 1.924 | 3,2 | 1.467 | 1.052 | 327 | 130 | 2,4 | 76,3 |
| 2002 | 61,8 | 1.994 | 3,2 | 1.502 | 1.062 | 337 | 155 | 2,4 | 75,3 |
| 2003 | 61,4 | 2.024 | 3,3 | 1.557 | 1.098 | 322 | 145 | 2,5 | 76,9 |
| 2004 | 65,0 | 2.075 | 3,2 | 1.623 | 1.187 | 327 | 124 | 2,5 | 78,2 |
| 2005 | 66,0 | 2.294 | 3,5 | 1.818 | 1.388 | 331 | 145 | 2,8 | 79,2 |
| 2006 | 70,5 | 2.319 | 3,3 | 1.792 | 1.360 | 338 | 188 | 2,5 | 77,3 |
| 2007 | 72,3 | 2.037 | 2,8 | 1.521 | 1.193 | 347 | 170 | 2,1 | 74,7 |
| 2008 | 80,3 | 2.181 | 2,7 | 1.641 | 1.249 | 364 | 176 | 2,0 | 75,2 |
| 2009 | 69,5 | 2.252 | 3,2 | 1.814 | 1.353 | 253 | 185 | 2,6 | 80,6 |
| 2010 | 67,3 | 2.176 | 3,2 | 1.755 | 1.297 | 244 | 176 | 2,6 | 80,7 |
| 2011 | 67,8 | 2.034 | 3,0 | 1.610 | 1.236 | 247 | 177 | 2,4 | 79,2 |
| 2012 | 72,9 | 2.109 | 2,9 | 1.673 | 1.263 | 253 | 184 | 2,3 | 79,3 |
| 2013 | 75,6 | 2.105 | 2,8 | 1.590 | 1.269 | 306 | 209 | 2,1 | 75,5 |
| 2014 | 75,8 | 2.138 | 2,8 | 1.656 | 1.206 | 288 | 162 | 2,2 | 77,5 |
| Jahr | Allgemeiner Haushalt des Bundesbudgets | Ausgaben für die Land- und Forstwirtschaft (Agrarbudget) | Anteil der Land- u. Forstwirtschaft in % des Bundesbudgets | davon | | | | Anteil der Förderungen für die Land- u. Forstwirtschaft in % des Bundesbudgets | Anteil der Förderungen in % des Agrarbudgets |
| | | Förderungen für die Land- und Forstwirtschaft (1) | | Anteil der EU-Mittel | Sonstige Aufwendungen (2) | Schutzwasserbau, Lawinenverbauung und öff. Wassergut | | | |
| | in Mrd. Euro | | | in Mio. Euro | | | | | |
| 2015 | 74,6 | 1.716 | 2,3 | 1.135 | 902 | 361 | 220 | 1,5 | 66,2 |
| 2016 | 76,5 | 2.424 | 3,2 | 1.839 | 1.525 | 370 | 214 | 2,4 | 75,9 |
| 2017 (3) | 77,5 | 2.139 | 2,8 | 1.581 | 1.282 | 376 | 182 | 2,0 | 73,9 |

1) Ausgaben für die Land-, Forst- und Wasserwirtschaft, Bundeshaushalt.

2) Personal- und Sachaufwand der Zentralverwaltung und nachgeordnete Dienststellen, Verwaltungsaufwand der AMA.

3) Laut Bundesvoranschlag (BVA).

Quelle: BMLFUW.

Zahlungen für die Land- und Forstwirtschaft (EU-, Bundes- und Landesmittel) (1)

Tabelle 5.1.2

| Jahr | Zahlungen für die Land- und Forstwirtschaft (EU-, Bundes- und Landesmittel) | davon | | | davon Zahlungen, die direkt an die Bauern/Bäuerinnen ausbezahlt werden (in Mio. Euro) (2) | Anteil der direkt an die Bauern/Bäuerinnen ausbezahlten Mittel an allen Zahlungen für die Land- u. Forstwirtschaft in Prozent |
|------|---|--------------|--------------|--------------|---|---|
| | | EU-Mittel | Bundesmittel | Landesmittel | | |
| | | in Mio. Euro | | | | |
| 2007 | 2.051 | 1.213 | 392 | 446 | 1.687 | 82,3 |
| 2008 | 2.218 | 1.298 | 437 | 482 | 1.822 | 82,2 |
| 2009 | 2.320 | 1.362 | 454 | 504 | 1.897 | 81,8 |
| 2010 | 2.319 | 1.350 | 464 | 505 | 1.868 | 80,6 |
| 2011 | 2.259 | 1.314 | 434 | 511 | 1.788 | 79,1 |
| 2012 | 2.190 | 1.288 | 407 | 495 | 1.742 | 79,5 |
| 2013 | 2.070 | 1.251 | 340 | 478 | 1.637 | 79,1 |
| 2014 | 2.063 | 1.205 | 360 | 498 | 1.609 | 78,0 |
| 2015 | 1.958 | 1.177 | 306 | 475 | 1.430 | 73,0 |
| 2016 | 1.926 | 1.165 | 330 | 431 | 1.563 | 81,1 |

1) Die Förderungen in dieser Tabelle enthalten neben den EU- und Bundesmitteln auch die Landesmittel, daher ist kein Vergleich mit den Werten in Tabelle 5.1.1 möglich. Darüber hinaus sind die Förderungen maßnahmenbezogen dargestellt, d.h. es werden die tatsächlich ausbezahlten Beträge im betreffenden Jahr angegeben, unabhängig davon, wann die Auszahlung tatsächlich erfolgt ist.
Der Unterschied bei den EU-Mitteln im Vergleich mit Tabelle 5.1.1 ergibt sich einerseits durch die Einbeziehung der Förderungen, die durch das Bundesministerium für Finanzen abgewickelt werden (Ausführerstattungen) und andererseits durch die Differenzen, die sich durch die maßnahmenbezogene Darstellung im Vergleich zur Darstellung nach Kalenderjahr ergeben.

2) Es sind alle Förderungen, die direkt auf das Konto der Bäuerinnen bzw. Bauern überwiesen werden, berücksichtigt.

Quelle: BMF und BMLFUW.

GRÜNER BERICHT 2017
8. TABELLENVERZEICHNIS

Zahlungen für die Land- und Forstwirtschaft nach Maßnahmenjahr (1)

Tabelle 5.1.4

| Fördermaßnahmen | 2014 | 2015 | 2016 | | | |
|--|-----------------|-----------------|-------------------|---------------|---------------|-----------------|
| | | | EU | Bund | Land | Gesamt |
| | | | in Millionen Euro | | | |
| Marktordnungsausgaben (1. Säule der GAP) | 724,07 | 708,17 | 726,57 | 0,82 | 4,43 | 731,83 |
| Betriebsprämie | 694,74 | 685,41 | 690,59 | | | 690,59 |
| Tierprämien (3) | 0,83 | 1,93 | | | 4,14 | 4,14 |
| Produktprämien (4) | | | 8,90 | | | |
| Imkereiförderung | 1,62 | 1,62 | 0,81 | 0,49 | 0,29 | 1,59 |
| Absatzförderungsmaßnahmen (7) | 3,79 | 2,98 | 2,01 | | | 2,01 |
| Beihilfen im Weinbau | 7,15 | 9,57 | 13,34 | | | 13,34 |
| Erzeugergemeinschaften | 11,20 | 6,64 | 5,54 | | | 5,54 |
| Sonstiges (Lagerhaltungskosten, Ausfuhrerstattungen, Beihilfen für Verarbeitung und Vermarktung) | 4,73 | 0,02 | 5,39 | 0,33 | | 5,72 |
| Ländliche Entwicklung (2. Säule der GAP) | 1.017,49 | 965,25 | 437,79 | 256,14 | 180,80 | 874,73 |
| M 1 - Wissenstransfer und Information | 7,08 | 8,88 | 3,06 | 1,84 | 1,22 | 6,12 |
| M 2 - Beratungsdienste | 0,31 | 0,00 | 0,00 | 0,00 | 0,00 | 0,00 |
| M 3 - Qualitätsregelungen | 9,24 | 9,84 | 5,24 | 3,19 | 2,13 | 10,56 |
| M 4 - Materielle Investitionen | 63,82 | 66,90 | 51,03 | 31,07 | 20,93 | 103,02 |
| 4.1 Investitionen in landwirtschaftliche Betriebe | 44,49 | 45,07 | 46,29 | 28,24 | 18,91 | 93,44 |
| 4.2 Verarbeitung, Vermarktung und Entwicklung | 14,44 | 17,14 | 2,54 | 1,48 | 1,12 | 5,13 |
| 4.3 Investitionen in Bewässerung und Forstwirtschaft | 3,59 | 3,40 | 1,64 | 1,01 | 0,67 | 3,32 |
| 4.4 Investitionen Verbesserung von Gewässern, | 1,30 | 1,28 | 0,56 | 0,34 | 0,23 | 1,13 |
| M 6 - Entwicklung von Betrieben und Unternehmen | 21,96 | 20,24 | 8,89 | 5,70 | 3,28 | 17,87 |
| 6.1 Existenzgründungsbeihilfen für JunglandwirtInnen | 12,33 | 8,04 | 7,31 | 4,43 | 2,95 | 14,69 |
| 6.4 Investitionen für nichtlandwirtschaftliche Tätigkeiten | 9,64 | 12,20 | 1,58 | 1,27 | 0,33 | 3,18 |
| M 7 - Basisdienstleistungen und Dorferneuerung | 77,89 | 129,36 | 12,73 | 4,66 | 8,43 | 25,82 |
| 7.1 Ausarbeitung und Aktualisierung von Plänen | 11,96 | 15,53 | 0,22 | 0,12 | 0,16 | 0,50 |
| 7.2 Investitionen von kleinen Infrastrukturen | 33,77 | 56,59 | 4,85 | 2,98 | 2,03 | 9,86 |
| 7.3 Förderung der Breitbandinfrastruktur | 4,31 | 22,88 | 0,00 | 0,00 | 0,00 | 0,00 |
| 7.4 Investitionen in lokale Basisdienstleistungen | 0,00 | 0,00 | 1,00 | 0,00 | 1,02 | 2,03 |
| 7.5 Förderung von Freizeitinfrastruktur | 5,76 | 4,29 | 0,00 | 0,00 | 0,00 | 0,00 |
| 7.6 Verbesserung des natürlichen Erbes von Dörfern | 22,08 | 30,06 | 6,66 | 1,57 | 5,21 | 13,43 |
| M 8 - Investitionen für Wälder | 10,89 | 6,98 | 1,88 | 1,13 | 0,75 | 3,77 |
| M 10 - Agrarumwelt- und Klimaleistungen (ÖPUL) | 375,43 | 259,53 | 138,96 | 80,78 | 53,85 | 273,58 |
| M 11 - Biologischer Landbau (ÖPUL) | 94,96 | 98,10 | 54,01 | 31,40 | 20,93 | 106,34 |
| M 12 - Natura 2000 und Wasserrahmenrichtlinie (ÖPUL) | 0,09 | 0,09 | 0,00 | 0,00 | 0,00 | 0,01 |
| M 13 - Ausgleichszulage für naturbedingte Nachteile | 257,09 | 257,91 | 126,62 | 77,29 | 56,63 | 260,54 |
| M 14 - Tierschutz (ÖPUL) | 32,52 | 26,66 | 13,31 | 8,15 | 5,43 | 26,89 |
| M 15 - Waldumwelt- und Klimadienleistungen | 0,04 | 0,00 | 0,00 | 0,00 | 0,00 | 0,00 |
| M 16 - Zusammenarbeit | 18,21 | 20,06 | 2,16 | 1,46 | 0,66 | 4,28 |
| M 19 - Leader | 19,78 | 30,78 | 5,62 | 0,70 | 0,70 | 7,02 |
| M 20 - Technische Hilfe und nationales Netzwerk | 28,17 | 29,93 | 14,29 | 8,77 | 5,85 | 28,91 |
| Sonstige Maßnahmen | 321,42 | 286,40 | 0,20 | 73,13 | 246,11 | 319,44 |
| Qualitätssicherung im Pflanzenbau | 0,95 | 1,47 | | 0,06 | 0,60 | 0,65 |
| Qualitätssicherung in der Tierhaltung | 20,74 | 17,95 | | 3,84 | 14,52 | 18,36 |
| Qualitätssicherung Milch | 3,90 | 1,64 | | | 0,82 | 0,82 |
| Investitionsförderung | 10,13 | 3,12 | | | 2,03 | 2,03 |
| Zinsenzuschüsse für Investitionen | 9,77 | 2,64 | | 3,09 | 2,24 | 5,33 |
| Beiträge zur Almbewirtschaftung | 1,67 | 4,79 | | | 1,96 | 1,96 |
| Verarbeitung, Vermarktung und Markterschließung | 12,69 | 12,42 | | 0,51 | 10,15 | 10,67 |
| Innovationsförderung | 0,11 | | | | 0,09 | 0,09 |
| Umweltmaßnahmen | 17,48 | 9,23 | | | 7,16 | 7,16 |
| Bio Kontrollkostenzuschuss und Bio Zuschuss Umstellung | | | | | 0,11 | 0,11 |
| Energie aus Biomasse | 4,13 | 6,52 | | | 3,71 | 3,71 |
| Bioverbände | 1,23 | 1,23 | | 0,71 | 0,52 | 1,23 |
| Maschinen- und Betriebshilferinge, Kurswesen | 5,34 | 3,26 | | 0,61 | 2,49 | 3,10 |
| Beratung und Berufsbildung | 85,00 | 88,06 | | 8,37 | 78,89 | 87,26 |
| Agrarische Operationen | 2,82 | 3,13 | | | 2,38 | 2,38 |
| Landwirtschaftlicher Wasserbau | 1,22 | 1,43 | | | 1,15 | 1,15 |
| Forstförderung | 7,53 | 8,58 | | | 7,93 | 7,93 |
| Erschließung von Wildbacheinzugsgebieten | 6,05 | 11,89 | | 5,86 | 7,46 | 13,32 |
| Verkehrerschließung ländlicher Gebiete | 41,65 | 43,10 | | | 36,79 | 36,79 |
| Ernte- und Risikoversicherung | 41,85 | 40,55 | | 22,80 | 24,22 | 47,02 |
| Naturschädenabgeltung | 35,32 | 10,37 | | 25,50 | 26,28 | 51,77 |
| Sonstige Zahlungen | 11,85 | 15,03 | 0,20 | 1,77 | 14,62 | 16,60 |
| Alle Zahlungen | 2.062,99 | 1.959,83 | 1.164,56 | 330,08 | 431,35 | 1.926,00 |

Quelle: BMLFUW, INVEKOS-Daten und Rechnungsabschlüsse des Bundes und der Länder.

GRÜNER BERICHT 2017
8. TABELLENVERZEICHNIS

Zahlungen für die Land- und Forstwirtschaft nach Bundesländern 2016

Tabelle 5.1.5

| Fördermaßnahmen | Österreich | davon | | | | | | | | |
|---|-----------------|-------------------|---------------|-----------------------|---------------------|---------------|---------------|---------------|--------------|-------------|
| | | Burgen- land | Kärnten | Nieder- österreich | Ober- österreich | Salzburg | Steiermark | Tirol | Vorarlberg | Wien |
| | | in Millionen Euro | | | | | | | | |
| Marktordnungsausgaben (1. Säule der GAP) | 731,83 | 52,69 | 49,83 | 281,62 | 161,62 | 31,05 | 97,59 | 36,39 | 17,42 | 3,62 |
| Direktzahlungen | 690,59 | 48,60 | 48,47 | 267,68 | 156,44 | 29,87 | 90,06 | 35,10 | 12,82 | 1,56 |
| Beihilfen im Weinbau | 13,34 | 3,16 | 0,16 | 6,82 | 0,03 | | 1,47 | | | 1,68 |
| Produktprämien | 8,90 | 0,08 | 0,60 | 1,92 | 3,09 | 0,62 | 1,70 | 0,65 | 0,24 | 0,00 |
| Erzeugergemeinschaften | 5,54 | 0,43 | 0,05 | 2,50 | 0,50 | 0,02 | 1,71 | 0,13 | 0,02 | 0,19 |
| Absatzförderungsmaßnahmen | 2,01 | 0,09 | 0,10 | 0,56 | 0,34 | 0,19 | 0,52 | 0,14 | 0,04 | 0,03 |
| Tierprämien | 4,14 | | | | | | | | 4,14 | |
| Imkereiförderung | 1,59 | 0,03 | 0,27 | 0,21 | 0,39 | 0,12 | 0,32 | 0,12 | 0,08 | 0,05 |
| Sonstiges (Lagerhaltungskosten, Ausfuhrerstattungen, Beihilfen für Verarbeitung und Vermarktung u.s.w.) | 5,72 | 0,31 | 0,18 | 1,93 | 0,84 | 0,23 | 1,81 | 0,24 | 0,08 | 0,11 |
| Ländliche Entwicklung (2. Säule der GAP) | 874,84 | 45,62 | 77,70 | 226,30 | 162,28 | 88,09 | 130,49 | 108,13 | 34,04 | 2,21 |
| M 1 - Wissenstransfer und Information | 6,12 | 0,26 | 0,45 | 1,74 | 1,20 | 0,43 | 1,06 | 0,79 | 0,11 | 0,07 |
| M 2 - Beratungsdienste | | | | | | | | | | |
| M 3 - Qualitätsregelungen | 10,56 | 0,17 | 0,71 | 2,31 | 3,06 | 1,01 | 1,77 | 1,06 | 0,44 | 0,04 |
| M 4 - Materielle Investitionen | 103,02 | 1,54 | 4,42 | 19,12 | 41,79 | 10,56 | 15,41 | 8,15 | 1,46 | 0,58 |
| 4.1 Investitionen in landwirtschaftliche Betriebe | 93,44 | 1,05 | 4,14 | 16,27 | 39,64 | 10,45 | 13,48 | 6,58 | 1,24 | 0,58 |
| 4.2 Verarbeitung, Vermarktung und Entwicklung | 5,13 | 0,48 | 0,17 | 1,27 | 1,24 | 0,02 | 1,44 | 0,41 | 0,11 | |
| 4.3 Investitionen in Bewässerung und Forstwirtschaft | 3,32 | | 0,10 | 1,09 | 0,57 | 0,09 | 0,19 | 1,16 | 0,11 | |
| 4.4 Investitionen Verbesserung von Gewässern, Stabilisierung von Rutschungen, Agrarinfrastrukturen | 1,13 | | | 0,49 | 0,35 | | 0,29 | | | |
| M 6 - Entwicklung von Betrieben und Unternehmen | 17,87 | 0,42 | 1,46 | 2,96 | 4,09 | 1,70 | 4,25 | 2,56 | 0,42 | |
| 6.1 Existenzgründungsbeihilfen für JunglandwirtInnen | 14,69 | 0,38 | 1,27 | 2,55 | 2,55 | 1,63 | 3,47 | 2,54 | 0,30 | |
| 6.4 Investitionen für nichtlandwirtschaftliche Tätigkeiten | 3,18 | 0,05 | 0,19 | 0,42 | 1,54 | 0,07 | 0,78 | 0,01 | 0,12 | |
| M 7 - Basisdienstleistungen und Dorferneuerung | 25,82 | 0,14 | 0,97 | 7,00 | 2,83 | 7,02 | 1,32 | 3,83 | 2,59 | 0,13 |
| 7.1 Ausarbeitung und Aktualisierung von Plänen | 0,50 | 0,00 | 0,06 | 0,16 | 0,18 | 0,01 | 0,07 | 0,01 | 0,00 | 0,00 |
| 7.2 Investitionen von kleinen Infrastrukturen | 9,86 | | 0,51 | 4,54 | 1,90 | 1,14 | 0,16 | 1,23 | 0,38 | |
| 7.3 Förderung der Breitbandinfrastruktur | | | | | | | | | | |
| 7.4 Investitionen in lokale Basisdienstleistungen | 2,03 | | | | | | | | 2,03 | |
| 7.5 Förderung von Freizeitinfrastruktur | | | | | | | | | | |
| 7.6 Verbesserung des natürlichen Erbes von Dörfern | 13,43 | 0,14 | 0,40 | 2,29 | 0,74 | 5,87 | 1,09 | 2,60 | 0,18 | 0,12 |
| M 8 - Investitionen für Wälder | 3,77 | 0,14 | 0,42 | 0,47 | 0,18 | 0,18 | 0,00 | 2,34 | 0,05 | |
| M 10 - Agrarumwelt- und Klimaleistungen (ÖPUL) | 273,58 | 27,44 | 19,77 | 97,88 | 42,70 | 19,62 | 25,47 | 28,41 | 11,44 | 0,86 |
| M 11 - Biologischer Landbau (ÖPUL) | 106,34 | 10,64 | 6,69 | 37,93 | 17,75 | 11,40 | 15,01 | 5,37 | 1,21 | 0,35 |
| M 12 - Natura 2000 und Wasserrahmenrichtlinie (ÖPUL) | 0,01 | | | | 0,01 | 0,00 | | | | |
| M 13 - Ausgleichszulage für naturbedingte Nachteile | 260,54 | 2,65 | 34,70 | 44,12 | 37,66 | 29,21 | 52,00 | 46,73 | 13,46 | |
| M 14 - Tierschutz (ÖPUL) | 26,89 | 0,11 | 4,10 | 3,67 | 3,32 | 3,43 | 6,69 | 4,01 | 1,57 | |
| M 15 - Waldumwelt- und Klimadienstleistungen | | | | | | | | | | |
| M 16 - Zusammenarbeit | 4,28 | 0,27 | 0,42 | 0,73 | 0,60 | 0,60 | 0,62 | 0,86 | 0,14 | 0,04 |
| M 19 - Leader | 7,024 | 0,33 | 0,87 | 1,19 | 1,45 | 0,79 | 1,11 | 1,16 | 0,13 | |
| M 20 - Technische Hilfe und nationales Netzwerk | 28,91 | 1,53 | 2,70 | 7,14 | 5,60 | 1,98 | 5,78 | 3,06 | 0,97 | 0,15 |
| Sonstige Zahlungen | 319,44 | 26,10 | 21,98 | 58,80 | 47,93 | 19,35 | 77,74 | 36,54 | 28,88 | 2,11 |
| Qualitätssicherung im Pflanzenbau | 0,65 | 0,05 | 0,33 | 0,03 | 0,02 | 0,04 | 0,02 | 0,13 | 0,02 | 0,01 |
| Qualitätssicherung in der Tierhaltung | 18,36 | 0,34 | 1,05 | 3,48 | 2,14 | 1,04 | 6,74 | 3,37 | 0,19 | |
| Qualitätssicherung Milch | 0,82 | | 0,20 | | | | 0,35 | 0,20 | 0,07 | |
| Investitionsförderung | 2,03 | | 0,48 | 0,59 | | | | 0,04 | 0,92 | |
| Zinsenzuschüsse für Investitionen | 5,33 | 0,13 | 0,44 | 0,59 | 1,37 | 0,41 | 0,89 | 1,07 | 0,27 | 0,16 |
| Beiträge zur Almbewirtschaftung | 1,96 | | | | 0,06 | 0,21 | 0,04 | 0,16 | 1,48 | |
| Verarbeitung, Vermarktung und Markterschließung | 10,67 | 1,15 | 0,15 | 2,32 | 1,35 | 0,23 | 1,67 | 2,17 | 1,31 | 0,31 |
| Innovationsförderung | 0,09 | | | 0,09 | | | | | | |
| Umweltmaßnahmen | 7,16 | | | 0,15 | | | 0,80 | | 6,21 | |
| Bio Kontrollkostenzuschuss und Bio Zuschuss Umstellung | 0,11 | | | | | | | | 0,11 | |
| Energie aus Biomasse | 3,71 | 0,00 | | | 0,91 | 1,93 | 0,06 | | 0,81 | |
| Bioverbände | 1,23 | 0,13 | 0,10 | 0,33 | 0,23 | 0,16 | 0,19 | 0,07 | 0,03 | 0,00 |
| Maschinen- und Betriebshilferinge, Kurswesen | 3,10 | 0,03 | 0,14 | 1,43 | 0,33 | 0,22 | 0,31 | 0,28 | 0,36 | 0,01 |
| Beratung | 87,26 | 3,02 | 6,71 | 23,85 | 15,42 | 3,95 | 19,18 | 9,21 | 5,08 | 0,84 |
| Agrarische Operationen | 2,38 | 0,21 | 0,06 | 0,14 | 0,94 | 0,32 | 0,23 | 0,41 | 0,08 | |
| Landwirtschaftlicher Wasserbau | 1,15 | | 0,02 | | | 0,06 | 0,69 | 0,14 | 0,23 | |
| Forstförderung | 7,93 | | 0,35 | 0,15 | 0,10 | 0,55 | 0,12 | 4,85 | 1,81 | |
| Erschließung von Wildbacheinzugsgebieten | 13,32 | 2,15 | 0,13 | | 3,03 | 0,62 | 1,02 | 3,32 | 3,06 | |
| Verkehrerschließung ländlicher Gebiete | 36,79 | | 7,28 | 4,44 | 9,82 | 6,43 | 0,08 | 6,18 | 2,54 | |
| Ernte- und Risikoversicherung | 47,02 | 6,40 | 2,85 | 16,88 | 9,43 | 0,59 | 8,90 | 1,08 | 0,17 | 0,73 |
| Naturschädenabgeltung | 51,77 | 12,40 | 0,41 | 3,66 | 0,95 | 0,00 | 33,96 | 0,35 | 0,00 | 0,04 |
| Tierseuchen | 6,11 | | 0,60 | 0,02 | 0,11 | 0,61 | 0,21 | 0,89 | 3,67 | |
| Europäischer Meeres- und Fischereifonds (EMFF) | 0,46 | | | 0,12 | 0,06 | 0,02 | 0,23 | | 0,04 | |
| Forschung | 2,07 | 0,08 | 0,11 | 0,24 | 0,41 | 0,09 | 0,93 | 0,07 | 0,12 | 0,01 |
| Landarbeitereigenheimbau | 0,17 | | 0,01 | | | 0,01 | 0,11 | 0,03 | | |
| BSE-bedingte Ausgleichsmaßnahmen | 1,50 | | | | | 0,07 | 1,00 | 0,43 | | |
| Sonstige Beihilfen | 6,28 | | 0,55 | 0,31 | 1,25 | 1,77 | 0,02 | 2,09 | 0,29 | |
| Alle Zahlungen | 1.925,99 | 124,44 | 149,48 | 566,67 | 371,78 | 138,33 | 305,81 | 181,25 | 80,28 | 7,95 |

Quelle: BMLFUW, INVEKOS-Daten und Rechnungsabschlüsse des Bundes und der Länder.

GRÜNER BERICHT 2017
8. TABELLENVERZEICHNIS

5.2 Zahlungen auf Basis der Gemeinsamen Agrarpolitik der EU

Direktzahlungen im Zeitvergleich nach Bundesländern

Tabelle 5.2.1.2

| Jahre | Burgenland | Kärnten | Nieder- österreich | Ober- österreich | Salzburg | Steiermark | Tirol | Vorarlberg | Wien | Österreich |
|---|------------|---------|-----------------------|---------------------|----------|------------|--------|------------|------|------------|
| Betriebe mit Direktzahlungen | | | | | | | | | | |
| 2012 | 4.393 | 10.216 | 27.461 | 24.786 | 7.111 | 23.696 | 10.915 | 2.806 | 103 | 111.487 |
| 2013 | 4.256 | 10.017 | 26.995 | 24.333 | 7.044 | 23.145 | 10.736 | 2.768 | 100 | 109.394 |
| 2014 | 4.064 | 9.706 | 26.311 | 23.818 | 6.924 | 22.234 | 10.383 | 2.660 | 100 | 106.200 |
| 2015 | 4.520 | 9.968 | 27.213 | 24.131 | 7.299 | 22.631 | 11.062 | 3.004 | 139 | 109.967 |
| 2016 | 4.441 | 9.919 | 26.818 | 23.790 | 7.260 | 22.237 | 10.990 | 2.980 | 132 | 108.567 |
| Direktzahlungen (in Mio. Euro) (1) | | | | | | | | | | |
| 2012 | 48,76 | 51,25 | 282,08 | 171,30 | 27,89 | 94,64 | 32,24 | 12,24 | 1,46 | 721,86 |
| 2013 | 47,51 | 50,39 | 275,75 | 167,97 | 27,56 | 92,84 | 31,87 | 12,05 | 1,43 | 707,37 |
| 2014 | 47,74 | 49,88 | 273,91 | 164,14 | 26,54 | 89,49 | 29,91 | 11,67 | 1,41 | 694,68 |
| 2015 | 47,75 | 47,99 | 268,15 | 157,84 | 28,17 | 88,42 | 33,16 | 12,38 | 1,55 | 685,41 |
| 2016 | 48,60 | 48,47 | 267,68 | 156,44 | 29,87 | 90,06 | 35,10 | 12,82 | 1,56 | 690,59 |

1) Es wurden für die Jahre vor 2015 jeweils die aktuellen Zahlungen für die Betriebsprämie, die Tier- und Flächenprämien, die Milchprämie sowie die Schlacht- und Extensivierungsprämien zusammengefasst.

Quelle: BMLFUW, AMA.

Direktzahlungen 2016 im Detail nach Bundesländern (in Mio. Euro)

Tabelle 5.2.1.3

| Jahre | Österreich | davon | | | | | | | | |
|--|------------|------------|---------|-----------------------|---------------------|----------|------------|--------|------------|-------|
| | | Burgenland | Kärnten | Nieder- österreich | Ober- österreich | Salzburg | Steiermark | Tirol | Vorarlberg | Wien |
| Betriebe und Zahlungen (in Mio. Euro) | | | | | | | | | | |
| Betriebe | 108.567 | 4.441 | 9.919 | 26.818 | 23.790 | 7.260 | 22.237 | 10.990 | 2.980 | 132 |
| Direktzahlungen | 690,587 | 48,597 | 48,469 | 267,675 | 156,438 | 29,873 | 90,065 | 35,097 | 12,818 | 1,556 |
| davon Basisprämie | | | | | | | | | | |
| Betriebe | 108.312 | 4.440 | 9.902 | 26.818 | 23.787 | 7.229 | 22.223 | 10.842 | 2.939 | 132 |
| Zahlungen | 454,531 | 32,804 | 31,100 | 179,238 | 104,413 | 18,276 | 59,339 | 20,498 | 7,823 | 1,041 |
| davon Greening-Prämie | | | | | | | | | | |
| Betriebe | 108.318 | 4.440 | 9.902 | 26.818 | 23.788 | 7.230 | 22.226 | 10.843 | 2.939 | 132 |
| Zahlungen | 204,120 | 14,762 | 13,955 | 80,557 | 46,867 | 8,194 | 26,613 | 9,191 | 3,511 | 0,469 |
| davon gekoppelte Stützungen | | | | | | | | | | |
| Betriebe | 22.749 | 2 | 3.693 | 574 | 522 | 3.937 | 3.599 | 8.401 | 2.021 | |
| Zahlungen | 11,530 | 0,001 | 1,946 | 0,170 | 0,146 | 2,295 | 1,394 | 4,418 | 1,160 | |
| davon Zahlung für Junglandwirte | | | | | | | | | | |
| Betriebe | 8.656 | 281 | 770 | 2.518 | 2.025 | 724 | 1.461 | 722 | 141 | 14 |
| Zahlungen | 13,326 | 0,521 | 0,983 | 4,877 | 3,385 | 0,814 | 1,847 | 0,671 | 0,198 | 0,030 |
| davon Rückerstattung Finanzdisziplin | | | | | | | | | | |
| Betriebe | 74.045 | 2.886 | 6.350 | 21.936 | 17.998 | 4.891 | 12.508 | 5.730 | 1.668 | 78 |
| Zahlungen | 7,081 | 0,509 | 0,484 | 2,834 | 1,627 | 0,294 | 0,871 | 0,320 | 0,125 | 0,016 |
| Quelle: BMLFUW; AMA, INVEKOS-Daten; Stand Mai 2017; AMA-Auswertung L055. | | | | | | | | | | |

Almrelevante Direktzahlungen der 1. Säule der GAP (in Mio. Euro) (1)

Tabelle 5.2.1.5

| Jahre | Österreich | davon | | | | | | | | |
|-------|------------|------------|---------|-----------------------|---------------------|----------|------------|--------|------------|------|
| | | Burgenland | Kärnten | Nieder- österreich | Ober- österreich | Salzburg | Steiermark | Tirol | Vorarlberg | Wien |
| 2010 | 35,269 | 0,018 | 6,400 | 0,799 | 0,497 | 6,084 | 5,632 | 12,391 | 3,449 | |
| 2011 | 35,007 | 0,013 | 6,389 | 0,792 | 0,494 | 6,137 | 5,546 | 12,155 | 3,482 | |
| 2012 | 34,109 | 0,012 | 6,288 | 0,781 | 0,478 | 5,989 | 5,353 | 11,843 | 3,363 | |
| 2013 | 33,560 | 0,011 | 6,258 | 0,743 | 0,459 | 5,907 | 5,255 | 11,515 | 3,413 | |
| 2014 | 32,180 | 0,010 | 5,890 | 0,698 | 0,438 | 5,643 | 4,939 | 11,339 | 3,223 | |
| 2015 | 29,046 | 0,084 | 5,066 | 0,478 | 0,359 | 5,532 | 3,547 | 11,081 | 2,899 | |
| 2016 | 29,467 | 0,040 | 5,060 | 0,493 | 0,372 | 5,748 | 3,550 | 11,365 | 2,839 | |

Quelle: BMLFUW; AMA, INVEKOS-Daten; Stand Mai 2017; AMA-Auswertung L055.

GRÜNER BERICHT 2017
8. TABELLENVERZEICHNIS

Marktordnung Wein - Betriebe und Zahlungen

Tabelle 5.2.1.6

| | Burgenland | Kärnten | Nieder- österreich | Ober- österreich | Salzburg | Steiermark | Tirol | Vorarlberg | Wien | Österreich |
|---|------------|---------|-----------------------|---------------------|----------|------------|-------|------------|-------|------------|
| Teilnehmende Betriebe (1) | | | | | | | | | | |
| 2012 | 312 | 6 | 932 | | 1 | 203 | 1 | | 19 | 1.474 |
| 2013 | 184 | 7 | 589 | 2 | | 80 | 1 | | 12 | 875 |
| 2014 | 240 | 3 | 503 | | | 39 | | | 8 | 793 |
| 2015 | 258 | 2 | 776 | | | 134 | 2 | | 12 | 1.184 |
| 2016 | 241 | 4 | 832 | 2 | | 165 | | | 16 | 1.260 |
| Zahlungen im Rahmen der Marktordnung Wein (in Mio. Euro) | | | | | | | | | | |
| 2012 | 3,050 | 0,029 | 7,168 | | 0,002 | 2,238 | 0,003 | | 1,060 | 13,550 |
| 2013 | 2,248 | 0,103 | 6,883 | 0,007 | | 1,080 | 0,001 | | 0,645 | 10,967 |
| 2014 | 1,945 | 0,027 | 2,653 | | | 0,166 | | | 2,354 | 7,145 |
| 2015 | 2,630 | 0,0136 | 5,686 | | | 1,056 | 0,002 | | 0,196 | 9,583 |
| 2016 | 3,162 | 0,1630 | 6,824 | 0,030 | | 1,474 | | | 1,682 | 13,335 |

1) Weinbaubetriebe und "Sonstige FörderwerberInnen" (= Firmen).

Quelle: BMLFUW, AMA, Stand: März 2016.

Ländliche Entwicklung - Zahlungen im Zeitvergleich (1) (in Mio. Euro)

Tabelle 5.2.2.1

| | 2010 | 2011 | 2012 | 2013 | 2014 | 2015 | 2016 |
|--|------------------|------------------|------------------|------------------|------------------|----------------|----------------|
| M 1 - Wissenstransfer und Information | 8,964 | 8,720 | 8,271 | 8,614 | 7,083 | 8,877 | 6,117 |
| M 2 - Beratungsdienste | 0,719 | 0,770 | 0,871 | 0,898 | 0,310 | 0,000 | 0,000 |
| M 3 - Qualitätsregelungen | 4,801 | 6,960 | 10,960 | 9,543 | 9,238 | 9,838 | 10,556 |
| M 4 - Materielle Investitionen | 146,080 | 125,280 | 97,756 | 77,551 | 63,822 | 66,896 | 102,968 |
| 4.1 Investitionen in landwirtschaftliche Betriebe | 111,394 | 96,486 | 67,984 | 55,918 | 44,491 | 45,074 | 93,435 |
| 4.2 Verarbeitung, Vermarktung und Entwicklung | 25,916 | 19,209 | 20,827 | 15,103 | 14,441 | 17,141 | 5,078 |
| 4.3 Investitionen in Bewässerung und Forstwirtschaft | 7,262 | 8,069 | 7,198 | 4,281 | 3,586 | 3,402 | 3,321 |
| 4.4 Investitionen Verbesserung von Gewässern, Stabilisierung von Rutschungen, Agrarinfrastrukturen | 1,510 | 1,515 | 1,748 | 2,249 | 1,304 | 1,279 | 1,134 |
| M 6 - Entwicklung von Betrieben und Unternehmen | 31,330 | 33,477 | 28,381 | 27,452 | 21,964 | 20,243 | 17,873 |
| 6.1 Existenzgründungsbeihilfen für JunglandwirtInnen | 18,217 | 18,729 | 15,606 | 16,521 | 12,327 | 8,041 | 14,689 |
| 6.4 Investitionen für nichtlandwirtschaftliche Tätigkeiten | 13,114 | 14,749 | 12,775 | 10,931 | 9,637 | 12,202 | 3,184 |
| M 7 - Basisdienstleistungen und Dorferneuerung | 77,826 | 81,075 | 67,313 | 72,266 | 77,794 | 129,355 | 25,760 |
| 7.1 Ausarbeitung und Aktualisierung von Plänen | 9,287 | 13,830 | 12,374 | 13,474 | 11,964 | 15,532 | 0,443 |
| 7.2 Investitionen von kleinen Infrastrukturen | 45,484 | 35,864 | 26,173 | 28,635 | 33,675 | 56,593 | 9,864 |
| 7.3 Förderung der Breitbandinfrastruktur | 0,000 | 0,000 | 0,000 | 2,321 | 4,306 | 22,880 | 0,000 |
| 7.4 Investitionen in lokale Basisdienstleistungen | 0,000 | 0,000 | 0,000 | 0,000 | 0,000 | 0,000 | 2,027 |
| 7.5 Förderung von Freizeitinfrastruktur | 9,487 | 9,675 | 7,958 | 7,329 | 5,763 | 4,289 | 0,000 |
| 7.6 Verbesserung des natürlichen Erbes von Dörfern | 13,568 | 21,706 | 20,809 | 20,507 | 22,085 | 30,062 | 13,428 |
| M 8 - Investitionen für Wälder | 24,563 | 20,685 | 16,108 | 9,147 | 10,893 | 6,982 | 3,767 |
| 8.1 Aufforstung und Anlage von Wäldern | 0,264 | 0,089 | 0,140 | 0,141 | 0,118 | 0,206 | 0,088 |
| 8.4 Wiederherstellung von Wäldern nach Katastrophen | 3,805 | 4,743 | 3,186 | 1,528 | 2,546 | 1,029 | 0,066 |
| 8.5 Stärkung des ökolog. Wertes der Waldökosysteme | 17,976 | 14,151 | 11,655 | 6,827 | 7,793 | 4,942 | 3,577 |
| 8.6 Forsttechniken, Verarbeitung und Vermarktung | 2,518 | 1,702 | 1,127 | 0,650 | 0,437 | 0,806 | 0,037 |
| M 10 - Agrarumwelt- und Klimaleistungen (ÖPUL) | 415,753 | 412,533 | 405,794 | 397,678 | 375,430 | 259,525 | 273,582 |
| M 11 - Biologischer Landbau (ÖPUL) | 98,196 | 99,058 | 99,520 | 97,769 | 94,960 | 98,103 | 106,336 |
| M 12 - Natura 2000 und Wasserrahmenrichtlinie (ÖPUL) | 0,000 | 0,087 | 0,117 | 0,095 | 0,084 | 0,094 | 0,009 |
| M 13 - Ausgleichszulage für naturbedingte Nachteile | 268,552 | 265,855 | 263,146 | 260,739 | 257,089 | 257,905 | 260,536 |
| M 14 - Tierschutz (ÖPUL) | 34,916 | 34,456 | 33,953 | 33,458 | 32,521 | 26,664 | 26,892 |
| M 15 - Waldumwelt- und Klimadienstleistungen | 0,000 | 0,069 | 0,010 | 0,040 | 0,040 | 0,000 | 0,000 |
| M 16 - Zusammenarbeit | 13,278 | 16,965 | 14,228 | 13,852 | 18,213 | 20,056 | 4,284 |
| 16.1 Einrichtung und Tätigkeit operationeller Gruppen (EIP) | 0,000 | 0,000 | 0,000 | 0,000 | 0,000 | 0,000 | 0,033 |
| 16.2 Entwicklung neuer Erzeugnisse und Verfahren | 2,944 | 2,875 | 2,990 | 2,384 | 2,270 | 1,623 | 0,252 |
| 16.3 Zusammenarb. zwischen kleinen Wirtschaftsteilnehmern | 4,510 | 8,842 | 6,235 | 6,599 | 10,526 | 14,687 | 0,426 |
| 16.4 Horizontale und vertikale Zusammenarb. zwischen Akteure | 0,007 | 0,102 | 0,280 | 0,070 | 0,826 | 0,340 | 0,045 |
| 16.5 Gemeinsames Handeln zur Eindämmung des Klimawandel | 0,000 | 0,000 | 0,000 | 0,000 | 0,000 | 0,000 | 1,006 |
| 16.8 Ausarbeitung von Waldbewirtschaftungsplänen | 0,000 | 0,000 | 0,000 | 0,000 | 0,000 | 0,000 | 0,000 |
| 16.9 Diversifizierung in Bereichen der Gesundheitsversorgung und soziale Integration | 0,000 | 0,000 | 0,000 | 0,000 | 0,000 | 0,000 | 0,199 |
| 16.10 Errichtung und Betrieb von Clustern, Netzwerken etc | 5,818 | 5,145 | 4,723 | 4,799 | 4,591 | 3,406 | 2,322 |
| M 19 - Leader | 15,352 | 12,622 | 13,606 | 16,810 | 19,781 | 30,778 | 7,024 |
| M 20 - Technische Hilfe und nationales Netzwerk | 21,350 | 22,692 | 23,107 | 28,668 | 28,175 | 29,933 | 28,913 |
| Ländliche Entwicklung | 1.161,681 | 1.141,304 | 1.083,141 | 1.054,579 | 1.017,395 | 965,250 | 874,617 |

1) Bei ÖPUL (M10, 11, 12, und 14) und der Maßnahme Benachteiligte Gebiete (M 13) sind auch die Auszahlungen vom April 2017 mitenthalten.

Angabe "0,00": Förderbetrag vorhanden, aber zu niedrig, um ihn tabellarisch darzustellen.

Quelle: BMLFUW, AMA.

GRÜNER BERICHT 2017
8. TABELLENVERZEICHNIS

Ländliches Entwicklungsprogramm (LE 14-20) - Zahlungen nach Bundesländern (1)

Tabelle 5.2.2.2

| Fördermaßnahmen | Österreich | davon | | | | | | | | |
|--|-----------------|-------------------|---------------|-----------------------|---------------------|---------------|---------------|---------------|--------------|-------------|
| | | Burgen- land | Kärnten | Nieder- österreich | Ober- österreich | Salzburg | Steiermark | Tirol | Vorarlberg | Wien |
| | | in Millionen Euro | | | | | | | | |
| M 1 - Wissenstransfer und Information | 6,57 | 0,28 | 0,48 | 1,83 | 1,28 | 0,45 | 1,14 | 0,91 | 0,12 | 0,08 |
| 1 A Berufs- und Weiterbildung - Landwirtschaft | 5,46 | 0,22 | 0,38 | 1,56 | 1,06 | 0,39 | 0,89 | 0,81 | 0,10 | 0,06 |
| 1 B Berufs- und Weiterbildung - Forstwirtschaft | 1,11 | 0,06 | 0,11 | 0,27 | 0,22 | 0,06 | 0,25 | 0,10 | 0,03 | 0,02 |
| M 2 - Beratungsdienste | 0,00 | | | | | | | | | |
| 2.1 Inanspruchnahme von Beratungsdienster | 0,00 | | | | | | | | | |
| 2.2 Ausbildung von BeraterInnen | 0,00 | | | | | | | | | |
| M 3 - Qualitätsregelungen | 10,57 | 0,17 | 0,71 | 2,31 | 3,06 | 1,01 | 1,78 | 1,06 | 0,44 | 0,04 |
| 3.1 Teilnahme an Qualitätsregelungen | 9,34 | 0,09 | 0,67 | 2,03 | 2,92 | 0,83 | 1,54 | 0,90 | 0,37 | 0,00 |
| 3.2 Absatzförderungsmaßnahmen für Erzeugergemeinschaften | 1,23 | 0,09 | 0,05 | 0,28 | 0,14 | 0,18 | 0,24 | 0,17 | 0,07 | 0,04 |
| M 4 - Investitionen | 105,15 | 1,54 | 4,37 | 19,12 | 42,87 | 10,63 | 15,68 | 8,51 | 1,85 | 0,58 |
| 4.1 Investitionen in landwirtschaftliche Betriebe | 95,51 | 1,05 | 4,14 | 16,27 | 40,72 | 10,45 | 13,75 | 6,91 | 1,63 | 0,58 |
| 4.2 Investitionen in Verarbeitung, Vermarktung u. Entwicklung | 5,08 | 0,48 | 0,12 | 1,27 | 1,24 | 0,02 | 1,44 | 0,41 | 0,11 | 0,00 |
| 4.3 Investitionen in Infrastrukturen | 3,36 | 0,00 | 0,10 | 1,09 | 0,57 | 0,09 | 0,19 | 1,20 | 0,11 | 0,00 |
| 4.4 Nichtproduktive Investitionen im Rahmen vom ÖPUL | 1,20 | 0,00 | 0,00 | 0,49 | 0,35 | 0,07 | 0,29 | 0,00 | 0,00 | 0,00 |
| M 6 - Entwicklung von Betrieben und Unternehmen | 20,27 | 0,42 | 1,67 | 3,15 | 4,79 | 1,75 | 4,48 | 3,49 | 0,51 | 0,00 |
| 6.1 Existenzgründungsbeihilfe für JunglandwirtInnen | 17,08 | 0,38 | 1,47 | 2,74 | 3,25 | 1,67 | 3,70 | 3,48 | 0,39 | 0,00 |
| 6.4 Investitionen für nichtlandwirtschaftliche Tätigkeiten | 3,18 | 0,05 | 0,19 | 0,42 | 1,54 | 0,07 | 0,78 | 0,01 | 0,12 | 0,00 |
| M 7 - Basisdienstleistungen und Dorferneuerung | 26,99 | 0,16 | 0,97 | 7,05 | 2,86 | 7,79 | 1,38 | 4,02 | 2,64 | 0,14 |
| 7.1 Ausarbeitung und Aktualisierung von Plänen | 0,44 | 0,00 | 0,00 | 0,16 | 0,18 | 0,01 | 0,07 | 0,01 | 0,00 | 0,00 |
| 7.2 Investitionen von kleinen Infrastrukturen | 10,69 | 0,00 | 0,51 | 4,55 | 1,90 | 1,85 | 0,16 | 1,35 | 0,38 | 0,00 |
| 7.3 Förderung der Breitbandinfrastruktur | 0,00 | | | | | | | | | |
| 7.4 Investitionen in lokale Basisdienstleistungen | 2,03 | 0,00 | 0,00 | 0,00 | 0,00 | 0,00 | 0,00 | 0,00 | 2,03 | 0,00 |
| 7.5 Förderung von Freizeitinfrastruktur | 0,00 | | | | | | | | | |
| 7.6 Investitionen in Dorferneuerung | 13,83 | 0,15 | 0,45 | 2,34 | 0,77 | 5,93 | 1,14 | 2,66 | 0,23 | 0,13 |
| M 8 - Investitionen für Wälder | 3,77 | 0,14 | 0,42 | 0,47 | 0,18 | 0,18 | 0,00 | 2,34 | 0,05 | 0,00 |
| 8.1 Aufforstung und Anlage von Wäldern | 0,09 | 0,08 | 0,00 | 0,00 | 0,00 | 0,00 | 0,00 | 0,00 | 0,00 | 0,00 |
| 8.4 Wiederherstellung nach Waldbränden und Naturkatastrophen | 0,07 | 0,05 | 0,00 | 0,00 | 0,02 | 0,00 | 0,00 | 0,00 | 0,00 | 0,00 |
| 8.5 Stärkung des ökologischen Wertes der Waldökosysteme | 3,58 | 0,01 | 0,42 | 0,44 | 0,16 | 0,18 | 0,00 | 2,33 | 0,05 | 0,00 |
| 8.6 Investitionen in Techniken der Forstwirtschaft, Verarbeitung und Vermarktung | 0,04 | 0,00 | 0,00 | 0,02 | 0,00 | 0,00 | 0,00 | 0,01 | 0,00 | 0,00 |
| M 10 - Agrarumwelt- und Klimamaßnahmen | 908,54 | 81,84 | 63,71 | 340,77 | 140,13 | 64,51 | 89,56 | 88,75 | 36,46 | 2,81 |
| M 11 - Biologischer Landbau | 299,40 | 32,44 | 18,41 | 104,57 | 50,31 | 33,04 | 40,26 | 15,78 | 3,50 | 1,10 |
| M 12 - Natura 2000 und Wasserrahmenrichtlinie | 0,19 | 0,04 | 0,00 | 0,10 | 0,02 | 0,02 | 0,00 | 0,02 | 0,00 | 0,00 |
| M 13 - Ausgleichszulage für naturbedingte Nachteile | 775,53 | 9,26 | 103,19 | 136,48 | 112,77 | 85,37 | 152,85 | 138,31 | 37,30 | 0,00 |
| 13.1 Ausgleichszahlungen für Berggebiete | 698,01 | 0,36 | 101,49 | 112,88 | 90,29 | 83,14 | 135,33 | 138,28 | 36,23 | 0,00 |
| 13.2 Ausgleichszahlungen für andere benachteiligte Gebiete | 38,01 | 8,17 | 0,01 | 10,88 | 16,78 | 1,81 | 0,32 | 0,03 | 0,00 | 0,00 |
| 13.3 Ausgleichszahlungen für andere spezifische Gebiete | 39,52 | 0,73 | 1,69 | 12,72 | 5,70 | 0,41 | 17,20 | 0,00 | 1,08 | 0,00 |
| M 14 - Tierschutz | 86,08 | 0,38 | 13,78 | 7,25 | 10,63 | 12,10 | 21,79 | 14,60 | 5,55 | 0,00 |
| M 15 - Waldumwelt- und Klimadienleistungen | 0,00 | | | | | | | | | |
| 15.1 Waldumwelt- und Klimaverpflichtungen | 0,00 | | | | | | | | | |
| 15.2 Erhaltung forstgenetischer Ressourcen | 0,00 | | | | | | | | | |
| M 16 - Zusammenarbeit | 4,45 | 0,29 | 0,43 | 0,77 | 0,62 | 0,61 | 0,65 | 0,87 | 0,15 | 0,05 |
| 16.1 Einrichtung und Tätigkeit operationeller Gruppen (EIP) | 0,03 | 0,00 | 0,00 | 0,02 | 0,01 | 0,00 | 0,00 | 0,00 | 0,00 | 0,00 |
| 16.2 Entwicklung neuer Erzeugnisse und Verfahren | 0,25 | 0,01 | 0,07 | 0,08 | 0,06 | 0,01 | 0,01 | 0,01 | 0,00 | 0,00 |
| 16.3 Zusammenarbeit zwischen kleinen Wirtschaftsteilnehmern | 0,43 | 0,04 | 0,00 | 0,06 | 0,09 | 0,17 | 0,07 | 0,00 | 0,00 | 0,00 |
| 16.4 Horizontale und vertikale Zusammenarbeit zwischen Akteuren | 0,05 | 0,01 | 0,00 | 0,01 | 0,00 | 0,00 | 0,03 | 0,00 | 0,00 | 0,00 |
| 16.5 Gemeinsames Handeln zur Eindämmung des Klimawandels | 1,01 | 0,09 | 0,10 | 0,22 | 0,13 | 0,09 | 0,13 | 0,23 | 0,01 | 0,00 |
| 16.8 Ausarbeitung von Waldbewirtschaftungsplänen | 0,00 | | | | | | | | | |
| 16.9 Diversifizierung in Bereichen der Gesundheitsversorgung und soziale Integration | 0,20 | 0,01 | 0,02 | 0,05 | 0,04 | 0,01 | 0,04 | 0,02 | 0,01 | 0,00 |
| 16.10 Sonstiges | 2,48 | 0,13 | 0,24 | 0,34 | 0,30 | 0,33 | 0,36 | 0,62 | 0,13 | 0,04 |
| M 19 - Förderung zur lokalen Entwicklung | 7,02 | 0,33 | 0,87 | 1,19 | 1,45 | 0,79 | 1,11 | 1,16 | 0,13 | 0,00 |
| 19.1 Vorbereitende Unterstützung | 0,00 | | | | | | | | | |
| 19.2 Strategie für lokale Entwicklung | 2,25 | 0,05 | 0,28 | 0,49 | 0,31 | 0,40 | 0,29 | 0,41 | 0,02 | 0,00 |
| 19.3 Kooperationsmaßnahmen lokaler Aktionsgruppen | 0,22 | 0,00 | 0,00 | 0,13 | 0,09 | 0,00 | 0,00 | 0,00 | 0,00 | 0,00 |
| 19.4 Laufende Kosten und Sensibilisierung | 4,55 | 0,29 | 0,59 | 0,57 | 1,04 | 0,39 | 0,82 | 0,75 | 0,11 | 0,00 |
| M 20 - Technische Hilfe und nationales Netzwerk | 28,91 | 1,53 | 2,70 | 7,14 | 5,60 | 1,98 | 5,78 | 3,06 | 0,97 | 0,15 |
| 20.1 Technische Hilfe | 27,85 | 1,47 | 2,60 | 6,88 | 5,40 | 1,91 | 5,57 | 2,95 | 0,93 | 0,14 |
| 20.2 Nationales Netzwerk | 1,06 | 0,06 | 0,10 | 0,26 | 0,21 | 0,07 | 0,21 | 0,11 | 0,04 | 0,01 |
| Ländliche Entwicklung | 2.283,43 | 128,81 | 211,72 | 632,18 | 376,56 | 220,22 | 336,45 | 282,88 | 89,68 | 4,93 |

1) Enthält alle Zahlungen (EU, Bund: Länder) bis 31.12.2016; bei ÖPUL (M 10, 11, 12 und 14) und der Maßnahme Ausgleichszulage für naturbedingte Nachteile (M 13) sind auch die Auszahlungen vom April 2017 mitenthalten. Angabe "0,00": Förderbetrag vorhanden, aber zu niedrig, um ihn tabellarisch darzustellen.

Quelle: BMLFUW, AMA.

GRÜNER BERICHT 2017
8. TABELLENVERZEICHNIS

Ausgleichszulage für naturbedingte Nachteile (AZ) - Betriebe, Flächen und Zahlungen im Zeitvergleich

Tabelle 5.2.2.3

| Jahre | Betriebe (1) mit einer Ausgleichs- zulage (AZ) | davon Bergbauern- betriebe (BB) | Alle Betriebe (2) mit LF | Anteil AZ- Betriebe an allen Betrieben mit LF in % | Anteil BB- Betriebe an allen Betrieben mit LF in % | Geförderte AZ-Fläche | EU-Mittel | Bundesmittel | Landesmittel | Zahlungen (3) | davon Anteil der Nationalen Beihilfe |
|-------|---|---------------------------------------|--------------------------------|--|--|-------------------------|--------------|--------------|--------------|---------------|---|
| | | | | | | | in Mio. Euro | | | | |
| 1995 | 125.827 | 83.572 | 223.692 | 56,3 | 37,4 | 1.526.875 | 43,60 | 100,71 | 67,14 | 211,45 | 26,89 |
| 1996 | 124.350 | 82.407 | 218.144 | 57,0 | 37,8 | 1.497.066 | 43,88 | 97,46 | 64,98 | 206,32 | 23,08 |
| 1997 | 124.922 | 81.666 | 212.596 | 58,8 | 38,4 | 1.540.505 | 44,31 | 98,43 | 65,64 | 208,38 | 21,85 |
| 1998 | 124.246 | 81.138 | 207.048 | 60,0 | 39,2 | 1.541.301 | 43,30 | 98,31 | 65,55 | 207,16 | 21,02 |
| 1999 | 123.086 | 80.673 | 201.500 | 61,1 | 40,0 | 1.532.663 | 43,20 | 97,52 | 65,03 | 205,75 | 20,74 |
| 2000 | 116.735 | 77.519 | 197.138 | 59,2 | 39,3 | 1.498.679 | 90,65 | 66,03 | 44,02 | 200,70 | 19,41 |
| 2001 | 116.954 | 76.466 | 192.776 | 60,7 | 39,7 | 1.539.249 | 137,92 | 85,49 | 58,40 | 281,81 | 6,46 |
| 2002 | 115.605 | 75.733 | 188.414 | 61,4 | 40,2 | 1.532.936 | 65,49 | 129,59 | 87,75 | 282,83 | 6,06 |
| 2003 | 114.501 | 74.223 | 184.052 | 62,2 | 40,3 | 1.545.068 | 95,42 | 110,78 | 75,25 | 281,45 | 5,70 |
| 2004 | 113.228 | 73.549 | 179.690 | 63,0 | 40,9 | 1.548.153 | 75,49 | 122,77 | 83,17 | 281,43 | 5,48 |
| 2005 | 104.400 | 72.340 | 175.328 | 59,5 | 41,3 | 1.550.294 | 87,87 | 111,95 | 75,81 | 275,63 | |
| 2006 | 101.930 | 70.957 | 170.966 | 59,6 | 41,5 | 1.544.123 | 136,96 | 82,62 | 56,20 | 275,78 | |
| 2007 | 98.842 | 69.347 | 166.604 | 59,3 | 41,6 | 1.539.429 | 133,13 | 83,33 | 57,22 | 273,68 | |
| 2008 | 97.181 | 68.355 | 162.242 | 59,9 | 42,1 | 1.558.747 | 132,58 | 82,95 | 56,75 | 272,28 | |
| 2009 | 95.804 | 67.485 | 157.880 | 60,7 | 42,7 | 1.561.841 | 131,34 | 82,23 | 56,16 | 269,73 | |
| 2010 | 94.138 | 66.558 | 153.519 | 61,3 | 43,4 | 1.557.258 | 131,40 | 81,87 | 55,29 | 268,55 | |
| 2011 | 92.876 | 65.857 | 149.319 | 62,2 | 44,1 | 1.541.757 | 129,86 | 80,90 | 55,10 | 265,85 | |
| 2012 | 90.906 | 64.436 | 145.119 | 62,6 | 44,4 | 1.513.196 | 137,39 | 74,78 | 50,98 | 263,15 | |
| 2013 | 89.119 | 63.591 | 140.919 | 63,2 | 45,1 | 1.506.918 | 136,16 | 74,10 | 50,47 | 260,74 | |
| 2014 | 86.023 | 61.641 | 136.719 | 62,9 | 45,1 | 1.499.290 | 127,11 | 77,37 | 52,61 | 257,09 | |
| 2015 | 83.845 | 59.683 | 132.519 | 63,3 | 45,0 | 1.496.170 | 124,97 | 76,28 | 56,66 | 257,91 | |
| 2016 | 83.234 | 59.181 | 129.536 | 64,3 | 45,7 | 1.495.463 | 126,62 | 77,29 | 56,63 | 260,54 | |

1) Bis 2004 inklusive der Betriebe mit Nationaler Beihilfe (NB); ab 2005 ausschließlich AZ-Empfänger.

2) Betriebe mit LF laut Agrarstrukturerhebungen (1995, 1999, 2010 und 2013); Jahre dazwischen wurden interpoliert.

3) Die Zahlungen für die naturbedingten Nachteile der Bergbauern und Bergbäuerinnen berücksichtigen alle Rückforderungen und Nachzahlungen.

Quelle: BMLFUW, AMA - Stand vom Mai 2017.

**Ausgleichszulage für naturbedingte Nachteile (AZ) 2016
nach Bundesländern (in Mio. Euro)**

Tabelle 5.2.2.4

| | Burgenland | Kärnten | Nieder- österreich | Ober- österreich | Salzburg | Steiermark | Tirol | Vorarlberg | Österreich |
|-----------------------------------|---------------|----------------|-----------------------|---------------------|----------------|----------------|----------------|---------------|------------------|
| Anzahl Betriebe | 2.938 | 9.672 | 15.895 | 14.116 | 6.861 | 19.900 | 10.954 | 2.898 | 83.234 |
| davon Erschwernis-Kategorie 0 (1) | 1.168 | 1.275 | 1.586 | 1.115 | 664 | 2.762 | 695 | 252 | 9.517 |
| Erschwernis-Kategorie 1 | 1.696 | 2.966 | 7.634 | 7.581 | 1.942 | 7.922 | 2.167 | 561 | 32.469 |
| Erschwernis-Kategorie 2 | 74 | 1.946 | 5.359 | 4.616 | 1.885 | 4.883 | 2.627 | 929 | 22.319 |
| Erschwernis-Kategorie 3 | | 2.045 | 1.212 | 739 | 1.310 | 3.024 | 2.466 | 652 | 11.448 |
| Erschwernis-Kategorie 4 | | 1.440 | 104 | 65 | 1.060 | 1.309 | 2.999 | 504 | 7.481 |
| Zahlungen AZ + Top-up | 2.646 | 34.696 | 44.120 | 37.658 | 29.214 | 52.005 | 46.734 | 13.463 | 260.536 |
| AZ-Zahlungen | 2.646 | 34.696 | 44.120 | 33.725 | 29.214 | 52.005 | 46.734 | 12.289 | 255.428 |
| davon Erschwernis-Kategorie 0 | 0,649 | 0,706 | 0,691 | 0,438 | 0,269 | 0,911 | 0,685 | 0,295 | 4,646 |
| Erschwernis-Kategorie 1 | 1,860 | 5,535 | 15,898 | 15,460 | 4,627 | 11,051 | 5,494 | 1,533 | 61,460 |
| Erschwernis-Kategorie 2 | 0,137 | 7,628 | 20,685 | 14,785 | 8,701 | 16,127 | 9,523 | 3,994 | 81,579 |
| Erschwernis-Kategorie 3 | | 11,276 | 6,353 | 2,857 | 8,011 | 15,582 | 12,224 | 3,391 | 59,693 |
| Erschwernis-Kategorie 4 | | 9,551 | 0,493 | 0,185 | 7,605 | 8,334 | 18,807 | 3,075 | 48,051 |
| Top-up-Zahlungen | 0,000 | 0,000 | 0,000 | 3,934 | 0,000 | 0,000 | 0,000 | 1,174 | 5,108 |
| davon Erschwernis-Kategorie 0 | | | | | | | | | |
| Erschwernis-Kategorie 1 | | | | 1,721 | | | | 0,099 | 1,820 |
| Erschwernis-Kategorie 2 | | | | 1,950 | | | | 0,370 | 2,320 |
| Erschwernis-Kategorie 3 | | | | 0,250 | | | | 0,374 | 0,624 |
| Erschwernis-Kategorie 4 | | | | 0,012 | | | | 0,331 | 0,343 |
| AZ-Fläche (ha) | 81.059 | 174.134 | 363.177 | 236.873 | 127.238 | 287.521 | 169.861 | 55.600 | 1.495.462 |
| davon Erschwernis-Kategorie 0 | 35.660 | 28.002 | 29.184 | 17.176 | 8.721 | 37.437 | 13.286 | 5.720 | 175.185 |
| Erschwernis-Kategorie 1 | 44.336 | 55.595 | 196.920 | 136.934 | 38.695 | 108.661 | 41.330 | 13.097 | 635.567 |
| Erschwernis-Kategorie 2 | 1.063 | 36.484 | 116.031 | 73.699 | 39.704 | 77.961 | 43.231 | 18.884 | 407.057 |
| Erschwernis-Kategorie 3 | | 34.246 | 20.108 | 8.735 | 23.908 | 46.586 | 34.104 | 10.887 | 178.575 |
| Erschwernis-Kategorie 4 | | 19.806 | 935 | 328 | 16.211 | 16.876 | 37.910 | 7.012 | 99.078 |

1) Erschwerniskategorie (siehe auch Kapitel 10.1 Begriffe):

0 = Ein Heimbetrieb ohne EP ist ein Betrieb, welcher im Rahmen der Erschwernisbewertung weniger als 5 EP erzielt oder eine Bodenklimazahl über 45 aufweist.

1 = 5 bis <91 EP-Punkte

2 = 91 bis <181 EP-Punkte

3 = 181 bis <271 EP-Punkte

4 = ≥ 271 EP-Punkte.

Quelle: BMLFUW; AMA, INVEKOS-Daten mit Stand vom April 2017.

GRÜNER BERICHT 2017
8. TABELLENVERZEICHNIS

Agrarumweltmaßnahme (ÖPUL) - Betriebe, Flächen und Leistungsabteilungen im Zeitvergleich Tabelle 5.2.2.6

| Jahre | Betriebe (1) im ÖPUL | Alle Betriebe im INVEKOS mit LF | Anteil an allen Betrieben mit LF in % | ÖPUL-Fläche ohne Almfutterfläche in ha | LFOAlm der INVEKOS-Betriebe in ha | Anteil an der LFOAlm in Prozent | EU-Mittel | Bundesmittel | Landesmittel | Leistungs- abteilungen (2) |
|-------|-------------------------|---------------------------------------|---|---|---|---------------------------------------|--------------|--------------|--------------|-------------------------------|
| | | | | | | | in Mio. Euro | | | |
| 1995 | 175.287 | 197.095 | 88,9 | 2.302.968 | 2.498.183 | 92,2 | 247,82 | 167,88 | 111,92 | 527,62 |
| 1996 | 166.357 | 184.663 | 90,1 | 2.326.031 | 2.494.637 | 93,2 | 293,56 | 180,08 | 120,06 | 593,71 |
| 1997 | 163.716 | 181.634 | 90,1 | 2.230.429 | 2.438.422 | 91,5 | 259,35 | 159,89 | 106,62 | 525,86 |
| 1998 | 163.423 | 176.740 | 92,5 | 2.253.994 | 2.449.113 | 92,0 | 269,08 | 167,70 | 111,80 | 548,58 |
| 1999 | 160.944 | 174.619 | 92,2 | 2.214.872 | 2.413.076 | 91,8 | 271,98 | 168,05 | 112,03 | 552,06 |
| 2000 | 145.717 | 165.342 | 88,1 | 2.117.197 | 2.401.595 | 88,2 | 268,06 | 165,22 | 110,15 | 543,42 |
| 2001 | 137.537 | 157.387 | 87,4 | 2.249.617 | 2.387.903 | 94,2 | 289,35 | 176,78 | 117,93 | 584,06 |
| 2002 | 136.381 | 155.558 | 87,7 | 2.257.754 | 2.387.028 | 94,6 | 300,24 | 183,90 | 122,69 | 606,83 |
| 2003 | 135.175 | 152.456 | 88,7 | 2.264.516 | 2.384.035 | 95,0 | 311,02 | 190,80 | 127,22 | 629,05 |
| 2004 | 134.114 | 151.210 | 88,7 | 2.268.831 | 2.382.251 | 95,2 | 317,41 | 195,08 | 130,17 | 642,66 |
| 2005 | 133.096 | 149.466 | 89,0 | 2.271.888 | 2.381.931 | 95,4 | 322,48 | 198,63 | 132,54 | 653,65 |
| 2006 | 126.600 | 146.066 | 86,7 | 2.231.135 | 2.368.555 | 94,2 | 317,83 | 195,26 | 130,29 | 643,38 |
| 2007 | 120.177 | 140.793 | 85,4 | 2.084.353 | 2.355.641 | 88,5 | 252,95 | 151,03 | 100,66 | 504,64 |
| 2008 | 118.270 | 137.346 | 86,1 | 2.010.712 | 2.350.658 | 85,5 | 260,14 | 152,67 | 101,78 | 514,60 |
| 2009 | 117.357 | 135.388 | 86,7 | 2.015.552 | 2.346.145 | 85,9 | 273,87 | 160,68 | 107,12 | 541,66 |
| 2010 | 115.817 | 132.653 | 87,3 | 2.013.292 | 2.338.221 | 86,1 | 278,46 | 162,23 | 108,15 | 548,84 |
| 2011 | 114.421 | 130.928 | 87,4 | 2.002.199 | 2.322.167 | 86,2 | 277,08 | 161,35 | 107,57 | 546,00 |
| 2012 | 111.777 | 128.000 | 87,3 | 1.976.640 | 2.308.558 | 85,6 | 290,52 | 149,19 | 99,46 | 539,17 |
| 2013 | 108.991 | 125.588 | 86,8 | 1.954.183 | 2.299.042 | 85,0 | 285,19 | 146,44 | 97,63 | 529,26 |
| 2014 | 102.260 | 120.200 | 85,1 | 1.921.214 | 2.283.220 | 84,1 | 253,94 | 149,61 | 99,74 | 503,29 |
| 2015 | 90.604 | 114.682 | 79,0 | 1.754.745 | 2.265.886 | 77,4 | 194,81 | 113,70 | 75,80 | 384,31 |
| 2016 | 91.908 | 113.456 | 81,0 | 1.800.554 | 2.262.481 | 79,6 | 206,27 | 120,33 | 80,22 | 406,82 |

1) Alle Betriebe, die im betreffenden Jahr eine Prämie erhalten haben, jeweils zum Auswertungsstand des betreffenden Jahres.

2) Die Leistungsabteilungen berücksichtigen alle Rückforderungen und Nachzahlungen auch für die Vorjahre; sie sind daher - soweit notwendig - revidiert; der Wert "Leistungsabteilungen" in Tabelle 5.2.12 ist daher nicht ident.

Quelle: BMLFUW, AMA

Agrarumweltmaßnahme (ÖPUL) - Flächen, Betriebe und Leistungsabteilungen 2016

Tabelle 5.2.2.7

| Untermaßnahmen | Österreich | Verteilung nach Bundesländern | | | | | | | | |
|---|------------|-------------------------------|---------|-----------------------|---------------------|----------|------------|---------|------------|-------|
| | | Burgenland | Kärnten | Nieder- österreich | Ober- österreich | Salzburg | Steiermark | Tirol | Vorarlberg | Wien |
| Einbezogene Flächen im Rahmen der Agrarumweltmaßnahme (in Hektar) (1) | | | | | | | | | | |
| 1 Umweltgerechte Bewirtschaftung | 1.131.705 | 98.994 | 73.322 | 540.041 | 183.247 | 39.466 | 107.064 | 60.180 | 26.050 | 3.340 |
| 2 Einschränkung Betriebsmittel | 278.879 | 380 | 36.868 | 44.201 | 40.721 | 28.449 | 63.372 | 49.534 | 15.353 | |
| 3 Verzicht Fungizide/ Wachstumsregulatoren | 76.920 | 9.497 | 1.330 | 52.827 | 10.448 | 220 | 1.585 | 132 | 37 | 843 |
| 4 Anbau seltener Kulturpflanzen | 15.351 | 2.448 | 413 | 9.861 | 2.053 | 6 | 429 | 17 | 88 | 37 |
| 5 Erhaltung gefährdeter Nutztierassen (Stück) | 36.715 | 348 | 4.737 | 4.489 | 3.075 | 6.094 | 5.993 | 10.668 | 1.308 | 3 |
| 6 Begrünung - Zwischenfruchtanbau | 270.123 | 36.423 | 7.648 | 148.549 | 63.492 | 337 | 12.129 | 570 | 292 | 683 |
| 7 Begrünung - System Immergrün | 178.004 | 6.344 | 17.041 | 82.025 | 51.993 | 2.733 | 15.781 | 1.600 | 114 | 372 |
| 8 Mulch- und Direktsaat (inkl. Strip-Till) | 129.012 | 12.721 | 1.394 | 70.728 | 40.302 | 42 | 3.462 | | 19 | 344 |
| 9 Bodennahe Gülleausbringung (m³) | 2.654.672 | 100.118 | 91.073 | 914.025 | 1.104.943 | 38.391 | 325.199 | 29.708 | 42.216 | 9.000 |
| 10 Erosionsschutz Obst, Wein, Hopfen | 40.593 | 6.350 | 119 | 20.673 | 731 | 9 | 12.106 | 115 | 51 | 440 |
| 11 Pflanzenschutzmittelverzicht Wein/Hopfen | 21.406 | 5.522 | 24 | 14.567 | 24 | | 999 | | | 270 |
| 12 Silageverzicht | 115.063 | 298 | 7.141 | 3.917 | 14.664 | 31.655 | 11.625 | 31.103 | 14.660 | |
| 13 Nützlingseinsatz im geschützten Anbau | 193 | 97 | | 20 | 0,4 | 0,1 | 15 | 0,57 | 3 | 57 |
| 14 Bewirtschaftung von Bergmähwiesen | 14.986 | | 2.413 | 344 | 283 | 2.285 | 1.464 | 7.008 | 1.189 | |
| 15 Alpung und Behirtung | 323.365 | | 51.289 | 3.934 | 3.722 | 67.928 | 35.643 | 128.872 | 31.977 | |
| 16 Vorbeugender Grundwasserschutz | 222.157 | 64.851 | 5.506 | 68.100 | 52.102 | 25.646 | 3.348 | | | 2.604 |
| 17 Auswaschungsgefährdete Ackerflächen | 1.021 | 877 | 7 | 90 | 42 | | 4 | | | |
| 18 Vorbeugender Oberflächengewässerschutz | 878 | 3 | | 354 | 463 | | 60 | | | |
| 19 Naturschutz | 71.552 | 10.876 | 11.102 | 22.875 | 4.277 | 4.137 | 5.988 | 5.976 | 6.275 | 46 |
| 20 Biologische Wirtschaftsweise | 431.795 | 43.181 | 28.171 | 148.586 | 74.514 | 49.427 | 58.918 | 23.098 | 4.960 | 941 |
| 21 Tierschutz - Weide (GVE) | 600.818 | 2.028 | 91.553 | 68.745 | 61.777 | 85.390 | 136.781 | 113.784 | 40.760 | |
| 22 Natura 2000 - Landwirtschaft | 57 | | | | 26 | 30 | | | | |
| ÖPUL-Fläche | 1.800.554 | 162.119 | 118.461 | 768.633 | 325.903 | 104.621 | 186.714 | 91.729 | 37.906 | 4.469 |
| ÖPUL-Fläche mit Almfutterfläche | 2.123.919 | 162.119 | 169.750 | 772.567 | 329.625 | 172.549 | 222.357 | 220.601 | 69.883 | 4.469 |

GRÜNER BERICHT 2017
8. TABELLENVERZEICHNIS

Agrarumweltmaßnahme (ÖPUL) - Flächen, Betriebe und Leistungsabteilungen 2016 (Fortsetzung)

Tabelle 5.2.2.7

| Untermaßnahmen | Österreich | Verteilung nach Bundesländern | | | | | | | | |
|---|------------|-------------------------------|---------|-----------------------|---------------------|----------|------------|--------|------------|-------|
| | | Burgenland | Kärnten | Nieder- österreich | Ober- österreich | Salzburg | Steiermark | Tirol | Vorarlberg | Wien |
| Teilnehmende Betriebe im Rahmen der Agrarumweltmaßnahme (1) | | | | | | | | | | |
| 1 Umweltgerechte Bewirtschaftung | 51.729 | 2.240 | 5.537 | 14.612 | 9.159 | 3.123 | 7.233 | 7.486 | 2.279 | 60 |
| 2 Einschränkung Betriebsmittel | 24.389 | 42 | 3.480 | 2.584 | 3.339 | 2.474 | 4.602 | 6.271 | 1.597 | |
| 3 Verzicht Fungizide/ Wachstumsregulatoren | 8.190 | 603 | 406 | 4.073 | 2.381 | 87 | 522 | 85 | 13 | 20 |
| 4 Anbau seltener Kulturpflanzen | 3.330 | 392 | 95 | 1.972 | 666 | 3 | 146 | 17 | 35 | 4 |
| 5 Erhaltung gefährdeter Nutztierassen | 4.708 | 29 | 624 | 378 | 343 | 936 | 577 | 1.585 | 235 | |
| 6 Begrünung - Zwischenfruchtanbau | 26.756 | 2.314 | 1.051 | 12.787 | 8.532 | 72 | 1.706 | 170 | 62 | 62 |
| 7 Begrünung - System Immergrün | 12.895 | 192 | 1.554 | 4.303 | 4.396 | 441 | 1.691 | 297 | 15 | 6 |
| 8 Mulch- und Direktsaat (inkl. Strip-Till) | 12.049 | 794 | 81 | 6.238 | 4.575 | 6 | 314 | | 4 | 37 |
| 9 Bodennahe Gülleausbringung | 3.356 | 70 | 99 | 1.206 | 1.380 | 45 | 441 | 61 | 53 | 1 |
| 10 Erosionsschutz Obst, Wein, Hopfen | 5.546 | 684 | 23 | 2.777 | 112 | 1 | 1.848 | 45 | 16 | 40 |
| 11 Pflanzenschutzmittelverzicht Wein/Hopfen | 1.889 | 380 | 3 | 1.401 | 6 | | 80 | | | 19 |
| 12 Silageverzicht | 10.887 | 12 | 1.032 | 337 | 961 | 2.305 | 987 | 3.929 | 1.324 | |
| 13 Nützlingseinsatz im geschützten Anbau | 120 | 50 | | 7 | 4,0 | 1 | 10 | 2 | 2 | 44 |
| 14 Bewirtschaftung von Bergmähwiesen | 16.500 | | 2.619 | 687 | 679 | 2.643 | 2.456 | 5.962 | 1.454 | |
| 15 Alpeng und Behirtung | 6.991 | | 1.527 | 68 | 156 | 1.518 | 1.320 | 1.913 | 489 | |
| 16 Vorbeugender Grundwasserschutz | 6.307 | 1.079 | 199 | 1.420 | 1.799 | 1.666 | 89 | | | 55 |
| 17 Auswaschungsgefährdete Ackerflächen | 322 | 271 | 6 | 16 | 25 | | 4 | | | |
| 18 Vorb. Oberflächengewässerschutz | 710 | 1 | | 290 | 374 | | 45 | | | |
| 19 Naturschutz | 18.285 | 1.956 | 2.261 | 5.142 | 1.702 | 1.530 | 1.833 | 1.781 | 2.063 | 17 |
| 20 Biologische Wirtschaftsweise | 21.067 | 900 | 1.568 | 4.856 | 3.981 | 3.519 | 3.640 | 2.140 | 430 | 33 |
| 21 Tierschutz - Weide | 36.781 | 88 | 5.614 | 4.078 | 4.061 | 5.052 | 7.839 | 7.868 | 2.181 | |
| 22 Natura 2000 - Landwirtschaft | 19 | | | | 10 | 9 | | | | |
| Betriebe | 91.908 | 3.846 | 8.643 | 24.117 | 19.299 | 7.297 | 14.555 | 10.963 | 3.031 | 157 |
| Leistungsabteilungen im Rahmen der Agrarumweltmaßnahme (in Mio. Euro) (2) | | | | | | | | | | |
| 1 Umweltgerechte Bewirtschaftung | 65,010 | 5,355 | 4,680 | 30,345 | 10,845 | 2,062 | 6,421 | 3,534 | 1,597 | 0,170 |
| 2 Einschränkung Betriebsmittel | 16,583 | 0,020 | 2,200 | 2,608 | 2,404 | 1,698 | 3,785 | 2,954 | 0,915 | |
| 3 Verzicht Fungizide/ Wachstumsregulatoren | 3,062 | 0,375 | 0,053 | 2,105 | 0,417 | 0,009 | 0,063 | 0,005 | 0,001 | 0,033 |
| 4 Anbau seltener Kulturpflanzen | 1,833 | 0,288 | 0,050 | 1,180 | 0,245 | 0,001 | 0,051 | 0,002 | 0,011 | 0,004 |
| 5 Erhaltung gefährdeter Nutztierassen | 5,542 | 0,035 | 0,735 | 0,705 | 0,489 | 0,957 | 0,938 | 1,470 | 0,213 | 0,001 |
| 6 Begrünung - Zwischenfruchtanbau | 41,844 | 5,592 | 1,135 | 23,165 | 9,989 | 0,049 | 1,695 | 0,074 | 0,037 | 0,108 |
| 7 Begrünung - System Immergrün | 14,168 | 0,489 | 1,359 | 6,532 | 4,144 | 0,218 | 1,260 | 0,127 | 0,009 | 0,029 |
| 8 Mulch- und Direktsaat (inkl. Strip-Till) | 7,636 | 0,732 | 0,080 | 4,187 | 2,408 | 0,003 | 0,204 | | 0,001 | 0,020 |
| 9 Bodennahe Gülleausbringung | 2,658 | 0,099 | 0,099 | 0,907 | 1,105 | 0,038 | 0,331 | 0,030 | 0,040 | 0,008 |
| 10 Erosionsschutz Obst, Wein, Hopfen | 8,277 | 1,054 | 0,031 | 4,052 | 0,146 | 0,002 | 2,873 | 0,024 | 0,011 | 0,085 |
| 11 Pflanzenschutzmittelverzicht Wein/Hopfen | 5,333 | 1,369 | 0,006 | 3,635 | 0,006 | | 0,249 | | | 0,068 |
| 12 Silageverzicht | 14,920 | 0,025 | 0,675 | 0,389 | 2,003 | 4,293 | 1,499 | 4,021 | 2,016 | |
| 13 Nützlingseinsatz im geschützten Anbau | 0,191 | 0,095 | | 0,020 | 0,000 | 0,000 | 0,015 | 0,001 | 0,003 | 0,057 |
| 14 Bewirtschaftung von Bergmähwiesen | 5,775 | | 0,920 | 0,127 | 0,104 | 0,857 | 0,543 | 2,777 | 0,446 | |
| 15 Alpeng und Behirtung | 22,664 | | 2,443 | 0,247 | 0,241 | 4,621 | 2,184 | 10,014 | 2,913 | |
| 16 Vorbeugender Grundwasserschutz | 21,863 | 6,031 | 0,526 | 6,670 | 5,727 | 2,561 | 0,098 | | | 0,250 |
| 17 Auswaschungsgefährdete Ackerflächen | 0,432 | 0,369 | 0,003 | 0,040 | 0,019 | | 0,002 | | | |
| 18 Vorb. Oberflächengewässerschutz | 0,393 | 0,001 | | 0,158 | 0,207 | | 0,027 | | | |
| 19 Naturschutz | 35,398 | 5,513 | 4,772 | 10,807 | 2,196 | 2,252 | 3,231 | 3,375 | 3,228 | 0,024 |
| 20 Biologische Wirtschaftsweise | 106,336 | 10,639 | 6,691 | 37,930 | 17,751 | 11,397 | 15,009 | 5,365 | 1,206 | 0,347 |
| 21 Tierschutz - Weide | 26,892 | 0,109 | 4,100 | 3,674 | 3,319 | 3,428 | 6,689 | 4,006 | 1,567 | |
| 22 Natura 2000 - Landwirtschaft | 0,009 | | | | 0,006 | 0,003 | | | | |
| Zahlungen alle Maßnahmen | 406,82 | 38,19 | 30,56 | 139,49 | 63,77 | 34,45 | 47,17 | 37,78 | 14,21 | 1,20 |

1) Summenbildung bei Flächen und Betrieben wegen Mehrfachnennungen nicht möglich.
3) Angabe "0,00": Förderbetrag vorhanden, aber zu niedrig, um ihn tabellarisch darzustellen.

Quelle: BMLFUW; AMA, INVEKOS-Daten mit Stand April 2017; AMA-Auswertung L008.

GRÜNER BERICHT 2017
8. TABELLENVERZEICHNIS

Agrarumweltmaßnahme (OPUL) - Untermaßnahme "Begrünung von Ackerflächen - Zwischenfruchtanbau" nach Begrünungsvarianten (in ha)

Tabelle 5.2.2.11

| SNAR-Code | Variante | Betriebe HA 2014 (Förderjahr 2015) | Fläche, HA 2014 (ha) | Betriebe HA 2015 (Förderjahr 2016) | Fläche, HA 2015 (ha) | Betriebe HA 2016 (Förderjahr 2017) | Fläche, HA 2016 (ha) |
|---|-------------------------------------|---------------------------------------|-------------------------|---------------------------------------|-------------------------|---------------------------------------|-------------------------|
| 401 | Variante 1 - ÖPUL | | | 351 | 3.135 | 392 | 3.242 |
| 402 | Variante 2 - ÖPUL | | | 494 | 3.431 | 536 | 3.230 |
| 403 | Variante 3 - ÖPUL | 12.976 | 94.420 | 13.732 | 99.428 | 13.620 | 101.564 |
| 404 | Variante 4 - ÖPUL | 4.113 | 15.455 | 3.853 | 15.258 | 3.640 | 14.510 |
| 405 | Variante 5 - ÖPUL | 2.277 | 7.144 | 1.522 | 5.488 | 1.375 | 4.948 |
| 406 | Variante 6 - ÖPUL | 1.612 | 7.176 | 1.303 | 4.890 | 1.250 | 4.591 |
| 407 | Variante 4 mit MZ - ÖPUL | 10.176 | 112.037 | 10.394 | 105.957 | 10.209 | 102.667 |
| 408 | Variante 5 mit MZ - ÖPUL | 3.422 | 27.471 | 3.226 | 24.218 | 2.894 | 24.038 |
| 409 | Variante 6 mit MZ - ÖPUL | 728 | 6.109 | 949 | 7.219 | 1.048 | 8.378 |
| 410 | Variante 1 - Greening | | | 11 | 63 | 9 | 39 |
| 411 | Variante 2 - Greening | | | 16 | 59 | 11 | 27 |
| 412 | Variante 3 - Greening | | | 240 | 828 | 178 | 650 |
| 413 | Variante 4 - Greening | | | 54 | 171 | 47 | 162 |
| 414 | Variante 5 - Greening | | | 52 | 194 | 49 | 163 |
| 415 | Variante 1 - Greening + ÖPUL | | | 10 | 25 | 5 | 40 |
| 416 | Variante 2 - Greening + ÖPUL | | | 26 | 101 | 30 | 102 |
| 417 | Variante 3 - Greening + ÖPUL | | | 767 | 2.831 | 837 | 3.257 |
| 418 | Variante 4 - Greening + ÖPUL | | | 170 | 510 | 185 | 644 |
| 419 | Variante 5 - Greening + ÖPUL | | | 96 | 337 | 109 | 412 |
| 420 | Variante 4 mit MZ - Greening + ÖPUL | | | 575 | 2.117 | 608 | 2.377 |
| 421 | Variante 5 mit MZ - Greening + ÖPUL | | | 108 | 429 | 123 | 506 |
| Alle Betriebe bzw. begrünte Fläche | | 27.511 | 269.812 | 27.255 | 276.689 | 26.796 | 275.547 |

1) MZ = Zuschlag für Mulch- und Direktsaat (inkl. Strip-Till).

Anmerkung: Im Herbst 2014 wurden im Herbstantrag (HA) aufgrund der neuen Programmperiode nur die Varianten 3 bis 6 angeboten.

Es handelt sich bei den hier dargestellten Betrieben und Flächen um beantragte Flächen, die tatsächlich ausbezahlten Flächen sind niedriger. Quelle: BMLFUW, AMA.

5.3 Sonstige Maßnahmen

Agrarinvestitionskredit (AIK)-Anträge - Betriebe und Kreditvolumina nach Bundesländern

Tabelle 5.3.1.1

| Jahr | Burgenland | Kärnten | Nieder- österreich | Ober- österreich | Salzburg | Steiermark | Tirol | Vorarlberg | Wien | Österreich |
|---------------------------------|------------|------------|-----------------------|---------------------|------------|------------|------------|------------|-----------|-------------|
| Betriebe | | | | | | | | | | |
| 2005 | 170 | 269 | 678 | 662 | 229 | 578 | 214 | 80 | 17 | 2.897 |
| 2006 | 101 | 287 | 823 | 745 | 152 | 455 | 299 | 84 | 33 | 2.979 |
| 2007 | 157 | 198 | 650 | 623 | 169 | 480 | 165 | 63 | 30 | 2.535 |
| 2008 | 68 | 246 | 709 | 639 | 168 | 504 | 217 | 70 | 17 | 2.638 |
| 2009 | 64 | 204 | 497 | 614 | 203 | 435 | 250 | 70 | 15 | 2.352 |
| 2010 | 17 | 126 | 374 | 691 | 160 | 456 | 241 | 57 | 23 | 2.145 |
| 2011 | 14 | 122 | 424 | 513 | 155 | 359 | 176 | 45 | 13 | 1.821 |
| 2012 | 19 | 136 | 227 | 543 | 168 | 195 | 165 | 52 | 10 | 1.515 |
| 2013 | 32 | 151 | 190 | 638 | 85 | 130 | 91 | 35 | 6 | 1.358 |
| 2014 | 6 | 55 | | 192 | 2 | 4 | 11 | 35 | 2 | 307 |
| 2015 | | 6 | | | 49 | 150 | 159 | 43 | 5 | 412 |
| 2016 | 27 | 244 | 451 | 763 | 141 | 450 | 162 | 33 | 7 | 2.278 |
| Kreditvolumina (in Euro) | | | | | | | | | | |
| 2005 | 9.775.900 | 15.772.758 | 40.122.900 | 35.166.000 | 13.739.000 | 36.800.200 | 20.031.800 | 6.440.000 | 4.135.000 | 181.983.558 |
| 2006 | 7.117.200 | 14.488.791 | 49.442.600 | 37.269.400 | 7.892.300 | 31.279.800 | 25.043.800 | 5.012.000 | 4.444.100 | 181.989.991 |
| 2007 | 9.002.200 | 14.939.732 | 45.254.300 | 39.183.400 | 11.117.390 | 33.487.300 | 17.235.300 | 6.000.000 | 5.674.000 | 181.893.622 |
| 2008 | 6.944.000 | 15.491.500 | 46.399.000 | 40.515.320 | 10.399.900 | 33.373.800 | 16.952.000 | 5.983.000 | 4.379.900 | 180.438.420 |
| 2009 | 4.327.500 | 16.687.562 | 35.314.600 | 38.203.200 | 15.032.500 | 36.456.500 | 21.861.500 | 6.190.000 | 4.569.600 | 178.642.962 |
| 2010 | 1.771.000 | 10.053.610 | 31.444.100 | 47.217.100 | 12.780.800 | 43.057.200 | 20.372.133 | 6.113.000 | 4.569.000 | 177.377.943 |
| 2011 | 1.375.000 | 9.392.400 | 40.299.600 | 44.979.200 | 12.808.400 | 35.684.900 | 17.896.613 | 5.213.000 | 3.600.000 | 171.249.113 |
| 2012 | 2.107.000 | 9.069.700 | 23.317.900 | 37.472.700 | 16.127.000 | 17.414.500 | 15.411.058 | 5.670.000 | 2.454.000 | 129.043.858 |
| 2013 | 4.465.000 | 11.786.200 | 17.243.600 | 48.256.400 | 8.528.000 | 11.021.000 | 7.037.400 | 4.070.000 | 508.000 | 112.915.600 |
| 2014 | 1.095.000 | 4.581.550 | | 14.559.900 | 167.000 | 372.400 | 406.100 | 3.885.500 | 540.000 | 25.607.450 |
| 2015 | | 393.000 | | | 7.098.500 | 15.875.000 | 18.903.100 | 4.273.000 | 1.069.900 | 47.612.500 |
| 2016 | 2.707.200 | 23.758.300 | 38.476.100 | 64.980.859 | 11.412.900 | 41.950.000 | 17.457.360 | 3.950.000 | 1.279.900 | 205.972.619 |

Quelle: BMLFUW; AMA, INVEKOS-Daten.

GRÜNER BERICHT 2017
8. TABELLENVERZEICHNIS

Land- und forstwirtschaftliche Schulstatistik sowie Universität und Hochschule

Tabelle 5.3.2.1

| Schultypen und Anzahl | '11/12 | '12/13 | '13/14 | '14/15" | '15/16" | '16/17" |
|---|---------------|---------------|---------------|---------------|---------------|---------------|
| Universität und Hochschule | | | | | | |
| Universität für Bodenkultur | 1 | 1 | 1 | 1 | 1 | 1 |
| Studierende - Wintersemester | 10.743 | 11.382 | 11.786 | 12.324 | 12.696 | 12.511 |
| Wissenschaftliches und künstlerisches Personal | 939 | 1.829 | 1.891 | 1.907 | 1.974 | 1.925 |
| Hochschule für Agrar- und Umweltpädagogik | 1 | 1 | 1 | 1 | 1 | 1 |
| Studierende im hoheitlichen Bereich | 417 | 436 | 471 | 509 | 493 | 505 |
| DozentInnen | 95 | 58 | 59 | 29 | 60 | 62 |
| Land- und forstwirtschaftliche Schulen | | | | | | |
| Höhere landwirtschaftliche Schulen für Lehre und Forschung | 10 | 10 | 10 | 10 | 10 | 10 |
| Schüler/innen | 3.211 | 3.397 | 3.382 | 3.388 | 3.388 | 3.404 |
| Lehrer/innen (VZÄ) | 391 | 396 | 557 | 398 | 398 | 423 |
| Private höherer Schulen | 1 | 1 | 1 | 1 | 1 | 1 |
| Schüler/innen | 125 | 134 | 145 | 138 | 138 | 142 |
| Lehrer/innen (VZÄ) | 22 | 23 | 24 | 23 | 23 | 24 |
| Höhere forstwirtschaftliche Schulen für Lehre und Forschung | 1 | 1 | 1 | 1 | 1 | 1 |
| Schüler/innen | 398 | 412 | 425 | 411 | 411 | 407 |
| Lehrer/innen (VZÄ) | 42 | 43 | 45 | 46 | 46 | 48 |
| Land- und forstwirtschaftliche Fachschulen | 96 | 94 | 88 | 75 | 75 | 75 |
| Schüler/innen | 13.277 | 13.143 | 12.648 | 12.928 | 12.928 | 12.510 |
| Lehrer/innen (VZÄ) | 1.515 | 1.426 | 1.755 | 1.659 | 1.659 | 1.614 |
| Bundesforstfachschule | 1 | 1 | 1 | 1 | 1 | 1 |
| Schüler/innen | 37 | 44 | 44 | 44 | 44 | 44 |
| Lehrer/innen (VZÄ) | 7 | 6 | 6 | 8 | 8 | 9 |
| Land- und forstwirtschaftliche Berufsschulen | 8 | 9 | 7 | 6 | 6 | 6 |
| Schüler/innen | 935 | 850 | 788 | 761 | 761 | 703 |
| Lehrer/innen berücksichtigt in den Fachschulen | -- | -- | -- | -- | -- | -- |
| Schulen | 117 | 116 | 108 | 94 | 94 | 94 |
| SchülerInnen aller Schultypen | 17.983 | 17.980 | 17.432 | 17.670 | 16.909 | 17.210 |
| LehrerInnen (VZÄ) | 1.977 | 1.894 | 2.387 | 2.134 | 2.134 | 2.118 |

Quelle: BMLFUW. Daten betreffend der Universität für Bodenkultur ist die Wissensbilanz des BMWWF. Statistik Austria. Bundesrechenzentrum.

Facharbeiter/innen- und Meister/innenprüfungen

Tabelle 5.3.2.2

| Fachrichtung | 2015 | | | | | | 2016 | | | | | |
|----------------------------------|--------------------|--------------|--------------|---------------|------------|------------|--------------------|--------------|--------------|---------------|------------|------------|
| | Facharbeiter/innen | | | Meister/innen | | | Facharbeiter/innen | | | Meister/innen | | |
| | Frauen | Männer | Alle | Frauen | Männer | Alle | Frauen | Männer | Alle | Frauen | Männer | Alle |
| Landwirtschaft | 745 | 2.894 | 3.639 | 53 | 374 | 427 | 815 | 2.891 | 3.706 | 33 | 222 | 255 |
| Ländliche Hauswirtschaft | 1.284 | 45 | 1.329 | 118 | 1 | 119 | 1.266 | 33 | 1.299 | 20 | 1 | 21 |
| Gartenbau | 208 | 106 | 314 | 10 | 13 | 23 | 201 | 109 | 310 | 4 | 10 | 14 |
| Feldgemüsebau | | | | | | | 9 | 4 | 13 | | | |
| Obstbau | 3 | 19 | 22 | 5 | 19 | 24 | 1 | 13 | 14 | 4 | 20 | 24 |
| Wein- und Kellerwirtschaft | 54 | 161 | 215 | 6 | 47 | 53 | 53 | 119 | 172 | 2 | 20 | 22 |
| Molkerei und Käsereiwirtschaft | | 5 | 5 | | | | | 9 | 9 | | | |
| Pferdewirtschaft | 179 | 15 | 194 | 5 | | | 191 | 19 | 210 | | 1 | 1 |
| Fischereiwirtschaft | | 4 | 4 | | | | | 10 | 10 | | | |
| Geflügelwirtschaft | | | | 1 | 22 | 23 | 7 | 19 | 26 | | | |
| Bienenwirtschaft | 25 | 77 | 102 | 4 | 18 | 22 | 30 | 87 | 117 | 1 | 24 | 25 |
| Forstwirtschaft | 18 | 493 | 511 | 2 | 74 | 76 | 52 | 534 | 586 | | 71 | 71 |
| Forstgarten- und Forstpfl egew. | | | | | | | | 1 | 1 | | | |
| Landwirtschaftliche Lagerhaltung | | | | | | | 1 | 1 | 2 | | | |
| Biomasse und Bioenergie | | 17 | 17 | | | | | 18 | 18 | | | |
| Alle Fachrichtungen | 2.516 | 3.836 | 6.352 | 204 | 568 | 767 | 2.626 | 3.867 | 6.493 | 64 | 369 | 433 |

Quelle: BMLFUW.

GRÜNER BERICHT 2017
8. TABELLENVERZEICHNIS

Agrarmarketingbeiträge (1)

Tabelle 5.3.4.1

| Produkt | 2010 | 2011 | 2012 | 2013 | 2014 | 2015 | 2016 |
|------------------------------------|-------------------|---------------|---------------|---------------|---------------|---------------|---------------|
| | in Millionen Euro | | | | | | |
| Milch | 8,281 | 8,567 | 8,365 | 8,858 | 9,069 | 9,474 | 9,597 |
| Rinder | 1,902 | 1,873 | 1,951 | 1,906 | 1,728 | 1,862 | 1,865 |
| Schweine | 3,757 | 3,771 | 3,406 | 3,736 | 3,529 | 3,452 | 3,563 |
| Kälber | 0,085 | 0,081 | 0,067 | 0,062 | 0,060 | 0,060 | 0,062 |
| Schafe, Lämmer | 0,066 | 0,072 | 0,067 | 0,065 | 0,070 | 0,088 | 0,074 |
| Schlachtgeflügel | 0,523 | 0,504 | 0,467 | 0,492 | 0,453 | 0,476 | 0,498 |
| Legehennen | 0,699 | 0,782 | 0,926 | 0,784 | 0,822 | 0,818 | 0,974 |
| Obst | 0,981 | 0,876 | 0,782 | 0,841 | 0,740 | 0,776 | 0,872 |
| Gemüse | 0,905 | 0,973 | 0,898 | 0,783 | 0,755 | 0,868 | 0,914 |
| Erdäpfel | 0,585 | 0,541 | 0,414 | 0,384 | 0,387 | 0,399 | 0,404 |
| Gartenbauerzeugnisse | 0,350 | 0,275 | 0,326 | 0,297 | 0,287 | 0,261 | 0,296 |
| Weinmenge | | | | | 2,506 | 2,095 | 2,363 |
| Weinverkauf | | | | | 2,062 | 2,152 | 2,166 |
| Weinbau | 2,582 | 2,589 | 2,579 | 2,569 | | | |
| Weinhandel | 1,067 | 0,800 | 1,041 | 0,736 | | | |
| Alle Agrarmarketingbeiträge | 21,783 | 21,704 | 21,289 | 21,513 | 22,468 | 22,781 | 23,648 |
| davon für Weinmarketing | 3,649 | 3,389 | 3,620 | 3,305 | 4,568 | 4,247 | 4,529 |
| davon für AMA-Marketing Ges.m.b.H. | 18,134 | 18,315 | 17,669 | 18,208 | 17,900 | 18,534 | 19,119 |

1) Jeweils vom 1.1. bis 31.12. des Jahres tatsächlich erlöste Beiträge.

Quelle: Agrarmarkt Austria.

Kontrollaktivitäten der AMA (Zahl der Prüfberichte) (1)

Tabelle 5.3.5.1

| Bilanzposten | 2011 | 2012 | 2013 | 2014 | 2015 | 2016 |
|---|---------------|---------------|---------------|---------------|---------------|---------------|
| Pflanzlicher Bereich | 33.822 | 30.702 | 31.928 | 33.673 | 28.242 | 32.199 |
| ÖPUL (Maßnahmensumme) | 8.368 | 7.558 | 7.105 | 8.207 | 5.038 | 5.810 |
| Ausgleichszulage und BHK | 11.396 | 10.362 | 9.894 | 11.320 | 4.878 | 4.975 |
| Direktzahlung (2) | 8.090 | 7.071 | 7.391 | 7.885 | 6.341 | 6.657 |
| Ländliche Entwicklung | 1.050 | 868 | 880 | 745 | 938 | 877 |
| LE 07-13 | 632 | 558 | 480 | 452 | 643 | 453 |
| LE 14-20 | | | | | | 336 |
| Tierischer Bereich | 8.756 | 8.231 | 7.324 | 7.834 | 5.633 | 5.725 |
| Klassifizierung Rindfleisch | 1.746 | 1.837 | 1.649 | 1.686 | 1.605 | 1.540 |
| Rinderprämie | 5.015 | 5.133 | 4.972 | 5.368 | | |
| Gekoppelte Stützung Rinder | | | | | 3.336 | 3.675 |
| Schlachtprämie für Schlachthöfe | 4 | | | | | |
| Cross Compliance | 23.402 | 22.002 | 21.429 | 21.011 | 14.910 | 14.282 |
| Rinderkennzeichnung | 5.089 | 5.196 | 4.997 | 5.407 | 3.361 | 3.703 |
| Grundwasserschutz | 1.839 | 1.721 | 1.679 | 1.634 | | |
| Erhaltung der wild lebenden Vogelarten | | | | | 1.431 | 1.301 |
| Schutz der Gewässer vor Verunreinigung durch Nitrat | 1.883 | 1.741 | 1.701 | 1.597 | 1.571 | 1.510 |
| Milch | 3.261 | 3.425 | 3.878 | 3.824 | 2.038 | 1.053 |
| Direktvermarktungsquoten | 1.356 | 1.260 | 1.381 | 1.255 | 943 | 210 |
| Erzeuger Prüfung A-Quote | 1.760 | 1.855 | 2.075 | 2.151 | 740 | 494 |
| Milchfettverarbeitung | | | | | | |
| Private Lagerung Butter | 2 | 10 | 16 | 1 | 16 | 14 |
| Sonstige | 3.638 | 3.596 | 3.137 | 3.022 | 2.894 | 2.974 |
| Zahl der Prüfberichte | 73.929 | 68.824 | 69.162 | 70.779 | 55.275 | 57.602 |

1) Ausgewählte Positionen.

2) Bis 2014 Betriebsprämie.

Quelle: BMLFUW, AMA.

GRÜNER BERICHT 2017
8. TABELLENVERZEICHNIS

5.4 Verteilung der Zahlungen (Darstellung gem. § 9 (3a) Landwirtschaftsgesetz)

Direktzahlungen (DIZA), 1. Säule der Gemeinsamen Agrarpolitik (GAP) 2016

Tabelle 5.4.1

| Größenklassen (in Euro) | Zahl der Förderungsfälle | Zahl der Förderungsfälle in Prozent | Ausbezahlte Förderungen in Euro | Ausbezahlte Förderungen in Prozent | Durchschnittlicher Betrag/Fall in Euro |
|-------------------------|--------------------------|-------------------------------------|---------------------------------|------------------------------------|--|
| Österreich (1) | | | | | |
| 0 - 5.000 | 63.725 | 58,70 | 133.153.152 | 19,28 | 2.089 |
| 5.000 - 10.000 | 24.069 | 22,17 | 171.004.569 | 24,76 | 7.105 |
| 10.000 - 15.000 | 10.337 | 9,52 | 126.063.251 | 18,25 | 12.195 |
| 15.000 - 20.000 | 5.055 | 4,66 | 86.599.071 | 12,54 | 17.131 |
| 20.000 - 25.000 | 2.303 | 2,12 | 51.043.868 | 7,39 | 22.164 |
| 25.000 - 30.000 | 1.244 | 1,15 | 33.943.452 | 4,92 | 27.286 |
| 30.000 - 40.000 | 1.033 | 0,95 | 35.160.046 | 5,09 | 34.037 |
| 40.000 - 50.000 | 380 | 0,35 | 16.836.368 | 2,44 | 44.306 |
| 50.000 - 60.000 | 161 | 0,15 | 8.773.895 | 1,27 | 54.496 |
| 60.000 - 70.000 | 98 | 0,09 | 6.305.151 | 0,91 | 64.338 |
| 70.000 - 100.000 | 80 | 0,07 | 6.576.775 | 0,95 | 82.210 |
| 100.000 - 150.000 | 45 | 0,04 | 5.358.085 | 0,78 | 119.069 |
| über 150.000 | 37 | 0,03 | 9.769.572 | 1,41 | 264.042 |
| S u m m e | 108.567 | 100,00 | 690.587.255 | 100,00 | 6.361 |

1) Die Summe der Bundesländerwerte kann aufgrund von Rundungsdifferenzen von der Gesamtsumme geringfügig abweichen.
Quelle: BMLFUW; AMA; INVEKOS-Daten mit Stand Mai 2017; AMA-Auswertung L055.

Agrarumweltmaßnahme (ÖPUL) 2016

Tabelle 5.4.2

| Größenklassen (in Euro) | Zahl der Förderungsfälle | Zahl der Förderungsfälle in Prozent | Ausbezahlte Förderungen in Euro | Ausbezahlte Förderungen in Prozent | Durchschnittlicher Betrag/Fall in Euro |
|-------------------------|--------------------------|-------------------------------------|---------------------------------|------------------------------------|--|
| Österreich (1) | | | | | |
| 0 - 5.000 | 66.855 | 72,71 | 134.559.717 | 33,08 | 2.013 |
| 5.000 - 10.000 | 16.174 | 17,59 | 112.666.973 | 27,69 | 6.966 |
| 10.000 - 15.000 | 4.958 | 5,39 | 59.943.580 | 14,73 | 12.090 |
| 15.000 - 20.000 | 1.935 | 2,10 | 33.136.155 | 8,15 | 17.125 |
| 20.000 - 25.000 | 866 | 0,94 | 19.219.325 | 4,72 | 22.193 |
| 25.000 - 30.000 | 412 | 0,45 | 11.154.106 | 2,74 | 27.073 |
| 30.000 - 40.000 | 399 | 0,43 | 13.603.867 | 3,34 | 34.095 |
| 40.000 - 50.000 | 147 | 0,16 | 6.495.652 | 1,60 | 44.188 |
| 50.000 - 60.000 | 80 | 0,09 | 4.394.741 | 1,08 | 54.934 |
| 60.000 - 70.000 | 37 | 0,04 | 2.402.389 | 0,59 | 64.929 |
| 70.000 - 100.000 | 45 | 0,05 | 3.708.256 | 0,91 | 82.406 |
| 100.000 - 150.000 | 20 | 0,02 | 2.350.830 | 0,58 | 117.541 |
| über 150.000 | 14 | 0,02 | 3.183.337 | 0,78 | 227.381 |
| S u m m e | 91.942 | 100,00 | 406.818.928 | 100,00 | 4.425 |

1) Die Summe der Bundesländerwerte kann aufgrund von Rundungsdifferenzen von der Gesamtsumme geringfügig abweichen.
Quelle: BMLFUW; AMA; INVEKOS-Daten mit Stand Mai 2017; AMA-Auswertung L008.

Ausgleichszulage für naturbedingte Nachteile 2016

Tabelle 5.4.3

| Größenklassen (in Euro) | Zahl der Förderungsfälle | Zahl der Förderungsfälle in Prozent | Ausbezahlte Förderungen in Euro | Ausbezahlte Förderungen in Prozent | Durchschnittlicher Betrag/Fall in Euro |
|-------------------------|--------------------------|-------------------------------------|---------------------------------|------------------------------------|--|
| Österreich (1) | | | | | |
| 0 - 5.000 | 65.060 | 78,17 | 124.784.930 | 47,90 | 1.918 |
| 5.000 - 10.000 | 15.763 | 18,94 | 106.373.624 | 40,83 | 6.748 |
| 10.000 - 15.000 | 2.170 | 2,61 | 25.274.605 | 9,70 | 11.647 |
| 15.000 - 20.000 | 222 | 0,27 | 3.695.215 | 1,42 | 16.645 |
| 20.000 - 25.000 | 19 | 0,02 | 407.371 | 0,16 | 21.441 |
| S u m m e | 83.234 | 100,00 | 260.535.744 | 100,00 | 3.130 |

1) Die Summe der Bundesländerwerte kann aufgrund von Rundungsdifferenzen von der Gesamtsumme geringfügig abweichen.
Quelle: BMLFUW; AMA; INVEKOS-Daten mit Stand Mai 2017; AMA-Auswertung L012.

GRÜNER BERICHT 2017
8. TABELLENVERZEICHNIS

Alle flächenbezogenen Zahlungen der 1. und 2. Säule der GAP 2016 (DIZA, AZ und ÖPUL) (1)

Tabelle 5.4.4

| Größenklassen (in Euro) | Zahl der Förderungsfälle | Zahl der Förderungsfälle in Prozent | Ausbezahlte Förderungen in Euro | Ausbezahlte Förderungen in Prozent | Durchschnittlicher Betrag/Fall in Euro |
|---|--------------------------|---|---|------------------------------------|--|
| Österreich (2) | | | | | |
| 0 - 5.000 | 36.520 | 32,52 | 85.933.413 | 6,33 | 2.353 |
| 5.000 - 10.000 | 25.154 | 22,40 | 185.986.744 | 13,70 | 7.394 |
| 10.000 - 15.000 | 19.016 | 16,93 | 234.677.433 | 17,28 | 12.341 |
| 15.000 - 20.000 | 12.294 | 10,95 | 212.562.286 | 15,65 | 17.290 |
| 20.000 - 25.000 | 7.432 | 6,62 | 165.437.064 | 12,18 | 22.260 |
| 25.000 - 30.000 | 4.334 | 3,86 | 118.145.095 | 8,70 | 27.260 |
| 30.000 - 40.000 | 4.186 | 3,73 | 142.908.804 | 10,52 | 34.140 |
| 40.000 - 50.000 | 1.571 | 1,40 | 69.578.153 | 5,12 | 44.289 |
| 50.000 - 60.000 | 752 | 0,67 | 40.905.738 | 3,01 | 54.396 |
| 60.000 - 70.000 | 379 | 0,34 | 24.365.224 | 1,79 | 64.288 |
| 70.000 - 100.000 | 436 | 0,39 | 35.465.351 | 2,61 | 81.343 |
| 100.000 - 150.000 | 143 | 0,13 | 16.992.248 | 1,25 | 118.827 |
| über 150.000 | 93 | 0,08 | 25.100.164 | 1,85 | 269.894 |
| S u m m e | 112.310 | 100,00 | 1.358.057.716 | 100,00 | 12.092 |
| Zahlungen nach der Betriebskategorie | | | | | |
| Landwirtschaftsbetriebe | 109.457 | 97,46 | 1.342.681.962 | 98,87 | 12.267 |
| Alm- und Weidegemeinschaften | 2.550 | 2,27 | 14.551.872 | 1,07 | 5.707 |
| Betriebe mit Sitz im Ausland | 303 | 0,27 | 823.883 | 0,06 | 2.719 |
| Österreich | 112.310 | 100,00 | 1.358.057.716 | 100 | 12.092 |
| Zahlungen nach Größenklassen der landwirtschaftlich genutzten Fläche (LF ohne Alm- und Gemeinschaftsweiden) (2) | | | | | |
| Größenklassen nach der landwirtschaftlich genutzten Fläche in ha | Zahl der Betriebe | Zahlungen 1. und 2. Säule der GAP in Euro | Landwirtschaftlich genutzte Fläche (LF) in ha | Zahlungen je Betrieb in Euro | Zahlungen je ha LF in Euro |
| unter 5 ha | 22.592 | 48.126.549 | 70.006 | 2.130 | 687 |
| 5 bis unter 10 ha | 20.807 | 119.819.367 | 153.121 | 5.759 | 783 |
| 10 bis unter 20 ha | 26.721 | 266.583.989 | 387.315 | 9.977 | 688 |
| 20 bis unter 30 ha | 14.856 | 216.877.801 | 364.540 | 14.599 | 595 |
| 30 bis unter 50 ha | 14.358 | 291.372.322 | 552.123 | 20.293 | 528 |
| 50 bis unter 100 ha | 8.190 | 262.329.697 | 537.850 | 32.030 | 488 |
| 100 bis unter 200 ha | 1.608 | 91.740.818 | 207.138 | 57.053 | 443 |
| über 200 ha | 314 | 45.799.419 | 110.544 | 145.858 | 414 |
| Österreich | 109.446 | 1.342.649.963 | 2.382.636 | 12.268 | 564 |
| 1) Umfasst die Direktzahlungen aus der 1. Säule der Gemeinsamen Agrarpolitik (GAP) sowie aus der 2. Säule der GAP (Ländliche Entwicklung) die Maßnahmen Ausgleichszulage für benachteiligte Gebiete (AZ) und Agrarumweltmaßnahmen (ÖPUL). | | | | | |
| 2) Ohne Alm- und Gemeinschaftsweiden, sowie ohne Betriebe mit Sitz im Ausland. | | | | | |
| Quelle: BMLFUW; AMA; INVEKOS-Daten mit Stand Mai 2017. | | | | | |

Alle Zahlungen aus der 1. Säule und 2. Säule der GAP 2016 (1)

Tabelle 5.4.6

| Größenklassen (in Euro) | Zahl der Förderungsfälle | Zahl der Förderungsfälle in Prozent | Ausbezahlte Förderungen in Euro | Ausbezahlte Förderungen in Prozent | Durchschnittlicher Betrag/Fall in Euro |
|---|--------------------------|-------------------------------------|---------------------------------|------------------------------------|--|
| 0 - 5.000 | 36.410 | 31,93 | 84.376.704 | 5,32 | 2.317 |
| 5.000 - 10.000 | 24.134 | 21,16 | 178.250.350 | 11,23 | 7.386 |
| 10.000 - 15.000 | 18.256 | 16,01 | 225.302.553 | 14,19 | 12.341 |
| 15.000 - 20.000 | 12.237 | 10,73 | 211.766.661 | 13,34 | 17.305 |
| 20.000 - 25.000 | 7.855 | 6,89 | 175.137.662 | 11,03 | 22.296 |
| 25.000 - 30.000 | 4.861 | 4,26 | 132.744.290 | 8,36 | 27.308 |
| 30.000 - 40.000 | 4.960 | 4,35 | 169.996.876 | 10,71 | 34.274 |
| 40.000 - 50.000 | 2.147 | 1,88 | 95.299.691 | 6,00 | 44.387 |
| 50.000 - 60.000 | 1.036 | 0,91 | 56.493.842 | 3,56 | 54.531 |
| 60.000 - 70.000 | 602 | 0,53 | 38.822.613 | 2,45 | 64.489 |
| 70.000 - 100.000 | 856 | 0,75 | 70.945.734 | 4,47 | 82.881 |
| 100.000 - 150.000 | 449 | 0,39 | 54.152.478 | 3,41 | 120.607 |
| über 150.000 | 231 | 0,20 | 94.152.837 | 5,93 | 407.588 |
| Österreich | 114.034 | 100,00 | 1.587.442.291 | 100,00 | 13.921 |
| 1) Land- und Forstwirtschaftsbetriebe und sonstige Förderwerber. | | | | | |
| Quelle: BMLFUW; AMA; INVEKOS-Daten mit Stand Mai 2017; AMA-Auswertung L040. | | | | | |

GRÜNER BERICHT 2017
8. TABELLENVERZEICHNIS

5.5 Soziale Sicherheit in der Landwirtschaft

Anzahl der Versicherten (SVB) und Betriebe nach Versicherungszweigen sowie Pensionsempfänger

Tabelle 5.5.1

| Bezeichnung | 2001 | 2005 | 2010 | 2015 | 2016 | Änderung in % zu 2015 |
|--|------------------|------------------|----------------|----------------|----------------|--------------------------|
| Pensionsversicherung | | | | | | |
| Alle Versicherten | 189.907 | 174.341 | 155.044 | 141.828 | 139.585 | - 1,6 |
| davon Frauen | | | 69.344 | 59.457 | 57.613 | - 3,1 |
| BetriebsführerInnen (1) | 174.168 | 159.911 | 141.556 | 128.857 | 127.077 | - 1,4 |
| Hauptberuflich beschäftigte Ehegatten/Innen und ÜbergeberInnen | 7.287 | 7.502 | 7.569 | 7.606 | 7.569 | - 0,5 |
| Kinder | 8.093 | 6.693 | 5.620 | 5.112 | 4.700 | - 8,1 |
| Freiwillige Versicherte | 359 | 235 | 299 | 253 | 239 | - 5,5 |
| Krankenversicherung | | | | | | |
| Alle Versicherten | 279.124 | 296.916 | 289.644 | 281.835 | 279.426 | - 0,9 |
| BetriebsführerInnen (1) | 129.811 | 141.368 | 128.591 | 120.655 | 119.616 | - 0,9 |
| Hauptberuflich beschäftigte Ehegatten/Innen und ÜbergeberInnen | 5.932 | 6.734 | 7.082 | 7.285 | 7.272 | - 0,2 |
| Kinder | 7.690 | 6.720 | 5.698 | 5.170 | 4.743 | - 8,3 |
| Freiwillige Versicherte | 276 | 236 | 198 | 181 | 181 | + 0,0 |
| KinderbetreuungsgeldbezieherInnen | | 2.667 | 2.144 | 1.651 | 1.587 | - 3,9 |
| Pensionisten (2) | 135.415 | 139.191 | 145.931 | 146.893 | 146.027 | - 0,6 |
| Unfallversicherung | | | | | | |
| Alle Versicherten | 1.093.112 | 1.044.262 | 987.538 | 933.143 | 924.869 | - 0,9 |
| Selbständig Erwerbstätige | 564.889 | 534.066 | 502.006 | 475.239 | 471.355 | - 0,8 |
| BetriebsführerInnen (3) | 314.349 | 297.124 | 279.015 | 263.914 | 261.810 | - 0,8 |
| EhegattenInnen (4) | 226.017 | 213.632 | 200.612 | 189.800 | 188.200 | - 0,8 |
| Jagd- und Fischereipächter | 22.325 | 21.647 | 20.472 | 19.694 | 19.583 | - 0,6 |
| Sonstige unfallversicherte Personen | 2.198 | 1.663 | 1.907 | 1.831 | 1.762 | - 3,8 |
| Familienangehörige (4) | 528.189 | 510.165 | 485.498 | 457.800 | 453.300 | - 1,0 |
| Eltern, Großeltern (4) | 187.113 | 189.927 | 188.879 | 179.900 | 178.000 | - 1,1 |
| Kinder, Enkel (4) | 269.029 | 255.486 | 241.112 | 228.700 | 227.000 | - 0,7 |
| Geschwister (4) | 72.047 | 64.752 | 55.507 | 49.200 | 48.300 | - 1,8 |
| Selbstversicherte | 34 | 31 | 34 | 104 | 214 | +105,8 |
| Betriebshilfe - Wochengeld (5) | | | | | | |
| Alle Versicherten | 35.129 | 16.704 | 10.106 | 5.747 | 5.109 | - 11,1 |
| BetriebsführerInnen (1) | 33.422 | 15.912 | 9.634 | 5.449 | 4.832 | - 11,3 |
| Hauptberuflich beschäftigte Ehegattinnen und ÜbergeberInnen | 1.360 | 742 | 458 | 295 | 274 | - 7,1 |
| Kinder | 347 | 50 | 14 | 3 | 3 | + 0,0 |
| Anzahl der Betriebe nach Versicherungszweigen (6) | | | | | | |
| Pensionsversicherung | 143.130 | 133.502 | 121.835 | 113.296 | 111.896 | - 1,2 |
| Unfallversicherung | 312.284 | 295.675 | 277.785 | 262.561 | 260.366 | - 0,8 |
| Krankenversicherung | 108.020 | 118.642 | 110.995 | 106.394 | 105.636 | - 0,7 |
| Betriebshilfe/Wochengeld | 33.327 | 15.903 | 9.616 | 5.501 | 4.846 | - 11,9 |
| Anzahl der Pensionen (SVB) (6) | | | | | | |
| Alle Pensionen | 189.775 | 185.889 | 183.986 | 175.706 | 173.977 | - 1,0 |
| alle Erwerbsunfähigkeitspensionen | 58.219 | 60.295 | 62.684 | 11.560 | 10.620 | - 8,1 |
| alle Alterspensionen | 82.790 | 78.808 | 77.138 | 123.544 | 123.462 | - 0,1 |
| alle Witwen (Witwer)pensionen | 43.658 | 41.991 | 39.687 | 36.537 | 35.906 | - 1,7 |
| alle Waisenpensionen | 5.108 | 4.795 | 4.477 | 4.065 | 3.989 | - 1,9 |
| 1) Versicherungspflicht für Einheitswert >= Euro 1.500,-. 2) Durch gesetzliche Ausnahmerebestimmungen entspricht diese Zahl nicht der Anzahl der Pensionen. 3) Versicherungspflicht für Einheitswert >= Euro 150,-. 4) Geschätzt. 5) Beitragspflicht nur für Frauen. 6) Stand: jeweils zum 31.12. | | | | | | |

Quelle: Sozialversicherungsanstalt der Bauern (SVB).

GRÜNER BERICHT 2017
8. TABELLENVERZEICHNIS

Vergleich des Pensionistenanteiles in der Krankenversicherung mit anderen Berufsgruppen

Tabelle 5.5.2

| Sozialversicherungsträger | Alle Versicherten | davon Pensionisten | Anteil in % | Alle Versicherten | davon Pensionisten | Anteil in % |
|--|-------------------|--------------------|-------------|-------------------|--------------------|-------------|
| | 2015 | | | 2016 | | |
| Alle Versicherten bzw. Pensionisten | 6.891.364 | 2.279.443 | 33,1 | 7.013.473 | 2.287.084 | 32,6 |
| Alle Gebietskrankenkassen | 5.291.461 | 1.660.502 | 31,4 | 5.396.286 | 1.667.495 | 30,9 |
| Alle Betriebskrankenkassen | 37.383 | 18.370 | 49,1 | 37.040 | 18.029 | 48,7 |
| Versicherungsanstalt für Eisenbahnen und Bergbau | 168.552 | 103.256 | 61,3 | 167.872 | 101.279 | 60,3 |
| Versicherungsanstalt öffentlich Bediensteter | 559.475 | 202.865 | 36,3 | 566.936 | 204.029 | 36,0 |
| Sozialversicherungsanstalt der gewerbl. Wirtschaft | 552.658 | 147.557 | 26,7 | 565.913 | 150.225 | 26,5 |
| Sozialversicherungsanstalt der Bauern | 281.835 | 146.893 | 52,1 | 279.426 | 146.027 | 52,3 |

Quelle: Hauptverband-Jahresergebnisse, SVB.

Vergleich verschiedener Pensionsparameter mit anderen Berufsgruppen

Tabelle 5.5.3

| Versicherungsträger | 2012 | 2013 | 2014 | 2015 | 2016 |
|--|----------|----------|----------|----------|----------|
| Vergleich der durchschnittlichen Alterspensionen mit anderen Berufsgruppen (in Euro) (1,2,6) | | | | | |
| Männer und Frauen | | | | | |
| PVA - Arbeiter | 879 | 904 | 924 | 942 | 961 |
| PVA - Angestellte | 1.460 | 1.495 | 1.524 | 1.551 | 1.575 |
| VA für Eisenbahnen und Bergbau - Eisenbahner | 1.311 | 1.349 | 1.382 | 1.410 | 1.441 |
| VA für Eisenbahnen und Bergbau - Bergbau | 1.780 | 1.829 | 1.871 | 1.914 | 1.960 |
| SVA der gewerblichen Wirtschaft | 1.377 | 1.412 | 1.434 | 1.462 | 1.482 |
| SVA der Bauern | 750 | 774 | 796 | 818 | 838 |
| Männer | | | | | |
| SVA der gewerblichen Wirtschaft | 1.649 | 1.693 | 1.709 | 1.748 | 1.782 |
| SVA der Bauern | 1.072 | 1.103 | 1.128 | 1.153 | 1.174 |
| Frauen | | | | | |
| SVA der gewerblichen Wirtschaft | 1.025 | 1.049 | 1.067 | 1.083 | 1.090 |
| SVA der Bauern | 566 | 590 | 613 | 637 | 659 |
| Entwicklung des Leistungsvolumens (Versicherungsleistungen in Mio. Euro) (3,4,5) | | | | | |
| PVA | 28.979,0 | 30.194,1 | 31.252,6 | 31.911,9 | 32.675,0 |
| VA für Eisenbahnen und Bergbau - Eisenbahner | 741,2 | 759,7 | 773,9 | 782,0 | 788,2 |
| SVA der gewerblichen Wirtschaft | 2.988,7 | 3.123,5 | 3.291,3 | 3.438,3 | 3.555,6 |
| SVA der Bauern | 2.124,7 | 2.172,5 | 2.203,8 | 2.259,8 | 2.278,1 |
| Entwicklung des Bundesbeitrages zur Pensionsversicherung (Bundesbeitrag in Mio. Euro) (3,4,5) | | | | | |
| PVA | 4.521,5 | 4.601,0 | 4.619,5 | 4.409,4 | 4.338,6 |
| VA für Eisenbahnen und Bergbau - Eisenbahner | 300,5 | 356,8 | 349,1 | 343,1 | 327,1 |
| SVA der gewerblichen Wirtschaft | 1.125,9 | 1.045,5 | 1.309,2 | 1.272,2 | 1.230,6 |
| SVA der Bauern | 1.343,2 | 1.387,8 | 1.437,6 | 1.464,1 | 1.496,7 |
| Entwicklung der Pensionsbelastungsquote (Auf je 1.000 Pensionsversicherte entfallen ... Pensionisten) (2,4) | | | | | |
| PVA - Arbeiter | 827 | 835 | 835 | 828 | 816 |
| PVA - Angestellte | 447 | 449 | 450 | 444 | 440 |
| VA für Eisenbahnen und Bergbau - Eisenbahner | 856 | 838 | 811 | 773 | 737 |
| SVA der gewerblichen Wirtschaft | 438 | 428 | 432 | 426 | 421 |
| SVA der Bauern | 1.231 | 1.239 | 1.246 | 1.248 | 1.250 |
| Ausgleichszulagenfälle auf 100 Pensionen im Jahresdurchschnitt (2) | | | | | |
| PVA - Arbeiter | 13,5 | 13,3 | 13,1 | 12,7 | 12,4 |
| PVA - Angestellte | 3,5 | 3,5 | 3,5 | 3,3 | 3,2 |
| VA für Eisenbahnen und Bergbau - Eisenbahner | 6,7 | 6,6 | 6,6 | 6,4 | 6,1 |
| VA für Eisenbahnen und Bergbau - Bergbau | 7,0 | 6,7 | 6,5 | 6,1 | 5,8 |
| SVA der gewerblichen Wirtschaft | 9,0 | 8,6 | 8,2 | 7,8 | 7,5 |
| SVA der Bauern | 23,8 | 23,4 | 23,0 | 22,3 | 21,7 |
| Ausgleichszulagenaufwand in % der Gesamtausgaben (3,4,5) | | | | | |
| PVA | 2,3 | 2,3 | 2,2 | 2,1 | 2,1 |
| VA für Eisenbahnen und Bergbau - Eisenbahner | 1,1 | 1,0 | 1,0 | 0,9 | 0,9 |
| SVA der gewerblichen Wirtschaft | 2,2 | 2,2 | 2,1 | 2,0 | 1,9 |
| SVA der Bauern | 11,1 | 10,9 | 10,9 | 10,3 | 9,9 |

1) Einschließlich Zulagen und Zuschüssen.

2) Jahresergebnisse HVB.

3) Finanzstatistik HVB

4) Ab 2005 HVB-Zahlen für VA für Eisenbahnen und Bergbau.

5) Seit Zusammenlegung zur PVA keine getrennte Darstellung Arbeiter/Angestellte verfügbar.

6) Werte 2008 enthalten bereits die vorgezogene Pensionserhöhung 2009 (wirksam ab 11/2008).

7) Ab 1.1.2011 Umwandlung der Pensionen wegen gem. Arbeitsfähigkeit (Erwerbsunfähigkeit) in Alterspensionen bei Erreichung des Regelpensionsalters (60/65).

8) Ab Finanzstatistik 2002: HVB-Zahlen für PVA (Angestellte und Arbeiter).

Quelle: SVB.

GRÜNER BERICHT 2017
8. TABELLENVERZEICHNIS

Beitragsvolumen der SVB

Tabelle 5.5.9

| Bezeichnung | 2012 | 2013 | 2014 | 2015 | 2016 |
|---|----------------|----------------|----------------|----------------|----------------|
| | in Mio. Euro | | | | |
| Alle Beiträge | 2.996,6 | 3.055,7 | 3.096,9 | 3.192,8 | 3.205,4 |
| Pensionsversicherung | 2.170,7 | 2.216,8 | 2.251,4 | 2.306,8 | 2.339,3 |
| Beiträge des Bundes | 1.322,9 | 1.358,4 | 1.405,8 | 1.433,7 | 1.466,5 |
| Ausgleichszulagenersätze | 241,6 | 242,0 | 240,9 | 233,6 | 226,5 |
| Abgabe land- und forstwirtschaftlicher Betriebe (1) | 20,3 | 29,4 | 31,8 | 30,4 | 30,3 |
| Beiträge der Bauern | 585,9 | 587,0 | 572,9 | 609,1 | 616,0 |
| Krankenversicherung | 515,8 | 525,5 | 529,0 | 569,0 | 544,3 |
| Beiträge der Pensionisten | 296,1 | 300,2 | 302,6 | 338,5 | 339,3 |
| Beiträge der Bauern | 185,4 | 190,1 | 192,3 | 195,1 | 171,9 |
| Rezeptgebühren und Kostenanteile | 34,3 | 35,2 | 34,1 | 35,4 | 33,1 |
| Unfallversicherung | 89,1 | 92,9 | 95,0 | 95,8 | 96,9 |
| Beiträge des Bundes | 0,0 | 0,0 | 0,0 | 0,0 | 0,0 |
| Beiträge der Bauern | 89,1 | 92,9 | 95,0 | 95,8 | 96,9 |
| Pflegegeld-Ersatzleistung des Bundes | 221,0 | 220,5 | 221,5 | 221,2 | 224,9 |

1) Transferleistung des Bundes, finanziert über einen Zuschlag zur Grundsteuer (zweckgebunden); er beträgt 400 von Hundert des Grundsteuermessbetrages.

Quelle: SVB.

Leistungsvolumen der SVB

Tabelle 5.5.10

| Bezeichnung | 2012 | 2013 | 2014 | 2015 | 2016 |
|--|----------------|----------------|----------------|----------------|----------------|
| | in Mio. Euro | | | | |
| Alle Leistungen | 2.937,9 | 2.991,1 | 3.034,9 | 3.101,0 | 3.142,8 |
| Pensionsversicherung | 2.124,7 | 2.172,5 | 2.203,8 | 2.259,8 | 2.278,1 |
| Direktpensionen | 1.372,4 | 1.408,5 | 1.438,1 | 1.462,9 | 1.484,1 |
| Hinterbliebenenpensionen | 222,3 | 227,2 | 231,1 | 234,3 | 236,0 |
| Ausgleichszulage | 241,6 | 242,0 | 240,9 | 233,6 | 226,5 |
| Beitrag zur Krankenversicherung der Pensionisten | 214,6 | 216,3 | 216,9 | 251,6 | 251,1 |
| Rehabilitation und Gesundheitsvorsorge | 68,8 | 74,5 | 72,8 | 73,9 | 76,7 |
| Übrige Versicherungsleistungen | 5,0 | 4,0 | 4,0 | 3,5 | 3,5 |
| Krankenversicherung | 491,9 | 500,3 | 511,1 | 521,5 | 537,2 |
| Ärztliche Hilfe | 116,8 | 119,1 | 121,7 | 124,1 | 126,6 |
| Heilmittel, Heilbehelfe | 141,7 | 140,9 | 144,8 | 148,4 | 130,3 |
| Anstaltspflege / Verpflegskosten | 2,9 | 3,2 | 2,9 | 3,3 | 3,4 |
| Überweisungen an die Landeskrankenanstaltenfonds | 162,1 | 164,1 | 167,9 | 170,1 | 179,1 |
| Zahnbehandlung, Zahnersatz | 32,1 | 31,3 | 32,0 | 31,5 | 32,5 |
| Übrige Versicherungsleistungen | 36,3 | 41,7 | 41,8 | 44,1 | 65,3 |
| davon Betriebshilfe und Wochengeld | 3,7 | 6,8 | 6,9 | 7,6 | 7,7 |
| Unfallversicherung | 98,8 | 96,3 | 97,0 | 97,0 | 101,1 |
| Versehrtenrente | 36,4 | 35,9 | 35,2 | 34,1 | 32,7 |
| Betriebsrente | 17,0 | 18,3 | 19,4 | 20,4 | 21,1 |
| Hinterbliebenenrente | 15,7 | 15,8 | 16,0 | 15,9 | 15,6 |
| Unfallheilbehandlung | 11,3 | 10,4 | 10,5 | 10,9 | 11,3 |
| Übrige Versicherungsleistungen | 18,4 | 15,9 | 15,9 | 15,7 | 20,4 |
| Pflegegeld | 222,5 | 222,5 | 223,0 | 222,7 | 226,4 |
| Pensionsversicherung | 221,3 | 220,8 | 221,8 | 221,5 | 225,2 |
| Unfallversicherung | 1,2 | 1,2 | 1,2 | 1,2 | 1,2 |

Quelle: SVB.

GRÜNER BERICHT 2017
8. TABELLENVERZEICHNIS

Mittel für die Altersversorgung der Bäuerinnen und Bauern (1)

Tabelle 5.5.11

| Art der Leistung | 2012 | 2013 | 2014 | 2015 | 2016 | |
|---|------------------|------------------|------------------|------------------|------------------|-------------|
| | in 1.000 Euro | | | | | Änd. zu '15 |
| Eigenleistungen der Landwirtschaft | 674,617 | 702,201 | 711,661 | 722,047 | 744,739 | 4,6 |
| davon in Form | | | | | | |
| der Beiträge | 403,797 | 420,477 | 433,628 | 448,636 | 452,068 | 4,3 |
| der Abgabe | 20,276 | 29,351 | 31,763 | 30,434 | 30,292 | -4,6 |
| des Ausgedinges laut Buchführung (2) | 250,544 | 252,373 | 246,270 | 242,977 | 262,379 | 6,5 |
| Bundesbeteiligung bzw. Fremdleistungen in Form von Beiträgen (3) | 1.766,758 | 1.796,305 | 1.817,662 | 1.858,157 | 1.887,222 | 3,8 |
| davon | | | | | | |
| Partnerleistung (4) | 170,243 | 162,726 | 158,861 | 146,961 | 148,000 | -6,8 |
| Ausfallhaftung des Bundes (3) (5) | 1.343,246 | 1.387,769 | 1.437,562 | 1.464,091 | 1.496,746 | 4,1 |
| Teilversicherte | 11,910 | 3,815 | -19,629 | 13,535 | 15,963 | |
| Ersatz der Ausgleichszulage | 241,359 | 241,995 | 240,868 | 233,570 | 226,513 | -6,0 |

1) Die sonstigen Erträge, wie Verzugszinsen, Beitragszuschläge, Vermögenserträge und Ersätze für Leistungsaufwendungen sind bei dieser Aufstellung nicht berücksichtigt.
2) Ausgedingelast = Natural- und Geldwert, Wohnung.
3) Berechnung der Prozentanteile ohne Berücksichtigung der Abgabe.
4) Nach § 24 (2) BSVG.
5) Nach § 31 (1) BSVG.

Quelle: LBG/WT, SVB

Höhe der Bruttopensionen (1)

Tabelle 5.5.12

Verteilung der Pensionen nach Betragsklassen

| Monatsbetrag in Euro | Alle Pensionen | EU-Pensionen | | Alterspensionen | | Wittwen-, Witterpension | | Waissenpension | |
|----------------------|----------------|--------------|--------------|-----------------|---------------|-------------------------|--------------|----------------|--------------|
| | | Männer | Frauen | Männer | Frauen | Männer | Frauen | Männer | Frauen |
| Insgesamt | 173.977 | 8.665 | 1.955 | 42.896 | 80.566 | 30.562 | 5.344 | 2.011 | 1.978 |
| bis 600 | 65.643,0 | 693,0 | 533,0 | 3.587,0 | 42.103,0 | 10.634,0 | 5.150,0 | 1.497,0 | 1.446,0 |
| 600 bis 1.000 | 63.385,0 | 2.909,0 | 967,0 | 13.500,0 | 26.685,0 | 18.095,0 | 183,0 | 514,0 | 532,0 |
| 1.000 bis 1.500 | 30.801,0 | 3.454,0 | 365,0 | 16.212,0 | 8.960,0 | 1.799,0 | 11,0 | | |
| 1.500 bis 2.000 | 9.684,0 | 1.083,0 | 76,0 | 6.428,0 | 2.066,0 | 31,0 | | | |
| über 2.000 | 4.464,0 | 526,0 | 14,0 | 3.169,0 | 752,0 | 3,0 | | | |

1) Einschließlich Zulagen und Zuschüsse und nach Abzug ruhender Beträge.

Quelle: SVB.

Beitragssätze zur Pensionsversicherung (in Prozent)

Tabelle 5.5.13

| | Arbeiter und Angestellte (1) | | | Gewerbetreibende (2) | | | Bauern (3) | | |
|----------------------------------|------------------------------|-------|-------|----------------------|-------|-------|------------|-------|-------|
| | 2014 | 2015 | 2016 | 2014 | 2015 | 2016 | 2014 | 2015 | 2016 |
| Beiträge der Versicherten | 10,25 | 10,25 | 10,25 | 18,50 | 18,50 | 18,50 | 16,50 | 17,00 | 17,00 |
| Arbeitgeberbeiträge | 12,55 | 12,55 | 12,55 | | | | | | |
| Partnerleistungen des Bundes (4) | | | | 4,30 | 4,30 | 4,30 | 6,30 | 5,80 | 5,80 |
| Beitragssatz insgesamt | 22,80 | 22,80 | 22,80 | 22,80 | 22,80 | 22,80 | 22,80 | 22,80 | 22,80 |

1) Basis ist der "beitragsrechtliche" Arbeitsverdienst.
2) Basis sind Einkünfte aus einer oder mehreren Erwerbstätigkeiten.
3) Basis ist der vom EHW abgeleitete Versicherungswert (zuzügl. beitragspflichtige Einkommen aus "Nebentätigkeiten") bzw. die Einkünfte laut Einkommensteuerbescheid (Beitragsgrundlagenoption).
4) Als Ausgleichsleistung des Bundes für folgende Faktoren:
a) Ersatzzeitäquivalent (Finanzierung der Beiträge für Zeiten der Arbeitslosigkeit, Notstandshilfe und Krankengeld bei Arbeitern und Angestellten durch den Bund)
b) besondere Steuerleistung von Gewerbetreibenden und Bauern (Bauern: Abgabe land- und forstwirtschaftlicher Betriebe)
c) Solidaritätsbeitrag der Pensionsbezieher (nur Bauern; gem. § 29a BSVG)
d) pauschale Anrechnung des fiktiven Ausgedinges (nur Bauern, gem. § 140 Abg. 7 BSVG)

Quelle: SVB.

GRÜNER BERICHT 2017
8. TABELLENVERZEICHNIS

Landwirtschaftliche Nebentätigkeiten: Betriebe und Anzahl

Tabelle 5.5.15

| | Burgenland | Kärnten | Nieder- österreich | Ober- österreich | Salzburg | Steiermark | Tirol | Vorarlberg | Wien | Öster- reich |
|---|------------|---------|-----------------------|---------------------|----------|------------|-------|------------|------|-----------------|
| Betriebe mit Nebentätigkeiten (1) | | | | | | | | | | |
| 2010 | 1.059 | 2.647 | 5.833 | 5.059 | 1.733 | 5.428 | 2.342 | 855 | 129 | 25.085 |
| 2011 | 1.098 | 2.693 | 6.054 | 5.130 | 1.787 | 5.507 | 2.389 | 858 | 131 | 25.647 |
| 2012 | 1.138 | 2.704 | 6.176 | 5.337 | 1.869 | 5.626 | 2.406 | 840 | 144 | 26.240 |
| 2013 | 1.143 | 2.671 | 6.170 | 5.418 | 1.940 | 5.660 | 2.438 | 846 | 152 | 26.438 |
| 2014 | 1.121 | 2.677 | 6.215 | 5.501 | 1.950 | 5.736 | 2.520 | 767 | 163 | 26.650 |
| 2015 | 1.074 | 2.681 | 6.031 | 5.405 | 1.998 | 5.551 | 2.547 | 778 | 155 | 26.220 |
| Anzahl der Nebentätigkeiten (2) | | | | | | | | | | |
| 2010 | 1.989 | 5.103 | 9.617 | 9.455 | 3.513 | 8.990 | 5.461 | 1.810 | 68 | 46.006 |
| 2011 | 1.955 | 5.017 | 9.529 | 9.071 | 3.553 | 8.488 | 5.635 | 1.792 | 65 | 45.105 |
| 2012 | 1.955 | 4.840 | 9.276 | 8.537 | 3.484 | 8.132 | 5.576 | 1.731 | 80 | 43.611 |
| 2013 | 1.817 | 4.487 | 8.707 | 7.961 | 3.293 | 7.600 | 5.394 | 1.643 | 83 | 40.985 |
| 2014 | 1.568 | 4.055 | 7.835 | 7.355 | 2.988 | 6.957 | 5.188 | 1.260 | 74 | 37.280 |
| 2015 | 1.473 | 4.051 | 7.277 | 7.269 | 3.071 | 6.429 | 5.279 | 1.234 | 67 | 36.150 |
| davon Nebentätigkeiten mit einem Freibetrag von 3.700 Euro (2) | | | | | | | | | | |
| 2010 | 469 | 1.336 | 2.561 | 2.207 | 1.163 | 3.368 | 1.393 | 300 | 24 | 12.821 |
| 2011 | 455 | 1.289 | 2.517 | 2.140 | 1.159 | 3.230 | 1.357 | 292 | 27 | 12.466 |
| 2012 | 443 | 1.232 | 2.476 | 2.111 | 1.148 | 3.134 | 1.304 | 286 | 31 | 12.165 |
| 2013 | 432 | 1.158 | 2.439 | 2.038 | 1.130 | 2.956 | 1.275 | 282 | 28 | 11.738 |
| 2014 | 395 | 1.086 | 2.339 | 1.977 | 1.068 | 2.817 | 1.209 | 268 | 27 | 11.186 |
| 2015 | 354 | 1.068 | 2.192 | 1.993 | 1.082 | 2.724 | 1.202 | 259 | 31 | 10.905 |

1) Betriebe mit einer oder mehreren Nebentätigkeiten; Stand der Auswertung 04.11.2016.
2) Stand der Auswertung 19.09.2016.

Quelle: SVB.

Arten der Beitragsbemessung für pflichtversicherte Selbständige
in der Pensionsversicherung der SVB 2016 nach Bundesländern (1)

Tabelle 5.5.16

| Einheitswertstufen in Euro (2) (3) | Österreich | Burgenland | Kärnten | Nieder- österreich | Ober- österreich | Salzburg | Steiermark | Tirol | Vorarlberg | Wien |
|---|----------------|--------------|---------------|-----------------------|---------------------|--------------|---------------|--------------|--------------|--------------|
| bis 1.400 | 1.306 | 16 | 204 | 128 | 54 | 118 | 109 | 539 | 120 | 18 |
| 1.500 - 2.200 | 10.068 | 400 | 1.154 | 1.556 | 1.711 | 834 | 2.500 | 1.488 | 287 | 138 |
| 2.300 - 5.900 | 32.679 | 1.028 | 3.782 | 5.992 | 5.509 | 2.837 | 8.743 | 3.597 | 838 | 353 |
| 6.000 - 7.900 | 10.593 | 288 | 1.071 | 2.490 | 2.232 | 798 | 2.643 | 747 | 255 | 69 |
| 8.000 - 9.900 | 8.000 | 212 | 709 | 2.010 | 1.756 | 636 | 1.982 | 514 | 145 | 36 |
| 10.000 - 14.900 | 13.604 | 423 | 1.053 | 3.712 | 3.394 | 940 | 3.120 | 629 | 254 | 79 |
| 15.000 - 19.900 | 8.756 | 280 | 569 | 2.543 | 2.411 | 628 | 1.859 | 296 | 128 | 42 |
| 20.000 - 24.900 | 5.986 | 261 | 366 | 1.761 | 1.849 | 373 | 1.166 | 113 | 74 | 23 |
| 25.000 - 29.900 | 4.193 | 205 | 223 | 1.306 | 1.342 | 255 | 718 | 58 | 47 | 39 |
| 30.000 - 39.900 | 5.612 | 360 | 267 | 1.878 | 1.874 | 250 | 850 | 46 | 43 | 44 |
| 40.000 - 49.900 | 3.748 | 229 | 160 | 1.444 | 1.306 | 91 | 442 | 15 | 19 | 42 |
| 50.000 - 59.900 | 2.634 | 205 | 90 | 1.152 | 911 | 27 | 213 | 4 | 4 | 28 |
| 60.000 - 83.699 | 2.648 | 320 | 83 | 1.324 | 719 | 17 | 148 | 1 | 4 | 32 |
| 83.700 - 99.900 | 789 | 109 | 16 | 532 | 102 | 0 | 22 | 0 | 0 | 8 |
| 100.000 - 149.900 | 897 | 118 | 20 | 583 | 124 | 4 | 34 | 1 | 0 | 13 |
| 150.000 und mehr | 392 | 61 | 21 | 219 | 44 | 2 | 30 | 1 | 0 | 14 |
| Alle Einheitswerte | 111.905 | 4.515 | 9.788 | 28.630 | 25.338 | 7.810 | 24.579 | 8.049 | 2.218 | 978 |
| Individuelle BTG-Bildung | 8.662 | 649 | 1.069 | 2.102 | 2.144 | 340 | 1.633 | 317 | 125 | 283 |
| BTG-Option | 3.676 | 109 | 70 | 2.239 | 990 | 20 | 173 | 6 | 0 | 69 |
| Einkommens- betriebe u. Betr. mit kl. Option | 1.901 | 88 | 140 | 487 | 514 | 44 | 485 | 52 | 60 | 31 |
| davon pers.haftende Gesellsch.(KG,OG) | 423 | 22 | 31 | 140 | 86 | 9 | 96 | 12 | 6 | 21 |
| Alle Arten | 126.144 | 5.361 | 11.067 | 33.458 | 28.986 | 8.214 | 26.870 | 8.424 | 2.403 | 1.361 |

1) Stand: 31.12.2016; BTG = Beitragsgrundlage.
2) Die Gruppe bis 1.400 Euro EHW umfasst alle Betriebe mit EHW bis 1.499 Euro - aufgrund einer gesetzlichen Bestimmung (§ 23 Abs. 3 BSVG - letzter Satz) sind die Einheitswerte auf volle hundert Euro abzurunden ----> 1.400 Euro. Deshalb beginnt die nächste Gruppierung mit 1.500 Euro usw.
3) Im Jahr 2016 lagen 1.561 Betriebe über einem Einheitswert von 87.400 Euro und damit über der (einfachen) Höchstbeitragsgrundlage von 5.670 Euro.

Quelle: SVB.

GRÜNER BERICHT 2017
8. TABELLENVERZEICHNIS

6. Nachhaltige Entwicklung der Land-, Forst- und Wasserwirtschaft

Entwicklung der automatischen Holzfeuerungsanlagen (1)

Tabelle 6.1.2

| | | 1980 - 1991 | 1992 - 2001 | 2012 | 2013 | 2014 | 2015 | 2016 | Summe 1992 - 2016 |
|--|-------------|-------------|-------------|---------|---------|---------|---------|---------|----------------------|
| | | | | | | | | | |
| Kleinanlagen (bis 100 kW) | Anzahl | 9.605 | 36.545 | 15.544 | 13.172 | 8.503 | 7.054 | 6.093 | 198.497 |
| | Leistung kW | 428.576 | 1.042.534 | 433.541 | 371.594 | 246.970 | 197.836 | 166.091 | 5.648.173 |
| davon Pellets- kessel | Anzahl | | 12.274 | 11.971 | 10.281 | 6.209 | 5.029 | 4.320 | 127.180 |
| Mittlere Anlagen (über 100 bis 1 MW) | Anzahl | 1.569 | 2.040 | 749 | 559 | 403 | 308 | 341 | 9.841 |
| | Leistung kW | 451.724 | 582.992 | 203.985 | 125.544 | 101.460 | 77.795 | 82.729 | 2.768.307 |
| davon Pellets- kessel | | | | 105 | 74 | 57 | 40 | 58 | 517 |
| Großanlagen (über 1 MW) | Anzahl | 192 | 324 | 47 | 27 | 18 | 15 | 27 | 1.008 |
| | Leistung kW | 360.288 | 792.446 | 102.500 | 61.985 | 61.950 | 37.090 | 103.850 | 2.836.561 |
| davon Pellets- kessel | | | | | | | | | 0 |
| | Gesamtzahl | 11.366 | 38.909 | 16.340 | 13.758 | 8.924 | 7.377 | 6.461 | 209.346 |
| | Leistung kW | 1.240.588 | 2.417.972 | 740.026 | 559.123 | 410.380 | 312.721 | 352.670 | 11.253.041 |

1) Ohne Stückgutheizungen.

Quelle: Landwirtschaftskammer Niederösterreich.

Biogasproduktion: Substrataufbringung von landwirtschaftlich genutzten Flächen

Tabelle 6.1.4

| Produkt | 2006 | 2012 | 2014 | 2015 | 2016 | Änderung 2016 zu 2015 in % |
|-----------------------------------|---------------|--------|--------|-------|--------|-------------------------------|
| | Flächen in ha | | | | | |
| Hauptfrüchte | | | | | | |
| Leguminosen-Gras-Mischungen (1) | 3.900 | 2.500 | 3.800 | 2.500 | 1.600 | – 36,0 |
| Getreidekörner (2) | 1.650 | 2.600 | 2.000 | 1.400 | 2.100 | + 50,0 |
| Getreide-Ganzpflanzensilagen | 1.500 | 2.400 | 4.100 | 4.200 | 2.100 | – 50,0 |
| CCM & Körnermais (2) | 2.100 | 3.400 | 3.400 | 6.400 | 3.400 | – 46,9 |
| Silomais (3) | 9.000 | 11.800 | 11.400 | 9.400 | 10.300 | + 9,6 |
| diverse | 0 | 150 | 850 | 500 | 400 | – 20,0 |
| Zweit-Kulturen (nach Hauptkultur) | | | | | | |
| Grünroggen | 700 | 600 | 1.600 | 1.800 | 2.150 | + 19,4 |
| Sonnenblume | 1.850 | 600 | 350 | 300 | 250 | – 16,7 |
| Hirse | 300 | 1.400 | 1.300 | 1.400 | 1.200 | – 14,3 |
| Reststoffe | | | | | | |
| Stroh | 0 | 200 | 900 | 600 | 1.200 | + 100,0 |
| Dauergrünland | | | | | | |
| Grassilage | 3.600 | 4.200 | 5.800 | 5.100 | 5.500 | + 7,8 |

1) Teilweise für Stickstoff-Bindung in biologischen Marktfruchtbetrieben.
2) Teilweise verpilzte Chargen.
3) Teilweise Mais mit Dürreschäden

Quelle: Arge Kompost & Biogas Österreich

1) Teilweise für Stickstoff-Bindung in biologischen Marktfuchtbetrieben.

2) Teilweise verpilzte Chargen.

3) Teilweise Mais mit Dürreschäden

Quelle: Arge Kompost & Biogas Österreich.

GRÜNER BERICHT 2017
8. TABELLENVERZEICHNIS

GVE-Umrechnungsschlüssel für landwirtschaftliche Nutztiere

Tabelle 6.3.3

| Tierarten | Förderungen (z.B. AZ, ÖPUL 15, Investitions- förderung) | GVE für Buchführungs- betriebe | Vieheinheitsschlüs- sel (1) nach dem Bewertungs- gesetz | GVE laut Eurostat für Agrarstruktur- erhebungen |
|---|--|--------------------------------------|--|--|
| Pferde, Ponys, Esel und "Kreuzungen": | | | | |
| Rassen mit Widerristhöhe bis 1,48 und Endgewicht bis 300 kg | | | | |
| Fohlen unter 1/2 Jahr | 0,20 | | | |
| Jungtiere 1/2 bis unter 3 Jahre | 0,30 | 0,50 | 0,35 | 0,80 |
| Stuten, Hengste, Wallache ab 3 Jahre | 0,50 | 0,50 | 0,60 | 0,80 |
| Rassen mit Widerristhöhe mit über 1,48 und/ oder Endgewicht über 300 kg | | | | |
| Fohlen unter 1/2 Jahr | 0,40 | | | |
| Jungtiere 1/2 bis unter 3 Jahre | 0,60 | 0,50 | 0,60 | 0,80 |
| Stuten, Hengste, Wallache ab 3 Jahre | 1,00 | 1,00 | 0,80 | 0,80 |
| Rinder: (2) | | | | |
| Andere Kälber und Jungrinder bis zu 6 Monate (3) | 0,40 | 0,15 (3) | 0,30 | 0,40 |
| Andere Kälber und Jungrinder 6 Monate bis 1 Jahr (3) | 0,60 | 0,40 (3) | 0,55 | 0,40 |
| Jungvieh 1 bis unter 1,5 Jahre | 0,60 | 0,70 | 0,80 | 0,70 |
| Jungvieh 1,5 bis unter 2 Jahre | 0,60 | 0,70 | 0,80 | 0,70 |
| Rinder über 2 Jahre und älter: | | | | |
| Stiere und Ochsen | 1,00 | 1,00 | 1,00 | 1,00 |
| Nutz- und Zucht- sowie Schlachtkalbinnen | 1,00 | 1,00 | 1,00 | 0,80 |
| Milchkühe, Mutter- und Ammenkühe | 1,00 | 1,00 | 1,00 | 1,00 |
| Milch - 1.000 verkaufte kg | | | 0,05 | |
| Schweine: | | | | |
| Ferkel bis unter 20 kg Lebendgewicht (LG) | 0,07 (4) | 0,02 | 0,01 | 0,027 |
| Jungschweine mit Lebendgewicht bis 50 kg | 0,15 (4) | 0,15 | 0,07 (5) | 0,30 |
| Mastschweine mit Lebendgewicht ab 50 kg | 0,15 | 0,15 | 0,10 (5) | 0,30 |
| Zuchtschweine mit Lebendgewicht ab 50 kg, nicht gedeckt | 0,15 | | 0,10 | 0,50 |
| Zuchtschweine mit Lebendgewicht ab 50 kg, gedeckt | 0,30 | 0,30 | 0,10 (6) | 0,50 |
| Zuchteber, Zuchtsauen | 0,30 | 0,30 | 0,30 | 0,30 |
| Schafe: | | | | |
| Lämmer bis unter 1/2 Jahr | 0,07 | | 0,05 | 0,10 |
| Jungschafe bis unter 1 Jahr (ohne Mutterschafe) | 0,07 | 0,15 | 0,10 | 0,10 |
| Schafe 1 Jahr und älter, männlich | 0,15 | 0,15 | 0,10 | 0,10 |
| Schafe 1 Jahr und älter, weiblich (ohne Mutterschafe) | 0,15 | 0,15 | 0,10 | 0,10 |
| Mutterschafe, Widder | 0,15 | 0,15 | 0,15 | 0,10 |
| Ziegen: | | | | |
| Kitze bis unter 1/2 Jahr | 0,07 | | 0,05 | 0,10 |
| Jungziegen bis unter 1 Jahr (ohne Mutterziegen) | 0,07 | 0,15 | 0,05 | 0,10 |
| Ziegen 1 Jahr und älter (ohne Mutterziegen) | 0,15 | 0,15 | 0,10 | 0,10 |
| Mutterziegen, Ziegenböcke | 0,15 | 0,15 | 0,12 | 0,10 |
| Hühner: | | | | |
| Küken und Junghennen für Legezwecke < 1/2 Jahr | 0,0015 | | 0,002 | 0,014 |
| Legehennen: | | | | |
| 1/2 Jahr bis unter 1 1/2 Jahre | 0,004 | 0,004 | 0,013 | 0,014 |
| 1 1/2 Jahre und älter | 0,004 | 0,004 | 0,013 | 0,014 |
| Hähne | 0,004 | 0,004 | 0,02 | 0,014 |
| Mastküken und Jungmasthühner | 0,0015 | 0,0015 | 0,001 | 0,007 |
| Zwerghühner, Wachteln; ausgewachsen | 0,0015 | 0,0015 | 0,0015 | 0,007 |
| 1) Es wird der Jahresdurchschnittsbestand bzw. der Bestand herangezogen. 2) Bezieht sich auf Spalte Förderungen: Zwergrinder: bis unter ½ Jahr 0,20 GVE; ab ½ Jahr bis 2 Jahre 0,30 GVE und ab 2 Jahre 0,50 GVE. 3) Kälber bis 3 Monate 0,15 GVE und Jungrinder 3 Monate bis 1 Jahr 0,40 GVE. 4) Jungschweine von 8 kg bis unter 32 kg Lebendgewicht 0,07 GVE und Jungschweine , 32 kg bis unter 50 kg Lebendgewicht 0,15 GVE. 5) Mastschweine aus zugekauften Ferkeln 0,09 VE. 6) Inklusive Jungeber. | | | | |

Quelle: BMLFUW.

GRÜNER BERICHT 2017
8. TABELLENVERZEICHNIS

7. Landwirtschaft im internationalen Zusammenhang

EU-Haushaltsplan (Mittel für Zahlungen)

Tabelle 7.1.1

| Bereiche | 2011 | 2012 | 2013 | 2014 | 2015 | 2016 (1) | 2017 (1) | Änderung 2017 zu 2016 in % |
|--|------------------|------------------|------------------|------------------|------------------|------------------|------------------|-------------------------------------|
| | Mio. Euro | Mio. Euro | Mio. Euro | Mio. Euro | Mio. Euro | Mio. Euro | Mio. Euro | |
| Nettobetrag — Zölle und Zuckerabgaben | 16.777,1 | 19.294,6 | 18.755,2 | 16.310,7 | 16.825,9 | 20.247,9 | 21.467,0 | + 6,0 |
| MwSt.-Eigenmittel | 13.786,8 | 14.498,9 | 15.029,9 | 17.882,2 | 18.264,5 | 16.279,3 | 16.598,9 | + 2,0 |
| BNE (=Bruttonationaleinkommen) - Eigenmittel | 94.541,9 | 93.718,8 | 97.502,9 | 99.767,3 | 104.548,2 | 97.149,4 | 93.652,0 | - 3,6 |
| Sonstige Einnahmen (2) | 1.421,4 | 1.575,7 | 1.549,0 | 1.544,4 | 1.575,5 | 2.965,8 | 2.772,4 | - 6,5 |
| EU-Haushaltsplan Einnahmen | 126.527,1 | 129.088,0 | 132.837,0 | 135.504,6 | 141.214,0 | 136.642,5 | 134.490,4 | - 1,6 |
| Intelligentes und integratives Wachstum | 53.629,0 | 55.336,7 | 59.085,0 | 62.392,8 | 66.853,3 | 59.290,7 | 56.521,8 | - 4,7 |
| Nachhaltiges Wachstum und natürliche Ressourcen (Landwirtschaft) | 55.945,9 | 57.034,2 | 57.484,4 | 56.458,9 | 55.978,8 | 54.972,4 | 54.914,0 | - 0,1 |
| Unionsbürgerschaft, Freiheit, Sicherheit und Recht | 1.738,1 | 1.484,3 | 1.514,6 | 1.677,0 | 1.927,0 | 3.022,4 | 3.787,0 | + 25,3 |
| Die EU als globaler Partner | 7.242,5 | 6.955,1 | 6.322,6 | 6.191,2 | 7.478,2 | 10.155,6 | 9.483,1 | - 6,6 |
| Verwaltung (alle Organe) | 8.171,5 | 8.277,7 | 8.430,4 | 8.406,0 | 8.658,6 | 8.950,9 | 9.394,6 | + 5,0 |
| Besondere Instrumente | | | | 378,6 | 384,5 | 250,5 | 390,0 | + 55,7 |
| EU-Haushaltsplan Ausgaben | 126.727,1 | 129.088,0 | 132.837,0 | 135.504,6 | 141.280,4 | 136.642,5 | 134.490,4 | - 1,6 |

1) Haushaltsvoranschlag
2) Abgabe der EU-Beamten, Verzugszinsen, Strafgeelder, gegebenenfalls Überschüsse aus früheren Haushaltsjahren
Anleihen und Darlehen, Einnahmen aus laufender Verwaltungstätigkeit der Organe, etc

Quelle: EU-Amtsblätter L51/2014, L69/2015, L51/2016 und vorherige Jahre

Ausgaben der EU für die Landwirtschaft nach Sektoren (1)

Tabelle 7.1.2

| Sektor oder Maßnahmenart | 2014 | 2015 | 2016 | 2017 | | Änderung 2017 zu 2016 in % |
|--|----------------|----------------|----------------|----------------|-------------|----------------------------------|
| | Mio. Euro | Mio. Euro | Mio. Euro | Mio. Euro | in % | |
| Verwaltungsausgaben Landwirtschaft (2) | 132,6 | 134,3 | 134,2 | 135,3 | 0,25 | + 0,8 |
| Marktbezogene Maßnahmen | 2.478,2 | 2.666,5 | 2.691,3 | 2.766,3 | 5,11 | + 2,8 |
| Getreide | 2,5 | | | | | |
| Reis | 0,01 | | | | | |
| Diverse Erstattungen (3) | 0,1 | 0,1 | 0,1 | | 0,0000 | - 100,0 |
| Nahrungsmittelhilfe | -7,2 | -3,2 | | | | |
| Zucker | 0,5 | | | | | |
| Olivenöl | 43,0 | 44,1 | 45,3 | 46,3 | 0,09 | + 2,2 |
| Textilpflanzen | 6,3 | 6,1 | 6,2 | 6,2 | 0,01 | + 0,0 |
| Obst und Gemüse | 1.010,5 | 1.118,6 | 611,8 | 661,5 | 1,22 | + 8,1 |
| Weinbauerzeugnisse | 1.022,4 | 1.029,8 | 1.076,0 | 1.076,0 | 1,99 | + 0,0 |
| Absatzförderung | 54,2 | 67,1 | 81,3 | 95,0 | 0,18 | + 16,8 |
| Sonstige pflanzliche Erzeugnisse | 240,8 | 240,0 | 239,4 | 239,4 | 0,44 | + 0,0 |
| Milch und Milcherzeugnisse | 71,8 | 119,6 | 567,1 | 607,7 | 1,12 | + 7,2 |
| Rind- und Kalbfleisch | 0,4 | 0,2 | 0,1 | | 0,0000 | - 100,0 |
| Schweinefleisch | 0,2 | 11,6 | 32,0 | | 0,00 | - 100,0 |
| Eier und Geflügel | 0,9 | 0,03 | | | | |
| Sonderbeihilfen für die Bienenzucht | 30,9 | 27,7 | 32,0 | 34,0 | 0,06 | + 6,3 |
| Sonstige Maßnahmen für Geflügelfleisch, Eier, Bienenzucht und anderen tierische Produkte | 0,8 | 4,9 | | | 0,00 | |
| Schulprogramme | | | | 0,2 | | |

GRÜNER BERICHT 2017
8. TABELLENVERZEICHNIS

Ausgaben der EU für die Landwirtschaft nach Sektoren (1) (Fortsetzung)

Tabelle 7.1.2

| Sektor oder Maßnahmenart | 2014 | 2015 | 2016 | 2017 | | Änderung 2017 zu 2016 in % |
|--|-----------------|-----------------|-----------------|-----------------|---------------|----------------------------------|
| | Mio. Euro | Mio. Euro | Mio. Euro | Mio. Euro | in % | |
| Direktbeihilfen | 41.659,7 | 42.168,0 | 39.445,7 | 39.661,7 | 73,30 | + 0,5 |
| Entkoppelte Direktbeihilfen | 38.952,1 | 38.293,5 | 34.269,2 | 33.191,8 | 61,34 | - 3,1 |
| Einheitliche Betriebsprämien | 30.834,2 | 29.282,0 | 61,0 | 45,0 | 0,08 | - 26,2 |
| Einheitliche Flächenzahlungen | 7.366,4 | 7.770,3 | 4.237,0 | 4.101,0 | 7,58 | - 3,2 |
| Gesonderte Zahlung für Zucker | 274,5 | 277,5 | 1,0 | 0,5 | 0,001 | - 50,0 |
| Gesonderte Zahlung für Obst und Gemüse | 11,9 | 12,1 | 0,1 | 0,1 | 0,000 | + 0,0 |
| Besondere Stützung (Artikel 68) - Entkoppelte Direktbeihilfer | 457,4 | 500,6 | 1,0 | 0,1 | 0,000 | - 90,0 |
| Gesonderte Zahlung für Beerenobst | 11,4 | 11,4 | 0,1 | 0,1 | 0,000 | + 0,0 |
| Umverteilungsprämie | | 440,1 | 1.251,0 | 1.609,0 | 2,97 | + 28,6 |
| Basisprämienregelung | | | 15.927,0 | 15.296,0 | 28,27 | - 4,0 |
| Zahlung f. d. Klima- u. Umweltschutz förderliche Landbewirtschaftungsmethoden | | | 12.239,0 | 11.696,0 | 21,62 | - 4,4 |
| Zahlung an Betriebsinhaber in Gebieten mit naturbedingten Benachteiligungen | | | 3,0 | 3,0 | 0,01 | + 0,0 |
| Zahlung für Junglandwirte | | | 549,0 | 441,0 | 0,82 | - 19,7 |
| Sonstiges | -3,8 | -0,5 | | | | |
| Andere Direktbeihilfen | 2.707,6 | 3.020,5 | 4.734,8 | 6.019,3 | 11,12 | + 27,1 |
| Prämien und Zusatzprämien für die Mutterkuhhaltung | 946,4 | 929,1 | 1,6 | 1,1 | 0,002 | - 31,3 |
| Schaf- und Ziegenprämien | 28,7 | 28,4 | 0,6 | 0,6 | 0,001 | + 0,0 |
| Beihilfen für Seidenraupen | 0,4 | 0,4 | 0,5 | 0,1 | 0,000 | - 80,0 |
| Flächenbeihilfen für Baumwolle | 231,8 | 244,0 | 247,0 | 246,0 | 0,45 | - 0,4 |
| Besondere Stützung (Artikel 68) - Gekoppelte Direktbeihilfer | 1.062,4 | 1.398,0 | 3,0 | 6,0 | 0,01 | + 100,0 |
| POSEI - Gemeinschaftliche Förderprogramme (6) | 426,0 | 426,6 | 433,0 | 428,0 | 0,79 | - 1,2 |
| Fakultative gekoppelte Stützung | | | 4.046,0 | 3.988,0 | 7,37 | - 1,4 |
| Kleinerzeugerregelung | | | | 1.347,0 | 2,49 | |
| Sonstiges | 11,9 | -6,0 | 3,1 | 2,5 | 0,005 | - 19,6 |
| Zusätzliche Unterstützungsbeträge | 0,03 | 0,04 | 0,1 | 0,1 | 0,0002 | + 0,0 |
| Erstattung von Direktzahlungen an Landwirte aus übertragenen Mitteln im Zusammenhang mit der Haushaltsdisziplin | | 853,97 | | | | |
| Reserve für Krisen im Bereich Landwirtschaft | | | 441,6 | 450,5 | 0,83 | + 2,0 |
| Entwicklung des ländlichen Raums | 10.960,5 | 6.464,5 | 3.235,0 | 1.280,0 | 2,37 | - 60,4 |
| Abschluss der aus dem EAGFL, Abteilung Garantie, finanzierten Maßnahmen zur Entwicklung des ländlichen Raums — Programmzeitraum 2000 bis 2006 | | -1,3 | | | | |
| Abschluss der aus dem EAGFL, Abteilung Ausrichtung, finanzierten Maßnahmen zur Entwicklung des ländlichen Raums und der Maßnahmen, die aus dem Übergangsinstrument für die Finanzierung von Maßnahmen zur Entwicklung des Förderung einer nachhaltigen Entwicklung des ländlichen Raums und eines räumlich und ökologisch ausgewogeneren, klimafreundlichen und innovativen Agrarsektors | | 64,2 | | | | |
| | 225,0 | 5.252,2 | 8.487,0 | 9.902,0 | 18,30 | + 16,7 |
| Operative technische Unterstützung | 3,3 | 8,8 | 20,0 | 19,0 | 0,04 | - 5,0 |
| Europäischer Landwirtschaftsfonds für die Entwicklung des ländlichen Raums - ELER (2014-2020) | 228,3 | 5.261,0 | 8.507,0 | 9.921,0 | | |
| Heranführungsmaßnahmen in den Bereichen Landwirtschaft und Entwicklung des ländlichen Raums | 158,7 | 201,9 | 425,4 | 90,0 | 0,17 | - 78,9 |
| Heranführungsinstrument Ipard | 158,7 | 201,9 | 375,0 | 25,3 | 0,05 | - 93,2 |
| Unterstützung für Albanien, Bosnien und Herzegowina, Kosovo, Montenegro, Mazedonien | | | 9,0 | 12,9 | 0,02 | + 43,3 |
| Unterstützung für die Türkei | | | 41,4 | 51,8 | 0,10 | + 25,0 |
| Audit der Agrarausgaben (inkl. Rechnungsabschluss) | 118,8 | 58,5 | 58,6 | 83,9 | 0,16 | + 43,1 |
| Internationale Aspekte des Politikbereichs "Landwirtschaft und Entwicklung des ländlichen Raums" | 1,8 | 3,9 | 7,0 | 8,3 | 0,02 | + 18,9 |
| Koordinierung der Landwirtschaft u. Entwicklung des ländlichen Raums | 32,0 | 49,4 | 41,6 | 41,9 | 0,08 | + 0,9 |
| Horizont 2020 - Forschung und Innovation im Agrarsektor | 1,2 | 22,4 | 79,3 | 121,6 | 0,22 | + 53,4 |
| Ausgaben für Landwirtschaft und Entwicklung des ländlichen Raums | 55.771,8 | 57.093,3 | 54.625,1 | 54.110,1 | 81,53 | - 0,9 |

1) Das Haushaltsjahr des EAGFL-Garantie geht vom 16.10. bis zum 15.10. des Folgejahres. Jeweils Abschlusszahlen; 2017 laut Haushaltsplan.

2) Inklusive der Verwaltungsausgaben im Rahmen der Programme für jene Mittel, die noch für die alte Haushaltsordnung gebunden sind.

3) Erstattungen für Getreide, für Waren aus der Verarbeitung von Getreide und Reis, Zucker und Isoglukose, Magermilch, Butter und Eier.

4) Flächenzahlungen für Getreide, Ölsaaten, Eiweißpflanzen, Grassilage und Flächenstilllegung.

5) Für nicht traditionelle und traditionelle Gebiete.

6) POSEI: Spezifische Maßnahmen für landwirtschaftliche Produkte, um die französischen Überseeregionen, die Azoren, Madeira, die Kanarischen Inseln und die kleineren Inseln des Ägäischen Meeres zu fördern.

Quelle: für 2017 laut EU-Amtsblatt L51/2017, für 2016 laut EU-Amtsblatt L48/2016, für 2015 laut EU-Amtsblatt L69/2015, andere Jahre laut Rechnungsabschlüsse der EU-Kommission.

GRÜNER BERICHT 2017
8. TABELLENVERZEICHNIS

EU-Direktzahlungen der 1. Säule der Gemeinsamen Agrarpolitik (GAP) (1)

Tabelle 7.1.4

| Nationale Obergrenzen (in Mio. Euro) | | | | | | | | | | |
|--------------------------------------|---------|---------|---------|---------|---------|---------|---------|---------|---------|---------------------|
| Mitgliedstaat | 2010 | 2011 | 2012 | 2013 | 2014 | 2015 | 2016 | 2017 | 2018 | 2019 und Folgejahre |
| Belgien | 611,8 | 611,8 | 614,9 | 614,9 | 544,0 | 536,1 | 528,1 | 520,2 | 512,7 | 505,3 |
| Bulgarien | 336,0 | 416,4 | 499,3 | 580,1 | 642,1 | 721,3 | 792,4 | 793,2 | 794,8 | 796,3 |
| Tschechische Republik | 654,2 | 739,9 | 832,1 | 909,3 | 875,3 | 874,5 | 873,7 | 872,8 | 872,8 | 872,8 |
| Dänemark | 1.031,3 | 1.031,3 | 1.049,0 | 1.049,0 | 926,1 | 916,6 | 907,1 | 897,6 | 889,0 | 880,4 |
| Deutschland | 5.772,0 | 5.772,0 | 5.852,9 | 5.852,9 | 5.178,2 | 5.144,3 | 5.110,4 | 5.076,5 | 5.047,5 | 5.018,4 |
| Estland | 71,6 | 81,7 | 92,0 | 101,2 | 110,0 | 121,9 | 133,7 | 145,5 | 157,4 | 169,4 |
| Irland | 1.340,5 | 1.340,5 | 1.340,9 | 1.340,9 | 1.216,5 | 1.215,0 | 1.213,5 | 1.211,9 | 1.211,5 | 1.211,1 |
| Griechenland | 2.228,6 | 2.231,6 | 2.232,8 | 2.216,8 | 2.047,2 | 2.039,1 | 2.015,1 | 1.991,1 | 1.969,1 | 1.947,2 |
| Spanien | 5.119,0 | 5.119,0 | 5.292,6 | 5.149,8 | 4.833,6 | 4.842,7 | 4.851,7 | 4.866,7 | 4.880,0 | 4.893,4 |
| Frankreich | 8.423,2 | 8.423,2 | 8.523,6 | 8.523,6 | 7.586,3 | 7.553,7 | 7.521,1 | 7.488,4 | 7.462,8 | 7.437,2 |
| Kroatien | | | | | 113,9 | 130,6 | 149,2 | 186,5 | 223,8 | 261,1 |
| Italien | 4.210,9 | 4.230,9 | 4.373,7 | 4.373,7 | 3.953,4 | 3.902,0 | 3.850,8 | 3.799,5 | 3.751,9 | 3.704,3 |
| Zypern | 38,9 | 43,7 | 49,1 | 53,5 | 51,3 | 50,8 | 50,2 | 49,7 | 49,2 | 48,6 |
| Lettland | 105,4 | 119,3 | 134,0 | 146,5 | 168,9 | 195,6 | 222,4 | 249,0 | 275,9 | 302,8 |
| Litauen | 271,0 | 307,7 | 347,0 | 380,1 | 393,2 | 417,9 | 442,5 | 467,1 | 492,0 | 517,0 |
| Luxemburg | 37,6 | 37,7 | 37,7 | 37,1 | 33,7 | 33,6 | 33,5 | 33,5 | 33,5 | 33,4 |
| Ungarn | 947,1 | 1.073,8 | 1.205,0 | 1.319,0 | 1.272,8 | 1.271,6 | 1.270,4 | 1.269,2 | 1.269,2 | 1.269,2 |
| Malta | 4,2 | 4,7 | 5,1 | 5,1 | 5,2 | 5,1 | 5,0 | 4,9 | 4,8 | 4,7 |
| Niederlande | 853,2 | 853,2 | 897,8 | 897,8 | 793,3 | 780,8 | 768,3 | 755,9 | 744,1 | 732,4 |
| Österreich | 747,3 | 747,4 | 751,7 | 751,7 | 693,7 | 693,1 | 692,4 | 691,8 | 691,7 | 691,7 |
| Polen | 2.192,3 | 2.477,3 | 2.788,2 | 3.044,5 | 2.970,0 | 2.987,3 | 3.004,5 | 3.021,6 | 3.041,6 | 3.061,5 |
| Portugal | 589,8 | 589,8 | 606,3 | 606,3 | 557,7 | 565,8 | 574,0 | 582,1 | 590,7 | 599,4 |
| Rumänien | 729,9 | 907,5 | 1.086,6 | 1.264,5 | 1.428,5 | 1.629,9 | 1.813,8 | 1.842,4 | 1.872,8 | 1.903,2 |
| Slowenien | 103,4 | 117,4 | 131,5 | 144,2 | 139,0 | 138,0 | 137,0 | 136,0 | 135,1 | 134,3 |
| Slowakei | 280,4 | 317,0 | 355,2 | 388,2 | 377,4 | 380,7 | 383,9 | 387,2 | 390,8 | 394,4 |
| Finnland | 565,5 | 565,8 | 570,5 | 570,5 | 523,2 | 523,3 | 523,4 | 523,5 | 524,1 | 524,6 |
| Schweden | 765,2 | 765,2 | 770,9 | 770,9 | 696,5 | 696,9 | 697,3 | 697,7 | 698,7 | 699,8 |
| Vereinigtes Königreich | 3.976,4 | 3.976,5 | 3.988,0 | 3.987,9 | 3.548,6 | 3.555,9 | 3.563,3 | 3.570,5 | 3.581,1 | 3.591,7 |

1) Für Kroatien beläuft sich die nationale Obergrenze für das Kalenderjahr 2020 auf 298 Mio. Euro, für 2021 auf 335,7 Mio. Euro und für 2022 auf 373 Mio. Euro.

Quelle: EU-Kommission, EU-Amtsblatt L347/2013.

EU-Haushalt - Eigenmittelleistungen und Rückflüsse 2015 (Nettopositionen)

Tabelle 7.1.5

| Mitgliedstaaten | 1a. Wettbewerbsfähigkeit | 1b. Kohäsion | 2. Natürliche Ressourcen | Rückflüsse insgesamt | | Eigenmittelleistungen | | Nettoposition | Rangskalen Nettoposition | |
|------------------------|--------------------------|-----------------|--------------------------|----------------------|----------------|-----------------------|----------------|---------------|--------------------------|--------------|
| | | | | Mio. Euro | Prozent | Mio. Euro | Prozent | Mio. Euro | absolut | in BNE-% |
| Belgien | 1.155,6 | 412,0 | 657,1 | 6.951,9 | 5,34% | 5.470,6 | 3,98% | -1.388,0 | 7 | -0,33 |
| Bulgarien | 118,1 | 1.421,2 | 1.107,3 | 2.729,6 | 2,10% | 484,0 | 0,35% | 2.279,0 | 21 | 5,33 |
| Tschechische Republik | 104,1 | 5.808,5 | 1.140,0 | 7.074,6 | 5,44% | 1.542,3 | 1,12% | 5.699,0 | 27 | 3,77 |
| Dänemark | 285,6 | 102,8 | 1.074,1 | 1.528,7 | 1,17% | 2.521,2 | 1,84% | -790,0 | 9 | -0,29 |
| Deutschland | 1.913,1 | 2.704,2 | 6.041,0 | 11.013,2 | 8,46% | 28.125,4 | 20,48% | -14.307,0 | 1 | -0,46 |
| Estland | 53,4 | 154,8 | 181,6 | 442,6 | 0,34% | 210,1 | 0,15% | 243,0 | 15 | 1,21 |
| Irland | 194,3 | 129,1 | 1.618,2 | 2.008,6 | 1,54% | 1.839,4 | 1,34% | 349,0 | 16 | 0,19 |
| Griechenland | 254,7 | 3.067,6 | 2.774,6 | 6.209,5 | 4,77% | 1.342,9 | 0,98% | 4.934,0 | 25 | 2,80 |
| Spanien | 1.220,1 | 5.458,1 | 6.764,6 | 13.695,7 | 10,53% | 10.089,3 | 7,35% | 4.527,0 | 23 | 0,42 |
| Frankreich | 2.221,1 | 2.670,8 | 9.031,9 | 14.468,4 | 11,12% | 20.606,2 | 15,00% | -5.523,0 | 3 | -0,25 |
| Kroatien | 32,5 | 222,6 | 258,0 | 604,7 | 0,46% | 397,1 | 0,29% | 227,0 | 14 | 0,52 |
| Italien | 1.060,2 | 5.219,8 | 5.473,0 | 12.338,4 | 9,48% | 15.920,2 | 11,59% | -2.639,0 | 5 | -0,16 |
| Zypern | 36,6 | 62,3 | 82,9 | 203,2 | 0,16% | 230,1 | 0,17% | -23,0 | 12 | -0,13 |
| Lettland | 47,9 | 663,0 | 253,7 | 981,6 | 0,75% | 235,6 | 0,17% | 759,0 | 19 | 3,12 |
| Litauen | 99,0 | 197,9 | 528,4 | 877,3 | 0,67% | 389,7 | 0,28% | 540,0 | 17 | 1,51 |
| Luxemburg | 175,3 | 14,9 | 56,0 | 1.649,4 | 1,27% | 366,7 | 0,27% | -94,0 | 11 | -0,27 |
| Ungarn | 81,5 | 3.693,2 | 1.791,4 | 5.629,2 | 4,33% | 1.073,7 | 0,78% | 4.637,0 | 24 | 4,38 |
| Malta | 19,1 | 76,8 | 17,0 | 134,0 | 0,10% | 104,2 | 0,08% | 32,0 | 13 | 0,37 |
| Niederlande | 962,5 | 196,4 | 915,3 | 2.359,2 | 1,81% | 7.947,1 | 5,79% | -3.695,0 | 4 | -0,54 |
| Österreich | 307,2 | 262,7 | 1.144,9 | 1.787,6 | 1,37% | 2.726,3 | 1,99% | -851,0 | 8 | -0,25 |
| Polen | 166,8 | 7.985,6 | 5.079,0 | 13.357,8 | 10,27% | 4.236,4 | 3,08% | 9.483,0 | 28 | 2,31 |
| Portugal | 212,4 | 1.215,7 | 1.097,8 | 2.595,3 | 1,99% | 1.646,3 | 1,20% | 981,0 | 20 | 0,56 |
| Rumänien | 77,4 | 3.392,5 | 2.987,7 | 6.538,1 | 5,03% | 1.446,4 | 1,05% | 5.155,0 | 26 | 3,27 |
| Slowenien | 76,3 | 624,5 | 191,3 | 940,0 | 0,72% | 403,3 | 0,29% | 579,0 | 18 | 1,51 |
| Slowakei | 61,6 | 3.086,3 | 566,5 | 3.734,8 | 2,87% | 696,8 | 0,51% | 3.095,0 | 22 | 4,07 |
| Finnland | 208,4 | 106,9 | 960,3 | 1.330,0 | 1,02% | 1.854,2 | 1,35% | -488,0 | 10 | -0,23 |
| Schweden | 298,5 | 140,0 | 904,0 | 1.467,7 | 1,13% | 4.019,2 | 2,93% | -2.200,0 | 6 | -0,48 |
| Vereinigtes Königreich | 1.589,6 | 1.782,7 | 3.788,5 | 7.457,7 | 5,73% | 21.409,4 | 15,59% | -11.521,0 | 2 | -0,46 |
| EU-28 | 13.032,9 | 50.872,9 | 56.486,1 | 130.108,8 | 100,00% | 137.334,1 | 100,00% | 0,0 | - | - |

Quelle: EK-"Finanzbericht 2015", BMF-Bericht zum EU-Haushalt, Stand: 16. Dezember 2016.



9

EMPFEHLUNGEN DER § 7-KOMMISSION

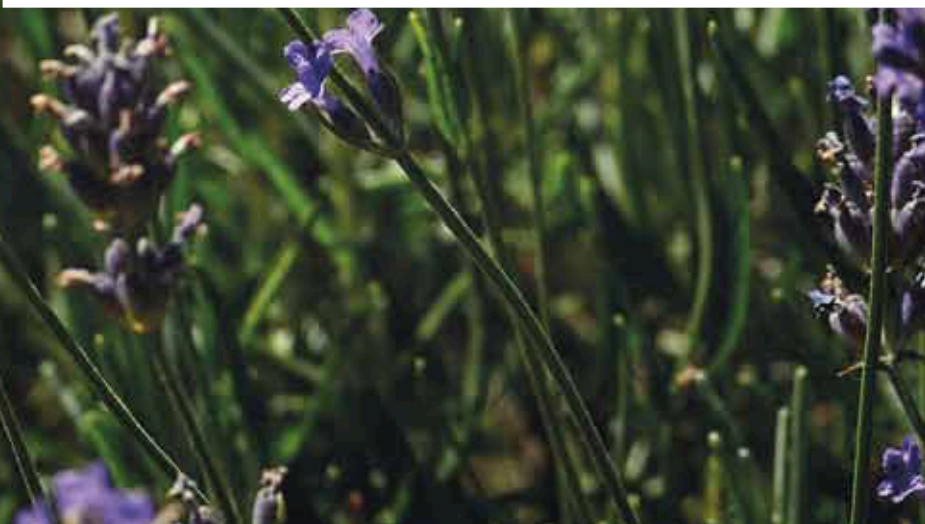
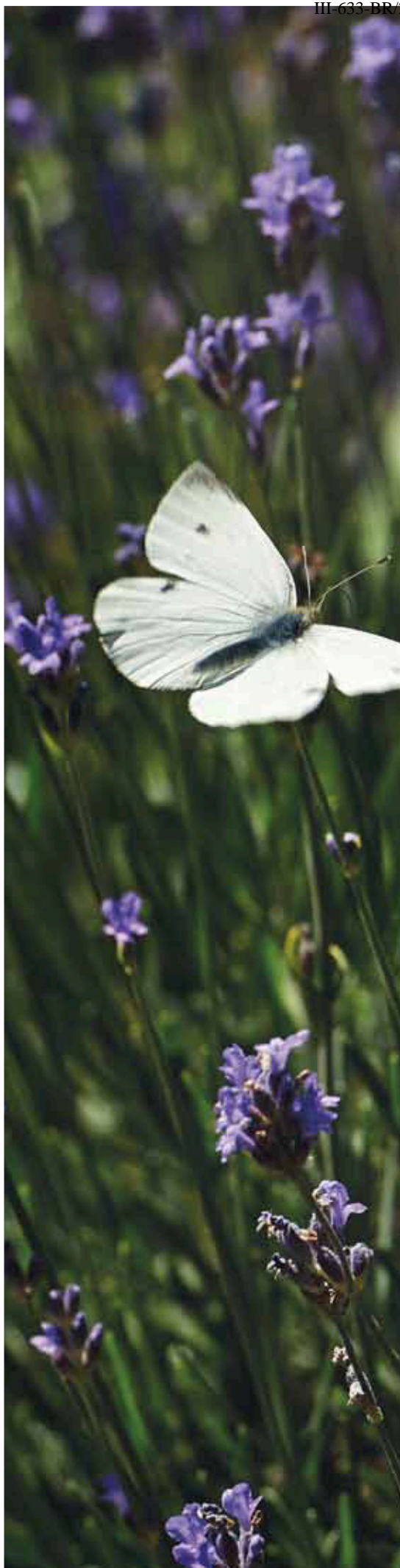

9. EMPFEHLUNGEN DER §7-KOMMISSION

Die §7-Kommission wurde vom Bundesminister für Land- und Forstwirtschaft, Umwelt und Wasserwirtschaft gemäß Landwirtschaftsgesetz 1992 (festgehalten im §7, daher auch der Name) eingerichtet. Zu den Aufgaben der Kommission gehören:

- Mitwirkung bei der Erstellung des Grünen Berichtes
- Mitwirkung bei der Schaffung von Programmen zur Entwicklung des ländlichen Raums und
- Erstattung von Empfehlungen an den Bundesminister für Land- und Forstwirtschaft, Umwelt und Wasserwirtschaft

Die Kommission setzt sich aus folgenden Mitgliedern zusammen:

Je ein Vertreter/eine Vertreterin (plus Ersatzmitglied)

1. der im Nationalrat vertretenen politischen Parteien
2. der Landwirtschaftskammer Österreich (LKÖ),
3. der Wirtschaftskammer Österreich (WKO)
4. der Bundesarbeitskammer (BAK)
5. des Österreichischen Gewerkschaftsbundes (ÖGB)

Derzeit sind folgende VertreterInnen aus den genannten Institutionen nominiert (Stand Juli 2017):

- SPÖ: Robert Zehentner seit 2013 – Hauptmitglied
Franz Hochegger seit 2013 – Ersatzmitglied
- ÖVP: Erich Schwärzler seit 1993
Nikolaus Prinz seit 2000
- FPÖ: Reinhard Teufel seit 2007
Harald Jannach seit 2009
- Grüne: Richard Hubmann seit 1993
Johanna Gerhalter seit 1993
- Neos: Karin Doppelbauer seit 2014
Martin Kargl seit 2014
- TS: Leo Steinbichler seit 2013
Waltraud Dietrich seit 2014
- LKÖ: Johannes Fankhauser seit 2011
Günther Rohrer seit 2007
- BAK: Maria Burgstaller seit 2014
Josef Thoman seit 2013
- WKO: Daniela Andrasch seit 1993
Claudia Janecek seit 2013
- ÖGB: Ernst Tüchler seit 1993
Alois Karner seit 2007



Mitglieder und ExpertInnen der §7-Kommission mit Bundesminister André Rupprechter anlässlich der 100. Sitzung der §7-Kommission am 22. Februar 2017 an der HBLA Ursprung in Elixhausen, Salzburg.

GRÜNER BERICHT 2017
9. EMPFEHLUNGEN DER §7-KOMMISSION

Bei der am Donnerstag, 13. Juli 2017, stattgefundenen 102. Sitzung der §7-Kommission fand die Abstimmung über die neuen Empfehlungen statt. Von den 9 eingelangten Anträgen konnte für folgende 2 Empfehlungen die erforderliche Mehrheit erzielt werden:

- **Empfehlung 1** gegen die unkontrollierte Ausbreitung der Wolfspopulationen in der EU und deren Auswirkung auf die Weidewirtschaft und Viehhaltung (mit qualifizierter Mehrheit)
- **Empfehlung 2** betreffend ökologische und ökonomische Aspekte der Nutzung des Grünlandes durch Wiederkäuer (einstimmig)

Nachstehend sind die erwähnten Empfehlungen im Volltext angeführt.

Empfehlung 1

Empfehlung der §7-Kommission an den Bundesminister für Land- und Forstwirtschaft, Umwelt und Wasserwirtschaft gegen die unkontrollierte Ausbreitung der Wolfspopulationen in der EU und deren Auswirkung auf die Weidewirtschaft und Viehhaltung (eingebracht von Robert Zehentner, SPÖ)

Der Wolf galt lange Zeit in Mitteleuropa und somit auch im Alpenraum als ausgestorben und wurde unter strengen Schutz gestellt. Durch diese Unterschutzstellung haben sich die Populationen vor allem in Osteuropa und Südeuropa wieder stark vergrößert und wandern in den Alpenraum. Das vermehrte Auftreten von Einzeltieren und immer mehr auch von Rudeln führt zu Nutzungskonflikten – insbesondere der Alm und Weidewirtschaft – sowie Jagd und Tourismus. Derzeit gibt es in Deutschland 50 und in der Schweiz 3 nachgewiesene Rudeln. Besonders viele Rudel, weit über 1.000 pro Land, gibt es in Spanien, Frankreich, Griechenland, Italien, Rumänien, Bulgarien, Slowenien, Kroatien, Polen sowie in den Baltischen Staaten. In Österreich gibt es derzeit ein nachgewiesenes Rudel und einige durchziehende einzelne Wölfe. Die Ursache der explosiven Bestandesentwicklung des Wolfes hat mit der völligen Unterschutzstellung im Rahmen der FFH Richtlinie zu tun. Der Wolf hat als sozial lebende, hoch entwickelte Tierart ein großes Reproduktionspotential und eine erstaunliche Anpassung an unterschiedlichste

Lebensräume entwickelt. Die Art ist in ihrer Existenz heute nicht gefährdet. In allen Ländern in denen der Wolf derzeit heimisch ist, gibt es große Konflikte zwischen Weidewirtschaft und Wolf und ein damit verbundener starker Rückgang der Weidewirtschaft.

Es müssen Lösungen mit Augenmaß angestrebt und gefunden werden, die für die betroffene Bauernschaft, die Jägerschaft, den Tierschutz, den Naturschutz, und die Politik tragbar und konsensfähig sind.

Empfehlung der §7 Kommission gegen die unkontrollierte Ausbreitung der Wolfspopulationen in der EU und deren Auswirkung auf die Weidewirtschaft und Viehhaltung.

- Das Thema „Wolf“ ist kein österreichisches sondern ein europäisches und gehört daher auf die Tagesordnung des Agrarministerrates- und Umweltministerrates der EU.
- Im dicht besiedelten Mitteleuropa kann der Wolf als Beutegreifer und Regulator im Krankheitsgeschehen bei Wildtieren nicht flächendeckend akzeptiert werden. Eine Begrenzung der Wolfspopulation und des Ausbreitungsareals in der EU ist in Übereinstimmung mit internationalen Konventionen und Verordnungen dringend zu regeln.
- Jedenfalls muss auf politischer Ebene festgelegt werden, wann der „günstige Erhaltungszustand des Wolfes“ innerhalb der EU erreicht ist. Kosten des Herdenschutzes müssen bei der Festlegung der Bestandshöhe eine erhebliche Rolle spielen.
- Zumindest muss aber eine Umstufung des Wolfes von Anhang IV der FFH-RL in den Anhang V erfolgen, womit eine Möglichkeit der Entnahme von Tieren aus der Natur geschaffen wird. Ein umfassendes und bundesweit einheitliches Wolfsmanagement ist zu etablieren. Die Risiko- und Kostentragung für Präventionsmaßnahmen oder auch im Schadensfall darf nicht beim Landwirt verbleiben.
- Bestandsregulierungen müssen in Abwägung mit sozialen und wirtschaftlichen Aspekten jedenfalls ermöglicht werden.

Für diese fünf Punkte bittet die § 7 Kommission den Herrn Bundesminister sich im EU Agrar- und Umweltministerrat einzusetzen und der § 7 Kommission zu berichten.

GRÜNER BERICHT 2017
9. EMPFEHLUNGEN DER §7-KOMMISSION

Empfehlung 2

Empfehlung der §7-Kommission an den Bundesminister für Land- und Forstwirtschaft, Umwelt und Wasserwirtschaft betreffend die ökologischen und ökonomischen Aspekte der Nutzung des Grünlandes durch Wiederkäuer (eingebracht von Richard Hubmann und Johanna Gerhalter, Grüne)

Die Milchproduktion aber auch die Erzeugung von Wiederkäuerfleisch basiert in Österreich in einem hohen Ausmaß auf dem Einsatz von Kraftfutter. Insbesondere die Eiweißkomponente muss aus außereuropäischen Regionen importiert werden. Andererseits ist in Europa der Bedarf überdeckt und müssen Milchprodukte und Wiederkäuerfleisch auf außereuropäischen Märkten untergebracht werden.

Hohe Kraftfuttermengen in der Wiederkäuerfütterung sind nicht artgerecht und verursachen u.U. auch gesundheitliche Probleme in den Herden. Diverse Studien sehen einen Zusammenhang zwischen erhöhten Kraftfuttermengen und dem Ausstoß von Methan. Das absolute Grünland in Österreich ist nur durch Wiederkäuer sinnvoll und nachhaltig für die Produktion von Lebensmitteln zu nutzen.

Daher schlagen wir vor:

Der Herr Bundesminister möge eine Expertengruppe einrichten, um die künftige strategische Ausrichtung

der Wiederkäuerhaltung, insbesondere der Milchproduktion in Österreich zu beraten und Konsequenzen für die Ausrichtung künftiger agrarpolitischer Programme zu erarbeiten. Ihre vorrangigen Aufgaben sollen sein:

- Sichtung und Auswertung wissenschaftlicher Studien und Praxiserfahrungen zu verschiedenen Intensitätsstufen und Produktionsverfahren in der Milch- und Fleischproduktion insbesondere im Rinderbereich.
- Ganzheitliche Betrachtung verschiedener Produktionsverfahren, hinsichtlich ihrer betriebswirtschaftlichen Kennziffern, ihrer marktwirtschaftlichen Auswirkungen im nationalen und europäischen Maßstab und ihrer Klima- und Stoffbilanz
- Formulierung von Entwicklungspfaden, die eine optimale Nutzung des absoluten Grünlandes und eine optimale Klimabilanz der Milch- und Wiederkäuerfleischproduktion gewährleisten.
- An der Optimierung von Konzepten unter Einbeziehung von artgerechter Tierhaltung, naturnaher und biologischer Produktion, qualitativ hochwertiger bäuerlicher und gewerblicher Verarbeitung von Milch- und Fleischprodukten sowie unter Einbeziehung des österreichischen Qualitätstourismus bzw. der Qualitätsgastronomie zu arbeiten.
- Ableitung von Grundsätzen für die Reform der Gemeinsamen Agrarpolitik ab 2020



Besuch eines Buchführungsbetriebs anlässlich der 100. Sitzung der §7-Kommission am Graßmannhof in Bayerham, Gemeinde Seekirchen, Salzburg.



10

BEGRIFFE UND SONSTIGES

10. BEGRIFFE UND SONSTIGES

Hier ist nur ein Auszug aus der Begriffesammlung des BMLFUW publiziert. Eine umfangreichere Begriffsauswahl (mit englischer Übersetzung) findet sich auf der Website **www.gruenerbericht.at**.

Die folgenden Begriffe sind alphabetisch gereiht.

10.1 BEGRIFFE

Abschreibung (AfA)

Die betriebswirtschaftliche Abschreibung dient der Verteilung des Anschaffungs- und Herstellungswertes (= Anschaffungskosten ohne Umsatzsteuer, abzüglich Investitionszuschuss, zuzüglich Geldwert der Naturalieferungen) auf die betriebswirtschaftliche Nutzungsdauer. Die Abschreibung wird linear berechnet.

Abschreibungsgrad von Gebäuden, Maschinen und Geräten

Gibt an, zu welchem Prozentsatz die Gebäude, Maschinen und Geräte bereits abgeschrieben sind.

Anschaffungswert – Buchwert zum 31. 12.

Anschaffungswert

Ackerland

Land, auf dem regelmäßig Bodenbearbeitung stattfindet und das im Allgemeinen einer Fruchtfolge unterliegt (inklusive Brache- bzw. Stilllegungsflächen).

Agrarpreisindex

siehe: Index.

AK insgesamt des Unternehmerhaushalts (AK-U)

siehe: Arbeitskrafteinheit (AK).

Almen

Grünlandflächen, die aufgrund ihrer Höhenlage und der dadurch bedingten klimatischen Verhältnisse nur während eines Teils des Jahres als Weiden bewirtschaftet werden.

Anlagevermögen

Vermögensgegenstände, die dem land- und forstwirtschaftlichen Betrieb auf Dauer dienen und wiederholt genutzt werden können. Eigentum an Grund und Boden wird ab 2016 in Abhängigkeit vom regionalen Pachtpreis (18-facher Wert) bewertet. Die Bewertung von stehendem Holz erfolgt nach den Bewertungssta-

bellungen von Prof. Sagl (BOKU), wobei eine Anpassung in mehrjährigen Abständen erfolgt. Ebenso zählen dazu die immateriellen Vermögensgegenstände.

Die Werte der zugepachteten Flächen und des Wohnhauses sind ab 2003 im Anlagevermögen des Betriebes nicht mehr enthalten. Die Eigenleistungen (Arbeitstage) für Anlagevermögen werden ab 1. Jänner 2016 nicht mehr beim entsprechenden Anlagengut aktiviert.

Arbeitskrafteinheit (AK)

1,0 AK, deren Erwerbsfähigkeit nicht gemindert ist und die mindestens 270 Tage zu je 8 Stunden im Jahr arbeitet. Eine Person wird auch bei mehr als 270 Arbeitstagen nur als 1,0 AK gerechnet. Bei Arbeitskräften, welche nicht voll leistungsfähig sind, erfolgt eine Reduktion. Bei mindestens 270 Arbeitstagen gilt entsprechend dem Alter der Arbeitskräfte:

| | |
|-----------------|--------|
| bis 15 Jahre | 0,0 AK |
| 15 bis 18 Jahre | 0,7 AK |
| 18 bis 65 Jahre | 1,0 AK |
| 65 bis 70 Jahre | 0,7 AK |
| ab 70 Jahre | 0,3 AK |

Eine Reduktion erfolgt nicht für den/die BetriebsleiterIn. Eine geminderte Erwerbsfähigkeit wird entsprechend der eingeschränkten Leistungsfähigkeit individuell berücksichtigt. Bei weniger als 270 Arbeitstagen werden die AK den Arbeitstagen entsprechend berechnet.

Statt Arbeitskrafteinheit wird in den EU-Statistiken der Begriff Jahresarbeitseinheit (JAE) verwendet.

--- Betriebliche AK (bAK): Sie umfassen die entlohn- und nichtentlohn- te Arbeitskräfte im land- und forstwirtschaftlichen Betrieb. Der errechneten Kennzahl aus „Einkünfte aus Land- und Forstwirtschaft + Fremdlöhne/bAK“ wird ab 2016 mehr Bedeutung beigemessen.

$$bAK = nAK + eAK.$$

GRÜNER BERICHT 2017
10. BEGRIFFE UND SONSTIGES

- *Nichtentlohnte AK (nAK)*: Sie errechnen sich aus den Arbeitszeiten der nichtentlohten Arbeitskräfte, die für den land- und forstwirtschaftlichen Betrieb geleistet werden. Die nichtentlohten Arbeitskräfte sind überwiegend Familienarbeitskräfte.
- *Entlohnte AK (eAK)*: Sie errechnen sich aus den Arbeitszeiten der entlohten Arbeitskräfte, die im land- und forstwirtschaftlichen Betrieb tätig sind.
- *Außerbetriebliche AK (aAK)*: Sie errechnen sich aus den Arbeitszeiten der Personen des Unternehmerhaushalts außerhalb der Land- und Forstwirtschaft.
- *AK insgesamt des Unternehmerhaushalts (AK-U)*: Sind jene AK, die von Personen des Unternehmerhaushalts zur Erwirtschaftung des Erwerbseinkommens eingesetzt werden. Sie errechnen sich aus den nichtentlohten und außerbetrieblichen Arbeitszeiten von Personen des Unternehmerhaushalts. Die Beschäftigung einer Person in und außerhalb der Land- und Forstwirtschaft kann maximal eine AK ergeben. Diese Kennzahl wird zur Berechnung des Erwerbseinkommens je AK herangezogen.

Aufwand

Der Aufwand des land- und forstwirtschaftlichen Betriebes besteht aus:

- Sachaufwand
- Abschreibung (AfA)
- Fremdkapitalzinsen
- Personalaufwand
- Pacht- und Mietaufwand
- sonstigem Aufwand
- geleisteter Umsatzsteuer (Vorsteuer)
- abzüglich interner Aufwand

Aufwendungen für das Wohnhaus zählen nicht zum betrieblichen Aufwand.

Aufwandsrate

Diese Kennzahl gibt an, welcher Anteil des Ertrages auf den Aufwand entfällt.

$$\frac{\text{Aufwand}}{\text{Ertrag}} \times 100$$

Außerbetriebliche AK (aAK)

siehe *Arbeitskrafteinheit (AK)*. Beiträge an die Sozial-

versicherung der Bauern.

Sie umfassen die Beiträge für die Pensionsversicherung, Krankenversicherung, bäuerliche Unfallversicherung und die Betriebshilfe. Wird als eigene Position außerhalb des Privatverbrauches dargestellt.

Beiträge an die Sozialversicherung der Bauern

Sie umfassen die Beiträge für die Pensionsversicherung, Krankenversicherung, bäuerliche Unfallversicherung und die Betriebshilfe. Die Beiträge an die Sozialversicherung der Bauern zählen nicht zum betrieblichen Aufwand.

Bergmäher

Grünlandflächen oberhalb der ständigen Siedlungsgrenze, die höchstens einmal im Jahr gemäht werden.

Besatzvermögen

Es errechnet sich aus dem Gesamtvermögen (Aktiva) abzüglich des Werts für Grund und Boden, Weidenutzungs- und Holzbezugsrechten sowie stehendem Holz.

Betriebsformen

Die Betriebsform kennzeichnet die wirtschaftliche Ausrichtung eines Betriebes, das heißt seinen Produktionsschwerpunkt und damit auch seinen Spezialisierungsgrad. Sie wird nach dem Anteil des Standardoutputs einer Produktionsrichtung am Gesamtstandardoutput des Betriebes bestimmt. Die Definitionen der einzelnen Betriebsformen sind in der Tabelle 4.9.4 im Detail aufgelistet.

Bruttoinvestitionen in bauliche Anlagevermögen, Maschinen und Geräte

Umfassen die Investitionen im land- und forstwirtschaftlichen Betrieb für Grundverbesserungen, Gebäude sowie für Maschinen und Geräte. Eigene Arbeits- und Maschinenleistungen sind im ausgewiesenen Bruttoinvestitionsbetrag nicht berücksichtigt.

Bruttoinvestitionen in das Anlagevermögen

umfassen die Investitionen im land- und forstwirtschaftlichen Betrieb für Grund und Boden, Grundverbesserungen, bauliche Anlagen, Dauerkulturen, stehendes Holz, Maschinen und Geräte sowie immaterielle Vermögensgegenstände. Eigene Arbeits- und

GRÜNER BERICHT 2017
10. BEGRIFFE UND SONSTIGES

Maschinenleistungen sind im ausgewiesenen Bruttoinvestitionsbetrag nicht berücksichtigt.

Cash-flow (aus Geschäftstätigkeit – operativer Cash-flow)

Errechnen sich aus den Einkünfte aus Land- und Forstwirtschaft + Abschreibungen (– Zuschreibungen) – Eigenverbrauch + Erhöhung (– Verminderung) Rückstellungen + Verluste (– Gewinne) aus Anlagenabgang + Verminderung (– Erhöhung) der Forderungen, Vorräte etc. + Erhöhung (– Verminderung) der Lieferverbindlichkeiten.

Cash-flow (aus Investitionstätigkeit)

Errechnet sich aus dem Cash-flow (aus Geschäftstätigkeit) + Einzahlungen aus Anlageabgängen – Auszahlungen für Anlageinvestitionen +/- Einzahlung/Auszahlung an Finanzanlagen und sonstigen Finanzinvestitionen.

Dauergrünland

Flächen, die durch Einsaat oder auf natürliche Weise zum Anbau von Gras oder anderen Grünfütterpflanzen genutzt werden und mindestens fünf Jahre nicht Bestandteil der Fruchtfolge waren; umfasst ein- und mehrmähdige Wiesen, Kulturweiden, Hutweiden, Streuwiesen, Almen und Bergmähder.

De-minimis-Beihilfen

Der Begriff stammt aus dem EU-Förderrecht. De-minimis-Beihilfen stellen aufgrund ihrer Geringfügigkeit keine staatlichen Beihilfen im Sinne des EG-Vertrags dar und sind daher von der Meldepflicht freigestellt. Die EU behält sich jedoch eine Kontrolle vor. Andere Beihilfen eines EU-Mitgliedstaates an Unternehmen müssen der EU gemeldet werden, weil sie sich auf den Wettbewerb und den Handel zwischen den Mitgliedstaaten auswirken können. Zuwendungen, die als De-minimis-Beihilfen gewährt werden, sind an bestimmte Bedingungen gebunden. Im agrarischen Erzeugnissektor gilt eine Obergrenze von 15.000 Euro je Betrieb bzw. eine nationale Obergrenze von 71.540 Millionen Euro bezogen auf einen Zeitraum von 3 Jahren in Österreich.

Eigenkapital

Sind die in der Bilanz ausgewiesenen Mittel, die für die Finanzierung des Gesamtvermögens von dem (den) Eigentümer(n) zur Verfügung gestellt werden.

Eigenkapitalquote

Diese Kennzahl gibt an, wie hoch der Anteil des Eigenkapitals am Gesamtkapital ist.

$$\frac{\text{Eigenkapital}}{\text{Gesamtkapital}} \times 100$$

Eigenkapitalrentabilität

Kennzahl für die Verzinsung des im Unternehmen eingesetzten Eigenkapitals.

$$\frac{\text{Einkünfte aus Land- und Forstwirtschaft} - \text{Lohnansatz}}{\text{Eigenkapital}} \times 100$$

Eigenkapitalveränderung des land- und forstwirtschaftlichen Betriebes

Errechnet sich als Differenz zwischen dem Eigenkapital am Jahresende und am Jahresbeginn.

Einheitswert

Theoretische Definition: Der Einheitswert repräsentiert einen Ertragswert, der dem 18-fachen Reinertrag eines Betriebes mit entlohten fremden Arbeitskräften bei ortsüblicher und nachhaltiger Bewirtschaftung entspricht. Außerdem wird unterstellt, dass der Betrieb ausgedinge-, pacht- und schuldenfrei ist.

Praktische Definition: Der Einheitswert eines landwirtschaftlichen Betriebes ist ein standardisierter Ertragswert in Geldeinheiten (Euro), der die

- natürlichen Ertragsbedingungen (Bodenschätzung, Wasserverhältnisse, Geländeneigung und Klima) und
- die wirtschaftlichen Ertragsbedingungen (äußere und innere Verkehrslage, Betriebsgröße) widerspiegelt.

Teilkomponenten des Einheitswertes:

- *Bodenklimazahl (BKZ):* Sie ist eine Wertzahl (zwischen 1 und 100), die anhand objektiver Kriterien (Bodenschätzung, Wasserverhältnisse, Geländeneigung und Klima) die natürliche Ertragsfähigkeit eines Betriebes im Vergleich zum ertragsfähigsten Standort wiedergibt. Berechnung der Bodenklimazahl (BKZ): $\text{Acker(Grünland)zahl} \times \text{Fläche in Ar} = \text{Ertragsmesszahl}$. Die Summe der Ertragsmesszahlen aller Flächen geteilt durch die Gesamtfläche in Ar ergibt die Bodenklimazahl des Betriebes.

GRÜNER BERICHT 2017

10. BEGRIFFE UND SONSTIGES

- Die *Ackerzahl* oder *Grünlandzahl* (*AZ*, *GLZ*) ist die Wertzahl eines landwirtschaftlichen Grundstückes (zwischen 1 und 100), die aufgrund der Bodenschätzung einen objektiven Maßstab für die natürlichen Ertragsbedingungen eines Standorts im Vergleich zum besten Standort in Österreich (100er Böden) repräsentiert. Berücksichtigt werden: Bodenart, Wasserverhältnisse, Geländeneigung, Besonderheiten wie Bodentypen und klimatische Verhältnisse.
- Die *Ertragsmesszahl* (*EMZ*) ist jene die natürlichen Ertragsbedingungen wiedergebende Ackerzahl oder Grünlandzahl multipliziert mit der jeweiligen Fläche des Grundstückes. Sie ist grundstücksbezogen und dient so wie die Bodenklimazahl und die Betriebszahl zur Feststellung des Einheitswertes.
- *Betriebszahl* (*BZ*): Sie ist eine Wertzahl (zwischen 1 und 100), die die natürlichen und wirtschaftlichen Ertragsbedingungen eines landwirtschaftlichen Betriebes als objektives Maß im Vergleich zu einem ideellen ertragsfähigen Hauptvergleichsbetrieb mit der Betriebszahl 100 wiedergibt. Sie errechnet sich aus der Bodenklimazahl, die mit Zu- und Abschlägen für die wirtschaftlichen Ertragsbedingungen (äußere und innere Verkehrslage, Betriebsgröße) versehen wird.

Steuerliche Anknüpfung:

- Abgabe von land- und forstwirtschaftlichen Betrieben
- Einkommensteuer, Pauschalierung der landwirtschaftlichen Betriebe, Buchführungspflicht
- Beitrag von land- und forstwirtschaftlichen Betrieben zum Ausgleichsfonds für Familienbeihilfen (FLAG)
- Beitrag zur landwirtschaftlichen Unfallversicherung
- Grundsteuer (Hebesatz dzt. 500 % des Messbetrages)
- Erbschafts- und Schenkungssteuer
- Stempel- und Rechtsgebühren
- Grunderwerbsteuer
- Umgründungssteuergesetz

Sozialversicherungsrechtliche Bedeutung::

- Nach dem Bauernsozialversicherungsgesetz (BSVG) ist der Einheitswert maßgebend für die Beitragspflicht und Höhe der Beiträge (gilt für Unfallversicherung

Ermittlung des Einheitswertes

BODENKLIMAZAHL

+/- Zu-/Abschläge (z. B. Verkehrslage, Nutzungsart etc.)

BETRIEBSZAHL

* 2.289,1943 Euro (Hektarhöchstsatz) / 100

HEKTARSATZ

* Fläche in Hektar

VERGLEICHSWERT

+/- Zu-/Abschläge gemäß § 40 Bewertungsgesetz

EINHEITSWERT

Quelle: BMF

Krankenversicherung, Betriebshilfegesetz, Pensionsversicherung)

- Ausgleichszulage (ASVG, GSVG)
- Arbeitslosenversicherung (Notstandshilfe)
- Kriegsopferversorgungsgesetz

Sonstige Anbindungen:

- landwirtschaftliche Kammerumlage
- Erschwerniskategorien (Ergebnisse der Bodenschätzung)
- Kirchenbeitrag
- Studienbeihilfe
- diverse Förderungen und Transferzahlungen für die Landwirtschaft

Einkünfte aus Land- und Forstwirtschaft

Sie stellen das Entgelt für die im land- und forstwirtschaftlichen Betrieb geleistete Arbeit der nichtentlohn-ten Arbeitskräfte, für die unternehmerische Tätigkeit und für den Einsatz des Eigenkapitals dar. Sie werden berechnet, indem vom Ertrag der Aufwand abgezogen wird. Die Beiträge zur gesetzlichen Sozialversicherung sowie Einkommensteuer sind noch nicht abgezogen.

GRÜNER BERICHT 2017
10. BEGRIFFE UND SONSTIGES

Einkünfte aus Land- und Forstwirtschaft + Personalaufwand (je bAK)

Einkünfte aus Land- und Forstwirtschaft plus der gezahlten Löhne für Fremdarbeitskräfte dividiert durch die betrieblichen Arbeitskräfte.

Einkünfte aus Land- und Forstwirtschaft abzüglich Sozialversicherungsbeiträge der Bauern

Einkünfte aus Land- und Forstwirtschaft abzüglich der gesetzlichen Sozialversicherung. Die Einkommensteuer ist nicht abgezogen.

Einkommensteuer (ohne bereits bezahlte Lohnsteuer)

Dies ist die bezahlte Einkommensteuer im Auswertungsjahr. Eine etwaige Lohnsteuer wurde bereits bei den Einkünften aus unselbständiger Arbeit in Abzug gebracht.

Entlohnte AK (eAK)

siehe: *Arbeitskrafteinheit (AK)*.

Ertrag

Der Ertrag des land- und forstwirtschaftlichen Betriebes besteht aus:

- Ertrag Bodennutzung
- Ertrag Tierhaltung
- Ertrag Forstwirtschaft
- erhaltener Umsatzsteuer
- öffentlichen Geldern (ohne Investitionszuschüsse)
- sonstigem Ertrag
- abzüglich interner Ertrag

Ertrag Bodennutzung

(siehe auch unter *Begriff Ertrag*)

Die Erträge aus der Bodennutzung bestehen aus:

- dem Verkauf von Erzeugnissen der Bodennutzung (ohne Direktvermarktung und Buschenschank)
- dem Geldwert der Naturallieferungen an Direktvermarktung und Buschenschank
- dem Geldwert der Naturallieferungen an den Unternehmerhaushalt
- dem Geldwert der Naturallieferungen an familienfremde Arbeitskräfte und an allenfalls angeschlossene Gewerbebetriebe sowie das Ausgedinge
- den Veränderungen bei den Erzeugungsvorräten

Die im Berichtsjahr direkt der Bodennutzung zuordenbaren öffentlichen Gelder sind darin nicht enthalten.

Ertrag Forstwirtschaft

Die Erträge aus der Forstwirtschaft bestehen aus:

- dem Verkauf von Erzeugnissen der Forstwirtschaft
- dem Geldwert der Naturallieferungen der Forstwirtschaft an den Unternehmerhaushalt
- dem Geldwert der Naturallieferungen der Forstwirtschaft für Neuanlagen
- dem Geldwert der Naturallieferungen an familienfremde Arbeitskräfte und an allenfalls angeschlossene Gewerbebetriebe sowie das Ausgedinge
- den Veränderungen bei den Erzeugungsvorräten (Wertänderungen am stehenden Holz werden nicht berücksichtigt)

Die im Berichtsjahr direkt der Forstwirtschaft zuordenbaren öffentlichen Gelder sind darin nicht enthalten.

Ertrag Tierhaltung

Die Erträge aus der Tierhaltung bestehen aus:

- dem Verkauf von Erzeugnissen der Tierhaltung (ohne Direktvermarktung und Buschenschank); die Zuchttiererträge ergeben sich aus der Differenz zwischen dem Verkaufserlös und dem Buchwert
- dem Geldwert der Naturallieferungen an Direktvermarktung und Buschenschank
- dem Geldwert der Naturallieferungen der Tierhaltung an den Unternehmerhaushalt
- dem Geldwert der Naturallieferungen an familienfremde Arbeitskräfte und an allenfalls angeschlossene Gewerbebetriebe sowie das Ausgedinge
- den Veränderungen bei den Tierbeständen und Erzeugungsvorräten

Die im Berichtsjahr direkt der Tierhaltung zuordenbaren öffentlichen Gelder sind darin nicht enthalten.

Ertragsmesszahl

siehe: *Einheitswert*.

Erwerbseinkommen (netto)

Einkünfte aus Land- und Forstwirtschaft abzüglich Sozialversicherungsbeiträge der Bauern plus Einkünfte aus Gewerbebetrieb und/oder selbständiger Tätigkeit abzüglich Sozialversicherungsbeiträge plus Einkünfte aus unselbständiger Arbeit (netto) der Personen des Unternehmerhaushalts (Überbegriff: außerbetriebliche Einkünfte) minus Einkommensteuer.

Forstwirtschaftlich genutzte Fläche (FF)

Summe aus Waldflächen (ohne ideelle Flächen) und

GRÜNER BERICHT 2017
10. BEGRIFFE UND SONSTIGES

Forstgärten. Energieholz- und Christbaumflächen zählen im Gegensatz zur Agrarstrukturerhebung nicht dazu.

Fremdkapital

Sind die in der Bilanz ausgewiesenen Mittel, die für die Finanzierung des Gesamtvermögens von Dritten (Banken, Lieferanten etc.) zur Verfügung gestellt werden.

GAP

Die Gemeinsame Agrarpolitik (GAP) der Europäischen Union (EU) ist bereits in den Gründungsverträgen der EU („Römer Verträge“) verankert.

Die GAP funktioniert nach drei Grundprinzipien:

- *Einheit des Marktes*: freier Warenverkehr innerhalb der EU, Ausschluss von Subventionen, die den Wettbewerb verfälschen, gleiche agrarpolitische Instrumente in der EU.
- *Gemeinschaftspräferenz*: Vorrang für innergemeinschaftliche Produkte gegenüber Produkten aus Drittländern.
- *Gemeinsame Finanzierung der GAP*: gemeinsame, solidarische Finanzierung der GAP durch die Mitgliedsländer der EU aus dem Europäischen Ausrichtungs- und Garantiefonds für die Landwirtschaft (EAGFL).

Die GAP wurde in ihrer Geschichte mehrfach reformiert, und gegenwärtig liegt ihr ein 2-Säulen-Modell zugrunde, das wie folgt skizziert werden kann:

- Agrarmarktpolitik (GMO – Gemeinsame Marktorganisation): Realisierung der Europäischen Marktordnung für die verschiedenen Sektoren durch Preisregelung, Einlagerungs- und Ausgleichsmaßnahmen, gemeinsame Einrichtungen zur Stabilisierung der Ein- und Ausfuhr einschließlich der Gewährung von Direktzahlungen an Betriebsinhaber (1. Säule)
- Ländliche Entwicklung: Förderung des ländlichen Raumes (2. Säule).

Gender-Index

Verschiedene Indikatoren fließen in den Gender-Index ein, um die regionalen Lebens- und Arbeitsbedingungen mit besonderem Fokus auf die Geschlechterperspektive aufzuzeigen. Dieser liefert damit Anhaltspunkte zur Wirkung von geschlechtsspezifischen Maßnahmen

auf regionaler Ebene und gibt Einblick in die regionalen Lebens- und Arbeitsmarktbedingungen von Frauen und Männern.

Geoinformationssystem (GIS)

Ausgewogene Nutzung und Schutz der unverzichtbaren und unvermehrten Ressourcen Boden, Wasser und Wald bilden einen wesentlichen und höchst komplexen Aufgabenbereich des BMLFUW. Er erfordert laufend Entscheidungen in politischer, wirtschaftlicher und förderungstechnischer Hinsicht mit äußerst weitreichenden Konsequenzen. Zu diesem Zweck wird vom BMLFUW das Geoinformationssystem (GIS) als zeitgemäße und effiziente Planungs- und Entscheidungsgrundlage eingerichtet.

Gesamteinkommen

Erwerbseinkommen zuzüglich Einkünfte aus Kapitalvermögen, Einkünfte aus Vermietung und Verpachtung, der Sozialtransfers und übrigen Einkünften des Unternehmerhaushalts.

Gesamtfläche des Betriebes

Summe aus Kulturfläche (inklusive zugepachteter, exklusive verpachteter Flächen) und sonstigen Flächen des Betriebes.

Gesamtkapital (Passiva)

Das Gesamtkapital setzt sich aus Eigen- und Fremdkapital zusammen und zeigt die Finanzierung des Gesamtvermögens. Es wird in der Bilanz als Passiva ausgewiesen.

Gesamtkapitalrentabilität

Kennzahl für die Verzinsung des im Unternehmen eingesetzten Eigen- und Fremdkapitals.

$$\frac{\text{Einkünfte aus Land- und Forstwirtschaft} - \text{Lohnansatz} + \text{Schuldzinsen}}{\text{Gesamtkapital}} \times 100$$

Gesamtvermögen (Aktiva)

Das Gesamtvermögen ist die Summe aus Anlage-, Tier- und Umlaufvermögen des land- und forstwirtschaftlichen Betriebes. Es wird in der Bilanz als Aktiva ausgewiesen.

GRÜNER BERICHT 2017
10. BEGRIFFE UND SONSTIGES

Gewinnermittlung für Land- und Forstwirte
siehe Kapitel 10.3 – Steuerrecht für Land- und Forstwirtschaft.

GLÖZ-Flächen

Darunter versteht man Flächen, die, wenn sie nicht für die Erzeugung genutzt werden, zumindest in gutem landwirtschaftlichen und ökologischen Zustand (GLÖZ) zu halten sind. Die Mindestanforderungen werden vom Mitgliedstaat festgelegt. Diese wurden in Österreich mit der INVEKOS-CC-Umsetzungs-Verordnung 2010, BGBl. II Nr. 492/2009 (§ 5 samt Anlage) bestimmt.

Großvieheinheit (GVE)

Die Großvieheinheit (GVE) ist eine gemeinsame Einheit, um den Viehbestand in einer einzigen Zahl ausdrücken zu können. Die Stückzahlen der einzelnen Vieharten werden in GVE umgerechnet. Für jede Viehart ist nach Altersklasse und Nutzungsform ein Umrechnungsschlüssel festgelegt. Rinder ab 2 Jahre gelten für den Grünen Bericht als 1,0 GVE. Es gibt je nach Zweck verschiedene GVE-Umrechnungsschlüssel.

Haupterwerbsbetrieb

Ein Haupterwerbsbetrieb ist ein Betrieb, in dem das Betriebsleiterhepaar mehr als 50 % der gesamten Arbeitszeit im landwirtschaftlichen Betrieb tätig ist (siehe auch: Nebenerwerbsbetrieb).

Herstellungspreis

(Begriff der LGR/FGR)

Die Bewertung der Produktion erfolgt zu „Herstellungspreisen“. Der Herstellungspreis ist im LGR/FGR-Handbuch als jener Preis definiert, den der Produzent nach Abzug der auf die produzierten oder verkauften Güter zu zahlenden Steuern (also ohne Gütersteuern), aber einschließlich aller Subventionen, die auf die produzierten oder verkauften Güter gewährt werden (also einschließlich Gütersubventionen), erhält.

Horizon 2020 – das EU-Rahmenprogramm für Forschung und Innovation (2014–2020)

Horizon 2020 baut auf den drei Säulen „exzellente Wissenschaft“, „industrielle Führerschaft“ und „gesellschaftliche Herausforderungen“ auf. Bisher war das Rahmenprogramm nur entlang von thematischen Prioritäten strukturiert, nun reflektiert Horizon 2020

in der dritten Säule auch die großen gesellschaftlichen Herausforderungen, wie etwa Ernährungs- und Lebensmittelsicherheit oder Klimaschutz und Ressourcen effizienz. Mit einem Budget von 70,2 Milliarden Euro bildet Horizon 2020 einen gemeinsamen Rahmen für die drei Ziele

1. wissenschaftliche Exzellenz
2. Wettbewerbsfähigkeit und Marktführerschaft
3. große gesellschaftliche Herausforderungen

(1) Exzellente Wissenschaft („Excellent Science“) Ziel der ersten Säule ist die Stärkung der wissenschaftlichen Basis, der Pionierforschung und der Exzellenz von Forschungsleistungen. Europa soll die besten Talente in der Forschung unterstützen und für sich gewinnen. Die Forschenden sollen Zugang zu den besten Forschungsinfrastrukturen erhalten. In dieser Säule sind daher Maßnahmen für den Europäischen Forschungsrat (ERC), die Humanressourcen (Marie-Sklodowska-Curie-Maßnahmen), Zukunftstechnologien (Future Emerging Technologies) und Forschungsinfrastrukturen angesiedelt.

(2) Marktführerschaft („Industrial Leadership“) Zentrales Ziel der Maßnahmen in dieser Säule ist die Forcierung von Innovationsleistungen in den europäischen Industrien sowie in kleinen und mittleren Unternehmen (KMU). Durch strategische Investitionen in Schlüsseltechnologien (Informations- und Kommunikationstechnologien; Nanotechnologien; Werkstoffe; Fertigung; Biotechnologie und Raumfahrttechnologien) sollen Präsenz und Innovationen europäischer Forscher in diesen Bereichen vorangetrieben werden.

(3) Gesellschaftliche Herausforderungen („Societal Challenges“) Dieser Bereich definiert sieben gesellschaftspolitisch vorrangige Aufgabenbereiche, zu deren Bewältigung Forschung und Innovation maßgeblich beitragen. Interdisziplinäre Forschungs- und Innovationsansätze sollen zur Bewältigung der großen Herausforderungen unserer Zeit beitragen:

- Gesundheit, demografischer Wandel und Wohl ergehen
- Ernährungs- und Lebensmittelsicherheit, nachhaltige Land- und Forstwirtschaft, marine, maritime und limnologische Forschung und die Biowirtschaft
- sichere, saubere und effiziente Energie

GRÜNER BERICHT 2017
10. BEGRIFFE UND SONSTIGES

- intelligenter, umweltfreundlicher und integrierter Verkehr
- Klimaschutz, Umwelt, Ressourceneffizienz und Rohstoffe
- Europa in einer sich verändernden Welt: Integrative, innovative und reflektierende Gesellschaften
- sichere Gesellschaften: Schutz der Freiheit und Sicherheit Europas und seiner Bürger

Das BMLFUW trägt auf Ebene der Programmkomitees die Verantwortung für die Societal Challenge 2 Food Security, Sustainable Agriculture and Forestry, Marine, Maritime and Inland Water Research, and the Bioeconomy.

Hutweiden

Grünlandflächen, die nur für Weidezwecke genutzt werden.

Index

Ein Index ist eine Messzahl (Vergleichszahl), die es ermöglichen soll, Unterschiede zwischen Perioden festzustellen. Die jeweiligen Werte werden als Prozentpunkte eines Basisjahres ausgedrückt. Weil jede Periode inneren Veränderungen (Änderungen in der Zusammensetzung des Warenkorbes) unterliegt, müssen die Indizes in gewissen Abständen ausgewechselt – das heißt über einen neuen Warenkorb revidiert – werden. Mit dem neuen Warenkorb beginnt auch ein neuer Index mit einem neuen Basisjahr. Einige Indizes, wie etwa der Verbraucherpreisindex (VPI), werden für Verträge herangezogen. Für diese Fälle wird der alte, also abgelaufene Index mit einem Verkettungsfaktor weitergeführt und damit für indexgebundene Verträge die Kontinuität gewahrt. Einige der bekanntesten offiziellen Indizes sind der Verbraucherpreisindex, der Erzeugerpreisindex, der Großhandelspreisindex und der Tariflohnindex.

Interner Aufwand

Der interne Aufwand umfasst die im eigenen Betrieb erzeugten und verbrauchten Betriebsmittel (z. B. Futtermittel, Saatgut). Es gilt: Interner Aufwand ist gleich interner Ertrag.

Interner Ertrag

Der interne Ertrag umfasst die im eigenen Betrieb erzeugten und verbrauchten Betriebsmittel (z. B. Futtermittel, Saatgut). Es gilt: Interner Ertrag ist gleich interner Aufwand.

Interventionspreis

Ist der in den Gemeinsamen Marktorganisationen definierte Preis, welcher ein Element zur Marktpreissicherung darstellt. Zum Interventionsankaufspreis, das ist jener Preis, zu dem staatliche Interventionsstellen mittels Intervention auf dem Markt regulierend eingreifen.

INVEKOS

(Integriertes Verwaltungs- und Kontrollsystem)

Das INVEKOS basiert auf der VO 73/2009 und der VO 1122/2009 und dient der Abwicklung und Kontrolle der EU-Förderungsmaßnahmen. Alle flächen- und tierbezogenen Beihilfenregelungen sind in dieses System eingebunden. Es schreibt unter anderem vor:

- eine elektronische Datenbank
- ein System zur Identifizierung der landwirtschaftlich genutzten Parzellen
- ein System zur Identifizierung und Registrierung von Zahlungsansprüchen
- ein System zur Kennzeichnung und Registrierung von Tieren
- nähere Details hinsichtlich der Beihilfenanträge und deren Änderungsmöglichkeiten
- ein einheitliches System zur Erfassung jedes Betriebsinhabers, der einen Beihilfeantrag stellt
- ein integriertes Kontrollsystem

Investitionen in Anlagevermögen

Umfassen die Investitionen im land- und forstwirtschaftlichen Betrieb für Grund und Boden, Grundverbesserungen, bauliche Anlagen, Dauerkulturen, stehendes Holz, Maschinen und Geräte sowie immaterielle Vermögensgegenstände. Eigene Arbeits- und Maschinenleistungen sind im ausgewiesenen Bruttoinvestitionsbetrag nicht berücksichtigt.

Investitionen in bauliche Anlagen, Maschinen und Geräte

Umfassen die Investitionen im land- und forstwirtschaftlichen Betrieb für Grundverbesserungen, Gebäude sowie für Maschinen und Geräte. Eigene Arbeits- und Maschinenleistungen sind im ausgewiesenen Bruttoinvestitionsbetrag nicht berücksichtigt.

Investitionszuschüsse

Sind nicht rückzahlbare Gelder der öffentlichen Hand (EU, Bund, Länder und Gemeinden), die für die Bildung von Anlagevermögen einmalig gewährt werden. Sie reduzieren die jährliche Abschreibung.

GRÜNER BERICHT 2017
10. BEGRIFFE UND SONSTIGES

Jahresarbeitsinheit (JAE)

Der landwirtschaftliche Arbeitseinsatz wird in Form von Vollzeitäquivalenten, so genannten Jahresarbeits-einheiten (JAE), ermittelt. Die Anzahl der Stunden, die eine JAE umfasst, sollte der Anzahl der tatsächlich geleisteten Stunden auf einem Vollzeitarbeitsplatz in der Landwirtschaft entsprechen (wobei eine Person aber nicht mehr als eine JAE darstellen kann). Teilzeit und Saisonarbeit werden mit Bruchteilen einer JAE bewertet. Die Definition der Stunden/Vollzeitarbeitsplatz ist in den einzelnen Mitgliedsländern unterschiedlich; Österreich definiert eine JAE mit 2.160 Stunden je Jahr.

Kapitalproduktivität

Diese Kennzahl gibt an, wie hoch der Anteil des Ertrages am Besatzvermögen ist.

$$\frac{\text{Ertrag}}{\text{Besatzvermögen}} \times 100$$

Konfidenzintervall

Man versteht darunter ein aus Stichprobenwerten berechnetes Intervall, das den wahren, aber unbekannten Parameter mit einer vorgegebenen Wahrscheinlichkeit überdeckt. Als Vertrauenswahrscheinlichkeit werden im Grünen Bericht 95,5 % gewählt.

Krankenversicherung (KV)

siehe: Sozialversicherungsanstalt der Bauern.

Kulturfläche (KF)

Summe aus allen landwirtschaftlich und forstwirtschaftlich genutzten Flächen (inklusive zugepachteter, exklusive verpachteter Flächen). Die sonstigen Flächen werden nicht in die Kulturfläche einbezogen.

Kulturweiden

In Weidenutzung stehende, mähbare Grünlandflächen.

Landwirtschaftlich genutzte Fläche (LF)

Summe aus Ackerland (einschließlich Bracheflächen), Hausgärten, Obstanlagen, Weingärten, Reb- und Baum-schulen, Forstbaumschulen (auf landwirtschaftlichen Flächen), Energieholzflächen, Christbaumflächen, ein- und mehrmähdigen Wiesen, Kulturweiden, Hutweiden, Streuwiesen, Almen und Bergmähdern.

Lohnansatz

Der Lohnansatz ist die Bewertung der Arbeitsleistung der nichtentlohten Arbeitskräfte in Anlehnung an die Kollektivverträge für Dienstnehmer in land- und forstwirtschaftlichen Betrieben der einzelnen Bundesländer zuzüglich des Betriebsleiterzuschlags für die Managementtätigkeit.

Die Höhe des Betriebsleiterzuschlages errechnet sich als Prozentsatz vom Gesamtstandarddeckungsbeitrag des Betriebes. Der Berechnung des Lohnansatzes werden bei Personen mit mehr als 270 Arbeitstagen pro Jahr die tatsächlich geleisteten Arbeitstage zugrunde gelegt.

Marktordnung

Die EU-Marktordnung gilt für 21 Produktionsgruppen (Sektoren). Die wichtigsten sind Milch, Getreide, Rindfleisch, Schweinefleisch, Schaf- und Ziegenfleisch, Obst, Gemüse, Wein, Zucker, Eier und Geflügel. Sie enthält in unterschiedlicher Intensität für die einzelnen Sektoren Regeln für den Binnenmarkt (öffentliche Intervention und private Lagerhaltung, Produktionsbeschränkungen durch Quotenregelungen, Beihilfen für Erzeugung und Vermarktung sowie Vorschriften für die Vermarktung und Herstellung), für die Ein- und Ausfuhr sowie Wettbewerbsregeln.

Median und Quartil

Eine aufsteigend sortierte Population wird durch den Median in zwei Hälften mit jeweils gleicher Fallanzahl geteilt; der Median ist also der „mittlere Wert“ einer Verteilung. Quartile teilen die Population in vier gleiche Teile.

Natura 2000

Natura 2000 befasst sich mit der Erhaltung und nachhaltigen Bewirtschaftung der in der EU vorkommenden gefährdeten Lebensräume und Arten und stützt sich auf die Fauna-Flora-Habitat-Richtlinie 92/43/EWG und die Vogelschutzrichtlinie 79/409/EWG. Die Auswahl und Nennung von Natura-2000-Gebieten erfolgt durch die Bundesländer. Die gemeldeten Gebiete werden von der EU-Kommission auf ihre fachliche Eignung geprüft und von den Bundesländern durch Verordnung aufgrund der Landes-naturschutzgesetze zu Schutzgebieten erklärt (meist „Europaschutzgebiet“).

GRÜNER BERICHT 2017
10. BEGRIFFE UND SONSTIGES

Einkommensindikatoren der LGR/FGR

LGR = Landwirtschaftliche Gesamtrechnung; FGR = Forstwirtschaftliche Gesamtrechnung

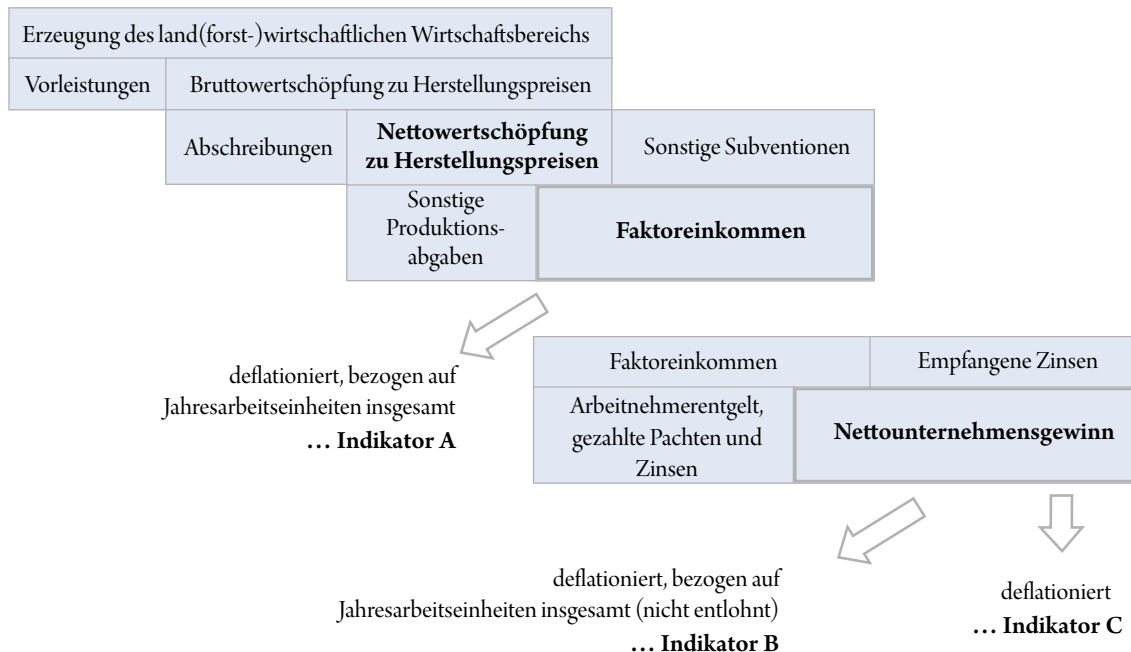

Quelle: Statistik Austria, Eurostat

Nebenerwerbsbetrieb

Als Nebenerwerbsbetrieb wird ein Betrieb bezeichnet, der unter jenen Grenzen liegt, welche für einen Haupterwerbsbetrieb per definitionem festgelegt sind.

Nettoinvestitionen in bauliche Anlagen, Maschinen und Geräte

ist die Veränderung des Wertes der Grundverbesserungen, der Gebäude sowie der Maschinen und Geräte zwischen 1. 1. und 31. 12. desselben Jahres.

Nettowertschöpfung

(Begriff der LGR/FGR)

= Produktion – Vorleistungen – Abschreibungen

Die Nettowertschöpfung des land-/forstwirtschaftlichen Wirtschaftsbereichs misst den Wert, der von sämtlichen land-/forstwirtschaftlichen örtlichen FE geschaffen wird, nach Abzug der Abschreibungen. Da der Produktionswert zu Herstellungspreisen und die Vorleistungen zu Käuferpreisen bewertet werden, enthält sie die Gütersubventionen abzüglich der Gütersteuern.

Nichtentlohnte AK (nAK)

siehe: Arbeitskrafteinheit (AK).

Nicht trennbare nichtlandwirtschaftliche Nebentätigkeiten

(Begriff der LGR/FGR)

Tätigkeiten, die eng mit der landwirtschaftlichen Erzeugung verbunden sind und von der landwirtschaftlichen Haupttätigkeit nicht getrennt werden können. Es werden zwei Arten von nichtlandwirtschaftlichen Nebentätigkeiten unterschieden:

- Tätigkeiten, die eine Fortführung der landwirtschaftlichen Tätigkeit darstellen und wobei landwirtschaftliche Erzeugnisse verwendet werden (z. B. Verarbeitung landwirtschaftlicher Erzeugnisse im Betrieb)
- Tätigkeiten, bei denen der Betrieb und die landwirtschaftlichen Produktionsmittel genutzt werden (z. B. Urlaub am Bauernhof)

Obstanlagen

Anlagen, die zur Obsterzeugung (einschließlich Beerenobst, ausgenommen Erdbeeren) bestimmt sind. Dazu zählen sowohl die Formen mit nur geringen Baumabständen (Intensivobst) als auch mit größeren Abständen in möglicher Vergesellschaftung mit anderen Kulturen.

GRÜNER BERICHT 2017
10. BEGRIFFE UND SONSTIGES

OECD

(Organisation for Economic Cooperation and Development)

Die Organisation für wirtschaftliche Zusammenarbeit und Entwicklung wurde am 1. 10. 1961 als Nachfolgeorganisation der OEEC gegründet. Ihr Sitz ist in Paris. Die Aufgaben liegen im Bereich der Optimierung der wirtschaftlichen Zusammenarbeit der Mitgliedstaaten sowie der Koordination ihrer Entwicklungspolitik. Weitere vorrangige Ziele sind die Steigerung des Wirtschaftswachstums, die Vollbeschäftigung, die Geldwertstabilität und die Ausweitung des Welthandels in den Mitgliedstaaten. Mitgliedstaaten sind: EU (plus Beitrittskandidaten), Australien, Island, Japan, Kanada, Korea, Mexiko, Neuseeland, Norwegen, Schweiz, Türkei, USA.

Öffentliche Gelder des Ertrages

Sind die mit der Bewirtschaftung des land- und forstwirtschaftlichen Betriebes in Zusammenhang stehenden Geldtransferleistungen der öffentlichen Hand (EU, Bund, Länder und Gemeinden), die dem Betrieb direkt zur Verfügung stehen. Darunter fallen derzeit:

- Marktordnungsprämien (Betriebs-, Flächen-, Tier- und Produktprämien)
- Agrarumweltprogramm (ÖPUL, sonstige Umweltprämien)
- Ausgleichszulage für Benachteiligte Gebiete
- Zinsenzuschüsse
- Niederlassungsprämie
- Beihilfen im Weinbau
- Forstförderungen
- Naturschädenabgeltung aus öffentlicher Hand (z. B. Zahlungen aus dem Katastrophenfonds)
- Zuschüsse von Bundesländern und Gemeinden
- Zuschüsse für Betriebsmittelzukaufe
- Schulmilch-Förderung EU

Öffentliche Gelder insgesamt

Sie setzen sich aus den öffentlichen Geldern des Ertrages und den Investitionszuschüssen zusammen.

Pauschalierung

siehe Kapitel 10.2 – Steuerrecht für Land- und Forstwirtschaft.

Personalaufwand

Löhne und Gehälter inklusive aller gesetzlichen und freiwilligen Sozialleistungen, Verpflegung und Deputate für entlohnte Arbeitskräfte.

Pflegegeld

siehe: Sozialversicherungsanstalt der Bauern.

Private Lagerhaltung

Als Zuschuss zu den Lagerkosten bei Einlagerung von Produkten (wie Butter, Rahm, Fleisch) kann eine Beihilfe gewährt werden. Der Einlagerer ist der Eigentümer der Ware (im Gegensatz zur Intervention).

--- Beihilfen im Weinbau

Privatverbrauch des Unternehmerhaushalts

Er setzt sich zusammen aus:

- Entnahmen zur privaten Lebenshaltung
 - darunter Verköstigung und Naturalverbrauch (inkl. AfA Wohnhaus)
 - darunter Barentnahmen
 - darunter private Anschaffungen
 - darunter private Anlagenabschreibungen
 - privaten Versicherungen und sonstigen Steuern (ohne Einkommensteuer)

Produktionswert

(Begriff der LGR/FGR)

Umfasst die Summe der Produktion an landwirtschaftlichen Erzeugnissen (pflanzliche und tierische Produktion) und die im Rahmen nicht trennbarer nichtlandwirtschaftlicher Nebentätigkeiten produzierten Waren und Dienstleistungen.

Producer Support Estimate – PSE

Die OECD berechnet und publiziert jährlich eine wichtige internationale Kennzahl zur Agrarpolitik, das sogenannte PSE (Producer Support Estimate). Das PSE misst die Transferzahlungen, die von den SteuerzahlerInnen und KonsumentInnen an die Landwirte fließen. Das PSE wird für verschiedene Produkte auf Länder ebene berechnet. Die Werte für Österreich wurden nur bis 1994 berechnet und publiziert, da Österreich seit 1995 im Aggregat „Europäische Union“ inkludiert ist. Es wird auch ein „General-PSE“ veröffentlicht, das über die verschiedenen Produktmärkte hinweg ein Maß für die Unterstützung der Landwirtschaft ist. Hauptbestandteil des PSE ist die Marktpreisstützung.

Reduzierte landwirtschaftlich genutzte Fläche (RLF)

Sie setzt sich zusammen aus den normalertragsfähigen Flächen (Ackerland, Hausgärten, Obstanlagen, Weinärten, Reb- und Baumschulen, Forstbaumschulen,

GRÜNER BERICHT 2017
10. BEGRIFFE UND SONSTIGES

ein- und mehrmähdigen Wiesen, Kulturweiden) und den mit Reduktionsfaktoren umgerechneten extensiven Dauergrünlandflächen (Hutweiden, Streuwiesen, Almen und Bergmähder). Die Reduktion für extensive Dauergrünlandflächen beträgt:

- *Hutweiden*: generell auf ein Drittel ihrer Fläche
- *Streuwiesen*: generell auf ein Drittel ihrer Fläche
- *Almen und Bergmähder*: generell auf ein Fünftel der Fläche

Rentabilitätskoeffizient

Gibt an, inwieweit die erzielten Einkünfte aus Land- und Forstwirtschaft (Ist-Einkünfte) die nach dem tatsächlichen Arbeits- und Eigenkapitaleinsatz des Betriebes kalkulierten Einkünfte (Soll-Einkünfte) abdecken können.

$$\frac{\text{Ist-Einkünfte}}{\text{Soll-Einkünfte}} = \frac{\text{Einkünfte aus Land- und Forstwirtschaft}}{\text{Lohnansatz + Zinsansatz}}$$

Renten und Sozialtransfers

Dazu zählen Kindergeld, Familienbeihilfe, Schulbeihilfen, Pensionen, Arbeitslosengeld etc. des Unternehmerhaushalts.

Sachaufwand

Der Sachaufwand des land- und forstwirtschaftlichen Betriebes resultiert aus:

- zugekauften Betriebsmitteln (z. B. Düngemittel, Saatgut, Futtermittel, Energie)
- Tierzukaufen; bei Zuchttieren wird als Aufwand die Differenz zwischen Ausgaben und Buchwert verrechnet
- Zukauf von Dienstleistungen (z. B. Tierarzt, Maschinenring, Fremdreparaturen)
- Mehr- und Minderwerten von Zukaufsvorräten
- Hagel-, Vieh- und Waldbrandversicherung

SAL (Sonderausschuss Landwirtschaft)

Der Sonderausschuss Landwirtschaft (SAL) wurde durch einen Beschluss des Rates am 1. Mai 1960 eingerichtet. Er hat die Aufgabe, die Beschlüsse des Rates Landwirtschaft vorzubereiten.

Selbstversorgungsgrad

Ist das Verhältnis zwischen Inlandsprodukt und Inlandsverbrauch.

Sonstiger Aufwand

Der sonstige Aufwand des land- und forstwirtschaftlichen Betriebes besteht unter anderem aus:

- Aufwand für den landwirtschaftlichen Nebenbetrieb bzw. Nebentätigkeit (z. B. bäuerliche Gästebeherbergung, Direktvermarktung und Buschenschank)
- Betriebsversicherung ohne Hagel-, Vieh- und Waldbrandversicherung
- allgemeinem Verwaltungsaufwand (z. B. Telefon, Entsorgung, allgemeine Kontrollgebühren)
- betrieblichen Steuern und Abgaben
- Ausgedinge
- negativer Differenz zwischen Erlös und Buchwert bei Anlagenverkauf

Sonstiger Ertrag

Die sonstigen Erträge bestehen unter anderem aus:

- Dienstleistungen im Rahmen des land- und forstwirtschaftlichen Betriebes (z. B. Maschinenring)
- Erträgen des landwirtschaftlichen Nebenbetriebes bzw. der Nebentätigkeit (z. B. bäuerliche Gästebeherbergung, Direktvermarktung und Buschenschank); Lieferungen aus der Urproduktion werden von diesen Erträgen abgezogen
- Pachten, Mieterträgen, Versicherungs- und Nutzungsentschädigungen
- Erlösen über dem Buchwert bei Anlagenverkauf (ausgenommen Boden)
- Ertragszinsen für betriebliches Umlaufvermögen

Landwirtschaftliche Nebentätigkeit: Die Unterscheidung erfolgt nach der Gewerbeordnung (GewO), nicht nach der Steuergesetzgebung. Die wesentlichen Kriterien für eine land- und forstwirtschaftliche Nebentätigkeit sind die Unterordnung unter den land- und forstwirtschaftlichen Betrieb und die Durchführung der Nebentätigkeit mit den Ressourcen (z. B. Maschinen) des land- und forstwirtschaftlichen Betriebes. Weitere Kriterien sind der GewO zu entnehmen.

Sonstige Fläche des Betriebes

Zu den sonstigen Flächen des land- und forstwirtschaftlichen Betriebes zählen das nicht mehr genutzte Grünland, fließende und stehende Gewässer, un-

GRÜNER BERICHT 2017
10. BEGRIFFE UND SONSTIGES

kultivierte Moorflächen, Gebäude- und Hofflächen sowie sonstige unproduktive Flächen (Ödland, Wege, Parkanlagen usw.).

Sozialtransfers

Dazu zählen Kindergeld, Familienbeihilfe, Schulbeihilfen, Pensionen, Arbeitslosengeld, Alimente etc. des Unternehmerhaushalts.

Standardoutput (SO)

Der Standardoutput (SO) eines landwirtschaftlichen (pflanzlichen oder tierischen) Erzeugnisses ist der durchschnittliche Geldwert der landwirtschaftlichen Erzeugung zu Ab-Hof-Preisen. Direktzahlungen, Mehrwertsteuer und produktspezifische Steuern werden im SO nicht berücksichtigt. Der SO wird zur Einordnung der landwirtschaftlichen Betriebe nach ihrer betriebswirtschaftlichen Ausrichtung und ihrer wirtschaftlichen Größe verwendet. Grundsätzlich berechnet er sich je Flächeneinheit einer Fruchtart oder je Einheit einer bestimmten Viehkategorie aus der erzeugten Menge, multipliziert mit dem Preis. Zur Ermittlung werden öffentliche Statistiken oder Informationen durch Expertenbefragung verwendet. Zur Berechnung des Standardoutputs wird ein fünfjähriger Betrachtungszeitraum herangezogen. Die Summe der Standardoutputs aller Einzelpositionen eines Betriebes beschreibt dessen wirtschaftliche Größe.

Statistik Austria

Nach dem Bundesstatistikgesetz hat die Statistik Austria alle statistischen Erhebungen und sonstigen Arbeiten zu machen, die über die Interessen eines einzelnen Bundeslandes hinausgehen und die für die Bundesverwaltung von Bedeutung sind oder aufgrund unmittelbar innerstaatlich wirksamer völkerrechtlicher Verpflichtungen von der Republik Österreich durchzuführen sind. Dabei obliegt der Statistik Austria nicht nur die Durchführung der Erhebungen, sondern auch die Auswertung und die Veröffentlichung der Ergebnisse. Die Statistik Austria ist auch für die Zusammenarbeit mit dem Eurostat zuständig.

Streuwiesen

Wiesen, die nur zur Streugewinnung geeignet sind.

Tiervermögen

Alle Zucht- und Nutztiere werden unter dieser Position zusammengefasst. Das Tiervermögen unterliegt nicht der Abschreibung.

Über-/Unterdeckung des Verbrauchs

Sie errechnet sich aus dem verfügbaren Haushaltseinkommen abzüglich des Privatverbrauchs..

Übrige Einkünfte

Sie setzen sich zusammen aus Einkünften aus Vermietung und Verpachtung, Einkünften aus Kapitalvermögen (KESt.-endbesteuert) und Sitzungsgeldern.

Umlaufvermögen

Vermögensgegenstände, die zum Verkauf (ohne Tiere) oder Verbrauch bestimmt sind und beim einmaligen Gebrauch verbraucht werden. Weiters zählen alle aktiven Geldbestände (Kassenbestand, Guthaben bei Banken, Wertpapiere und Forderungen) zum Umlaufvermögen.

Unternehmerhaushalt

Die Personen des Unternehmerhaushalts werden als wirtschaftliche Einheit gewertet. Für diese Einheit werden das Erwerbseinkommen, die Sozialtransfers und das verfügbare Haushaltseinkommen ausgewiesen. Dieser Personenkreis umfasst den/die BetriebsleiterIn, dessen/deren PartnerIn und die anderen Personen im gemeinsamen Haushalt, die bei der Sozialversicherungsanstalt der Bauern pflichtversichert sind.

Verfügbares Haushaltseinkommen

Erwerbseinkommen (netto) zuzüglich übriger Einkünfte des Unternehmerhaushalts plus Sozialtransfers.

Vermögensrente

Die Vermögensrente stellt die Verzinsung des im Betrieb investierten Eigenkapitals dar; sie errechnet sich aus den Einkünften aus Land- und Forstwirtschaft abzüglich des Familienlohnes (Lohnansatz für die Besitzerfamilie).

Verpachtete Fläche

Entgeltlich und unentgeltlich verpachtete Fläche am Ende des Wirtschaftsjahres.

GRÜNER BERICHT 2017
10. BEGRIFFE UND SONSTIGES

Verschuldungsgrad

Diese Kennzahl gibt an, wie hoch der Anteil des Fremdkapitals am Gesamtkapital ist.

$$\frac{\text{Fremdkapital}}{\text{Gesamtkapital}} \times 100$$

Vieheinheiten

(Bewertungsgesetz § 30 Abs. 7 – 1955)

Vieheinheiten werden nach dem zur Erreichung des Produktionszieles erforderlichen Futterbedarf bestimmt. Er trägt den aktuellen Produktionszielen und dem dafür erforderlichen Futterbedarf Rechnung. Der Schlüssel stellt auf die Verhältnisse der energetischen Futterwertmaßstäbe ab. Vieheinheiten werden maßgeblich im Bewertungsrecht, beim Feststellen der Einheitswerte, in steuerlichen Abgrenzungsfragen zwischen steuerlichen und gewerblichen Betrieben mit Tierhaltung angewendet. Die Umrechnung der einzelnen Tierarten in Vieheinheiten ist der Tabelle 5.6.3 zu entnehmen.

Volkswirtschaftliche Gesamtrechnung

Sie bezweckt eine Zusammenschau der wirtschaftsstatistischen Information in einem System von zusammenhängenden Konten und Tabellen nach Regeln und Definitionen ähnlich der kaufmännischen Buchhaltung. Grundsätzlich gehören zur Gesamtrechnung 4 Sektoren: die privaten Haushalte, die Unternehmen, der

Staat und das Ausland. Wichtigste Inhalte sind:

- das Aufkommen der Güter und ihre Verwendung
- Entstehung und Verteilung der Einkommen einschließlich Umverteilung, Sparen und Investitionen

Die Vorleistungen in der Land- und Forstwirtschaft umfassen alle Bezüge der Land- und Forstwirtschaft an Betriebsmitteln und Dienstleistungen einschließlich der Rückkäufe von Verarbeitungsrückständen landwirtschaftlicher Produkte (wie z. B. Mühlennachprodukte, Molkerei- und Brauereirückstände u. Ä.) sowie Importe landwirtschaftlicher Vorprodukte (Saatgut, Zucht- und Nutzvieh, Futtermittel).

Waldfläche

Umfasst die gesamte Waldfläche mit Baumbestand und zusätzlich die Kahlflächen und Blößen, welche wieder aufgeforstet werden, sowie außerdem die Windschutzgürtel.

Weingärten

Weingärten umfassen sowohl ertragsfähige als auch nichtertragsfähige Rebanlagen.

Zinsansatz

Kalkulierte Zinsen für das Eigenkapital. Als Kalkulationszinssatz werden 3,5 %, unabhängig vom tatsächlichen Zinsniveau, angesetzt.

GRÜNER BERICHT 2017
10. BEGRIFFE UND SONSTIGES

Gesamtfläche des land- und forstwirtschaftlichen Betriebes

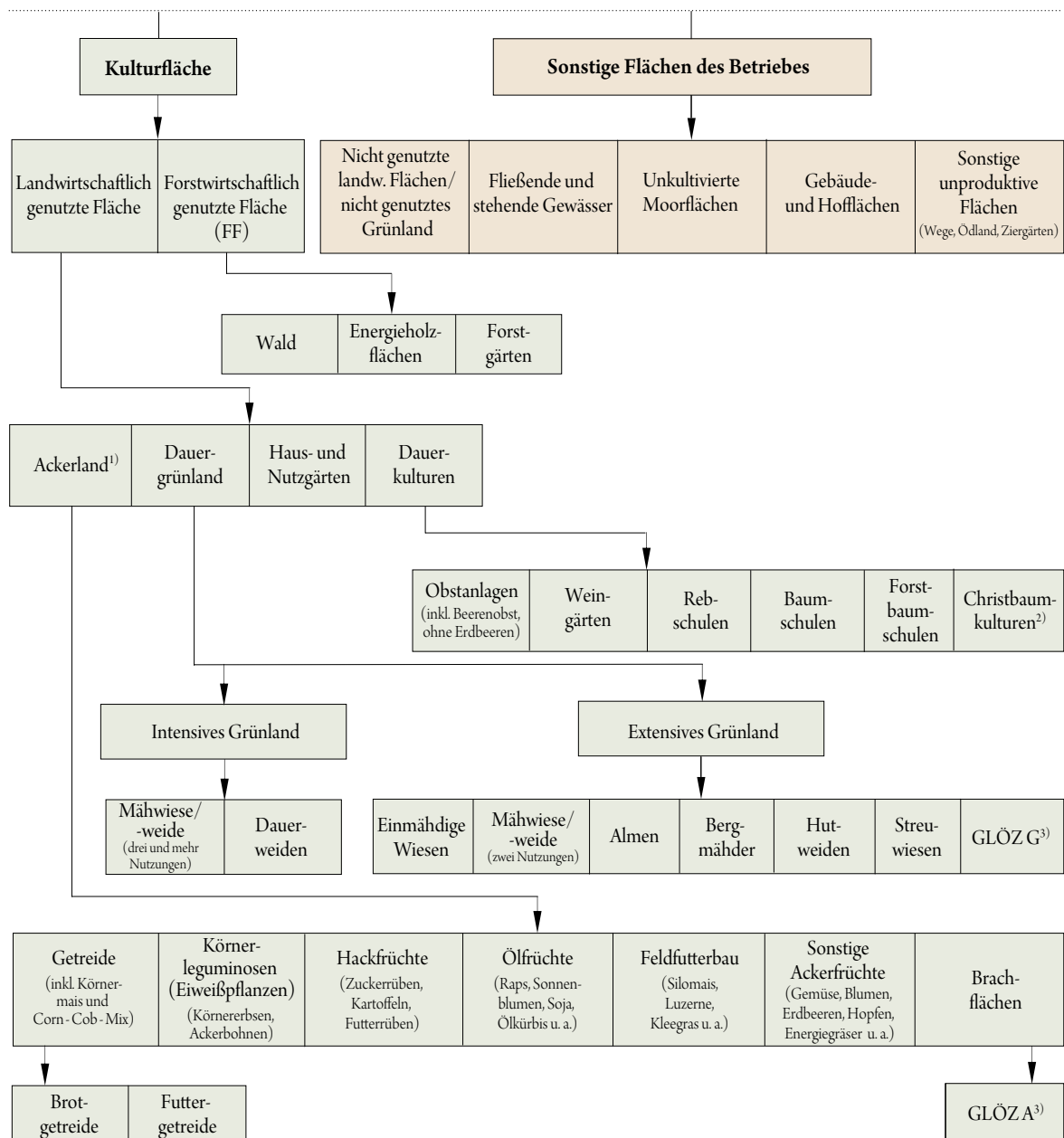

1) Nachwachsende Rohstoffe und Stilllegungsflächen für industrielle und energetische Zwecke werden der jeweiligen Position zugeordnet.

2) Die Christbaumkulturen wurden im Zeitraum 1995–2007 der forstwirtschaftlich genutzten Fläche zugeordnet.

3) aus der Produktion genommene Dauergrünlandflächen sowie Ackerflächen (unter Einhaltung der Mindestanforderungen an den guten landwirtschaftlichen und ökologischen Zustand–GLÖZ)

Quelle: Statistik Austria

10.2 STEUERRECHT FÜR DIE LANDWIRTSCHAFT

Den besonderen Verhältnissen in der Land- und Forstwirtschaft wird durch entsprechende Bestimmungen im Steuerrecht Rechnung getragen.

Bodenschätzung

Die Bodenschätzung erfolgt durch die Finanzverwaltung zur Feststellung der Ertragsfähigkeit von Ackerland und Grünland entsprechend den natürlichen Ertragsbedingungen (Bodenbeschaffenheit, Geländegestaltung, Klima, Wasserverhältnisse) mit Verhältniszahlen zum Optimum (= 100) als eine der Grundlagen für die Einheitsbewertung.

Bewertung von Vermögenschaften

Nach dem Bewertungsgesetz 1955 sind Vermögenschaften in der Regel mit dem Verkehrswert zu bewerten. Der Verkehrswert der land- und forstwirtschaftlichen Betriebe liegt jedoch weit über dem kapitalisierten Reinertrag. Da die Abgaben aber nur aus dem Ertrag des Betriebes bezahlt werden können, ist das land- und forstwirtschaftliche Vermögen mit dem Ertragswert, das ist der 18-fache durchschnittliche Jahresreinertrag bei Bewirtschaftung mit entlohnenden fremden Arbeitskräften und Schuldenfreiheit, zu bewerten. Berücksichtigt werden insbesondere die natürlichen Ertragsbedingungen, die innere und äußere Verkehrslage und die Betriebsgröße. Dieser Einheitswert (EHW) hat für die Land- und Forstwirtschaft außergewöhnliche Bedeutung (siehe Begriff Einheitswert).

Grundsteuer

Jeder inländische Grundbesitz, so auch der land- und forstwirtschaftliche, unterliegt der Grundsteuer. Steuer-schuldner bzw. Steuerschuldnerin ist in der Regel der Eigentümer. bzw. die Eigentümerin. Der Steuermessbetrag ergibt sich durch Anwendung einer Steuermesszahl auf den EHW. Die Steuermesszahl beträgt bei land- und forstwirtschaftlichen Betrieben für die ersten angefangenen oder vollen 3.650 Euro des EHW 1,6 ‰, für den Rest des EHW 2 ‰. Der jährliche Steuerbetrag ist nach einem Prozentsatz (Hebesatz) des Steuermessbetrages zu berechnen. Der Hebesatz wird von den Gemeinden festgelegt und muss für alle in einer Gemeinde gelegenen land- und forstwirtschaftlichen Betriebe einheitlich sein.

Einkommensteuer

Für Land- und Forstwirtinnen bzw. -wirte bestehen folgende Möglichkeiten der Gewinnermittlung:

Buchführung: Der Gewinn buchführungspflichtiger Land- und Forstwirtinnen und -wirte ist durch Bestandsvergleich des Vermögens (steuerliche Buchführung) zu ermitteln. Buchführungspflichtig sind jene, die im Rahmen ihres Betriebes einen Umsatz von über 550.000 Euro oder einen land- und forstwirtschaftlichen EHW von mehr als 150.000 Euro aufweisen.

Gewinnermittlung gemäß LuF-PauschVO 2015:

Vollpauschalierung: Der Gewinn nichtbuchführungspflichtiger Land- und Forstwirtinnen und -wirte kann bei einem EHW bis zu 75.000 Euro, einer selbstbewirtschafteten reduzierten landwirtschaftlich genutzten Fläche von max. 60 ha und max. 120 Vieheinheiten nach einem Durchschnittssatz ermittelt werden. Für die bewirtschaftete landwirtschaftlich genutzte Fläche beträgt der Durchschnittssatz einheitlich 42 %.

Teilpauschalierung: Der Gewinn nichtbuchführungspflichtiger land- und forstwirtschaftlicher Betriebe mit einem EHW von mehr als 75.000 Euro bis 130.000 Euro oder einer selbstbewirtschafteten reduzierten landwirtschaftlich genutzten Fläche von mehr als 60 ha oder bei mehr als 120 Vieheinheiten ist durch vereinfachte Einnahmen-Ausgaben-Rechnung zu ermitteln. Als Betriebsausgaben sind 70 % der Betriebseinnahmen anzusetzen. **Einnahmen-Ausgaben-Rechnung:** Werden die Teilpauschalierungsgrenzen überschritten, ist bis zum Erreichen der Buchführungsgrenzen zumindest eine vollständige Einnahmen-Ausgaben-Rechnung erforderlich. Für Forstwirtschaft (ausgenommen EHW bis 11.000 Euro) sowie Wein- und Gartenbau sind Einnahmen-Aufzeichnungen und Betriebsausgaben-Pauschalbeträge die Regel.

Der Gewinn aus land- und forstwirtschaftlichem Nebenerwerb, aus be- und verarbeiteten eigenen und zugekauften Urprodukten sowie aus Almausschank ist durch Einnahmen-Ausgaben-Rechnung gesondert zu ermitteln. Die Tätigkeiten müssen jedoch zum land- und forstwirtschaftlichen Hauptbetrieb im Verhältnis der wirtschaftlichen Unterordnung stehen. Eine Unterordnung liegt nur dann vor, wenn die gemeinsamen Einnahmen 33.000 Euro (inklusive Umsatzsteuer) nicht übersteigen. Bei Überschreiten der Grenze liegen keine steuerlichen Einkünfte aus Land- und Forstwirtschaft vor.

GRÜNER BERICHT 2017

10. BEGRIFFE UND SONSTIGES

schaft vor. Für die Veranlagungen in den Kalenderjahren 2011 bis 2015 gilt allerdings die LuF-PauschVO 2011 (Vollpausch. bis 100.000 Euro EHW mit einem Durchschnittssatz von 39 %, Teilpauschalierung bei einem Einheitswert von über 100.000 bis 150.000 Euro).

Immobilienverertragsteuer

Gewinne aus Grundstücksveräußerungen sind seit 1. 4. 2012 generell steuerpflichtig, wobei für Neuvermögen (Kauf oder Tausch ab 2016) ein fixer Steuersatz von 30 % vorgesehen ist. Für Altvermögen gelten unterschiedliche Steuersätze abhängig vom Vorliegen einer Umwidmung. Zudem wurden Ausnahmen (steuerfreie Grundstücksveräußerungen), z. B. für Einkünfte aus Tauschvorgängen von Grundstücken im Rahmen eines Zusammenlegungs- oder Flurbereinigungsverfahrens normiert.

Umsatzsteuer

Die Umsatzsteuer gehört zu jenen Abgaben, welche innerhalb der EU harmonisiert sind (Richtlinie über das gemeinsame Mehrwertsteuersystem). Bei nichtbuchführungspflichtigen land- und forstwirtschaftlichen Betrieben, deren Umsätze 400.000 Euro nicht übersteigen, wird derzeit in Österreich angenommen, dass der Vorsteuerabzug und die Umsatzsteuer gleich hoch sind, sodass hinsichtlich der Umsatzsteuer jeder Verkehr mit dem Finanzamt entfällt (Umsatzsteuerpauschalierung). Die Umsatzsteuer beträgt bei Lieferungen und Leistungen von pauschalierten Landwirtinnen und -wirten an Konsumentinnen und Konsumenten 10 %, an Unternehmerinnen und Unternehmer 13 %. Der Landwirt bzw. die Landwirtin kann jedoch schriftlich die Besteuerung nach den allgemeinen Vorschriften verlangen (Option zur Regelbesteuerung) und somit auch einen höheren Vorsteuerabzug geltend machen. Ein Wechsel zwischen Regelbesteuerung und Pauschalierung bedingt allerdings eine Vorsteuerberichtigung.

Grunderwerbsteuer

Wird ein land- und forstwirtschaftliches Grundstück an eine nahestehende Person (Ehegatte/Ehegattin, eingetragener Partner/eingetragene Partnerin, Lebensgefährte/Lebensgefährtin, Verwandte/Verwandter und Verschwägerte/Verschwägerter in gerader Linie, Stiefkind, Wahlkind, Pflegekind oder deren Kinder, Ehegattinnen und -gatten oder eingetragene Partnerinnen und Partner, Geschwister, Nichten, Neffen des Übergebenden) übertragen, so ist die Steuer nicht vom Wert der Gegenleistung, sondern vom Einheitswert zu

berechnen. Grundstückserwerbe im Zuge von Zusammenlegungs- oder Flurbereinigungsverfahren sind von der Besteuerung befreit.

Land- und forstwirtschaftliche Sondersteuern

Die Abgabe von land- und forstwirtschaftlichen Betrieben beträgt 600 % des Grundsteuermessbetrages. Die Abgabe wurde 1960 eingeführt, um „bei der Finanzierung der landwirtschaftlichen Zuschussrentenversicherung an dem Grundsatz der Solidaritätsleistung des Berufsstandes festzuhalten“, das heißt, von den leistungsfähigeren Betrieben einen größeren Beitrag zu erhalten. Das Familienlastenausgleichsgesetz 1967 sieht einen Beitrag von land- und forstwirtschaftlichen Betrieben zum Ausgleichsfonds für Familienbeihilfen in Höhe von 125 % des Grundsteuermessbetrages vor. Dieser Beitrag wurde 1955 anlässlich der Einführung der Familienbeihilfe an selbständig Erwerbstätige im Hinblick auf die durchschnittlich höhere Kinderzahl der Land- und Forstwirtinnen und -wirte geschaffen.

Kraftfahrzeugsteuer

Zugmaschinen und Motorkarren, die ausschließlich oder vorwiegend in land- und forstwirtschaftlichen Betrieben verwendet werden und ausschließlich von jenen gezogene Anhänger, sind von der Kraftfahrzeugsteuer befreit.

Alkoholsteuer

Steuergegenstand des Alkoholsteuergesetzes sind Alkohol und alkoholhaltige Waren (Erzeugnisse), die im Steuergebiet hergestellt oder in das Steuergebiet eingebracht werden. Der Steuersatz für Kleinerzeugern und -erzeuger sowie für Abfindungsberechtigte ist ermäßigt. Vom Alkohol, der im Rahmen eines land- und forstwirtschaftlichen Betriebes in einem Jahr unter Abfindung hergestellt wird, steht für Berechtigte eine Menge von 15 l Alkohol und für jeden Haushaltsangehörigen (Vollendung des 19. Lebensjahres) eine Zusatzmenge von 6 l Alkohol bis zu einer Höchstmenge von 51 l Alkohol in Tirol oder Vorarlberg und 3 l Alkohol, bis zu einer Höchstmenge von 27 l Alkohol in allen anderen Bundesländern als Hausbrand zur Verfügung.

Kommunalsteuer

Der Kommunalsteuer unterliegen die Arbeitslöhne, die in einem Kalendermonat dem Dienstnehmer bzw. der Dienstnehmerin einer im Inland gelegenen Betriebsstätte eines Unternehmens (also auch eines land- und forstwirtschaftlichen Betriebes) gewährt worden sind. Die Steuer beträgt 3 % der Bemessungsgrundlage.

10.3 LANDWIRTSCHAFTSGESETZ 1992 (IN DER GELTENDEN FASSUNG)

375. Bundesgesetz, mit dem Maßnahmen zur Sicherung der Ernährung sowie zur Erhaltung einer flächendeckenden, leistungsfähigen, bäuerlichen Landwirtschaft getroffen werden (Landwirtschaftsgesetz 1992 - LWG)

Der Nationalrat hat beschlossen:

Ziele

§ 1. Ziel der Agrarpolitik und dieses Bundesgesetzes ist es, unter Bedachtnahme auf die Gemeinsame Agrarpolitik (GAP),

1. eine wirtschaftlich gesunde, leistungsfähige, bäuerliche Land- und Forstwirtschaft in einem funktionsfähigen ländlichen Raum zu erhalten, wobei auf die soziale Orientierung, die ökologische Verträglichkeit und die regionale Ausgewogenheit unter besonderer Berücksichtigung der Berggebiete und Sonstigen benachteiligten Gebiete Bedacht zu nehmen ist,
2. die vielfältigen Erwerbs- und Beschäftigungskombinationen zwischen der Landwirtschaft und anderen Wirtschaftsbereichen auszubauen,
3. die agrarische Produktion, Verarbeitung und Vermarktung marktorientiert auszurichten,
4. die Produktivität und Wettbewerbsfähigkeit der Landwirtschaft, insbesondere durch strukturelle Maßnahmen zu erhöhen, dabei ist auf eine leistungsfähige, umweltschonende, sozial orientierte, bäuerliche Landwirtschaft besonders Bedacht zu nehmen,
5. den in der Land- und Forstwirtschaft tätigen Personen die Teilnahme am sozialen und wirtschaftlichen Wohlstand zu ermöglichen und
6. die Landwirtschaft unter Bedachtnahme auf die Gesamtwirtschaft und die Interessen der Verbraucher zu fördern, damit sie imstande ist,
 - a) naturbedingte Nachteile gegenüber anderen Wirtschaftszweigen auszugleichen,
 - b) der Bevölkerung die bestmögliche Versorgung mit qualitativ hochwertigen Lebensmitteln und Rohstoffen zu sichern,
 - c) sich den Änderungen der volkswirtschaftlichen Verhältnisse anzupassen und
 - d) die natürlichen Lebensgrundlagen Boden, Wasser und Luft nachhaltig zu sichern, die Kultur- und Erholungslandschaft zu erhalten und zu gestalten sowie den Schutz vor Naturgefahren zu unterstützen und

7. für die Land- und Forstwirtschaft EU-Kofinanzierungsmöglichkeiten umfassend auszuschöpfen.

Arten der Förderung und Maßnahmen

§ 2. (1) Als Arten der Förderung im Rahmen dieses Bundesgesetzes kommen in Betracht:

1. Direktzahlungen,
2. Zinsenzuschüsse,
3. sonstige Beihilfen und Zuschüsse.

(2) Unter Bedachtnahme auf die Ziele gemäß § 1 kommen insbesondere folgende Förderungsmaßnahmen in Betracht:

1. produktionsneutrale direkte Einkommenszuschüsse und leistungsbezogene Direktzahlungen,
2. qualitätsverbessernde, umweltschonende sowie produktionslenkende Maßnahmen im pflanzlichen und tierischen Bereich,
3. Maßnahmen zur Stärkung der Wettbewerbsfähigkeit im Bereich der agrarischen Produktion und Vermarktung,
4. betriebserhaltende und infrastrukturelle Maßnahmen,
5. Maßnahmen für Forschung und Entwicklung sowie deren Umsetzung auf land-, forst- und wasserwirtschaftlichem Gebiet und
6. Maßnahmen zur land- und forstwirtschaftlichen Investitionsförderung.

(3) Der Bundesminister für Land- und Forstwirtschaft hat nach Maßgabe der haushaltsrechtlichen Vorschriften nähere Bestimmungen über die Abwicklung der Förderungen zu erlassen.

(4) Der Bundesminister für Land- und Forstwirtschaft hat für die Gewährung von ausschließlich national finanzierten betrieblichen Förderungsmaßnahmen durch Verordnung bis 31. Dezember 1995 die ökologischen Mindestkriterien festzulegen.

(5) (Verfassungsbestimmung) Die Gewährung von Förderungen aufgrund von privatwirtschaftlichen Vereinbarungen im Rahmen von Maßnahmen gemäß der Sonderrichtlinie für das Österreichische Programm zur Förderung einer umweltgerechten, extensiven und den natürlichen Lebensraum schützenden Landwirtschaft erfolgt nach Maßgabe nachstehender Festlegungen:

1. **Fruchtfolgestabilisierung:** Die in der Sonderrichtlinie genannten Prämien werden gewährt zu 100 % für die je Begrünungsstufe festgelegte Mindestbegrünungsflä-

GRÜNER BERICHT 2017

10. BEGRIFFE UND SONSTIGES

che sowie zu 50 % für die übrige Ackerfläche des Betriebes. Für eine Fläche, die gemäß Verordnung (EWG) Nr. 1765/92 des Rates zur Einführung einer Stützungsregelung für Erzeuger bestimmter landwirtschaftlicher Kulturpflanzen im Rahmen des Mehrfachantrages, der dem jeweiligen Antrag auf Fruchtfolgestabilisierung folgt, als Stilllegungsfläche beantragt wird, wird in keinem Fall eine Prämie gewährt; war diese Fläche jedoch gemäß den Erfordernissen der Fruchtfolgestabilisierung im vorangegangenen Zeitraum desselben Getreidewirtschaftsjahres begrünt, wird sie jedoch zur Ermittlung der Begrünungsstufe herangezogen;

2. *Elementarförderung*: Die Prämie für Ackerflächen abzüglich jener Fläche, die gemäß Verordnung (EWG) Nr. 1765/92 des Rates zur Einführung einer Stützungsregelung für Erzeuger bestimmter landwirtschaftlicher Kulturpflanzen im laufenden Getreidewirtschaftsjahr stillgelegt ist, beträgt bis zu einem Flächenausmaß bis zu 100 Hektar 500 S je Hektar, für das 100 Hektar übersteigende Ausmaß bis zu einem Ausmaß von 300 Hektar 450 S je Hektar, für das 300 Hektar übersteigende Ausmaß 400 S je Hektar;
3. *Maßnahmen, die nicht im gesamten Bundesgebiet angeboten werden müssen*: Stellt das Land für Maßnahmen, die nicht im gesamten Bundesgebiet angeboten werden müssen, weniger Landesmittel zur Verfügung, als es zur Wahrung des Finanzierungsverhältnisses gemäß § 3 unter Berücksichtigung des vereinbarten Förderungsausmaßes erforderlich wäre, verringert sich das vereinbarte Förderungsausmaß durch entsprechende Absenkung des Anteils an Bundesmitteln einschließlich allfälliger EU-Mittel bis zur Erreichung des Finanzierungsverhältnisses gemäß § 3. Das Ausmaß der Reduzierung der Landesmittel darf hierbei 20 % nicht überschreiten.

Finanzierung von Förderungsmaßnahmen

§ 3. (1) Der Bund stellt Mittel für Förderungsmaßnahmen im Sinne dieses Bundesgesetzes dann zur Verfügung, wenn das jeweilige Land für jede einzelne Förderungsmaßnahme Landesmittel im Ausmaß von 2/3 der Bundesmittel bereitstellt.

(2) Von Abs. 1 abweichende Finanzierungsanteile von Bund und Ländern für einzelne Förderungsmaßnahmen können in einer Vereinbarung vorgesehen werden, die der Bund aufgrund eines gemeinsamen Vorschlages der Länder mit den Ländern abschließt; dabei können auch ausschließlich aus Landesmitteln finanzierte Förderungen auf den Länderanteil angerechnet werden. In dieser Vereinbarung ist jedoch sicherzustellen, dass je Finanzjahr und Bundesland die Gesamtheit der Förderungsmaßnahmen im Ausmaß von 2/3 der Bundesmittel durch das jeweilige Land finanziert wird.

Berggebiete und benachteiligte förderungswürdige Gebiete

§ 4. (1) Der Bundesminister für Land- und Forstwirtschaft hat das Berggebiet mit Zustimmung des Hauptausschusses des Nationalrates durch Verordnung zu bestimmen. Unter Berggebiet im Sinne dieses Bundesgesetzes sind zusammenhängende Gebiete, bestehend aus Gemeinden oder Gemeindeteilen, mit erheblich eingeschränkter Möglichkeit zur Nutzung der Böden und bedeutend höherem Arbeitsaufwand zu verstehen, in denen schwierige klimatische Verhältnisse oder starke Hangneigungen oder das Zusammentreffen dieser beiden Gegebenheiten zu erheblich erschwerten Lebens- und Produktionsbedingungen führen. Ferner kann der Bundesminister für Land- und Forstwirtschaft mit Zustimmung des Hauptausschusses des Nationalrates durch Verordnung Bergbauernbetriebe im Sinne des § 5 Abs. 2, die außerhalb des Berggebiets liegen, einzeln oder nach Gemeinden und Gemeindeteilen zusammengefasst, bestimmen.

(2) Der Bundesminister für Land- und Forstwirtschaft hat benachteiligte förderungswürdige Gebiete mit Zustimmung des Hauptausschusses des Nationalrates durch Verordnung zu bestimmen. Unter benachteiligten förderungswürdigen Gebieten im Sinne dieses Absatzes sind jene gleichartigen Agrarzonen zu verstehen, in denen sich insbesondere aufgrund der geringen Ertragsfähigkeit der Böden und der Anpassungsfähigkeit in Bezug auf die Entwicklung des Agrarsektors erschwerte Lebens- und Produktionsbedingungen ergeben.

(3) Der Bundesminister für Land- und Forstwirtschaft hat auf Basis der diesbezüglichen Beschlüsse der Österreichischen Raumordnungskonferenz weitere benachteiligte förderungswürdige Gebiete mit Zustimmung des Hauptausschusses des Nationalrates durch Verordnung zu bestimmen. Darunter sind Gebiete zu verstehen, in denen unter Berücksichtigung ihres ländlichen Charakters aufgrund der Zahl der in der Landwirtschaft beschäftigten Personen, ihres wirtschaftlichen und landwirtschaftlichen Entwicklungsgrades, ihrer Randlage sowie ihrer Anpassungsfähigkeit in Bezug auf die Entwicklung des Agrarsektors Maßnahmen gemäß § 2 besondere Bedeutung zukommt.

(4) Die in Abs. 1 bis 3 genannten Gebiete sind besonders förderungswürdig. Dabei sind Bergbauernbetriebe, die außerhalb des Berggebiets liegen, sinngemäß zu berücksichtigen. Diese Förderungsmaßnahmen können sich sowohl auf landwirtschaftliche Betriebe als auch auf überbetriebliche Zusammenschlüsse beziehen.

Bergbauernbetriebe und Betriebe in benachteiligten Regionen

§ 5. (1) Bergbauernbetriebe und Betriebe in benachteiligten Regionen können unter Bedachtnahme auf die in § 1 genannten Ziele durch geeignete Ziele durch geeigne-

GRÜNER BERICHT 2017
10. BEGRIFFE UND SONSTIGES

te Maßnahmen insbesondere gemäß § 2 Abs. 2 Z 1 (z. B. Bergbauernzuschuss) gefördert werden.

(2) Unter Bergbauernbetrieben im Sinne dieses Bundesgesetzes sind jene Betriebe zu verstehen, in denen sich durch die äußere und die innere Verkehrslage sowie das Klima erheblich erschwerte Lebens- und Produktionsbedingungen ergeben. Der Bundesminister für Land- und Forstwirtschaft kann unter Bedachtnahme auf § 4 Abs. 1 mit Zustimmung des Hauptausschusses des Nationalrates durch Verordnung die Bergbauernbetriebe, einzeln oder nach Gemeinden und Gemeindeteilen zusammengefasst, bestimmen.

Ergänzende Preisbestimmung

§ 6. Werden nach den Vorschriften des Preisgesetzes 1992, BGBl.Nr. 145, für landwirtschaftliche Erzeugnisse Preise bestimmt, so ist auf die besonderen Verhältnisse der landwirtschaftlichen Produktion, insbesondere auf deren Abhängigkeit von Klima- und Wetterbedingungen sowie auf die Tatsache, dass in der Landwirtschaft Produktionsumstellungen im allgemeinen nur auf lange Sicht möglich sind, Bedacht zu nehmen.

Kommission

§ 7. (1) Der Bundesminister für Land- und Forstwirtschaft hat eine Kommission einzurichten. Diese Kommission besteht aus folgenden Mitgliedern:

Je ein Vertreter

1. der im Nationalrat vertretenen politischen Parteien,
2. der Präsidentenkonferenz der Landwirtschaftskammern Österreichs,
3. der Wirtschaftskammer Österreich,
4. der Bundesarbeitskammer,
5. des Österreichischen Gewerkschaftsbunds.

(2) Die in Abs. 1 genannten Mitglieder und deren jeweiliges Ersatzmitglied werden auf Vorschlag der entsendungsberechtigten Stellen vom Bundesminister für Land- und Forstwirtschaft bestellt. Die Bestellungen können jederzeit widerrufen werden; falls kein früherer Widerruf erfolgt, gelten sie für die Dauer von fünf Jahren.

(3) Die Mitgliedschaft zur Kommission ist ein unentgeltliches Ehrenamt. Die Reise- und Aufenthaltsgebühren der nicht im Tagungsort wohnenden Mitglieder der Kommission werden vom Bund in der für Bundesbeamte der Dienstklasse VIII geltenden Höhe getragen.

(4) Den Vorsitz in der Kommission führt der Bundesminister für Land- und Forstwirtschaft oder ein von ihm bestimmter Vertreter.

(5) Gültige Beschlüsse der Kommission sind in Anwesenheit von mindestens der Hälfte der Mitglieder (Ersatzmitglieder) und mit einer Mehrheit von zwei Dritteln der abgegebenen Stimmen zu fassen.

(6) Die Kommission hat ihre Tätigkeit durch eine Geschäftsordnung zu regeln.

(7) Der Bundesminister für Land- und Forstwirtschaft kann insbesondere Landwirte und weitere Experten insbesondere auf dem Gebiet der Agrarökonomie mit beratender Stimme zu den Beratungen der Kommission beziehen, soweit dies für die Behandlung bestimmter Sachfragen erforderlich ist.

Aufgaben der Kommission

§ 8. (1) Die Kommission hat folgende Aufgaben:

1. Erstattung von Empfehlungen an den Bundesminister für Land- und Forstwirtschaft, Umwelt und Wasserwirtschaft unter Berücksichtigung der Entwicklung in der Landwirtschaft für die im folgenden Kalenderjahr unter Bedachtnahme auf die Ziele des § 1 erforderlichen Maßnahmen.
2. Mitwirkung bei der Erarbeitung des Berichtes gemäß § 9 Abs. 2 über die wirtschaftliche Lage der Landwirtschaft im abgelaufenen Kalenderjahr (Grüner Bericht) und
3. Mitwirkung an der Schaffung von Programmen zur Entwicklung des ländlichen Raums und zur Erarbeitung von Förderungskriterien für solche Programme aufgrund von gemeinschaftlichen Normen zur Vorlage an die Europäische Kommission.

(2) Die Kommission hat alle zur Erfüllung ihrer Aufgaben notwendigen Unterlagen heranzuziehen, wobei ihr vom Bundesminister für Land- und Forstwirtschaft zeitgerecht alle ihm verfügbaren einschlägigen Unterlagen zu überlassen sind.

Berichte des Bundesministers für Land- und Forstwirtschaft und deren Gliederung

§ 9. (1) Der Bundesminister für Land- und Forstwirtschaft, Umwelt und Wasserwirtschaft hat der Bundesregierung bis 15. September eines jeden Jahres einen Bericht vorzulegen, der die Entwicklung und wirtschaftliche Lage der Landwirtschaft im abgelaufenen Kalenderjahr sowie die unter Berücksichtigung allfälliger Empfehlungen gemäß § 8 Abs. 1 Z 1 im folgenden Kalenderjahr erforderlichen Maßnahmen sowie allfällige Beschlüsse gemäß § 8 Abs. 1 Z 3 enthält (Grüner Bericht).

(2) Die Bundesregierung hat aufgrund des Grünen Berichtes spätestens gleichzeitig mit dem Voranschlag der Einnahmen und Ausgaben des Bundes für das folgende Finanzjahr (Art. 51 Abs. 1 B-VG) dem Nationalrat einen „Bericht über die wirtschaftliche Lage der Landwirtschaft und der im folgenden Jahr zutreffenden Maßnahmen“ vorzulegen.

(3) Der *Grüne Bericht* hat die wirtschaftliche Lage der Landwirtschaft im abgelaufenen Kalenderjahr, gegliedert nach Betriebsgrößen, Betriebsformen und Produk-

GRÜNER BERICHT 2017
10. BEGRIFFE UND SONSTIGES

tionsgebieten, unter besonderer Berücksichtigung von sozioökonomischen Betriebskategorien und von Bergbauernbetrieben und von Betrieben in benachteiligten förderungswürdigen Gebieten festzustellen. Weiter hat der *Grüne Bericht* insbesondere die Stellung der Landwirtschaft innerhalb der österreichischen Volkswirtschaft, die internationalen agrarwirtschaftlichen Rahmenbedingungen, die Entwicklung des agrarischen Außenhandels und die landwirtschaftliche Produktion zu behandeln. Dabei sind auch die Auswirkungen der durchgeführten Förderungsmaßnahmen darzustellen.

(3a) Der Bundesminister für Land- und Forstwirtschaft hat jährlich für jede von der AMA für das Berichtsjahr durchgeführte Förderungsmaßnahme - unabhängig davon, ob diese aus EU-Mitteln oder nationalen Mitteln finanziert wird - sowie für alle von ihr für das Berichtsjahr durchgeführten Förderungsmaßnahmen insgesamt sowohl für das gesamte Bundesgebiet als auch getrennt für jedes einzelne Land aggregierte Daten über die Förderungsmaßnahmen zu veröffentlichen, die jedenfalls folgende Angaben enthalten müssen: Anzahl der Förderungsfälle, Verteilung der Förderungsfälle auf Förderungsklassen jeweils in Stufen zu hunderttausend Schilling, ausbezahlte Förderungen je Förderungsklasse, prozentuelle Verteilung der Förderungsfälle auf die Förderungsklassen und durchschnittlicher Förderungsbetrag je Förderungsklasse.

(4) Für den *Grünen Bericht* können alle hiezu geeigneten agrarökonomischen und statistischen Unterlagen herangezogen werden. Insbesondere sind Buchführungsergebnisse einer ausreichenden Anzahl landwirtschaftlicher Betriebe in repräsentativer Auswahl und Gruppierung zusammenzustellen und auszuwerten; dabei ist die Anzahl von 2 000 Erhebungsbetrieben nach Möglichkeit nicht zu unterschreiten. Hiezu kann eine für Belange der landwirtschaftlichen Buchführung hinreichend ausgestattete Institution beauftragt werden. Die Mitwirkung der landwirtschaftlichen Betriebe ist freiwillig.

(5) Daten, die einzelne landwirtschaftliche Betriebe betreffen und die gemäß Abs. 5 oder anlässlich der Beratung ermittelt oder verarbeitet worden sind, dürfen ohne die ausdrückliche und schriftliche Zustimmung der Betroffenen für andere als die in Abs. 4 genannten Zwecke oder Zwecke der Beratung der Betroffenen nicht verwendet werden.

(6) Der Bundesminister für Land- und Forstwirtschaft ist ermächtigt, anonymisierte einzelbetriebliche Buchführungsergebnisse eines Landes dem betreffenden Land für Zwecke der Feststellung der wirtschaftlichen Lage der Landwirtschaft dieses Landes gegen angemessene Vergütung zur Verfügung zu stellen. Die Höhe dieser Vergütung ist durch den Bundesminister für Land-

und Forstwirtschaft im Einvernehmen mit dem Bundesminister für Finanzen festzusetzen.

(7) Der Bundesminister für Land- und Forstwirtschaft ist ermächtigt, die im Abs. 6 genannten Daten den zuständigen Organen der Europäischen Union zum Zweck der Erfüllung der sich aus dem Beitritt ergebenden Verpflichtung zu übermitteln.

Einschaltung von privaten Einrichtungen

§ 10. (1) Der Bundesminister für Land- und Forstwirtschaft kann sich zur automationsunterstützt durchzuführenden Vorbereitung des Zahlungsverkehrs von Förderungsmitteln auch privater Einrichtungen bedienen.

(2) Der Bundesminister für Land- und Forstwirtschaft hat zur Durchführung der in Abs. 1 genannten Aufgaben gemäß § 56 Abs. 1 BHV 1989, BGBl.Nr. 570, eine Sondervorschrift im Einvernehmen mit dem Bundesminister für Finanzen und dem Rechnungshof zu erlassen.

Inkrafttreten und Vollziehung

§ 11. (1) Dieses Bundesgesetz tritt mit 1. Juli 1992 in Kraft.

(1a) § 1 erster Halbsatz, § 1 Z 7, § 2 Abs. 2 Z 2, § 2 Abs. 4, § 4 Abs. 1, Abs. 2 und 3, § 7 der Entfall von § 8 Abs. 3 in der Fassung des Bundesgesetzes BGBl.Nr. 298/1995 treten mit Ablauf des Tages der Kundmachung, § 3 sowie § 9 in der Fassung des Bundesgesetzes BGBl.Nr. 298/1995 mit 1. Jänner 1995 in Kraft.

(1b) (Verfassungsbestimmung) § 2 Abs. 5 tritt in der Fassung des Bundesgesetzes BGBl.Nr. 420/1996 mit 1. August 1996 in Kraft und ist auf alle Auszahlungsanträge, die im Rahmen bestehender Vereinbarungen nach diesem Zeitpunkt gestellt werden, anzuwenden. § 9 Abs. 3a in der Fassung des Bundesgesetzes BGBl.Nr. 420/1996 tritt mit 1. August 1996 in Kraft.

(2) Mit der Vollziehung dieses Bundesgesetzes sind betraut

1. hinsichtlich des § 1, soweit er sich auf § 9 Abs. 3 bezieht, sowie des § 9 Abs. 3 die Bundesregierung,
2. hinsichtlich des § 1, soweit er nicht unter Z 1 fällt, die mit der Vollziehung der sonstigen Bestimmungen dieses Bundesgesetzes betrauten Bundesminister,
3. hinsichtlich des § 6 der Bundesminister für wirtschaftliche Angelegenheiten im Einvernehmen mit dem Bundesminister für Land- und Forstwirtschaft,
4. hinsichtlich des § 10 Abs. 2 der Bundesminister für Land- und Forstwirtschaft im Einvernehmen mit dem Bundesminister für Finanzen und dem Rechnungshof und
5. hinsichtlich der übrigen Bestimmungen der Bundesminister für Land- und Forstwirtschaft.

GRÜNER BERICHT 2017
10. BEGRIFFE UND SONSTIGES

10.4 ABKÜRZUNGSVERZEICHNIS

| | | | |
|----------|--|----------|---|
| a | Ar (Einheit) | EWG | Europäische Wirtschaftsgemeinschaft |
| Abs. | Abschnitt | FAO | Food and Agriculture Organization of the United Nations |
| AfA | Abschreibung für Anlagen | FGR | Forstwirtschaftliche Gesamtrechnung |
| AG | Aktiengesellschaft | fm | Festmeter |
| AGES | Österreichische Agentur f. Gesundheit und Ernährungssicherheit | FPÖ | Freiheitlichen Partei Österreich |
| AIK | Agrarinvestionskredite | GAP | Gemeinsame Agrarpolitik |
| AK-U | Arbeitskrafteinheit des Unternehmens | GDP | Gross domestic product (dt. BIP) |
| ALFIS | Allgemeines land- und forstwirtschaftliches Informationssystem (im BMLFUW) | GeSO | Gesamtstandardoutput |
| AMA | Agrarmarkt Austria | GLÖZ | Guter landwirtschaftlicher und ökologischer Zustand |
| AMS | Arbeitsmarkt Service | GmbH | Gesellschaft mit beschränkter Haftung |
| APM | Ausschüsse für Agrarpolitik und Argarmärkte | GVE | Großvieheinheit |
| Art. | Artikel | GVO | Gentechnisch veränderte Organismen |
| ASEAN | Staaten: Thailand, Indonesien, Malaysia, Philippinen, Singapur, Brunei, Vietnam, Myanmar, Laos, Kambodscha | GWh | Gigawattstunde |
| | | GZÜV | Staatliches Überwachungsmessnetz gemäß Gewässerzustandsüberwachungsverordnung |
| AWI | Bundesanstalt für Agrarwirtschaft | ha | Hektar |
| AZ | Ausgleichszulage | hl | Hektoliter |
| BAES | Bundesamt für Ernährungssicherheit | Hlfs | Höherer land- und forstwirtschaftliche Schulen |
| BAK | betriebliche Arbeitskraft | i.d.g.F. | in der geltenden Fassung |
| BBK | Bund-Bundesländer-Forschungskooperation | IGC | International Grains Council |
| BEE | Bruttoeigenerzeugung | inkl. | inklusive |
| BFW | Bundesforschungs- und Ausbildungszentrum für Wald, Naturgefahren und Landschaft | INLB | Informationsnetz landwirtschaftlicher Buchführungen |
| BGBLNr. | Bundesgesetzblatt Nummer | INVEKOS | Integriertes Verwaltungs- und Kontrollsystem |
| BHK | Berghöfekataster | JAE | Jahresarbeitseinheiten |
| BIV | Bruttoinlandsverbrauch | JWP AE | Ausschüsse für Landwirtschaft und Umwelt |
| BMF | Bundesministerium für Finanzen | JWPAT | Ausschüsse für Landwirtschaft und Handel |
| BMG | Bundesministerium für Gesundheit | kg | Kilogramm |
| BMLFUW | Bundesministerium für Land- und Forstwirtschaft, Umwelt und Wasserwirtschaft | KMU | Kleinere und mittlere Unternehmen |
| BNE | Bruttonationaleinkommen | KN | Kombinierte Nomenklatur |
| BOKU | Universität für Bodenkultur | kt | Kilotonne |
| BSVG | Bauernsozialversicherungsgesetz | KV | Krankenversicherung; Kollektivvertrag |
| BVA | Versicherungsanstalt öffentlich Bediensteter | kW | Kilowatt |
| bzw. | beziehungsweise | LAG | Lokale Aktionsgruppen |
| CCM | Corn-Cob-Mix | LBG | LBG Wirtschaftstreuhand- und BeratungsgesmbH |
| DaFNE | Datenbank für Forschung zur nachhaltigen Entwicklung | LF | Landwirtschaftlich genutzte Fläche |
| DDA | Doha Development Agenda | LFRZ | Land- und Forstwirtschaftliches Rechenzentrum |
| EBP | Einheitliche Betriebsprämie | LGR | Landwirtschaftliche Gesamtrechnung |
| EFF | Strukturfonds Fischerei | LKÖ | Landwirtschaftskammer Österreich |
| Efm | Erntefestmeter | LMSVG | Lebensmittelsicherheits- u. Verbraucherschutzgesetz |
| EG | Europäische Gemeinschaft | Mio. | Millionen |
| EGFL | Europäischer Garantiefonds für die Landwirtschaft | Mrd. | Milliarden |
| EHW | Einheitswert | MwSt. | Mehrwertsteuer |
| EK | EU-Kommission | nAK | nichtentlohnte Arbeitskräfte |
| ELER | Europäischer Landwirtschaftsfonds für die Entwicklung des ländlichen Raums | NATURA | Natura 2000; Europaweite Schutzgebiete |
| ERA | Europäischer Forschungsraum | ÖBf | Österreichische Bundesforste |
| EU | Europäische Union | OECD | Organisation for Economic Cooperation and Development |
| EU-27 | EU bestehend aus 27 Mitgliedern (1.1.07-30.6.13) | ÖGB | Österreichische Gewerkschaftsbund |
| EUROSTAT | Statistische Amt der Europäischen Union | ÖKL | Österrei.Kuratorium für Landtechnik- u entwicklung |
| EU-WRRL | Wasserrahmenrichtlinien | ÖNACE | Wirtschaftlichen Aktivitätsklassifikation |

GRÜNER BERICHT 2017

10. BEGRIFFE UND SONSTIGES

| | | | |
|-----------|---|-------|--|
| ÖPUL | Österreichisches Programm zur Förderung einer umweltgerechten, extensiven und den natürlichen Lebensraum schützenden Landwirtschaft | TSchG | Tierschutzgesetz |
| ÖVP | Österreichische Volkspartei | TTG | Bundesgesetz über den Transport von Tieren |
| ÖWM | Weinmarketingservicegesellschaft m.b.H. | u. a. | unter anderem |
| ÖWÖP | Österreichische Waldökologieprogramm | UaB | Urlaub am Bauernhof |
| PSE | Producer Support Estimate | UBAG | Umweltbundesamt |
| PV | Pensionsversicherung | UNO | Organisation der Vereinten Nationen |
| RLF | Reduzierte landwirtschaftlich genutzte Fläche | USt | Umsatzsteuer |
| | | UV | Unfallversicherung |
| | | VO | EU-Verordnung |
| SILC (EU) | Statistik über Einkommen und Lebensbedingungen | VÖM | Vereinigung Österreichischer Milchverarbeiter |
| SITC | Internationales Warenverzeichnis für den Außenhandel | VPI | Verbraucherpreisindex |
| SNP | Sägenebenprodukte | WIFO | Österreichisches Institut für Wirtschaftsforschung |
| SPÖ | Sozialdemokratische Partei Österreichs | WJ | Wirtschaftsjahr |
| SVA | Sozialversicherungsanstalt der gewerblichen Wirtschaft | WKÖ | Wirtschaftskammer Österreich |
| SVB | Sozialversicherungsanstalt der Bauern | WRG | Wasserrechtsgesetz |
| SVG | Selbstversorgungsgrad | WRRL | Wasserrahmenrichtlinie |
| t | Tonnen | WTO | World Trade Organisation |
| | | ZAP | Zentralen Arbeitsgemeinschaft f. Pferdezucht in Ö |

10.5 INDEX

A

Abgabenleistung in der Land- und Forstwirtschaft 15
 Absatzförderungsmaßnahmen 97
 Abschreibungen in der Landwirtschaft 14
 Abschreibungsgrad von Gebäuden, Maschinen und
 Geräten 230
 Agrarbudget 94, 201
 Agrarischer Außenhandel 20, 142
 Agrarmarketing 106
 Agrarstrukturen 165
 Agrarstruktur in der EU 170
 Agrarpolitik im Rahmen der EU 120
 Aktionsprogramm Nitrat 118
 Alkoholsteuer 246
 Almwirtschaft 35
 Alter der BetriebsleiterInnen 62
 AMA-Marketing 105
 AMA-Zahlstelle 106
 Anbau auf dem Ackerland 26
 Anlagevermögen 230
 Anteil Ist – an Solleinkünften 230
 Arbeitseinsatz in Jahresarbeitsseinheiten 61
 Arbeitskräfte 61, 90, 172, 173
 Arbeitskrafteinheit (AK) 230
 Aufwendungen der Landwirtschaft 14
 Ausfuhrerstattungen 97
 Ausgleichszulage 98
 - für naturbedingte Nachteile 207
 Außenhandel mit Holz und Holzprodukten 47

B

Bäckergewerbe 19
 Begriffe 230
 Beihilfen im Weinbau 97
 Beiträge an die Sozialversicherung der Bauern 231
 Beratung und Berufsbildung 101
 Bergbauernbetriebe 58
 Betriebe laut INVEKOS 58, 59
 Betriebe mit guter Waldausstattung 78
 Betriebsausgaben 23
 Betriebsformen 231
 Betriebsprämie 96, 231

Bewertung von Vermögensschaften 245
 Biobetriebe 161
 Biologische Landwirtschaft 48, 161
 Bio-Markt 49
 Bodenschätzung 245
 Bruttoinvestitionen in das Anlagevermögen 231
 Bruttowertschöpfung. *Siehe* Gesamtwirtschaft
 Buchführungsbetriebe 68, 174

C

Cashflow 232
 CETA-Abkommen 125

D

Dauerkulturbetriebe 74
 De-minimis-Beihilfen 232
 Direktvermarktung 56
 Direktzahlungen 96, 120
 Düngemittel 17

E

Eier 43
 Eigenkapitalveränderung 232
 EGFL 232
 Einheitswert 232
 Einkommensindikatoren 233
 Einkommenssituation
 - alle Betriebe 69, 174, 185
 - der Bergbauernbetriebe 80
 - der Biobetriebe 83, 188
 - in den EU-Mitgliedstaaten 91
 - nach Betriebsformen 176
 - nach Betriebsformen und Größenklassen 73
 - nach Bundesländern 87, 191
 - nach Produktionsgebieten 86, 190
 - nach sozioökonomischer Gliederung 88, 192
 Einkommenssteuer 245
 Einkommensverteilung 89
 - und weitere Kennzahlen 193
 Einkünfte aus Land- und Forstwirtschaft 233
 ELER 232
 Energie 18

GRÜNER BERICHT 2017
10. BEGRIFFE UND SONSTIGES

Energie aus Biomasse 101
Erdäpfel 31
Erneuerbare Energieträger 114
Ertrag 234
Erwerbsarten 2013 58
Erwerbseinkommen 89
Erwerbsobstbau 33
Erzeugergemeinschaften, -organisationen (EO) 97
EU-27 251
EU-Handelspolitik - Bilaterale Freihandelsabkommen 124
EU-Handelspolitik 126
EU-Haushalt 123
Europäischer Fischereifonds 101
Europäische Union 251

F

Faktoreinkommen 135
Finanzierung der Altersversorgung 108
Finanzierung der LE 14-20 121
Fische 45
Fleischwirtschaft 19
Forschung 102
Forstbetriebe 78
Forstliche Produktion 46, 159, 164
Frauen in der Landwirtschaft 62
Frostschäden 101
Futterbaubetriebe 75
Futtermittel 17
Futtermittelkontrolle 55

G

Geflügelbetriebe: 78
Geflügelfleisch 43
Gekoppelte Stützung 96
Geldflussrechnung 90
Gemeinsame Agrarpolitik 120
Gemeinsame Agrarpolitik (GAP) 235
Gemüsebau 32
Gender Index 235
Genossenschaften 18
GEO-Informationssystem 235
Green Care 236
Greening-Zahlung 96

Großvieheinheit 236
Grund
- erwerbsteuer 246
- steuer 245
Grundwasserdaten 118
Grünlandwirtschaft 35
Gesamteinkommen 89
Gesamtfläche des Betriebes 235
Gesamtkapitalrentabilität 235
Gesamtvermögen 235
Gesamtwirtschaft 12, 135
Getreide 28
Gewässerschutz 118

H

Haupterwerbsbetrieb 236
Haushaltsdisziplin 96
Holz
- einschlag 46
- im- und -exporte 47
- verarbeitung 46
Honig 45

I

Imkereiförderung 96
Immobilienwertsteuer 246
Internationale Agrarpolitik 124
Internationale Waldpolitik 115
Interventionspreis 237
INVEKOS 251, 237
Investitionen
- in Anlagevermögen 237
- in bauliche Anlagen, Maschinen und Geräte 237
Investitionsausgaben 23

J

JAЕ 61
Jahresarbeitsseinheit 238

K

Kapitalproduktivität 238
Klimafitter Wald 115
Kommunalsteuer 246
Körnerleguminosen 30
Körnermais 69

GRÜNER BERICHT 2017
10. BEGRIFFE UND SONSTIGES

Kosten der Förderungsabwicklung 106
Kraftfahrzeugsteuer 246
Krankenversicherung 238

L

Land(forst)wirtschaftliche Nebentätigkeiten 112
Landjugend 104
Ländliche Entwicklung 94, 97, 120
Landmaschinen 17
Land- und forstwirtschaftliche
- Beratung 104
- Betriebe 58
- Gesamtrechnung 12
- Sondersteuern 246
Landwirtschaft im internationalen Zusammenhang 222
Landwirtschaftliche
- Einkommen je Arbeitskraft (LGR) 12
- Gemischtbetriebe 78
- Gesamtrechnung 12
Landwirtschaftliches Einkommen in der EU-28 15
Landwirtschaftlich genutzte Fläche 59
Lebensmittel
- einzelhandel 18
- industrie und Gewerbe 18
- sicherheit 52

M

Marktf Fruchtbetriebe 73
Marktordnungsausgaben 94, 96
Maschinenringe 56
Maschinen- und Betriebshilferinge 101
Maßnahmen
- Land- und Forstwirtschaft, Umwelt und Wasser 201
- national finanziert 95
- sonstige 94
Mehrjähriger Vergleich der Einkommenssituation 91, 200
Mercosur-Staaten 126
Milch 37
Milchanlieferung nach Bezirken 92
Milchprodukte 37
Milchviehbetriebe 76

Modulation 96
Molkereiwirtschaft 19
Mühlenwirtschaft 19
Mutterkuhhaltungsbetriebe 77

N

Nachgelagerte Wirtschaftsbereiche 139
Nachhaltige Entwicklung der Land-, Forst- und Wasserwirtschaft 220
Nachhaltige Waldbewirtschaftung 115
Natura 2000 238
Nebenerwerbsbetriebe 238

O

Obstbaubetriebe 75
Öffentliche Gelder 90
Öffentliche Gelder insgesamt 240
Ölfrüchte 30
ÖPUL 98
ÖWM 106

P

Papierindustrie 47
Pferde 44
Pflanzenschutzmittel 16
Pflanzenschutzmittelkontrolle 55
Pflanzliche Produktion 28, 147
Preisentwicklung 22, 145
Preisindex 22
- Input 22
- Output 22
Produktion und Märkte 147
Programm für ländliche Entwicklung 120
Projektmaßnahmen LE 14-20 99
Pro-Kopf-Verbrauch 24, 146

Q

Qualitätssicherung - Tiere und Milch 101

R

Ratsentscheidungen 121
Reduzierte landwirtschaftlich genutzte Fläche (RLF) 240
Rentabilitätskoeffizient 241

GRÜNER BERICHT 2017
10. BEGRIFFE UND SONSTIGES

Renten und Sozialtransfers 241

Rinder 40

- aufzucht und Mastbetriebe 76

- mastbetriebe: 76

- zucht 41

Risiko- und Ernteversicherung 101

S

Saatgut 16

Sachaufwand 241

Sägeindustrie: 46

SAL (Sonderausschuss Landwirtschaft) 241

Schafe 44

Schulische Ausbildung 102

Schutzwasserbau 105

Schweine 41

Schweinebetriebe 77

Selbstversorgungsgrad 241

Soziale Sicherheit 108

Sozialtransfers 242

Sozialversicherungsbeiträge 72

Standardoutput 242

SVB-Versicherungswert - Beitragsgrundlage 110, 217

Sonstige Maßnahmen 210

Soziale Sicherheit in der Landwirtschaft 215

T

Teilbetriebe 59

Tierische Produktion 154

Tiergesundheit 52

Tierische Produktion 37

Tierschutz 53

Tierseuchen 101

- überwachung und -bekämpfung 52

Tourismus und Landwirtschaft 56

Treibhausgasemissionen 114

Treibstoffe 18

TTIP-Verhandlungen 124

U

Über-/Unterdeckung des Verbrauchs 89

Umsatzsteuer 246

Unternehmerhaushalt 72

V

Verbrauch 89

Verbraucher

- preise 23

- schutz 52

Veredelungsbetriebe 77

Verfügbare Haushaltseinkommen 72, 242

Vergleich von Biobetrieben mit konventionell
wirtschaftenden Betrieben 83

Verhandlungen mit Japan 126

Verschuldungsgrad 243

Versorgungsleistung Landwirtschaft 24

Verteilung

- der Direktzahlungen 213

- der Zahlungen 107

Veterinärbereich 18

Vieheinheiten 243

Viertelgruppierung der Betriebe 90

Vorgelagerte Wirtschaftsbereiche 139

W

Wasserwirtschaft und Gewässerschutz 118

Wein 34

- baubetriebe 75

- marketingservicegesellschaft m.b.H. 106

Welterzeugung 170

Wettersituation 36

Wildbach- und Lawinenschutz 105

Wildtiere 45

Z

Zahlungen für die land- und forstwirtschaftlichen
Betriebe 94

Ziegen 44

Zierpflanzen 33

Zinszuschüsse 101

Zucker 31

Zucker- und Stärkeindustrie 19



11

ANHANG



11.1 ERHEBUNGSGRUNDLAGEN, AUSWAHL- RAHMEN UND METHODIK

Die Daten der freiwillig buchführenden Betriebe für den Grünen Bericht vermitteln einen umfassenden Einblick in die wirtschaftlichen Verhältnisse der Land- und Forstwirtschaft. Um eine aussagekräftige Darstellung der einzelnen Auswertungsgruppen zu gewährleisten, wird im gesamten Bundesgebiet ein Netz von Testbetrieben unterhalten. Die Betreuung der freiwillig buchführenden Betriebe sowie die betriebswirtschaftliche Aufbereitung der aus ihren Buchführungen erhaltenen Daten wird von LBG Österreich sichergestellt. Die statistischen Auswertungen wurden von der Bundesanstalt für Agrarwirtschaft durchgeführt.

Österreichische Betriebsklassifizierung

Das österreichische Klassifizierungssystem für land- und forstwirtschaftliche Betriebe basierend auf dem Standardoutput (SO) wird seit der nationalen Auswertung der Agrarstrukturerhebung 2010 sowie der Auswertung der Buchführungsbetriebe für den Grünen Bericht 2013 angewendet. Die Grundlage für die Betriebsklassifizierung sind die Standardoutput-Koeffizienten (SO-KO). Die von EUROSTAT definierten Kategorien der SO-KO wurden für nationale Auswertungen um einige Kategorien (z. B. Forstwirtschaft) erweitert.

Für die Zuteilung eines Betriebs zu einer Betriebsform ist im österreichischen Betriebsklassifizierungssystem ein dreistufiges Verfahren vorgesehen. Die österreichischen land- und forstwirtschaftlichen Betriebe werden dabei sechs Betriebsformen und sechs Größenklassen zugeordnet. Die Ergebnisse der Klassifizierung von land- und forstwirtschaftlichen Betrieben sind einerseits wichtige Grundlagen für die Agrarpolitik und Betriebsberatung. Andererseits stellen sie ein wichtiges Werkzeug in der angewandten Statistik für die Schichtung von Stichproben land- und forstwirtschaftlicher Betriebe dar, um homogene Einheiten zu erreichen.

Stichprobe Buchführungsbetriebe

Die Stichprobe Buchführungsbetriebe bezieht sich auf eine Grundgesamtheit, die durch weitere Abgrenzungen der Betriebe aus der Agrarstrukturerhebung 2013 abgeleitet wird: Es werden nur jene Betriebe berücksichtigt, deren Rechtsform den Gruppen „Natürliche Personen (Einzelunternehmen)“, „Personengemeinschaften, -gesellschaften“ zugeordnet werden oder deren Rechtsform „Gesellschaft mit beschränkter Haftung“ ist. Betriebe, die mehr als ein Drittel ihres SO aus dem Gartenbau erwirtschaften oder mehr als 500 ha Waldfläche bewirtschaften, sind nicht Teil der Grundgesamtheit.

Auswahlrahmen und Grundgesamtheit

| | AUSWAHLRAHMEN 8.000-350.000 EURO GSO | GRUNDGESAMTHEIT | PROZENTUELLE ABDECKUNG | ALLE BETRIEBE |
|---------------------------------------|--|-----------------|---------------------------|---------------|
| Anzahl der Betriebe (Stichprobe) | 19.632 | 25.621 | 76,6 | 29.058 |
| Anzahl der Betriebe (Grundgesamtheit) | 77.036 | 157.824 | 48,8 | 166.317 |
| SO Gesamt (Euro) | 4.913.553.796 | 5.764.600.569 | 85,2 | 6.734.504.838 |
| SO Landwirtschaft u. Gartenbau (Euro) | 4.528.382.258 | 5.242.867.034 | 86,4 | 5.635.989.770 |
| SO Landwirtschaft (Euro) | 4.522.352.896 | 5.234.398.015 | 86,4 | 5.323.058.224 |
| SO Gartenbau (Euro) | 6.029.362 | 8.469.019 | 71,2 | 312.931.546 |
| SO Forstwirtschaft (Euro) | 385.171.551 | 521.733.568 | 73,8 | 1.098.497.639 |
| Forstfläche (ha) | 1.164.649 | 1.583.388 | 73,6 | 3.427.510 |
| RLF (ha) | 1.941.480 | 2.288.741 | 84,8 | 2.389.696 |
| Landw. genutzte Fläche (ha) | 2.077.160 | 2.461.180 | 84,4 | 2.728.558 |
| Ackerland (ha) | 1.175.172 | 1.326.792 | 88,6 | 1.364.057 |
| Getreidefläche (ha) | 712.149 | 800.517 | 89,0 | 821.676 |
| Weingärten (ha) | 37.913 | 43.608 | 86,9 | 44.726 |
| GVE | 2.077.842 | 2.402.043 | 86,5 | 2.414.655 |
| Rinder (Stück) | 1.766.723 | 1.945.462 | 90,8 | 1.952.473 |
| Milchkühe 2 Jahre und älter (Stück) | 518.823 | 534.290 | 97,1 | 536.002 |
| Schweine (Stück) 2010 | 2.670.155 | 3.008.566 | 88,8 | 3.027.778 |

Grundgesamtheit: Rechtsform = Natürliche Personen + Personengemeinschaften + Ges.m.b.H.; Forstfläche <= 500 ha; Gartenbau SO <= 1/3 Landwirtschaft + Gartenbau SO
Zuordnung: Christbaumkulturen bei Dauerkulturen; Energieholzflächen bei Forst
Quelle: Statistik Austria, Agrarstrukturerhebung 2013, Bundesanstalt für Agrarwirtschaft (AWI).

GRÜNER BERICHT 2017

11. ANHANG

Mit dem Erhebungsjahr 2016 wurde die Untergrenze des Auswahlrahmens von 8.000 Euro auf 15.000 Euro Gesamtstandardoutput (GeSO) angehoben und die Obergrenze von 350.000 Euro auf 750.000 Euro ausgeweitet. Weiters wurde die Zahl der Stichprobenbetriebe von 2.200 auf 2.000 reduziert. Verschieden Kennzahlen sind an die aktuellen Anforderungen angepasst und einige neue Kennzahlen berechnet worden. Die Stichprobe Buchführungsbetriebe repräsentiert somit rund 49,2% der Betriebe, jedoch beispielsweise 90,2% des GeSO, 86,7% der LF und 91,4% der Großvieheinheiten (in 1.000 GVE). Siehe hierzu Tabelle „Grundgesamtheit und Auswahlrahmen“.

Aufgrund der noch vergleichsweise geringen Anzahl an Buchführungsbetrieben zwischen 350.000 Euro und 750.000 Euro können im Jahr 2016 keine Auswertungen nach Betriebsformen Bundesländer, etc. bis zu einer Obergrenze von 750.000 Euro durchgeführt werden. Bei einem Auswertungssoll von mindestens 2.000 Betrieben liegt der Auswahlprozentsatz bei 2,6 %. Entsprechend der Bedeutung einer Schicht und im Hinblick auf die Aussagesicherheit für größere Auswertungseinheiten sind die Auswahlprozentsätze verschieden hoch festgesetzt. Siehe hierzu Tabelle „Konfidenz-

zintervall von ausgewählten Auswertungsgruppen bei verschiedenen Betriebsgruppierungen“. Sie sind bei kleineren Betrieben durchgehend niedriger als bei den größeren Betrieben. Im Hinblick auf die Aussagesicherheit liegt der Schwankungsbereich bei den Einkünften aus Land- und Forstwirtschaft bei Betrieben mit einem GeSO zwischen 15.000 € und 25.000 € bei $\pm 27,0\%$ und $\pm 6,0\%$ bei Betrieben mit einem GeSO zwischen 100.000 € und 350.000 € (bei einem Konfidenzintervall von jeweils 95%). Der hohe Schwankungsbereich der kleinsten Größenklasse ist dadurch zu erklären, dass die Einkünfte aus Land- und Forstwirtschaft gering sind (nahe dem Wert „0“) und sich daher naturgemäß höhere Prozentzahlen errechnen. In absoluten Zahlen (in Euro) ist der Schwankungsbereich bei den kleinen Betrieben am geringsten. Nach Betriebsformen ist der Schwankungsbereich nach Einkünften aus Land- und Forstwirtschaft bei Futterbaubetrieben mit $\pm 8,1\%$ am geringsten ($\pm 5,1\%$ im Durchschnitt aller Betriebe).

Eine genaue und umfassende Darstellung der Methodik ist in der Broschüre "Einkommensermittlung für den Grünen Bericht" enthalten. Diese Broschüre ist auf der Homepage www.gruenerbericht.at/sonstiges abrufbar.

Konfidenzintervall von ausgewählten Auswertungspositionen bei verschiedenen Betriebsgruppierungen (2016)

| BETRIEBSFORMEN | BETRIEBSANZAHL IN % DES AUS- WAHLRAHMENS | BUCHFÜHRUNGS- BETRIEBE IN % DER JEWEILIGEN AUSWERTUNGS- GRUPPE | STANDARD-OUTPUT AKTUELL | EINKÜNFTE AUS LAND- UND FORSTWIRTSCHAFT | ERWERBS- EINKOMMEN | VERFÜGBARES HAUSHALTS- EINKOMMEN |
|--|--|--|----------------------------|---|-----------------------|--|
| SCHWANKUNGSBEREICH +/- (KONFIDENZINTERVALL 95 %) | | | | | | |
| Marktfruchtbetriebe | 14,7 | 2,7 | 4,9 | 9,8 | 9,4 | 8,2 |
| Dauerkulturbetriebe | 7,8 | 2,6 | 4,6 | 18,0 | 15,9 | 13,9 |
| Futterbaubetriebe | 51,0 | 2,4 | 1,5 | 5,9 | 5,0 | 4,2 |
| Veredelungsbetriebe | 6,5 | 3,6 | 6,1 | 10,3 | 10,6 | 10,1 |
| Landwirtschaftliche Gemischtbetriebe | 10,5 | 3,1 | 4,4 | 11,0 | 11,1 | 9,7 |
| Forstbetriebe | 9,5 | 1,9 | 4,0 | 19,1 | 16,4 | 14,5 |
| Alle Betriebe 2016 | 100,0 | 2,6 | 1,5 | 4,2 | 3,7 | 3,2 |

Größenstufen nach Gesamtstandardoutput (GSO) über alle Betriebsformen

| | | | | | | |
|-----------------------------|------|-----|-----|------|------|-----|
| 15.000 bis < 25.000 Euro | 22,1 | 1,1 | 5,0 | 27,0 | 12,2 | 9,3 |
| 25.000 bis < 40.000 Euro | 21,2 | 1,7 | 6,1 | 14,8 | 9,2 | 7,9 |
| 40.000 bis < 60.000 Euro | 20,1 | 2,3 | 2,2 | 10,1 | 8,5 | 7,3 |
| 60.000 bis < 100.000 Euro | 19,0 | 3,9 | 2,1 | 6,8 | 6,8 | 6,0 |
| 9100.000 bis < 350.000 Euro | 17,5 | 4,5 | 2,8 | 6,0 | 6,3 | 5,9 |

Quelle: LBG Österreich, Bundesanstalt für Agrarwirtschaft (AWI).

11.2 SONSTIGES

Landwirtschaftliche Hauptproduktionsgebiete



Quelle: Bundesanstalt für Agrarwirtschaft

Bundesländer



Quelle: Bundesanstalt für Agrarwirtschaft

GRÜNER BERICHT 2017

11. ANHANG

Saatguterzeugung - Feldanerkennungsflächen wichtiger Kulturarten

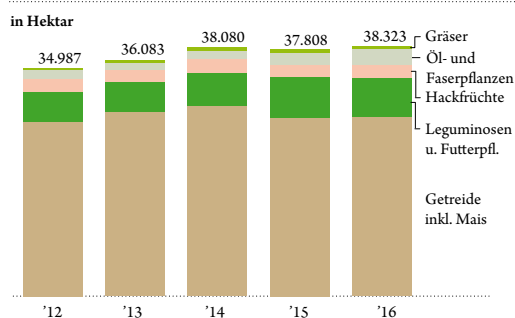

Quelle: AGES (Saatgutenerkennungsbehörde)

Futtermittelproduktion

in 1.000 Tonnen

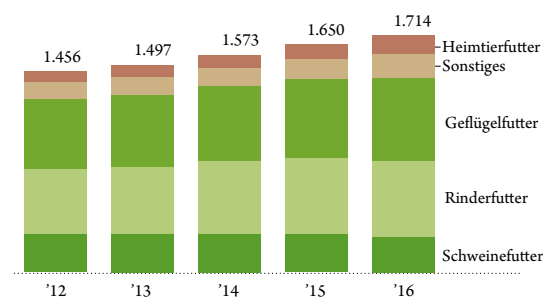

Quelle: Fachverband Nahrungs- und Genussmittelindustrie

Neuzulassungen von Traktoren

ohne Zweiaxsenmäher

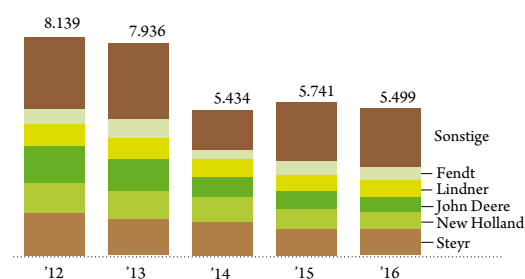

Quelle: Statistik der Kraftfahrzeuge 2016, Statistik Austria

Top 10 der Schweineschlachthöfe in Österreich

2016, insgesamt 5,2 Mio. Schlachtungen (= 100 %)

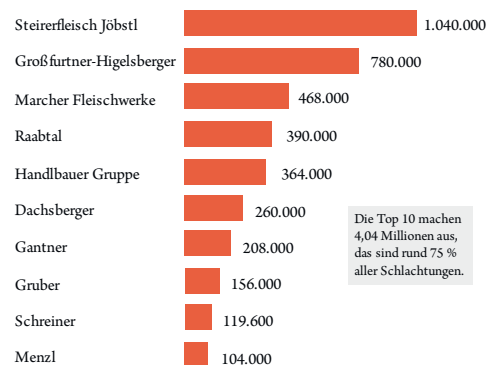

Quelle: Österreichische Schweinebörse

GRÜNER BERICHT 2017

11. ANHANG

Pro-Kopf-Verbrauch 2015/16

Angaben in kg bzw. Liter pro Kopf

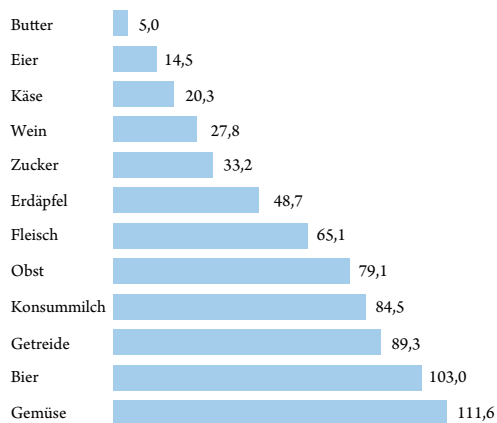

Quelle: Statistik Austria

Selbstversorgungsgrad (SVG) bei Fleisch

in %

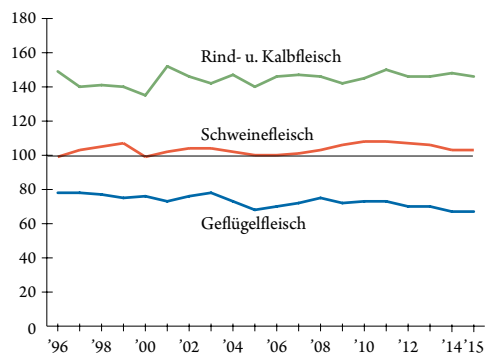

Quelle: Versorgungsbilanzen Statistik Austria, BMLFUW II/1

Hauptabnehmer der angelieferten Milch pro Bezirk 2016

Betriebsstätten als Punkt

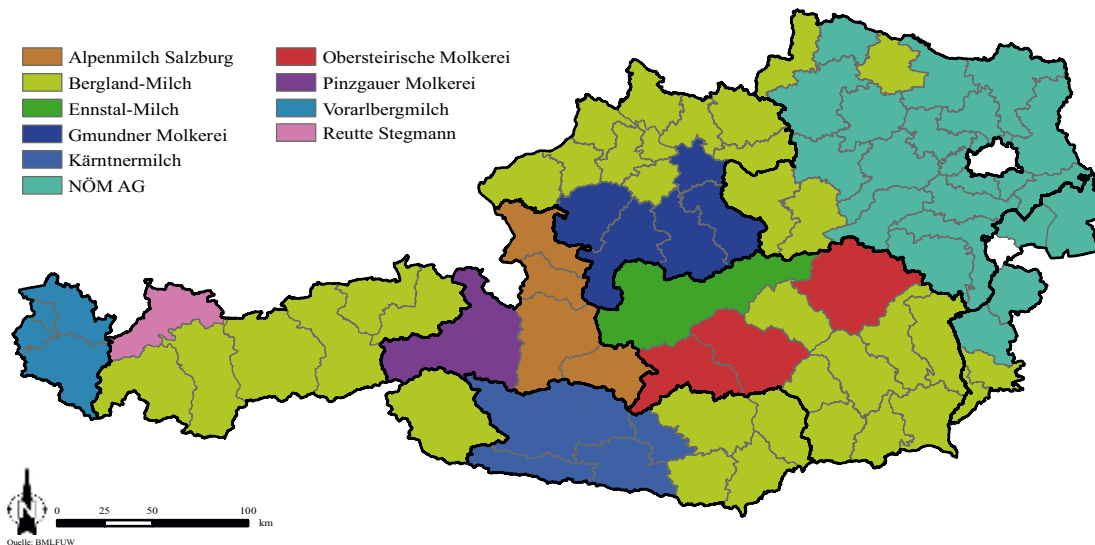

Quelle: BMLFUW, AMA

GRÜNER BERICHT 2017
11. ANHANG

Prioritäten für die Entwicklung des Ländlichen Raums 2014 bis 2020 (LE 14-20)

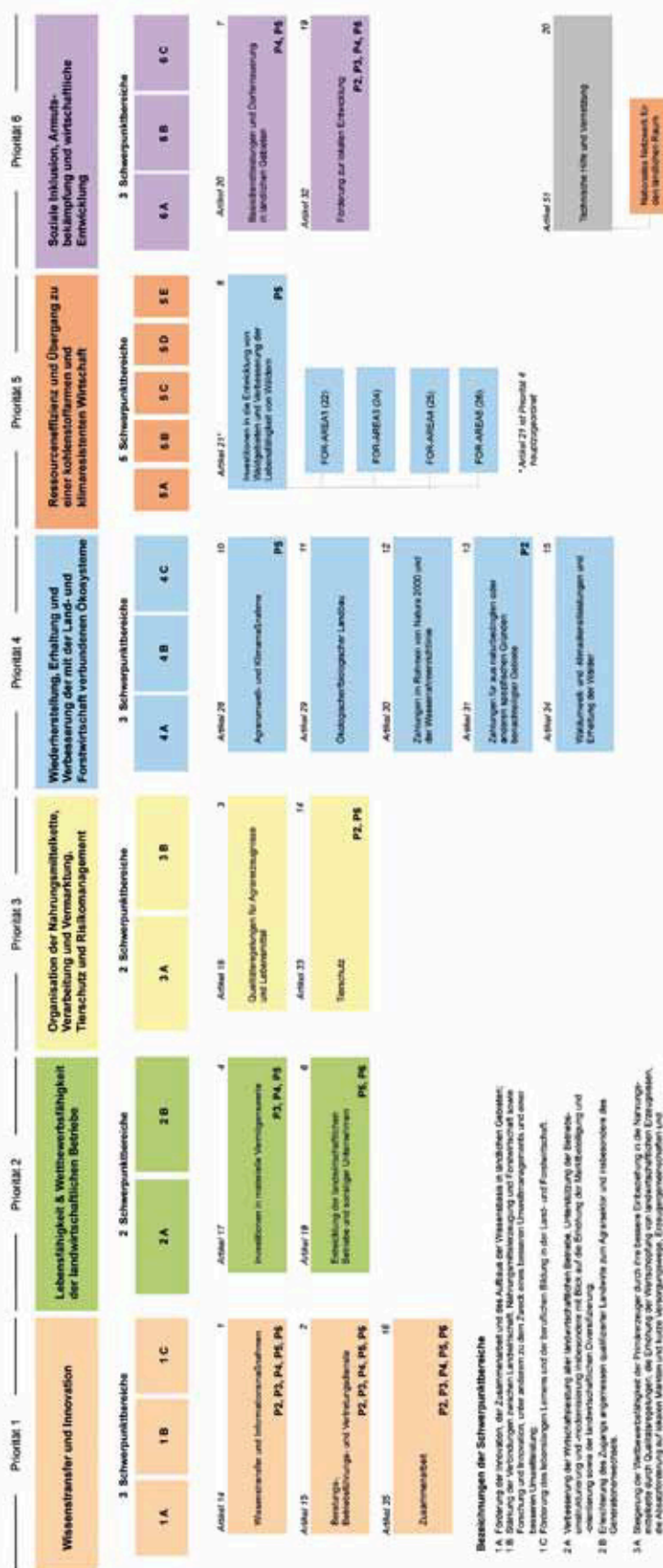

Das Programm LE 14-20 ist auf Basis der EU-Vorgaben so aufgebaut, dass innerhalb von Prioritäten sog. Schwerpunktbereiche (focus areas) definiert sind (spezifische Ziele). Die Interventionsmaßnahmen werden auf Basis der Artikel der Verordnung (EU) Nr. 1305/2013 gesteuert. Diese Artikel sind zwar schwerpunktmäßig in die Schwerpunktbereiche eingeordnet, können aber auch in anderen Schwerpunktbereichen oder in den Cross-cutting-Topics in der Artikelkette. Das heißt, dass bei der Erhaltung zentraler Querschnittsthemen zu berücksichtigen sind.

Bezeichnungen der Schwerpunktbereiche

- 1A Förderung der Innovation, der Zusammenarbeit und des Aufbaus der Wissensbasis in ländlichen Gebieten
- 1B Stärkung der Verbindungen zwischen Landwirtschaft, Nahrungsmittelwirtschaft und Forstwirtschaft sowie Forschung und Innovation, unter anderem zu dem Zweck eines besseren Umweltmanagements und eines besseren Umweltschutzes
- 1C Förderung des Wissensaustauschs und der beruflichen Bildung in der Land- und Forstwirtschaft
- 2A Verbesserung der Wirtschaftlichkeit der landwirtschaftlichen Betriebe, Unterstützung der Betriebsstrukturierung und -modernisierung insbesondere mit Blick auf die Erhöhung der Marktvielfalt und -orientierung sowie der landwirtschaftlichen Diversifizierung
- 2B Entwicklung von landwirtschaftlich geprägten qualifizierten Lebensmitteln zum Agrarprodukt und insbesondere des Genossenschaftswesens
- 3A Steigerung der Wettbewerbsfähigkeit der Produzenten durch eine bessere Erreichbarkeit in die Nahrungsmittelkette durch Qualitätsmanagement, die Erhöhung der Vermarktung von landwirtschaftlichen Erzeugnissen, die Entwicklung von Direktvermarktung und lokalen Vermarktungsregeln, Erzeugnisgemeinschaften und -organisationen und Branchenverbände
- 3B Unterstützung der Risikoprävention und des Risikomanagements in der landwirtschaftlichen Produktion
- 4A Wiederherstellung, Erhaltung und Verbesserung der biologischen Vielfalt, auch in Natura 2000-Gebieten
- 4B Verbesserung der Wasserwirtschaft, einschließlich des Umgangs mit Dürregefahren und Schädlinge-Infektionsgefahren
- 4C Förderung der Biodiversität und Verbesserung der Biodiversitätsförderung
- 5A Erleichterung bei der Wassernutzung in der Landwirtschaft
- 5B Erleichterung bei der Wassernutzung in der Landwirtschaft und der Nahrungsmittelwirtschaft
- 5C Erleichterung der Wassernutzung mit und ohne Nutzung von erneuerbaren Energien, Mehrzwecksystemen, Abfällen und Rückständen und anderen Ausgängen/Erzeugnissen außer Lebensmittel für die Biomasse
- 5D Verringerung der aus der Landwirtschaft stammenden Treibhausgas- und Ammoniakemissionen
- 5E Förderung der Kohlenstoff-Speicherung und -bindung in der Land- und Forstwirtschaft
- 6A Erleichterung der Diversifizierung, Gründung und Entwicklung von kleinen Unternehmen und Schaffung von Arbeitsplätzen
- 6B Förderung der lokalen Entwicklung in ländlichen Gebieten
- 6C Förderung des Zugangs zu Informations- und Kommunikationstechnologien (IKT), eines Glasnetzes und einer Qualität in ländlichen Gebieten

Maßnahmen der LE 14-20 im Agrarumweltprogramm ÖPUL 2015

| Art. 28 Agrarumwelt- und Klimaschutz | | | | | Art. 29 Bio | Art. 30 Natura 2000 + WRRL | Art. 33 Tierschutz |
|---|--|---|-------------------------------------|-------------------------------------|--|---|---------------------------|
| Allgemein | Acker | | Grünland | | Dauerkulturen | | |
| Umweltgerechte und biodiversitätsfördernde Bewirtschaftung | Begrünung von Ackerflächen - Zwischenfruchtanbau | Begrünung von Ackerflächen - System Immergrün ★ | Silageverzucht | Alpung und Behirtung | Erosionsschutz Obst, Wein und Hopfen | Natura 2000-Landwirtschaft | Tierschutz - Weide |
| Bodennahe Ausbringung flüssiger Wirtschaftsdünger und Biogasgülle | Vorbeugender Grundwasserschutz (regional) | Mulch- und Direktsaat (inkl. Strip-Till) | Bewirtschaftung von Bergmähwiesen ★ | Erhaltung gefährdeter Nutzierrassen | Pflanzenschutzmittelverzucht Wein und Hopfen | Wasserrahmenrichtlinie-Landwirtschaft * | Tierschutz - Stallhaltung |
| Einschränkung ertragssteigernder Betriebsmittel ★ | Vorbeugender Oberflächengewässerschutz auf Ackerflächen (regional) | Bewirtschaftung auswaschungsgefährdeter Ackerflächen (regional) | | | Nützlinseneinsatz im geschützten Anbau | | |
| Naturschutz ★ | Anbau seltener landwirtschaftlicher Kulturpflanzen ★ | Verzicht auf Fungizide und Wachstumsregulatoren bei Getreide ★ | | | | | |

★ Kombination mit UBB oder "Biologische Wirtschaftsweise" (Bio) erforderlich

★ Kombination mit "Umweltgerechte und biodiversitätsfördernde Bewirtschaftung" (UBB) erforderlich

* angeboten ab dem Jahr 2018



**MINISTERIUM
FÜR EIN
LEBENSWERTES
ÖSTERREICH**

bmlfuw.gv.at

FÜR EIN LEBENSWERTES ÖSTERREICH.

UNSER ZIEL ist ein lebenswertes Österreich in einem starken Europa: mit reiner Luft, sauberem Wasser, einer vielfältigen Natur sowie sicheren, qualitativ hochwertigen und leistbaren Lebensmitteln. Dafür schaffen wir die bestmöglichen Voraussetzungen.

WIR ARBEITEN für sichere Lebensgrundlagen, eine nachhaltige Lebensart und verlässlichen Lebensschutz.



**MINISTERIUM
FÜR EIN
LEBENSWERTES
ÖSTERREICH**