

B e r i c h t ü b e r d i e s o z i a l e L a g e

D a t e n b a n d

Sozialbericht · Wien 1994

1993

Bericht über die soziale Lage Datenband

Wien 1994

[Faint, illegible text, likely bleed-through from the reverse side of the page]

Eigentümer, Herausgeber und Verleger:
Bundesministerium für Arbeit und Soziales
1010 Wien, Stubenring 1
Redaktion: Grundsatzabteilung
Für den Inhalt verantwortlich: Hans Steiner und Hannes Spreitzer

Layout: BMAS
Druck: Ferdinand Berger & Söhne Ges.m.b.H.

ISBN 3-85010-022-7

Arbeitsmarktlage	5
Sozialversicherung	63
Einkommensverteilung	131
Anhang:	
Sozialbudget, Behindertenangelegenheiten	173

3. ...
4. ...
5. ...
6. ...

Arbeitsmarktlage 1993

Wohnbevölkerung insgesamt nach Altersgruppen, 1982-1993	7
Männliche Wohnbevölkerung nach Altersgruppen, 1982-1993	8
Weibliche Wohnbevölkerung nach Altersgruppen, 1982-1993	9
Erwerbspersonen insgesamt nach Alter, 1983 bis 1993	10
Männliche Erwerbspersonen nach Alter, 1982 bis 1993	11
Weibliche Erwerbspersonen nach Alter, 1982 bis 1993	12
Erwerbsquoten insgesamt nach Alter, 1982 bis 1993	13
Erwerbsquoten der Männer nach Alter, 1982 bis 1993	14
Erwerbsquoten der Frauen nach Alter, 1982 bis 1993	15
Entwicklung der Selbständigen, 1983 bis 1993	16
Angebot an unselbständigen Arbeitskräften nach dem Geschlecht, 1983 bis 1993	17
Angebot an unselbst. Arbeitskräften nach dem Geschlecht u. Altersgruppen	18
Angebot an unselbst. Arbeitskräften nach Geschlecht u. Bundesländern	19
Unselbständig Beschäftigte nach dem Geschlecht, 1983 bis 1993	20
Unselbständig Beschäftigte nach Geschlecht und Altersgruppen	21
Unselbständig Beschäftigte nach Geschlecht und abgeschlossener Ausbildung	22
Unselbst. Beschäftigte nach Geschlecht u. Wirtschaftszweigen, 1983 und 1993	23
Unselbständig Beschäftigte nach Geschlecht und Wirtschaftszweigen	24
Unselbständig Beschäftigte nach Geschlecht und Bundesländern	25
Beschäftigtenströme, Mobilitätsindex	26
Ausländerbeschäftigung nach Geschlecht 1983- 1993	27
Erteilungen von Beschäftigungsbewilligungen, Befreiungsscheinen, Arbeitserlaubnissen und vorläufigen Berechtigungen	28
Von Arbeitslosigkeit betroffene Personen nach d. Geschlecht 1987 - 1993	29
Arbeitslosenbestand nach dem Geschlecht 1983 bis 1993	30
Arbeitslosenquoten nach dem Geschlecht 1983 bis 1993	31
Von Arbeitslosigkeit betroffene Personen nach Geschlecht u. Altersgruppen	32
Arbeitslosenbestand nach Geschlecht und Altersgruppen	33
Arbeitslosenquoten nach Geschlecht und Altersgruppen	34
Von Arbeitslosigkeit betroffene Personen nach Geschlecht und höchster abgeschlossener Ausbildung	35

Arbeitslosenbestand nach Geschlecht u. höchster abgeschlossener Ausbildung	36
Arbeitslosenquoten nach Geschlecht u. höchster abgeschlossener Ausbildung	37
Von Arbeitslosigkeit betroffene Personen nach Geschlecht und Berufen	38
Arbeitslosenbestand nach Geschlecht und Berufen	39
Arbeitslosenquoten nach Geschlecht und Berufen	40
Von Arbeitslosigkeit betroffene Personen nach Geschlecht u. Wirtschaftszweigen	41
Arbeitslosenbestand nach Geschlecht und Wirtschaftszweigen	42
Arbeitslosenquoten nach Geschlecht und Wirtschaftszweigen	43
Von Arbeitslosigkeit betroffene Personen nach Geschlecht und Bundesländern	44
Arbeitslosenbestand nach Geschlecht und Bundesländern	45
Arbeitslosenquoten nach Geschlecht und Bundesländern	46
Summe der Zugänge an Arbeitslosen nach Geschlecht und Berufen	47
Ungleiche Lasten der Arbeitslosigkeit	48
Relative Verteilung des Durchschnittsbestandes vorgemerakter Arbeitsloser nach Vormerkdauergruppen, Alter und Geschlecht	49
Verweildauer der Abgänge nach Geschlecht und wichtigen sozioökonomischen Merkmalen	50
Kumulierte Verweildauer der abgehenden arbeitslosen Personen nach wichtigen sozioökonomischen Merkmalen	51
Von Langzeitarbeitslosigkeit betroffene Personen nach wichtigen sozioökonomischen Merkmalen	52
Mehrfacharbeitslosigkeit der abgehenden arbeitslosen Personen im Ein- und Fünfjahreszeitraum nach wichtigen sozioökonomischen Merkmalen	53
Arbeitslosenquoten nach Geschlecht, Alter, Bundesländern, Wirtschaftsabteilungen und Staatszugehörigkeit	54
Schichtung der Arbeitslosengeldbezieher nach der Auszahlung in öS	55
Schichtung der Notstandshilfebezieher nach der Auszahlung in öS	56
Gemeldete offene Stellen 1983-1993, nach Bundesländern	57
Gemeldete offene Stellen, nach Berufsbereichen	58
Abgang am gemeldeten offenen Stellen nach Laufzeit und Berufen	59
Lehrstellenmarkt	60
Internationale Arbeitslosenquoten 1992 und 1993	61

Wohnbevölkerung insgesamt nach Altersgruppen (Jahresdurchschnitte 1982 - 1993)

im Alter von bis unter Jahre

Jahr											zusammen	<i>darunter:</i>
	0 - 15	15 - 20	20 - 25	25 - 30	30 - 40	40 - 50	50 - 55	55 - 60	60 - 65	65 +		15 - 65(60)
1982	1.477.603	654.041	626.383	537.431	1.001.158	932.418	432.607	441.454	353.242	1.117.748	7.574.085	4.765.687
1983	1.439.068	644.663	637.688	550.478	994.393	945.499	424.374	433.443	392.270	1.089.966	7.551.842	4.785.187
1984	1.404.723	633.842	650.777	568.641	992.673	964.584	413.332	427.795	419.242	1.076.942	7.552.551	4.816.463
1985	1.378.120	619.233	658.900	588.151	1.006.763	974.990	400.378	423.066	427.295	1.080.771	7.557.667	4.840.506
1986	1.356.534	601.653	660.026	606.173	1.031.436	982.160	388.681	419.090	423.906	1.095.944	7.565.603	4.859.556
1987	1.339.114	581.448	656.617	622.598	1.044.572	1.005.605	380.425	414.901	416.573	1.113.879	7.575.732	4.877.844
1988	1.330.843	556.865	652.241	639.714	1.052.809	1.032.958	378.896	408.596	410.155	1.133.004	7.596.081	4.897.079
1989	1.328.966	531.937	645.526	655.816	1.068.834	1.035.578	402.323	399.083	405.600	1.149.942	7.623.605	4.918.591
1990	1.343.555	519.199	646.801	675.461	1.102.559	1.020.611	449.756	388.840	403.108	1.168.358	7.718.248	4.987.098
1991	1.365.772	508.476	646.285	689.918	1.145.139	1.006.257	495.853	379.859	401.275	1.186.427	7.825.261	5.058.842
1992	1.382.203	492.437	632.644	693.917	1.184.654	999.712	527.252	373.093	398.490	1.199.817	7.884.219	5.091.658
1993	1.396.383	479.440	609.194	694.427	1.223.396	1.001.338	545.922	372.431	393.267	1.213.176	7.928.974	5.112.403

Quelle: ÖSTAT, Demographische Indikatoren für Österreich 1961 - 1992, sowie für 1993 Modellrechnung zur Bevölkerung 1993 - 2050

Männliche Wohnbevölkerung nach Altersgruppen (Jahresdurchschnitte 1982 - 1993)

Jahr	im Alter von bis unter Jahre											<i>darunter:</i>	
	0 - 15	15 - 20	20 - 25	25 - 30	30 - 40	40 - 50	50 - 55	55 - 60	60 - 65	65 +	zusammen	15 - 65	
1982	755.424	332.035	315.648	268.407	505.567	469.060	213.736	187.245	140.195	398.241	3.585.558	2.431.893	
1983	735.093	328.197	321.002	274.262	500.752	474.657	210.330	190.121	154.649	385.484	3.574.547	2.453.970	
1984	717.355	323.504	327.826	283.509	499.009	483.569	204.764	194.544	164.819	378.564	3.577.463	2.481.544	
1985	703.817	316.536	332.423	293.771	505.316	488.323	197.908	198.345	169.025	377.858	3.583.322	2.501.647	
1986	693.344	307.985	333.628	303.604	516.590	491.703	191.885	200.871	170.337	382.181	3.592.128	2.516.603	
1987	684.557	297.845	332.683	312.408	521.945	503.277	187.929	201.156	171.678	387.930	3.601.408	2.528.921	
1988	680.818	285.281	331.743	321.322	525.341	516.537	187.406	198.917	175.000	393.984	3.616.349	2.541.547	
1989	680.444	272.708	329.479	329.974	532.850	517.526	199.266	194.233	179.494	399.400	3.635.374	2.555.530	
1990	689.282	266.899	332.110	341.882	550.791	510.422	223.265	188.902	183.871	406.244	3.693.668	2.598.142	
1991	701.968	262.348	333.544	351.471	573.636	503.524	246.363	184.435	187.055	414.422	3.758.766	2.642.376	
1992	711.000	254.973	326.797	355.075	594.153	499.954	261.593	181.394	187.949	422.355	3.795.243	2.661.888	
1993	718.555	248.884	314.476	357.150	614.403	500.257	270.312	181.459	186.255	431.656	3.823.407	2.673.196	

Quelle: ÖSTAT, Demographische Indikatoren für Österreich 1961 - 1992, sowie für 1993 Modellrechnung zur Bevölkerung 1993 - 2050

Weibliche Wohnbevölkerung nach Altersgruppen (Jahresdurchschnitte 1982 - 1993)

im Alter von bis unter Jahre

Jahr											zusammen	<i>darunter:</i>
	0 - 15	15 - 20	20 - 25	25 - 30	30 - 40	40 - 50	50 - 55	55 - 60	60 - 65	65 +		15 - 60
1982	722.179	322.006	310.735	269.024	495.591	463.358	218.871	254.209	213.047	719.507	3.988.527	2.333.794
1983	703.975	316.466	316.686	276.216	493.641	470.842	214.044	243.322	237.621	704.482	3.977.295	2.331.217
1984	687.368	310.338	322.951	285.132	493.664	481.015	208.568	233.251	254.423	698.378	3.975.088	2.334.919
1985	674.303	302.697	326.477	294.380	501.447	486.667	202.470	224.721	258.270	702.913	3.974.345	2.338.859
1986	663.190	293.668	326.398	302.569	514.846	490.457	196.796	218.219	253.569	713.763	3.973.475	2.342.953
1987	654.557	283.603	323.934	310.190	522.627	502.328	192.496	213.745	244.895	725.949	3.974.324	2.348.923
1988	650.025	271.584	320.498	318.392	527.468	516.421	191.490	209.679	235.155	739.020	3.979.732	2.355.532
1989	648.522	259.229	316.047	325.842	535.984	518.052	203.057	204.850	226.106	750.542	3.988.231	2.363.061
1990	654.273	252.300	314.691	333.579	551.768	510.189	226.491	199.938	219.237	762.114	4.024.580	2.388.956
1991	663.804	246.128	312.741	338.447	571.503	502.733	249.490	195.424	214.220	772.005	4.066.495	2.416.466
1992	671.203	237.464	305.847	338.842	590.501	499.758	265.659	191.699	210.541	777.462	4.088.976	2.429.770
1993	677.828	230.556	294.718	337.277	608.993	501.081	275.610	190.972	207.012	781.520	4.105.567	2.439.207

Quelle: ÖSTAT, Demographische Indikatoren für Österreich 1961 - 1992, sowie für 1993 Modellrechnung zur Bevölkerung 1993 - 2050

Erwerbspersonen 1) insgesamt nach Alter 1983 bis 1993

im Alter von bis unter Jahre

Jahr	15 - 20	20 - 25	25 - 30	30 - 40	40 - 50	50 - 55	55 - 60	60 - 65	65 +	15 - 60(65)	zusammen
1983	315.251	473.430	418.285	772.373	749.261	301.649	219.778	57.708	22.170	3.285.259	3.329.905
1984	309.026	481.269	435.396	769.141	763.646	288.753	214.171	54.449	20.627	3.293.860	3.336.478
1985	306.714	489.518	448.379	790.924	764.185	277.826	205.426	49.298	20.238	3.312.872	3.352.508
1986	305.301	492.399	460.351	806.429	774.493	271.124	200.045	48.207	19.927	3.339.900	3.378.276
1987	287.027	490.361	476.104	811.362	805.056	266.617	187.986	45.642	19.070	3.352.087	3.389.225
1988	270.911	487.969	492.329	822.818	823.160	266.817	180.498	40.644	17.166	3.370.119	3.402.312
1989	262.346	481.543	506.380	849.456	811.492	294.290	175.800	40.232	16.628	3.408.067	3.438.167
1990	259.855	482.221	527.930	885.183	805.844	330.516	170.094	39.142	15.370	3.489.123	3.516.155
1991	255.309	484.174	546.889	932.539	795.777	366.911	164.803	38.892	16.086	3.573.513	3.601.380
1992	245.444	474.905	560.607	978.378	805.817	384.185	161.546	37.048	14.580	3.636.417	3.662.510
1993	228.170	447.987	563.622	1.019.624	815.917	397.967	159.867	34.322	15.798	3.655.718	3.683.274

1) Definiert als Summe der selbständig Beschäftigten, der Mithelfenden, der unselbständig Beschäftigten und der vorgemerkten Arbeitslosen

Quelle: WIFO - Datenbank

Männliche Erwerbspersonen 1) nach Alter 1982 bis 1993

Jahr	im Alter von bis unter Jahre										zusammen
	15 - 20	20 - 25	25 - 30	30 - 40	40 - 50	50 - 55	55 - 60	60 - 65	65 +	15 - 65	
1982	175.779	247.661	238.199	474.140	450.857	192.765	145.710	38.080	14.845	1.963.191	1.978.036
1983	171.339	252.097	243.709	466.750	454.063	186.298	145.377	35.232	13.397	1.954.865	1.968.262
1984	168.149	256.483	252.132	462.448	458.831	178.289	142.438	32.458	12.664	1.951.228	1.963.892
1985	165.913	259.250	259.525	472.413	456.645	171.237	138.990	29.900	11.799	1.953.873	1.965.672
1986	164.773	259.558	266.273	479.488	461.024	166.883	136.288	29.758	11.608	1.964.045	1.975.653
1987	154.993	257.832	275.650	479.966	477.047	164.579	131.196	27.574	11.311	1.968.837	1.980.148
1988	148.960	257.423	283.910	484.688	484.845	162.421	126.776	25.617	9.626	1.974.640	1.984.266
1989	145.897	251.434	289.090	499.554	477.487	176.078	124.306	26.760	8.822	1.990.606	1.999.428
1990	144.894	253.208	302.879	520.403	471.653	198.431	118.658	27.480	8.107	2.037.606	2.045.713
1991	142.647	254.643	311.737	545.816	464.546	218.180	115.545	27.111	8.903	2.080.225	2.089.128
1992	137.068	246.830	315.418	567.748	467.035	227.336	112.551	25.535	8.252	2.099.521	2.107.773
1993	127.475	230.356	316.157	593.673	468.990	235.769	112.026	22.564	8.703	2.107.010	2.115.713

1) Definiert als Summe der selbständig Beschäftigten, der Mithelfenden, der unselbständig Beschäftigten und der Arbeitslosen

Quelle: WIFO - Datenbank

Weibliche Erwerbspersonen 1) nach Alter 1982 bis 1993

Jahr	im Alter von bis unter Jahre										zusammen
	15 - 20	20 - 25	25 - 30	30 - 40	40 - 50	50 - 55	55 - 60	60 - 65	65 +	15 - 60	
1982	148.285	215.826	169.702	304.826	283.818	117.461	81.692	24.201	10.753	1.321.610	1.356.564
1983	143.912	221.333	174.576	305.623	295.198	115.351	74.401	22.476	8.773	1.330.394	1.361.643
1984	140.877	224.786	183.264	306.693	304.815	110.464	71.733	21.991	7.963	1.342.632	1.372.586
1985	140.801	230.268	188.854	318.511	307.540	106.589	66.436	19.398	8.439	1.358.999	1.386.836
1986	140.528	232.841	194.078	326.941	313.469	104.241	63.757	18.449	8.319	1.375.855	1.402.623
1987	132.034	232.529	200.454	331.396	328.009	102.038	56.790	18.068	7.759	1.383.250	1.409.077
1988	121.951	230.546	208.419	338.130	338.315	104.396	53.722	15.027	7.540	1.395.479	1.418.046
1989	116.449	230.109	217.290	349.902	334.005	118.212	51.494	13.472	7.806	1.417.461	1.438.739
1990	114.961	229.013	225.051	364.780	334.191	132.085	51.436	11.662	7.263	1.451.517	1.470.442
1991	112.662	229.531	235.152	386.723	331.231	148.731	49.258	11.781	7.183	1.493.288	1.512.252
1992	108.376	228.075	245.189	410.630	338.782	156.849	48.995	11.513	6.328	1.536.896	1.554.737
1993	100.695	217.631	247.465	425.951	346.927	162.198	47.841	11.758	7.095	1.548.708	1.567.561

1) Definiert als Summe der selbständig Beschäftigten, der Mithelfenden, der unselbständig Beschäftigten und der Arbeitslosen

Quelle: WIFO - Datenbank

Erwerbsquoten 1) insgesamt nach Alter 1982 bis 1993

im Alter von bis unter Jahre

Jahr	15 - 20	20 - 25	25 - 30	30 - 40	40 - 50	50 - 55	55 - 60	60 - 65	65 +	15 - 65(60)	15 - 65 2)
1982	49,5	74,0	75,9	77,8	78,8	71,7	51,5	17,6	2,3	68,9	67,0
1983	48,9	74,2	76,0	77,7	79,2	71,1	50,7	14,7	2,0	68,7	66,3
1984	48,8	74,0	76,6	77,5	79,2	69,9	50,1	13,0	1,9	68,4	65,8
1985	49,5	74,3	76,2	78,6	78,4	69,4	48,6	11,5	1,9	68,4	65,8
1986	50,7	74,6	75,9	78,2	78,9	69,8	47,7	11,4	1,8	68,7	66,1
1987	49,4	74,7	76,5	77,7	80,1	70,1	45,3	11,0	1,7	68,7	66,2
1988	48,6	74,8	77,0	78,2	79,7	70,4	44,2	9,9	1,5	68,8	66,3
1989	49,3	74,6	77,2	79,5	78,4	73,1	44,1	9,9	1,4	69,3	66,8
1990	50,0	74,6	78,2	80,3	79,0	73,5	43,7	9,7	1,3	70,0	67,5
1991	50,2	74,9	79,3	81,4	79,1	74,0	43,4	9,7	1,4	70,6	68,3
1992	49,8	75,1	80,8	82,6	80,6	72,9	43,3	9,3	1,2	71,4	69,1
1993	47,6	73,5	81,2	83,3	81,5	72,9	42,9	8,7	1,3	71,5	69,2

1) Definiert als Anteil der Erwerbspersonen an der jeweiligen Wohnbevölkerung

2) Anteil aller Erwerbspersonen an der 15- bis unter 65-jährigen Wohnbevölkerung

Quelle: WIFO - Datenbank

Erwerbsquoten 1) der Männer nach Alter 1982 bis 1993

im Alter von bis unter Jahre

Jahr	15 - 20	20 - 25	25 - 30	30 - 40	40 - 50	50 - 55	55 - 60	60 - 65	65 +	15 - 65	15 - 65 2)
1982	52,9	78,5	88,7	93,8	96,1	90,2	77,8	27,2	3,7	80,7	81,3
1983	52,2	78,5	88,9	93,2	95,7	88,6	76,5	22,8	3,5	79,7	80,2
1984	52,0	78,2	88,9	92,7	94,9	87,1	73,2	19,7	3,3	78,6	79,1
1985	52,4	78,0	88,3	93,5	93,5	86,5	70,1	17,7	3,1	78,1	78,6
1986	53,5	77,8	87,7	92,8	93,8	87,0	67,8	17,5	3,0	78,0	78,5
1987	52,0	77,5	88,2	92,0	94,8	87,6	65,2	16,1	2,9	77,9	78,3
1988	52,2	77,6	88,4	92,3	93,9	86,7	63,7	14,6	2,4	77,7	78,1
1989	53,5	76,3	87,6	93,8	92,3	88,4	64,0	14,9	2,2	77,9	78,2
1990	54,3	76,2	88,6	94,5	92,4	88,9	62,8	14,9	2,0	78,4	78,7
1991	54,4	76,3	88,7	95,2	92,3	88,6	62,6	14,5	2,1	78,7	79,1
1992	53,8	75,5	88,8	95,6	93,4	86,9	62,0	13,6	2,0	78,9	79,2
1993	51,2	73,3	88,5	96,6	93,7	87,2	61,7	12,1	2,0	78,8	79,1

1) Definiert als Anteil der Erwerbspersonen an der jeweiligen Wohnbevölkerung

2) Anteil aller Erwerbspersonen an der 15- bis unter 65-jährigen Wohnbevölkerung

Quelle: WIFO - Datenbank

Erwerbsquoten 1) der Frauen nach Alter 1982 bis 1993

im Alter von bis unter Jahre

Jahr	15 - 20	20 - 25	25 - 30	30 - 40	40 - 50	50 - 55	55 - 60	60 - 65	65 +	15 - 60	15 - 65 2)
1982	46,1	69,5	63,1	61,5	61,3	53,7	32,1	11,4	1,5	56,6	53,3
1983	45,5	69,9	63,2	61,9	62,7	53,9	30,6	9,5	1,2	57,1	53,0
1984	45,4	69,6	64,3	62,1	63,4	53,0	30,8	8,6	1,1	57,5	53,0
1985	46,5	70,5	64,2	63,5	63,2	52,6	29,6	7,5	1,2	58,1	53,4
1986	47,9	71,3	64,1	63,5	63,9	53,0	29,2	7,3	1,2	58,7	54,0
1987	46,6	71,8	64,6	63,4	65,3	53,0	26,6	7,4	1,1	58,9	54,3
1988	44,9	71,9	65,5	64,1	65,5	54,5	25,6	6,4	1,0	59,2	54,7
1989	44,9	72,8	66,7	65,3	64,5	58,2	25,1	6,0	1,0	60,0	55,6
1990	45,6	72,8	67,5	66,1	65,5	58,3	25,7	5,3	1,0	60,8	56,4
1991	45,8	73,4	69,5	67,7	65,9	59,6	25,2	5,5	0,9	61,8	57,5
1992	45,6	74,6	72,4	69,5	67,8	59,0	25,6	5,5	0,8	63,3	58,9
1993	43,7	73,8	73,4	69,9	69,2	58,9	25,1	5,7	0,9	63,5	59,2

1) Definiert als Anteil der Erwerbspersonen an der jeweiligen Wohnbevölkerung

2) Anteil aller Erwerbspersonen an der 15- bis unter 65-jährigen Wohnbevölkerung

Quelle: WIFO - Datenbank

Entwicklung der Selbständigen 1) 1983 bis 1993

Jahr	LANDWIRTSCHAFT			GEWERBLICHE WIRTSCHAFT 2)		
	Stand 3)	Veränderung gegen- über dem Vorjahr absolut in %		Stand 3)	Veränderung gegen- über dem Vorjahr absolut in %	
1983	242.900	- 3.700	- 1,5	224.900	- 900	- 0,4
1984	237.600	- 5.300	- 2,2	223.900	- 1.000	- 0,4
1985	230.500	- 7.100	- 3,0	222.900	- 1.000	- 0,4
1986	223.200	- 7.300	- 3,2	222.900	0	+ 0,0
1987	214.400	- 8.800	- 3,9	225.000	+ 2.100	+ 0,9
1988	206.700	- 7.700	- 3,6	226.500	+ 1.500	+ 0,7
1989	197.800	- 8.900	- 4,3	228.900	+ 2.400	+ 1,1
1990	189.500	- 8.300	- 4,2	232.200	+ 3.300	+ 1,4
1991	180.500	- 9.000	- 4,7	238.500	+ 6.300	+ 2,7
1992	170.100	- 10.400	- 5,8	243.500	+ 5.000	+ 2,1
1993	160.600	- 9.500	- 5,6	245.500	+ 2.000	+ 0,8

1) Einschließlich der mithelfenden Familienangehörigen

2) Industrie, Gewerbe und Dienstleistungen

3) Fortschreibung des Österreichischen Institutes für Wirtschaftsforschung

Quelle: WIFO - Datenbank

Angebot an unselbständigen Arbeitskräften 1) nach dem Geschlecht 1983 bis 1993

Jahr	Bestand 2)			Veränderung gegenüber dem Vorjahr					
	insgesamt	männlich	weiblich	insgesamt	absolut		relativ (%)		
					männlich	weiblich	insgesamt	männlich	weiblich
1983	2.862.105	1.705.264	1.156.841	- 9.591	- 8.594	- 997	- 0,3	- 0,5	- 0,1
1984	2.874.975	1.709.391	1.165.584	+ 12.870	+ 4.127	+ 8.743	+ 0,4	+ 0,2	+ 0,8
1985	2.899.104	1.715.968	1.183.136	+ 24.129	+ 6.577	+ 17.552	+ 0,8	+ 0,4	+ 1,5
1986	2.932.175	1.729.353	1.202.822	+ 33.071	+ 13.385	+ 19.686	+ 1,1	+ 0,8	+ 1,7
1987	2.949.825	1.735.448	1.214.377	+ 17.650	+ 6.095	+ 11.555	+ 0,6	+ 0,4	+ 1,0
1988	2.969.110	1.745.264	1.223.846	+ 19.285	+ 9.816	+ 9.469	+ 0,7	+ 0,6	+ 0,8
1989	3.011.468	1.763.028	1.248.440	+ 42.358	+ 17.764	+ 24.594	+ 1,4	+ 1,0	+ 2,0
1990	3.094.457	1.807.813	1.286.642	+ 82.989	+ 44.785	+ 38.202	+ 2,8	+ 2,5	+ 3,1
1991	3.182.380	1.851.128	1.331.252	+ 87.923	+ 43.315	+ 44.610	+ 2,8	+ 2,4	+ 3,5
1992	3.248.908	1.874.071	1.374.838	+ 66.528	+ 22.943	+ 43.586	+ 2,1	+ 1,2	+ 3,3
1993	3.277.175	1.882.915	1.394.260	+ 28.267	+ 8.844	+ 19.422	+ 0,9	+ 0,5	+ 1,4

1) definiert als Summe aus unselbständig Beschäftigten und vorgemerkten Arbeitslosen

2) Jahresdurchschnitte gebildet über die entsprechenden 12 Monatsendbestände

Quelle: Hauptverband der österreichischen Sozialversicherungsträger (unselbständig Beschäftigte)
Bundesministerium für Arbeit und Soziales (vorgemerkte Arbeitslose)

Angebot an unselbständigen Arbeitskräften 1) nach Geschlecht und Altersgruppen 1993

ALTER (in Jahren)	B e s t a n d 2)			Veränderung gegenüber dem Vorjahr					
	insgesamt	männlich	weiblich	a b s o l u t			r e l a t i v (%)		
				insgesamt	männlich	weiblich	insgesamt	männlich	weiblich
15 - 18	169.971	98.070	71.902	- 10.335	- 5.043	- 5.290	- 5,7	- 4,9	- 6,9
19 - 24	505.387	257.754	247.633	- 23.139	- 13.451	- 9.688	- 4,4	- 5,0	- 3,8
25 - 29	532.034	297.969	234.065	+ 5.040	+ 881	+ 4.158	+ 1,0	+ 0,3	+ 1,8
30 - 39	912.118	531.471	380.647	+ 38.050	+ 20.663	+ 17.387	+ 4,4	+ 4,0	+ 4,8
40 - 49	703.037	407.537	295.500	+ 8.367	+ 1.559	+ 6.808	+ 1,2	+ 0,4	+ 2,4
50 - 54	318.794	192.453	126.340	+ 11.570	+ 5.318	+ 6.251	+ 3,8	+ 2,8	+ 5,2
55 - 59	112.213	82.632	29.532	- 109	- 174	+ 66	- 0,1	- 0,2	+ 0,2
60 und älter	23.620	15.030	8.591	- 1.178	- 908	- 269	- 4,8	- 5,7	- 3,0
insgesamt	3.277.175	1.882.915	1.394.260	+ 28.267	+ 8.844	+ 19.422	+ 0,9	+ 0,5	+ 1,4

1) definiert als Summe aus unselbständig Beschäftigten und vorgemerkten Arbeitslosen

2) gebildet als Durchschnitt über die 12 Monatsendbestände

Quelle: Hauptverband der österreichischen Sozialversicherungsträger (unselbständig Beschäftigte)
Bundesministerium für Arbeit und Soziales (vorgemerkte Arbeitslose)

Angebot an unselbständigen Arbeitskräften 1) nach Geschlecht und Bundesländern 1993

Bundesland	Bestand 2)			Veränderung gegenüber dem Vorjahr					
	insgesamt	männlich	weiblich	insgesamt	absolut		relativ (%)		
					männlich	weiblich	insgesamt	männlich	weiblich
Burgenland	80.354	45.369	34.985	+ 1.334	+ 804	+ 530	+ 1,7	+ 1,8	+ 1,5
Kärnten	206.929	119.413	87.517	+ 2.211	+ 776	+ 1.436	+ 1,1	+ 0,7	+ 1,7
Niederösterreich	528.801	311.793	217.007	+ 8.209	+ 3.477	+ 4.731	+ 1,6	+ 1,1	+ 2,2
Oberösterreich	540.946	320.858	220.088	+ 1.886	- 263	+ 2.150	+ 0,3	- 0,1	+ 1,0
Salzburg	220.490	125.945	94.545	+ 3.007	+ 1.345	+ 1.662	+ 1,4	+ 1,1	+ 1,8
Steiermark	445.949	263.517	182.432	+ 2.460	- 398	+ 2.858	+ 0,6	- 0,2	+ 1,6
Tirol	266.106	155.698	110.408	+ 3.362	+ 1.118	+ 2.244	+ 1,3	+ 0,7	+ 2,1
Vorarlberg	136.933	79.850	57.083	+ 1.556	+ 830	+ 726	+ 1,1	+ 1,1	+ 1,3
Wien	850.667	460.473	390.194	+ 4.242	+ 1.157	+ 3.085	+ 0,5	+ 0,3	+ 0,8
insgesamt	3.277.175	1.882.915	1.394.260	+ 28.267	+ 8.844	+ 19.422	+ 0,9	+ 0,5	+ 1,4

1) definiert als Summe aus unselbständig Beschäftigten und vorgemerkten Arbeitslosen

2) gebildet als Durchschnitt über die 12 Monatsendbestände

Quelle: Hauptverband der österreichischen Sozialversicherungsträger (unselbständig Beschäftigte)
Bundesministerium für Arbeit und Soziales (vorgemerkte Arbeitslose)

Unselbständig Beschäftigte nach dem Geschlecht 1983 - 1993

Jahr	Bestand 1)			Veränderung gegenüber dem Vorjahr					
	insgesamt	männlich	weiblich	absolut			relativ (%)		
				insgesamt	männlich	weiblich	insgesamt	männlich	weiblich
1983	2.734.729	1.625.445	1.109.285	- 31.621	- 23.287	- 8.333	- 1,1	- 1,4	- 0,7
1984	2.744.506	1.628.792	1.115.714	+ 9.777	+ 3.347	+ 6.429	+ 0,4	+ 0,2	+ 0,6
1985	2.759.657	1.631.814	1.127.844	+ 15.151	+ 3.022	+ 12.130	+ 0,6	+ 0,2	+ 1,1
1986	2.780.204	1.640.497	1.139.707	+ 20.547	+ 8.683	+ 11.863	+ 0,7	+ 0,5	+ 1,1
1987	2.785.358	1.640.433	1.144.924	+ 5.154	- 64	+ 5.217	+ 0,2	- 0,0	+ 0,5
1988	2.810.478	1.655.435	1.155.044	+ 25.120	+ 15.002	+ 10.120	+ 0,9	+ 0,9	+ 0,9
1989	2.862.291	1.682.027	1.180.264	+ 51.813	+ 26.592	+ 25.220	+ 1,8	+ 1,6	+ 2,2
1990	2.928.662	1.718.781	1.209.880	+ 66.371	+ 36.754	+ 29.616	+ 2,3	+ 2,2	+ 2,5
1991	2.997.352	1.752.144	1.245.208	+ 68.690	+ 33.363	+ 35.328	+ 2,3	+ 1,9	+ 2,9
1992	3.055.810	1.766.869	1.288.941	+ 58.458	+ 14.725	+ 43.733	+ 2,0	+ 0,8	+ 3,5
1993	3.054.910	1.756.234	1.298.676	- 900	- 10.635	+ 9.735	- 0,0	- 0,6	+ 0,8

1) Jahresdurchschnitte gebildet über die entsprechenden 12 Monatsendbestände

Quelle: Hauptverband der österreichischen Sozialversicherungsträger

Unselbständig Beschäftigte nach Geschlecht und Altersgruppen 1993

ALTER (in Jahren)	Bestand 1)			Veränderung gegenüber dem Vorjahr					
	insgesamt	männlich	weiblich	absolut			relativ (%)		
				insgesamt	männlich	weiblich	insgesamt	männlich	weiblich
15 - 18	164.983	95.793	69.190	- 10.756	- 5.195	- 5.562	- 6,1	- 5,1	- 7,4
19 - 24	468.804	236.689	232.115	- 26.565	- 16.010	- 10.555	- 5,4	- 6,3	- 4,3
25 - 29	495.640	277.547	218.094	+ 1.070	- 2.256	+ 3.327	+ 0,2	- 0,8	+ 1,5
30 - 39	855.366	499.874	355.492	+ 29.087	+ 14.957	+ 14.130	+ 3,5	+ 3,1	+ 4,1
40 - 49	660.778	383.197	277.581	+ 2.194	- 2.266	+ 4.460	+ 0,3	- 0,6	+ 1,6
50 - 54	287.198	176.217	110.981	+ 6.223	+ 2.096	+ 4.127	+ 2,2	+ 1,2	+ 3,9
55 - 59	99.749	72.623	27.126	- 935	- 1.024	+ 89	- 0,9	- 1,4	+ 0,3
60 und älter	22.393	14.295	8.098	- 1.218	- 937	- 281	- 5,2	- 6,2	- 3,4
insgesamt	3.054.910	1.756.234	1.298.676	- 900	- 10.635	+ 9.735	- 0,0	- 0,6	+ 0,8

1) gebildet als Durchschnitt über die 12 Monatsendbestände

Quelle: Hauptverband der österreichischen Sozialversicherungsträger

Unselbständig Beschäftigte nach Geschlecht und abgeschlossener Ausbildung Juni 1993

Ausbildungsstufen	Bestand			Veränderung gegenüber dem Vorjahr 1)					
	insgesamt	männlich	weiblich	a b s o l u t			r e l a t i v (%)		
				insgesamt	männlich	weiblich	insgesamt	männlich	weiblich
Kein Abschluß, Pflichtschule	775.000	385.100	389.900	- 18.500	- 10.900	- 7.600	- 2,3	- 2,8	- 1,9
Lehre, Meisterprüfung	1.312.700	929.100	383.600	+ 1.900	- 1.500	+ 3.400	+ 0,1	- 0,2	+ 0,9
Berufsbildende mittlere Schule	348.200	139.700	208.500	+ 9.800	+ 12.400	- 2.600	+ 2,9	+ 9,7	- 1,2
Allgemeinbildende höhere Schule	191.600	98.400	93.200	+ 23.000	+ 11.900	+ 11.100	+ 13,6	+ 13,8	+ 13,5
Berufsbildende höhere Schule	220.700	128.100	92.600	+ 6.100	+ 4.400	+ 1.700	+ 2,8	+ 3,6	+ 1,9
Universität, Akademie u.ä.	231.100	126.800	104.300	+ 10.200	+ 2.400	+ 7.800	+ 4,6	+ 1,9	+ 8,1
Ausbildungsstufen insgesamt 2)	3.079.400	1.807.300	1.272.100	+ 32.700	+ 18.800	+ 13.900	+ 1,1	+ 1,1	+ 1,1
insgesamt 3)	3.091.500	1.810.200	1.281.200	+ 33.200	+ 19.000	+ 14.100	+ 1,1	+ 1,1	+ 1,1

1) Der Vorjahresvergleich ist aufgrund der seit Juni 1993 geänderten Basis der Bevölkerungsfortschreibung nur sehr eingeschränkt interpretierbar.

2) unselbständig Beschäftigte ohne Anstaltsbevölkerung laut Mikrozensus Juni 1992, Juni 1993

3) unselbständig Beschäftigte insgesamt laut Mikrozensus Juni 1992, Juni 1993

Quelle: ÖSTAT (Mikrozensus Juni 1992, Juni 1993)

Unselbständig Beschäftigte nach Geschlecht und Wirtschaftszweigen (Sektoren, zusammengefaßte Wirtschaftsklassen) Juli 1993 und Veränderung gegenüber Juli 1983

WIRTSCHAFTSSEKTOREN	Bestand Juli 1993			Veränderung gegenüber Juli 1983						
	insgesamt	männlich	weiblich	absolut			relativ (%)			
				insgesamt	männlich	weiblich	insgesamt	männlich	weiblich	
Primärsektor	31.766	21.791	9.975	- 5.548	- 4.433	- 1.115	- 14,9	- 16,9	- 10,1	
Sekundärsektor 1)	1.075.605	816.718	258.887	- 49.324	- 7.953	- 41.371	- 4,4	- 1,0	- 13,8	
Tertiärsektor	1.930.074	956.016	974.058	+ 350.241	+ 162.578	+ 187.663	+ 22,2	+ 20,5	+ 23,9	
ZUSAMMENGEFASSTE WIRTSCHAFTSKLASSEN										
I Land- und Forstwirtschaft	31.766	21.791	9.975	- 5.548	- 4.433	- 1.115	- 14,9	- 16,9	- 10,1	
II Energie- und Wasserversorgung	33.347	28.083	5.264	- 511	- 678	+ 167	- 1,5	- 2,4	+ 3,3	
III Bergbau; Steine- und Erdengewinnung	16.486	14.735	1.751	- 7.186	- 6.577	- 609	- 30,4	- 30,9	- 25,8	
IV Erz. von Nahrungsmitteln und Getränken; Tabak	93.074	53.529	39.545	- 10.981	- 7.995	- 2.986	- 10,6	- 13,0	- 7,0	
V Erz. von Textilien und Textilwaren	31.960	14.076	17.884	- 15.091	- 4.266	- 10.825	- 32,1	- 23,3	- 37,7	
VI Erz. von Bekleidung, Bettwaren und Schuhen	32.055	6.662	25.393	- 23.651	- 3.326	- 20.325	- 42,5	- 33,3	- 44,5	
VII Erz. und Verarb. von Leder und Lederersatzstoffen	2.677	1.071	1.606	- 1.679	- 600	- 1.079	- 38,5	- 35,9	- 40,2	
VIII Be- und Verarb. von Holz, Musikinstr., Spielwaren	87.451	69.509	17.942	+ 2.456	+ 1.723	+ 733	+ 2,9	+ 2,5	+ 4,3	
IX Erz. und Verarb. von Papier und Pappe	21.631	16.903	4.728	- 554	+ 735	- 1.289	- 2,5	+ 4,5	+ 21,4	
X Druckerei und Vervielfältigung; Verlagswesen	34.819	21.166	13.653	+ 1.990	+ 778	+ 1.212	+ 6,1	+ 3,8	+ 9,7	
XI Erz. und Verarb. von Chemikalien, Gummi und Erdöl	67.191	47.370	19.821	- 3.918	- 1.320	- 2.598	- 5,5	- 2,7	- 11,6	
XII Erz. von Stein- und Glaswaren	35.652	28.186	7.466	- 899	- 594	- 305	- 2,5	- 2,1	- 3,9	
XIII Erz. und Verarb. von Metallen	350.315	275.700	74.615	- 17.826	- 10.521	- 7.305	- 4,8	- 3,7	- 8,9	
XIV Bauwesen	268.947	239.728	29.219	+ 28.526	+ 24.688	+ 3.838	+ 11,9	+ 11,5	+ 15,1	
XV Handel; Lagerung	431.723	207.880	223.843	+ 69.149	+ 40.689	+ 28.460	+ 19,1	+ 24,3	+ 14,6	
XVI Beherbergungs- und Gaststättenwesen	161.066	62.966	98.100	+ 32.230	+ 18.012	+ 14.218	+ 25,0	+ 40,1	+ 17,0	
XVII Verkehr; Nachrichtenübermittlung	231.656	186.834	44.822	+ 25.560	+ 15.377	+ 10.183	+ 12,4	+ 9,0	+ 29,4	
XVIII Geld- und Kreditwesen; Privatversicherung	111.749	59.821	51.928	+ 15.082	+ 7.435	+ 7.647	+ 15,6	+ 14,2	+ 17,3	
XIX Realitätenwesen; Rechts- und Wirtschaftsdienste	112.948	55.775	57.173	+ 43.468	+ 24.181	+ 19.287	+ 62,6	+ 76,5	+ 50,9	
XX Körperpflege und Reinigung; Bestattungswesen	58.865	14.413	44.452	+ 13.169	+ 5.699	+ 7.470	+ 28,8	+ 65,4	+ 20,2	
XXI Kunst; Unterhaltung und Sport	29.406	17.944	11.462	+ 7.825	+ 4.408	+ 3.417	+ 36,3	+ 32,6	+ 42,5	
XXII Gesundheits- und Fürsorgewesen	120.965	25.842	95.123	+ 37.483	+ 8.981	+ 28.502	+ 44,9	+ 53,3	+ 42,8	
XXIII Unterrichts- und Forschungswesen	126.853	54.592	72.261	+ 20.932	+ 7.011	+ 13.921	+ 19,8	+ 14,7	+ 23,9	
XXIV Gebietskörpersch.; Sozialvers., Interessenvertr.	510.065	263.796	246.269	+ 90.968	+ 29.848	+ 61.120	+ 21,7	+ 12,8	+ 33,0	
XXV,XXVI Haushaltung/Hauswartung	34.778	6.153	28.625	- 5.625	+ 937	- 6.562	- 13,9	+ 18,0	- 18,6	
Wirtschaftsklassen insgesamt	3.037.445	1.794.525	1.242.920	+ 295.369	+ 150.192	+ 145.177	+ 10,8	+ 9,1	+ 13,2	
Präsenzdiener 2)	16.664	16.664	0	- 500	- 500	0	- 2,9	- 2,9	-	
Karenzurlaubsgeldbezieher 2)	84.483	461	84.022	+ 52.523	+ 461	+ 52.062	+164,3	-	+162,9	
INSGESAMT	3.138.592	1.811.650	1.326.942	+ 347.392	+ 150.153	+ 197.239	+ 12,4	+ 9,0	+ 17,5	

1) zusammengefaßte Wirtschaftsklassen II - XIV bzw. Wirtschaftsabteilungen 1 - 6

2) mit aufrechtem Beschäftigungsverhältnis

Quelle: Hauptverband der österreichischen Sozialversicherungsträger

Unselbständig Beschäftigte nach Geschlecht und Wirtschaftszweigen (Sektoren, zusammengefaßte Wirtschaftsklassen) 1993

WIRTSCHAFTSSEKTOREN	insgesamt	Bestand 1)		insgesamt	Veränderung gegenüber dem Vorjahr			relativ (%)		
		männlich	weiblich		absolut	weiblich	insgesamt	männlich	weiblich	
Primärsektor	26.884	18.175	8.709	- 894	- 653	- 241	- 3,2	- 3,5	- 2,7	
Sekundärsektor 2)	1.041.024	786.204	254.821	- 35.749	- 20.620	- 15.128	- 3,3	- 2,6	- 5,6	
Tertiärsektor	1.887.933	936.427	951.505	+ 28.783	+ 11.267	+ 17.515	+ 1,5	+ 1,2	+ 1,9	
ZUSAMMENGEFASSTE WIRTSCHAFTSKLASSEN										
I Land- und Forstwirtschaft	26.884	18.175	8.709	- 894	- 653	- 241	- 3,2	- 3,5	- 2,7	
II Energie- und Wasserversorgung	32.137	27.304	4.832	- 314	- 220	- 95	- 1,0	- 0,8	- 1,9	
III Bergbau; Steine- und Erdengewinnung	15.942	14.198	1.743	- 1.120	- 1.018	- 103	- 6,6	- 6,7	- 5,6	
IV Erz. von Nahrungsmitteln und Getränken; Tabak	90.420	51.976	38.443	- 2.353	- 1.654	- 701	- 2,5	- 3,1	- 1,8	
V Erz. von Textilien und Textilwaren	32.235	14.192	18.043	- 4.174	- 1.648	- 2.526	- 11,5	- 10,4	- 12,3	
VI Erz. von Bekleidung, Bettwaren und Schuhen	32.374	6.681	25.693	- 4.548	- 670	- 3.878	- 12,3	- 9,1	- 13,1	
VII Erz. und Verarb. von Leder und Lederersatzstoffen	2.738	1.120	1.618	- 228	- 120	- 108	- 7,7	- 9,7	- 6,3	
VIII Be- und Verarb. von Holz, Musikinstr., Spielwaren	86.368	68.629	17.739	- 1.514	- 1.046	- 468	- 1,7	- 1,5	- 2,6	
IX Erz. und Verarb. von Papier und Pappe	20.897	16.287	4.610	- 1.053	- 621	- 432	- 4,8	- 3,7	- 8,6	
X Druckerei und Vervielfältigung; Verlagswesen	34.691	21.023	13.568	- 1.420	- 800	- 620	- 3,9	- 3,7	- 4,4	
XI Erz. und Verarb. von Chemikalien, Gummi und Erdöl	65.495	46.207	19.288	- 2.508	- 1.477	- 1.030	- 3,7	- 3,1	- 5,1	
XII Erz. von Stein- und Glaswaren	33.793	26.589	7.204	- 781	- 450	- 332	- 2,3	- 1,7	- 4,4	
XIII Erz. und Verarb. von Metallen	347.605	273.760	73.845	- 18.083	- 13.135	- 4.948	- 4,9	- 4,6	- 6,3	
XIV Bauwesen	246.430	218.237	28.193	+ 2.347	+ 2.237	+ 110	+ 1,0	+ 1,0	+ 0,4	
XV Handel; Lagerung	426.644	204.397	222.247	- 1.943	- 432	- 1.510	- 0,5	- 0,2	- 0,7	
XVI Beherbergungs- und Gaststättenwesen	137.963	55.627	82.336	+ 1.420	+ 837	+ 583	+ 1,0	+ 1,5	+ 0,7	
XVII Verkehr; Nachrichtenübermittlung	228.322	184.765	43.557	+ 720	+ 136	+ 584	+ 0,3	+ 0,1	+ 1,4	
XVIII Geld- und Kreditwesen; Privatversicherung	109.421	58.968	50.453	- 2.183	- 967	- 1.216	- 2,0	- 1,6	- 2,4	
XIX Realitätenwesen; Rechts- und Wirtschaftsdienste	110.146	53.784	56.362	+ 3.826	+ 2.001	+ 1.825	+ 3,6	+ 3,9	+ 3,3	
XX Körperpflege und Reinigung; Bestattungswesen	58.518	14.085	44.433	+ 1.026	+ 731	+ 295	+ 1,8	+ 5,5	+ 0,7	
XXI Kunst; Unterhaltung und Sport	28.727	17.536	11.191	+ 697	+ 436	+ 261	+ 2,5	+ 2,5	+ 2,4	
XXII Gesundheits- und Fürsorgewesen	119.344	25.323	94.021	+ 6.762	+ 1.574	+ 5.188	+ 6,0	+ 6,6	+ 5,8	
XXIII Unterrichts- und Forschungswesen	127.278	54.431	72.847	+ 1.171	+ 355	+ 817	+ 0,9	+ 0,7	+ 1,1	
XXIV Gebietskörpersch.; Sozialvers., Interessenvertr.	506.799	261.373	245.426	+ 17.711	+ 6.484	+ 11.227	+ 3,6	+ 2,5	+ 4,8	
XXV Haushaltung	4.732	264	4.468	- 134	+ 12	- 147	- 2,8	+ 4,8	- 3,2	
XXVI Hauswartung	30.040	5.874	24.166	- 290	+ 100	- 390	- 1,0	+ 1,7	- 1,6	
Wirtschaftsklassen insgesamt	2.955.841	1.740.807	1.215.035	- 7.860	- 10.004	+ 2.145	- 0,3	- 0,6	+ 0,2	
Präsenzdiener 3)	14.957	14.957	0	- 694	- 694	0	- 4,4	- 4,4	-	
Karenzurlaubsgeldbezieher 3)	84.112	471	83.641	+ 7.654	+ 64	+ 7.590	+ 10,0	+ 15,7	+ 10,0	
INSGESAMT	3.054.910	1.756.234	1.298.676	- 900	- 10.635	+ 9.735	- 0,0	- 0,6	+ 0,8	

1) gebildet als Durchschnitt über die 12 Monatsendbestände

2) zusammengefaßte Wirtschaftsklassen II - XIV bzw. Wirtschaftsabteilungen 1 - 6

3) mit aufrechtem Beschäftigungsverhältnis

Quelle: Hauptverband der österreichischen Sozialversicherungsträger

Unselbständig Beschäftigte nach Geschlecht und Bundesländern 1993

Bundesland	Bestand 1)			Veränderung gegenüber dem Vorjahr					
	insgesamt	männlich	weiblich	absolut			relativ (%)		
				insgesamt	männlich	weiblich	insgesamt	männlich	weiblich
Burgenland	73.836	41.631	32.205	+ 710	+ 357	+ 353	+ 1,0	+ 0,9	+ 1,1
Kärnten	189.512	109.803	79.709	+ 323	- 553	+ 876	+ 0,2	- 0,5	+ 1,1
Niederösterreich	493.037	292.428	200.609	+ 3.306	+ 305	+ 3.001	+ 0,7	+ 0,1	+ 1,5
Oberösterreich	509.705	302.693	207.012	- 2.730	- 3.646	+ 915	- 0,5	- 1,2	+ 0,4
Salzburg	210.827	120.445	90.382	+ 1.582	+ 390	+ 1.193	+ 0,8	+ 0,3	+ 1,3
Steiermark	408.420	241.720	166.701	- 2.139	- 3.577	+ 1.440	- 0,5	- 1,5	+ 0,9
Tirol	251.304	147.319	103.985	+ 1.500	- 62	+ 1.562	+ 0,6	- 0,0	+ 1,5
Vorarlberg	129.038	75.550	53.489	- 723	- 448	- 274	- 0,6	- 0,6	- 0,5
Wien	789.232	424.646	364.585	- 2.729	- 3.400	+ 670	- 0,3	- 0,8	+ 0,2
Insgesamt	3.054.910	1.756.234	1.298.676	- 900	- 10.635	+ 9.735	- 0,0	- 0,6	+ 0,8

1) Jahresdurchschnitte gebildet über die 12 Monatsendbestände

Quelle: Hauptverband der österreichischen Sozialversicherungsträger

Beschäftigtenströme im marktorientierten Wirtschaftsbereich: Ein- und Austritte
unselbständig Beschäftigter im Jahr 1993 und Mobilitätsindex nach Regionen,
aggregierten Wirtschaftsklassen und Größenklassen 1) 2)

Region/Wirtschafts- klasse/Größenklasse	Beschäftigtenströme			Durchschnitts- bestand 3)	Mobilitäts- index 4)
	Eintritte	Austritte	Ein-u.Austritte		
Insgesamt	643.236	670.218	1.313.454	1.980.318	66,3%
Regionen					
Wien	147.277	157.849	305.126	491.017	62,1%
Ost (NÖ,Bgld)	120.851	124.313	245.164	356.884	68,7%
Süd (Stmk,Ktn)	114.657	122.582	237.239	366.282	64,8%
West (OÖ,Sbg,Tirol,Vlbg)	260.451	265.474	525.925	766.136	68,6%
Aggregierte Wirtschaftsklassen					
Bergbau	2.157	3.010	5.167	7.937	65,1%
Nahrungs- und Genußmittel	27.729	27.878	55.607	91.292	60,9%
Textil,Leder,Holz,Druck,Papier	58.242	70.887	129.129	205.142	62,9%
Chemie u.chem. Produkte,Steine,Erden	28.498	34.778	63.276	101.023	62,6%
Erzeugung u. Verarbeitung von Metalle	75.693	94.048	169.741	329.449	51,5%
Bau- und Baunebengewerbe	79.325	75.088	154.413	201.814	76,5%
Handel und Lagerung	142.815	147.575	290.390	406.195	71,5%
Beherbergungs- und Gaststättenwesen	60.238	59.419	119.657	147.261	81,3%
Verkehr	26.318	26.869	53.187	77.312	68,8%
Geld u. Kreditwesen, Wirtschaftsdienste	68.591	67.335	135.926	216.513	62,8%
Persönliche und soziale Dienste	73.630	63.331	136.961	196.384	69,7%
Größenklassen					
0 bis 4	118.769	170.210	288.979	265.560	108,8%
5 bis 19	171.209	151.002	322.211	429.071	75,1%
20 bis 99	148.116	140.101	288.217	493.936	58,4%
100 bis 499	150.908	148.038	298.946	481.021	62,1%
500 bis 999	26.446	28.470	54.916	124.098	44,3%
1000 und mehr	27.788	32.397	60.185	186.634	32,2%

- 1) Nicht enthalten sind Betriebe der VA der österr. Eisenbahnen, der VA öffentl. Bediensteter, der BKK Staatsdruckerei, der BKK Verkehrsbetriebe und der Wirtschaftskl. 01,02,11-14,22-24,82,88,98 u.99
- 2) Ein- und Austritte ohne zwischenzeitliche (z.B.: saisonbedingte) An- und Abmeldungen derselben Dienstnehmer
- 3) Durchschnitt der Bestände Ende Dezember 1992 und Ende Dezember 1993
- 4) Gesamtstrom bezogen auf den Durchschnittsbestand (in %)

Quelle: BMAS-Forschungsprojekt "Arbeitskräftebedarfserhebung" (Auftragnehmer: Arbeitsgemeinschaft f. mikroanalyt. Arbeitsmarktstudien); Hochrechnung zu DABAN - Repräsentant

Ausländerbeschäftigung: Unselbst. Beschäftigte, vorgem. Arbeitslose u. Arbeitslosenquote nach Geschlecht 1983 - 1993

Jahr	Unselbständig Beschäftigte 1)			Vorgemerkte Arbeitslose			Arbeitslosenquote		
	insgesamt	männlich 2)	weiblich 2)	insgesamt	männlich	weiblich	insgesamt	männlich 2)	weiblich 2)
1983	145.347	87.452	57.895	9.533	7.466	2.067	6,2	7,9	3,4
1984	138.710	83.974	54.736	7.961	5.994	1.968	5,4	6,7	3,5
1985	140.206	84.669	55.537	8.139	5.970	2.169	5,5	6,6	3,8
1986	145.963	88.226	57.737	8.967	6.371	2.597	5,8	6,7	4,3
1987	147.382	89.514	57.868	10.297	7.191	3.107	6,5	7,4	5,1
1988	150.915	93.041	57.874	9.984	6.896	3.088	6,2	6,9	5,1
1989	167.381	103.189	64.191	10.564	7.266	3.298	5,9	6,6	4,9
1990	217.611	141.218	76.393	18.351	12.984	5.367	7,8	8,4	6,6
1991	266.461	176.213	90.249	20.474	14.384	6.090	7,1	7,5	6,3
1992	273.884	182.196	91.687	21.977	15.864	6.113	7,4	8,0	6,3
1993	277.511	184.120	93.390	27.086	19.363	7.722	8,9	9,5	7,6

Veränderung zum Vorjahr:

1992/1993 abs.	+ 3.627	+ 1.924	+ 1.703	+ 5.109	+ 3.499	+ 1.609	+ 1,5	+ 1,5	+ 1,3
in %	+ 1,3	+ 1,1	+ 1,9	+ 23,2	+ 22,1	+ 26,3	-	-	-

- 1) Ab dem Statistikstichtag Ende Juni 1991 wird die Zahl der unselbständig beschäftigten Ausländer durch Datenabgleich mit dem Hauptverband der österreichischen Sozialversicherungsträger um jene Fälle bereinigt, die zum jeweiligen Stichtag beim Hauptverband als nicht beschäftigt aufscheinen. D.h., daß jene Fälle, die trotz gültiger Beschäftigungsbewilligung sowie aufrechtem Befreiungsschein bzw. aufrechter Arbeitserlaubnis, diese noch nicht, nicht mehr oder vorübergehend nicht in Anspruch nehmen, in der ausgewiesenen Menge der "unselbständig beschäftigten Ausländer" nicht mehr enthalten sind. Der dadurch entstandene "Bruch" in der Zeitreihe umfaßte Ende Juni 1991 rund 21.000 Personen, um die die Zahl der unselbständig beschäftigten Ausländer niedriger ausgefallen war.
- 2) Für den Zeitraum 1983 - 1987 Hochrechnung der geschlechtsspezifischen unselbständig Beschäftigten jeweils aus dem Durchschnitt Jänner, Juli; 1988 Hochrechnung aus dem Durchschnitt Jänner und Juli bis Dezember

Quelle: Bundesministerium für Arbeit und Soziales

Ausländerbeschäftigung;
Erteilungen von Beschäftigungsbewilligungen, Befreiungsscheinen, Arbeitserlaubnissen und
vorläufigen Berechtigungen 1993

Erteilungen	insgesamt	Männer	Frauen
Beschäftigungsbewilligungen	197.357	126.048	71.309
<i>Veränderung 1992/93 absolut</i>	- 53.290	- 39.642	- 13.648
<i>in %</i>	- 21,3	- 23,9	- 16,1
darunter Erstanträge	37.664	21.914	15.750
Befreiungsscheine	28.779	17.473	11.306
<i>Veränderung 1992/93 absolut</i>	- 14.039	- 9.348	- 4.691
<i>in %</i>	- 32,8	- 34,9	- 29,3
Arbeitserlaubnisse	51.862	39.137	12.725
<i>Veränderung 1992/93 absolut</i>	+ 13.906	+ 9.435	+ 4.471
<i>in %</i>	+ 36,6	+ 31,8	+ 54,2
Vorläufige Berechtigungen	5.395	3.405	1.990
<i>Veränderung 1992/93 absolut</i>	- 1.315	- 1.374	+ 59
<i>in %</i>	- 19,6	- 28,8	+ 3,1

Quelle: Bundesministerium für Arbeit und Soziales

Von Arbeitslosigkeit betroffene Personen nach dem Geschlecht 1987 bis 1993

Jahr	B e t r o f f e n h e i t			Veränderung gegenüber dem Vorjahr					
				a b s o l u t			r e l a t i v (%)		
	insgesamt	männlich	weiblich	insgesamt	männlich	weiblich	insgesamt	männlich	weiblich
1987	554.844	330.845	223.999
1988	543.085	319.311	223.774	- 11.759	- 11.534	- 225	- 2,1	- 3,5	- 0,1
1989	531.167	306.072	225.095	- 11.918	- 13.239	+ 1.321	- 2,2	- 4,1	+ 0,6
1990	566.169	327.229	238.940	+ 35.002	+ 21.157	+ 13.845	+ 6,6	+ 6,9	+ 6,2
1991	606.240	351.648	254.592	+ 40.071	+ 24.419	+ 15.652	+ 7,1	+ 7,5	+ 6,6
1992	627.048	371.823	255.225	+ 20.808	+ 20.175	+ 633	+ 3,4	+ 5,7	+ 0,2
1993	680.681	408.421	272.260	+ 53.633	+ 36.598	+ 17.035	+ 8,6	+ 9,8	+ 6,7

Quelle: Bundesministerium für Arbeit und Soziales

Arbeitslosenbestand nach dem Geschlecht 1983 bis 1993

Jahr	Bestand			Veränderung gegenüber dem Vorjahr					
	insgesamt	männlich	weiblich	absolut			relativ (%)		
				insgesamt	männlich	weiblich	insgesamt	männlich	weiblich
1983	127.376	79.819	47.556	+ 22.030	+ 14.693	+ 7.336	+ 20,9	+ 22,6	+ 18,2
1984	130.469	80.599	49.870	+ 3.093	+ 780	+ 2.314	+ 2,4	+ 1,0	+ 4,9
1985	139.447	84.155	55.292	+ 8.978	+ 3.556	+ 5.422	+ 6,9	+ 4,4	+ 10,9
1986	151.972	88.856	63.116	+ 12.525	+ 4.701	+ 7.824	+ 9,0	+ 5,6	+ 14,2
1987	164.468	95.015	69.453	+ 12.496	+ 6.159	+ 6.337	+ 8,2	+ 6,9	+ 10,0
1988	158.631	89.829	68.802	- 5.837	- 5.186	- 651	- 3,5	- 5,5	- 0,9
1989	149.177	81.001	68.176	- 9.454	- 8.828	- 626	- 6,0	- 9,8	- 0,9
1990	165.795	89.032	76.762	+ 16.618	+ 8.031	+ 8.586	+ 11,1	+ 9,9	+ 12,6
1991	185.029	98.984	86.044	+ 19.234	+ 9.952	+ 9.282	+ 11,6	+ 11,2	+ 12,1
1992	193.098	107.202	85.896	+ 8.069	+ 8.218	- 148	+ 4,4	+ 8,3	- 0,2
1993	222.265	126.681	95.584	+ 29.167	+ 19.479	+ 9.688	+ 15,1	+ 18,2	+ 11,3

Quelle: Bundesministerium für Arbeit und Soziales

Arbeitslosenquoten nach dem Geschlecht 1983 bis 1993

Jahr	Arbeitslosenquote (%)			Veränderung gegenüber dem Vorjahr (in % - Punkten)		
	insgesamt	männlich	weiblich	insgesamt	männlich	weiblich
1983	4,5	4,7	4,1	+ 0,8	+ 0,9	+ 0,6
1984	4,5	4,7	4,3	+ 0,0	+ 0,0	+ 0,2
1985	4,8	4,9	4,7	+ 0,3	+ 0,2	+ 0,4
1986	5,2	5,1	5,2	+ 0,4	+ 0,2	+ 0,5
1987	5,6	5,5	5,7	+ 0,4	+ 0,4	+ 0,5
1988	5,3	5,1	5,6	- 0,3	- 0,4	- 0,1
1989	5,0	4,6	5,5	- 0,3	- 0,5	- 0,1
1990	5,4	4,9	6,0	+ 0,4	+ 0,3	+ 0,5
1991	5,8	5,3	6,5	+ 0,4	+ 0,4	+ 0,5
1992	5,9	5,7	6,2	+ 0,1	+ 0,4	- 0,3
1993	6,8	6,7	6,9	+ 0,9	+ 1,0	+ 0,7

Quelle: Hauptverband der österreichischen Sozialversicherungsträger (unselbständig Beschäftigte)
Bundesministerium für Arbeit und Soziales (vorgemerkte Arbeitslose)

Von Arbeitslosigkeit betroffene Personen nach Geschlecht und Altersgruppen 1993

ALTER (in Jahren)	Betroffenheit			Veränderung gegenüber dem Vorjahr					
	insgesamt	männlich	weiblich	insgesamt	a b s o l u t		r e l a t i v (%)		
					männlich	weiblich	insgesamt	männlich	weiblich
15 - 18	24.067	11.115	12.952	- 160	- 184	+ 24	- 0,7	- 1,6	+ 0,2
19 - 24	149.671	89.920	59.751	+ 3.197	+ 3.088	+ 109	+ 2,2	+ 3,6	+ 0,2
25 - 29	123.692	75.966	47.726	+ 8.928	+ 6.882	+ 2.046	+ 7,8	+ 10,0	+ 4,5
30 - 39	173.491	105.275	68.216	+ 18.649	+ 12.324	+ 6.325	+ 12,0	+ 13,3	+ 10,2
40 - 49	116.317	69.651	46.666	+ 11.429	+ 7.539	+ 3.890	+ 10,9	+ 12,1	+ 9,1
50 - 54	64.116	34.507	29.609	+ 9.405	+ 5.235	+ 4.170	+ 17,2	+ 17,9	+ 16,4
55 - 59	26.085	19.955	6.130	+ 1.861	+ 1.506	+ 355	+ 7,7	+ 8,2	+ 6,1
mind. 60	3.242	2.032	1.210	+ 324	+ 208	+ 116	+ 11,1	+ 11,4	+ 10,6
INSGESAMT	680.681	408.421	272.260	+ 53.633	+ 36.598	+ 17.035	+ 8,6	+ 9,8	+ 6,7
15 - 24	173.738	101.035	72.703	+ 3.037	+ 2.904	+ 133	+ 1,8	+ 3,0	+ 0,2

Quelle: Bundesministerium für Arbeit und Soziales

Arbeitslosenbestand nach Geschlecht und Altersgruppen 1993

ALTER (in Jahren)	insgesamt	Bestand		Veränderung gegenüber dem Vorjahr					
		männlich	weiblich	insgesamt	absolut		relativ (%)		
					männlich	weiblich	insgesamt	männlich	weiblich
15 - 18	4.989	2.277	2.712	+ 423	+ 151	+ 271	+ 9,3	+ 7,1	+ 11,1
19 - 24	36.583	21.065	15.519	+ 3.426	+ 2.559	+ 868	+ 10,3	+ 13,8	+ 5,9
25 - 29	36.394	20.422	15.971	+ 3.969	+ 3.137	+ 831	+ 12,2	+ 18,1	+ 5,5
30 - 39	56.752	31.597	25.155	+ 8.963	+ 5.706	+ 3.257	+ 18,8	+ 22,0	+ 14,9
40 - 49	42.259	24.341	17.919	+ 6.173	+ 3.826	+ 2.348	+ 17,1	+ 18,6	+ 15,1
50 - 54	31.596	16.236	15.360	+ 5.347	+ 3.222	+ 2.124	+ 20,4	+ 24,8	+ 16,0
55 - 59	12.465	10.009	2.456	+ 827	+ 850	- 23	+ 7,1	+ 9,3	- 0,9
mind. 60	1.227	734	493	+ 40	+ 28	+ 12	+ 3,4	+ 4,0	+ 2,5
INSGESAMT	222.265	126.681	95.584	+ 29.167	+ 19.479	+ 9.688	+ 15,1	+ 18,2	+ 11,3
15 - 24	41.572	23.342	18.230	+ 3.848	+ 2.710	+ 1.138	+ 10,2	+ 13,1	+ 6,7
Lehrstellen- suchende	3.975	1.779	2.196	+ 736	+ 346	+ 390	+ 22,7	+ 24,1	+ 21,6
15 - 24 (inkl. Lehrstellen- suchende)	45.547	25.121	20.426	+ 4.584	+ 3.056	+ 1.528	+ 11,2	+ 13,8	+ 8,1

Quelle: Bundesministerium für Arbeit und Soziales

Arbeitslosenquoten nach Geschlecht und Altersgruppen 1993

ALTER (in Jahren)	Arbeitslosenquote (%)			Veränderung 1992/1993 (in % - Punkten)		
	insgesamt	männlich	weiblich	insgesamt	männlich	weiblich
15 - 18	2,9	2,3	3,8	+ 0,4	+ 0,2	+ 0,6
19 - 24	7,2	8,2	6,3	+ 0,9	+ 1,4	+ 0,6
25 - 29	6,8	6,9	6,8	+ 0,6	+ 1,1	+ 0,2
30 - 39	6,2	5,9	6,6	+ 0,7	+ 0,8	+ 0,6
40 - 49	6,0	6,0	6,1	+ 0,8	+ 0,9	+ 0,7
50 - 54	9,9	8,4	12,2	+ 1,4	+ 1,4	+ 1,2
55 - 59	11,1	12,1	8,3	+ 0,7	+ 1,0	- 0,1
mind. 60	5,2	4,9	5,7	+ 0,4	+ 0,5	+ 0,3
INSGESAMT	6,8	6,7	6,9	+ 0,9	+ 1,0	+ 0,7
15 - 24	6,2	6,6	5,7	+ 0,9	+ 1,1	+ 0,6
15 - 24 (inkl. Lehrstellen- suchende)	6,7	7,0	6,3	+ 0,9	+ 1,1	+ 0,7

Quelle: Hauptverband der österreichischen Sozialversicherungsträger (unselbständig Beschäftigte (grenzjahrgangsbereinigt))
Bundesministerium für Arbeit und Soziales (vorgemerkte Arbeitslose)

Von Arbeitslosigkeit betroffene Personen nach Geschlecht und höchster abgeschlossener Ausbildung 1993

Ausbildungsstufen	Betroffenheit			Veränderung gegenüber dem Vorjahr					
	insgesamt	männlich	weiblich	a b s o l u t			r e l a t i v (%)		
				insgesamt	männlich	weiblich	insgesamt	männlich	weiblich
Kein Abschluß, Pflichtschule	302.767	170.182	132.585	+ 17.733	+ 10.766	+ 6.967	+ 6,2	+ 6,8	+ 5,5
Lehre, Meisterprüfung	275.221	193.769	81.452	+ 26.112	+ 20.351	+ 5.761	+ 10,5	+ 11,7	+ 7,6
Berufsbildende mittlere Schule	37.696	10.669	27.027	+ 3.080	+ 1.335	+ 1.745	+ 8,9	+ 14,3	+ 6,9
Allgemeinbildende höhere Schule	16.926	7.917	9.009	+ 943	+ 383	+ 560	+ 5,9	+ 5,1	+ 6,6
Berufsbildende höhere Schule	28.701	15.680	13.021	+ 4.301	+ 2.716	+ 1.585	+ 17,6	+ 21,0	+ 13,9
Universität, Akademie u.ä.	15.823	8.160	7.663	+ 1.781	+ 1.170	+ 611	+ 12,7	+ 16,7	+ 8,7
Ungeklärte Ausbildung	3.547	2.044	1.503	- 317	- 123	- 194	- 8,2	- 5,7	- 11,4
INSGESAMT	680.681	408.421	272.260	+ 53.633	+ 36.598	+ 17.035	+ 8,6	+ 9,8	+ 6,7

Quelle: Bundesministerium für Arbeit und Soziales

Arbeitslosenbestand nach Geschlecht und höchster abgeschlossener Ausbildung 1993

Ausbildungsstufen	Bestand			Veränderung gegenüber dem Vorjahr					
	insgesamt	männlich	weiblich	insgesamt	absolut		relativ (%)		
					männlich	weiblich	insgesamt	männlich	weiblich
Kein Abschluß, Pflichtschule	103.597	54.412	49.185	+ 11.842	+ 7.123	+ 4.718	+ 12,9	+ 15,1	+ 10,6
Lehre, Meisterprüfung	85.089	57.257	27.832	+ 12.913	+ 9.789	+ 3.123	+ 17,9	+ 20,6	+ 12,6
Berufsbildende mittlere Schule	12.669	3.470	9.199	+ 1.597	+ 640	+ 958	+ 14,4	+ 22,6	+ 11,6
Allgemeinbildende höhere Schule	6.118	3.079	3.039	+ 626	+ 353	+ 273	+ 11,4	+ 12,9	+ 9,9
Berufsbildende höhere Schule	8.631	5.045	3.586	+ 1.681	+ 1.158	+ 523	+ 24,2	+ 29,8	+ 17,1
Universität, Akademie u.ä.	5.336	2.942	2.394	+ 655	+ 504	+ 151	+ 14,0	+ 20,7	+ 6,7
Ungeklärte Ausbildung	825	475	350	- 149	- 91	- 58	- 15,3	- 16,1	- 14,2
INSGESAMT	222.265	126.681	95.584	+ 29.167	+ 19.479	+ 9.688	+ 15,1	+ 18,2	+ 11,3

Quelle: Bundesministerium für Arbeit und Soziales

Arbeitslosenquoten nach Geschlecht und höchster abgeschlossener Ausbildung Juni 1993 1)

Ausbildungsstufen	Arbeitslosenquote (%)			Veränderung Juni 1992/1993 (in % - Punkten)		
	insgesamt	männlich	weiblich	insgesamt	männlich	weiblich
Kein Abschluß, Pflichtschule	9,2	9,0	9,5	+ 1,3	+ 1,6	+ 1,1
Lehre, Meisterprüfung	4,7	4,3	5,8	+ 0,8	+ 1,0	+ 0,7
Berufsbildende mittlere Schule	3,1	2,1	3,7	+ 0,4	+ 0,3	+ 0,6
Allgemeinbildende höhere Schule	2,9	2,8	2,9	+ 0,1	+ 0,1	+ 0,0
Berufsbildende höhere Schule	3,5	3,7	3,3	+ 0,8	+ 1,0	+ 0,6
Universität, Akademie u.ä.	2,1	2,2	2,0	+ 0,2	+ 0,4	+ 0,0
INSGESAMT	5,4	5,0	6,0	+ 0,8	+ 1,0	+ 0,7
Offizielle Quote 2)	5,7	5,3	6,2	+ 1,0	+ 1,1	+ 0,7

1) Quotenberechnung auf Basis der unselbständig Beschäftigten des Mikrozensus (Juni 1992, 1993: unselbständig Beschäftigte ohne Anstaltsbevölkerung)

2) Quotenberechnung auf der Basis der unselbständig Beschäftigten des Hauptverbandes (Juni 1992,1993)

Quelle: ÖSTAT (Mikrozensus Juni 1992,1993)
Hauptverband der österreichischen Sozialversicherungsträger
Bundesministerium für Arbeit und Soziales

Von Arbeitslosigkeit betroffene Personen nach Geschlecht und Berufen (Bereiche, Berufsabteilungen, wichtige Berufsobergruppen) 1993

B e r u f e	Betroffenheit			Veränderung gegenüber dem Vorjahr						
	insgesamt	männlich	weiblich	a b s o l u t			r e l a t i v (%)			
				insgesamt	männlich	weiblich	insgesamt	männlich	weiblich	
<u>Berufsbereiche:</u>										
Saisonberufe 1)	213.922	149.174	64.748	+ 11.687	+ 8.539	+ 3.166	+ 5,8	+ 6,1	+ 5,1	
Nichtsaisonberufe	466.301	258.993	207.308	+ 41.942	+ 28.082	+ 13.860	+ 9,9	+ 12,2	+ 7,2	
davon: Produktionsberufe 2)	201.349	151.698	49.651	+ 18.352	+ 15.474	+ 2.878	+ 10,0	+ 11,4	+ 6,2	
Dienstleistungsberufe 3)	264.952	107.295	157.657	+ 23.590	+ 12.608	+ 10.982	+ 9,8	+ 13,3	+ 7,5	
<u>Berufsabteilungen:</u>										
Land- und forstwirtschaftliche Berufe	16.811	11.609	5.202	+ 636	+ 437	+ 199	+ 3,9	+ 3,9	+ 4,0	
Produktionsb. in Industrie, Gewerbe	303.902	253.563	50.339	+ 24.017	+ 21.060	+ 2.957	+ 8,6	+ 9,1	+ 6,2	
Handels- und Verkehrsberufe	87.164	46.082	41.082	+ 7.717	+ 5.212	+ 2.505	+ 9,7	+ 12,8	+ 6,5	
Dienstleistungsberufe i.e.S.	135.514	44.248	91.266	+ 6.582	+ 2.575	+ 4.007	+ 5,1	+ 6,2	+ 4,6	
Technische Berufe	19.203	16.825	2.378	+ 3.873	+ 3.431	+ 442	+ 25,3	+ 25,6	+ 22,8	
Rechts-, Verwaltungs- und Büroberufe	84.388	24.767	59.621	+ 8.429	+ 3.089	+ 5.340	+ 11,1	+ 14,2	+ 9,8	
Gesundheits-, Lehr- und Kulturberufe	33.241	11.073	22.168	+ 2.375	+ 799	+ 1.576	+ 7,7	+ 7,8	+ 7,7	
unbestimmt	458	254	204	+ 4	- 5	+ 9	+ 0,9	- 1,9	+ 4,6	
INSGESAMT	680.681	408.421	272.260	+ 53.633	+ 36.598	+ 17.035	+ 8,6	+ 9,8	+ 6,7	
<u>Ausgewählte Berufsobergruppen:</u>										
Bauberufe	102.553	101.865	688	+ 5.665	+ 5.586	+ 79	+ 5,8	+ 5,8	+ 13,0	
Metallarbeiter/Elektriker	77.618	68.545	9.073	+ 9.215	+ 8.708	+ 507	+ 13,5	+ 14,6	+ 5,9	
Textil	4.868	1.929	2.939	+ 830	+ 468	+ 362	+ 20,6	+ 32,0	+ 14,0	
Graphik	4.953	3.652	1.301	+ 705	+ 582	+ 123	+ 16,6	+ 19,0	+ 10,4	
Handelsberufe	55.140	18.491	36.649	+ 3.758	+ 1.924	+ 1.834	+ 7,3	+ 11,6	+ 5,3	
Hotel-, Gaststätten-, Küchenberufe	94.558	35.700	58.858	+ 5.386	+ 2.498	+ 2.888	+ 6,0	+ 7,5	+ 5,2	
Büroberufe	82.244	23.284	58.960	+ 8.165	+ 2.899	+ 5.266	+ 11,0	+ 14,2	+ 9,8	

1) Land- und forstwirtschaftliche Berufe, Bau- und Fremdenverkehrsberufe

2) ohne Bauberufe

3) ohne Fremdenverkehrsberufe

Quelle: Bundesministerium für Arbeit und Soziales

Arbeitslosenbestand nach Geschlecht und Berufen (Bereiche, Berufsabteilungen, wichtige Berufsobergruppen) 1993

Berufe	Bestand			Veränderung gegenüber dem Vorjahr					
	insgesamt	männlich	weiblich	absolut			relativ (%)		
				insgesamt	männlich	weiblich	insgesamt	männlich	weiblich
Berufsbereiche:									
Saisonberufe 1)	55.798	36.623	19.175	+ 5.730	+ 4.064	+ 1.666	+ 11,4	+ 12,5	+ 9,5
Nichtsaaisonberufe	166.310	89.953	76.358	+ 23.452	+ 15.423	+ 8.030	+ 16,4	+ 20,7	+ 11,8
davon: Produktionsberufe 2)	71.751	51.476	20.275	+ 11.299	+ 8.875	+ 2.424	+ 18,7	+ 20,8	+ 13,6
Dienstleistungsberufe 3)	94.559	38.476	56.083	+ 12.153	+ 6.547	+ 5.606	+ 14,7	+ 20,5	+ 11,1
Berufsabteilungen:									
Land- und forstwirtschaftliche Berufe	4.787	3.153	1.635	+ 300	+ 202	+ 99	+ 6,7	+ 6,8	+ 6,4
Produktionsberufe	95.877	75.380	20.498	+ 13.911	+ 11.445	+ 2.467	+ 17,0	+ 17,9	+ 13,7
Handels- und Verkehrsberufe	30.119	15.253	14.866	+ 4.043	+ 2.616	+ 1.427	+ 15,5	+ 20,7	+ 10,6
Dienstleistungsberufe i.e.S.	41.684	12.729	28.955	+ 3.940	+ 1.591	+ 2.349	+ 10,4	+ 14,3	+ 8,8
Technische Berufe	6.719	5.873	846	+ 1.595	+ 1.439	+ 157	+ 31,1	+ 32,5	+ 22,8
Rechts-, Verwaltungs- und Büroberufe	31.954	10.287	21.667	+ 4.486	+ 1.792	+ 2.694	+ 16,3	+ 21,1	+ 14,2
Gesundheits-, Lehr- und Kulturberufe	10.967	3.902	7.066	+ 905	+ 403	+ 503	+ 9,0	+ 11,5	+ 7,7
unbestimmt	156	105	52	- 16	- 8	- 7	- 9,3	- 7,1	- 11,9
INSGESAMT	222.265	126.681	95.584	+ 29.167	+ 19.479	+ 9.688	+ 15,1	+ 18,2	+ 11,3
Ausgewählte Berufsobergruppen:									
Bauberufe	24.126	23.904	223	+ 2.612	+ 2.570	+ 43	+ 12,1	+ 12,0	+ 23,9
Metallarbeiter/Elektriker	28.164	23.846	4.318	+ 5.167	+ 4.679	+ 489	+ 22,5	+ 24,4	+ 12,8
Hilfsberufe allgemeiner Art	17.681	11.236	6.445	+ 2.396	+ 1.467	+ 929	+ 15,7	+ 15,0	+ 16,8
Handelsberufe	20.509	7.143	13.366	+ 2.404	+ 1.219	+ 1.185	+ 13,3	+ 20,6	+ 9,7
Hotel-, Gaststätten-, Küchenberufe	26.884	9.567	17.317	+ 2.817	+ 1.293	+ 1.524	+ 11,7	+ 15,6	+ 9,6
Büroberufe	31.241	9.781	21.460	+ 4.388	+ 1.711	+ 2.677	+ 16,3	+ 21,2	+ 14,3
Textil	2.055	796	1.259	+ 567	+ 291	+ 276	+ 38,1	+ 57,6	+ 28,1
Graphik	2.141	1.639	501	+ 478	+ 387	+ 90	+ 28,7	+ 30,9	+ 21,9

1) Land- und forstwirtschaftliche Berufe, Bau- und Fremdenverkehrsberufe

2) ohne Bauberufe

3) ohne Fremdenverkehrsberufe

Quelle: Bundesministerium für Arbeit und Soziales

Arbeitslosenquoten nach Geschlecht u. Berufen (Bereiche, B.-abteilungen, wichtige B.-obergruppen) Juni 1993 1)

B e r u f e	Arbeitslosenquote (%)			Veränderung 1992/1993 (in % - Punkten)		
	insgesamt	männlich	weiblich	insgesamt	männlich	weiblich
<u>Berufsbereiche:</u>						
Saisonberufe 2)	7,4	6,2	9,8	+ 0,3	+ 0,5	- 0,3
Nichtsaisonberufe	5,1	4,8	5,6	+ 0,9	+ 1,0	+ 0,7
davon: Produktionsberufe 3)	7,0	6,1	11,0	+ 1,3	+ 1,3	+ 1,9
Dienstleistungsberufe 4)	4,4	3,8	4,8	+ 0,7	+ 0,8	+ 0,5
<u>Berufsabteilungen:</u>						
Land- und forstwirtschaftliche Berufe	4,9	.	.	+ 0,9	.	.
Produktionsberufe	6,6	.	.	+ 1,1	.	.
Handels- und Verkehrsberufe	5,2	.	.	+ 1,0	.	.
Dienstleistungsberufe i.e.S.	8,0	.	.	+ 0,2	.	.
Technische Berufe	4,5	.	.	+ 1,4	.	.
Rechts-, Verwaltungs- und Büroberufe	4,1	.	.	+ 0,7	.	.
Gesundheits-, Lehr- und Kulturberufe	2,9	.	.	+ 0,2	.	.
INSGESAMT						
Offizielle Quote 5)	5,4	5,0	6,0	+ 0,8	+ 1,0	+ 0,7
	5,7	5,3	6,2	+ 1,0	+ 1,1	+ 0,7
<u>Ausgewählte Berufsobergruppen:</u>						
Bauberufe	4,6	.	.	+ 0,1	.	.
Metallarbeiter/Elektriker	5,7	.	.	+ 1,4	.	.
Hilfsberufe allgemeiner Art	7,6	.	.	+ 1,2	.	.
Handelsberufe	6,7	.	.	+ 1,2	.	.
Hotel-, Gaststätten-, Küchenberufe	11,3	.	.	+ 0,5	.	.
Büroberufe	4,9	.	.	+ 0,8	.	.

1) Quotenberechnung auf Basis der unselbständig Beschäftigten des Mikrozensus (Juni 1992, 1993)

2) Land- und forstwirtschaftliche Berufe, Bau- und Fremdenverkehrsberufe

3) ohne Bauberufe

4) ohne Fremdenverkehrsberufe

5) Quotenberechnung auf Basis der unselbständig Beschäftigten des Hauptverbandes (Juni 1991, Juni 1992)

Quelle: ÖSTAT (Mikrozensus Juni 1992, Juni 1993), Hauptverband der österreichischen Sozialversicherungsträger,
Bundesministerium für Arbeit und Soziales

Von Arbeitslosigkeit betroffene Personen nach Geschlecht und Wirtschaftszweigen (Sektoren, zusammengefaßte Wirtschaftsklassen) 1993

WIRTSCHAFTSSEKTOREN	Betroffenheit			Veränderung gegenüber dem Vorjahr												
	insgesamt	männlich	weiblich	absolut			relativ (%)									
				insgesamt	männlich	weiblich	insgesamt	männlich	weiblich							
Primärsektor	15 483	11 089	4 394	+	595	+	438	+	157	+	4,0	+	4,1	+	3,7	
Sekundärsektor 1)	315 664	253 477	62 187	+	29 229	+	24 535	+	4 694	+	10,2	+	10,7	+	8,2	
Tertiärsektor	326 173	132 586	193 587	+	23 067	+	11 380	+	11 687	+	7,6	+	9,4	+	6,4	
ZUSAMMENGEFASSTE WIRTSCHAFTSKLASSEN																
I Land- und Forstwirtschaft	15 483	11 089	4 394	+	595	+	438	+	157	+	4,0	+	4,1	+	3,7	
II Energie- und Wasserversorgung	954	753	201	+	222	+	202	+	20	+	30,3	+	36,7	+	11,0	
III Bergbau; Steine- und Erdgewinnung	3 586	3 236	350	+	224	+	197	+	27	+	6,7	+	6,5	+	8,4	
IV Erz. von Nahrungsmitteln und Getränken; Tabak	16 571	9 350	7 221	+	583	+	348	+	235	+	3,6	+	3,9	+	3,4	
V Erz. von Textilien und Textilwaren	8 981	3 253	5 728	+	1 560	+	770	+	790	+	21,0	+	31,0	+	16,0	
VI Erz. von Bekleidung, Bettwaren und Schuhen	13 456	2 811	10 645	+	287	+	189	+	98	+	2,2	+	7,2	+	0,9	
VII Erz. und Verarb. von Leder und Lederersatzstoffen	1 110	387	723	+	72	+	27	+	45	+	6,9	+	7,5	+	6,6	
VIII Be- und Verarb. von Holz, Musikinstr., Spielwaren	21 328	17 427	3 901	+	2 019	+	1 687	+	332	+	10,5	+	10,7	+	9,3	
IX Erz. und Verarb. von Papier und Pappe	3 080	1 758	1 322	+	353	+	286	+	67	+	12,9	+	19,4	+	5,3	
X Druckerei und Vervielfältigung; Verlagswesen	7 224	4 520	2 704	+	902	+	596	+	306	+	14,3	+	15,2	+	12,8	
XI Erz. und Verarb. von Chemikalien, Gummi und Erdöl	11 643	7 350	4 293	+	1 515	+	1 048	+	467	+	15,0	+	16,6	+	12,2	
XII Erz. von Stein- und Glaswaren	7 947	6 379	1 568	+	536	+	432	+	104	+	7,2	+	7,3	+	7,1	
XIII Erz. und Verarb. von Metallen	79 597	61 419	18 178	+	10 762	+	9 218	+	1 544	+	15,6	+	17,7	+	9,3	
XIV Bauwesen	140 187	134 834	5 353	+	10 194	+	9 535	+	659	+	7,8	+	7,6	+	14,0	
XV Handel; Lagerung	97 759	38 886	58 873	+	7 015	+	3 262	+	3 753	+	7,7	+	9,2	+	6,8	
XVI Beherbergungs- und Gaststättenwesen	109 232	41 280	67 952	+	6 257	+	2 994	+	3 263	+	6,1	+	7,8	+	5,0	
XVII Verkehr; Nachrichtenübermittlung	22 648	17 342	5 306	+	2 556	+	1 967	+	589	+	12,7	+	12,8	+	12,5	
XVIII Geld- und Kreditwesen; Privatversicherung	7 204	3 566	3 638	+	746	+	431	+	315	+	11,6	+	13,7	+	9,5	
XIX Realitätenwesen; Rechts- und Wirtschaftsdienste	13 772	6 841	6 931	+	1 689	+	944	+	745	+	14,0	+	16,0	+	12,0	
XX Körperpflege und Reinigung; Bestattungswesen	19 465	4 306	15 159	+	1 247	+	264	+	983	+	6,8	+	6,5	+	6,9	
XXI Kunst; Unterhaltung und Sport	7 619	4 566	3 053	+	618	+	368	+	250	+	8,8	+	8,8	+	8,9	
XXII Gesundheits- und Fürsorgewesen	17 304	3 809	13 495	+	990	+	239	+	751	+	6,1	+	6,7	+	5,9	
XXIII Unterrichts- und Forschungswesen	6 947	2 721	4 226	+	645	+	344	+	301	+	10,2	+	14,5	+	7,7	
XXIV Gebietskörpersch.; Sozialvers., Interessenvertr.	20 567	8 429	12 138	+	1 112	+	475	+	637	+	5,7	+	6,0	+	5,5	
XXV Haushaltung, Hauswartung	3 656	840	2 816	+	192	+	92	+	100	+	5,5	+	12,3	+	3,7	
Wirtschaftsklassen insgesamt	657 320	397 152	260 168	+	52 891	+	36 353	+	16 538	+	8,8	+	10,1	+	6,8	
Schulabgänger	7 180	2 947	4 233	+	416	+	144	+	272	+	6,2	+	5,1	+	6,9	
Sonstige	16 181	8 322	7 859	+	326	+	101	+	225	+	2,1	+	1,2	+	2,9	
INSGESAMT	680 681	408 421	272 260	+	53 633	+	36 598	+	17 035	+	8,6	+	9,8	+	6,7	

1) zusammengefaßte Wirtschaftsklassen II - XIV bzw. Wirtschaftsabteilungen 1 - 6

Quelle: Bundesministerium für Arbeit und Soziales

Arbeitslosenbestand nach Geschlecht u. Wirtschaftszweigen (Sektoren, zusammengefaßte Wirtschaftsklassen) 1993

WIRTSCHAFTSSEKTOREN	Bestand 1)			Veränderung gegenüber dem Vorjahr						
	insgesamt	männlich	weiblich	insgesamt	absolut männlich	weiblich	insgesamt	relativ (%) männlich	weiblich	
Primärsektor	4.458	2.997	1.461	+ 320	+ 215	+ 105	+ 7,7	+ 7,7	+ 7,7	
Sekundärsektor 2)	100.683	75.602	25.081	+ 15.559	+ 12.485	+ 3.074	+ 18,3	+ 19,8	+ 14,0	
Tertiärsektor	109.804	44.408	65.396	+ 12.994	+ 6.573	+ 6.421	+ 13,4	+ 17,4	+ 10,9	
ZUSAMMENGEFASSTE WIRTSCHAFTSKLASSEN										
I Land- und Forstwirtschaft	4.458	2.997	1.461	+ 320	+ 215	+ 105	+ 7,7	+ 7,7	+ 7,7	
II Energie- und Wasserversorgung	309	228	81	+ 84	+ 70	+ 14	+ 37,3	+ 44,3	+ 20,9	
III Bergbau; Steine- und Erdengewinnung	1.139	993	146	+ 104	+ 83	+ 21	+ 10,0	+ 9,1	+ 16,8	
IV Erz. von Nahrungsmitteln und Getränken; Tabak	5.822	3.118	2.704	+ 501	+ 354	+ 147	+ 9,4	+ 12,8	+ 5,7	
V Erz. von Textilien und Textilwaren	3.553	1.248	2.305	+ 917	+ 409	+ 508	+ 34,8	+ 48,7	+ 28,3	
VI Erz. von Bekleidung, Bettwaren und Schuhen	4.977	942	4.035	+ 486	+ 156	+ 330	+ 10,8	+ 19,8	+ 8,9	
VII Erz. und Verarb. von Leder und Lederersatzstoffen	402	135	267	+ 38	+ 31	+ 7	+ 10,4	+ 29,8	+ 2,7	
VIII Be- und Verarb. von Holz, Musikinstr., Spielwaren	6.047	4.587	1.460	+ 1.112	+ 903	+ 209	+ 22,5	+ 24,5	+ 16,7	
IX Erz. und Verarb. von Papier und Pappe	1.241	672	569	+ 206	+ 136	+ 70	+ 19,9	+ 25,4	+ 14,0	
X Druckerei und Vervielfältigung; Verlagswesen	3.169	2.055	1.114	+ 621	+ 431	+ 190	+ 24,4	+ 26,5	+ 20,6	
XI Erz. und Verarb. von Chemikalien, Gummi und Erdöl	4.903	3.042	1.860	+ 852	+ 575	+ 277	+ 21,0	+ 23,3	+ 17,5	
XII Erz. von Stein- und Glaswaren	2.582	1.966	617	+ 336	+ 262	+ 75	+ 15,0	+ 15,4	+ 13,8	
XIII Erz. und Verarb. von Metallen	32.009	23.999	8.010	+ 5.911	+ 4.957	+ 954	+ 22,6	+ 26,0	+ 13,5	
XIV Bauwesen	34.530	32.616	1.914	+ 4.390	+ 4.117	+ 273	+ 14,6	+ 14,4	+ 16,6	
XV Handel; Lagerung	36.902	14.860	22.041	+ 4.510	+ 2.178	+ 2.331	+ 13,9	+ 17,2	+ 11,8	
XVI Beherbergungs- und Gaststättenwesen	31.589	11.327	20.262	+ 3.430	+ 1.542	+ 1.887	+ 12,2	+ 15,8	+ 10,3	
XVII Verkehr; Nachrichtenübermittlung	7.220	5.408	1.812	+ 1.301	+ 1.009	+ 292	+ 22,0	+ 22,9	+ 19,2	
XVIII Geld- und Kreditwesen; Privatversicherung	2.846	1.474	1.372	+ 454	+ 279	+ 175	+ 19,0	+ 23,3	+ 14,6	
XIX Realitätenwesen; Rechts- und Wirtschaftsdienste	5.111	2.612	2.499	+ 878	+ 535	+ 344	+ 20,7	+ 25,8	+ 16,0	
XX Körperpflege und Reinigung; Bestattungswesen	6.491	1.431	5.061	+ 755	+ 190	+ 566	+ 13,2	+ 15,3	+ 12,6	
XXI Kunst; Unterhaltung und Sport	2.953	1.771	1.182	+ 370	+ 212	+ 158	+ 14,3	+ 13,6	+ 15,4	
XXII Gesundheits- und Fürsorgewesen	5.781	1.315	4.466	+ 437	+ 160	+ 276	+ 8,2	+ 13,9	+ 6,6	
XXIII Unterrichts- und Forschungswesen	2.252	945	1.307	+ 190	+ 118	+ 72	+ 9,2	+ 14,3	+ 5,8	
XXIV Gebietskörpersch.; Sozialvers., Interessenvertr.	7.262	2.958	4.303	+ 596	+ 318	+ 277	+ 8,9	+ 12,0	+ 6,9	
XXV/XXVI Haushaltung, Hauswartung	1.397	308	1.089	+ 73	+ 33	+ 40	+ 5,5	+ 12,0	+ 3,8	
Wirtschaftsklassen insgesamt	214.944	123.006	91.938	+ 28.872	+ 19.272	+ 9.600	+ 15,5	+ 18,6	+ 11,7	
Schulabgänger	1.780	732	1047	+ 140	+ 50	+ 89	+ 8,5	+ 7,3	+ 9,3	
Sonstige	5.541	2.942	2.599	+ 155	+ 156	- 2	+ 2,9	+ 5,6	- 0,1	
INSGESAMT	222.265	126.681	95.584	+ 29.167	+ 19.479	+ 9.688	+ 15,1	+ 18,2	+ 11,3	

1) gebildet als Durchschnitt über die 12 Monatsendbestände

2) zusammengefaßte Wirtschaftsklassen II - XIV bzw. Wirtschaftsabteilungen 1 - 6

Quelle: Bundesministerium für Arbeit und Soziales

Arbeitslosenquoten nach Geschlecht und Wirtschaftszweigen (Sektoren, zusammengefaßte Wirtschaftsklassen) 1993

WIRTSCHAFTSSEKTOREN	Arbeitslosenquote (%)			Veränderung 1992/1993 (in %-Punkten)		
	insgesamt	männlich	weiblich	insgesamt	männlich	weiblich
Primärsektor	14,2	14,2	14,4	+ 1,2	+ 1,3	+ 1,2
Sekundärsektor 1)	8,8	8,8	9,0	+ 1,5	+ 1,5	+ 1,5
Tertiärsektor	5,5	4,5	6,4	+ 0,6	+ 0,6	+ 0,5
ZUSAMMENGEFASSTE WIRTSCHAFTSKLASSEN						
I Land- und Forstwirtschaft	14,2	14,2	14,4	+ 1,2	+ 1,3	+ 1,2
II Energie- und Wasserversorgung	1,0	0,8	1,6	+ 0,3	+ 0,2	+ 0,3
III Bergbau; Steine- und Erdengewinnung	6,7	6,5	7,7	+ 1,0	+ 0,9	+ 1,4
IV Erz. von Nahrungsmitteln und Getränken; Tabak	6,0	5,7	6,6	+ 0,6	+ 0,8	+ 0,5
V Erz. von Textilien und Textilwaren	9,9	8,1	11,3	+ 3,1	+ 3,1	+ 3,3
VI Erz. von Bekleidung, Bettwaren und Schuhen	13,3	12,4	13,6	+ 2,5	+ 2,7	+ 2,5
VII Erz. und Verarb. von Leder und Lederersatzstoffen	12,8	10,8	14,2	+ 1,9	+ 3,1	+ 1,1
VIII Be- und Verarb. von Holz, Musikinstr., Spielwaren	6,5	6,3	7,6	+ 1,2	+ 1,3	+ 1,2
IX Erz. und Verarb. von Papier und Pappe	5,6	4,0	11,0	+ 1,1	+ 0,9	+ 2,0
X Druckerei und Vervielfältigung; Verlagswesen	8,4	8,9	7,6	+ 1,8	+ 2,0	+ 1,5
XI Erz. und Verarb. von Chemikalien, Gummi und Erdöl	7,0	6,2	8,8	+ 1,4	+ 1,3	+ 1,6
XII Erz. von Stein- und Glaswaren	7,1	6,9	7,9	+ 1,0	+ 1,0	+ 1,2
XIII Erz. und Verarb. von Metallen	8,4	8,1	9,8	+ 1,7	+ 1,9	+ 1,6
XIV Bauwesen	12,3	13,0	6,4	+ 1,3	+ 1,3	+ 0,9
XV Handel; Lagerung	8,0	6,8	9,0	+ 1,0	+ 1,0	+ 0,9
XVI Beherbergungs- und Gaststättenwesen	18,6	16,9	19,7	+ 1,5	+ 1,7	+ 1,3
XVII Verkehr; Nachrichtenübermittlung	3,1	2,8	4,0	+ 0,6	+ 0,5	+ 0,6
XVIII Geld- und Kreditwesen; Privatversicherung	2,5	2,4	2,6	+ 0,4	+ 0,4	+ 0,3
XIX Realitätenwesen; Rechts- und Wirtschaftsdienste	4,4	4,6	4,2	+ 0,6	+ 0,7	+ 0,4
XX Körperpflege und Reinigung; Bestattungswesen	10,0	9,2	10,2	+ 0,9	+ 0,7	+ 1,0
XXI Kunst; Unterhaltung und Sport	9,3	9,2	9,6	+ 0,9	+ 0,8	+ 1,0
XXII Gesundheits- und Fürsorgewesen	4,6	4,9	4,5	+ 0,1	+ 0,3	+ 0,0
XXIII Unterrichts- und Forschungswesen	1,7	1,7	1,8	+ 0,1	+ 0,2	+ 0,1
XXIV Gebietskörpersch.; Sozialvers., Interessenvertr.	1,4	1,1	1,7	+ 0,1	+ 0,1	+ 0,0
XXV/XXVI Haushaltung, Hauswartung	3,9	4,8	3,7	+ 0,3	+ 0,4	+ 0,2
Wirtschaftsklassen insgesamt	6,8	6,6	7,0	+ 0,9	+ 1,0	+ 0,6
INSGESAMT	6,8	6,7	6,9	+ 0,9	+ 1,0	+ 0,7

1) zusammengefaßte Wirtschaftsklassen II - XIV bzw. Wirtschaftsabteilungen 1 - 6

Quelle: Hauptverband der österreichischen Sozialversicherungsträger (unselbständig Beschäftigte, Durchschnitt über 12 Monatsendbestände),
Bundesministerium für Arbeit und Soziales (vorgemerkte Arbeitslose)

Von Arbeitslosigkeit betroffene Personen nach Geschlecht und Bundesländern 1993

Bundesland	Betroffenheit			Veränderung gegenüber dem Vorjahr											
	insgesamt	männlich	weiblich	absolut			relativ (%)								
				insgesamt	männlich	weiblich	insgesamt	männlich	weiblich						
Burgenland	23.478	15.153	8.325	+	1.445	+	975	+	470	+	6,6	+	6,9	+	6,0
Kärnten	60.420	36.884	23.536	+	3.269	+	2.450	+	819	+	5,7	+	7,1	+	3,6
Niederösterreich	106.692	63.444	43.248	+	9.857	+	6.701	+	3.156	+	10,2	+	11,8	+	7,9
Oberösterreich	99.613	60.400	39.213	+	8.139	+	6.083	+	2.056	+	8,9	+	11,2	+	5,5
Salzburg	41.665	24.830	16.835	+	3.666	+	2.402	+	1.264	+	9,6	+	10,7	+	8,1
Steiermark	110.575	69.456	41.119	+	7.387	+	5.528	+	1.859	+	7,2	+	8,6	+	4,7
Tirol	62.771	37.524	25.247	+	4.556	+	3.171	+	1.385	+	7,8	+	9,2	+	5,8
Vorarlberg	25.432	14.411	11.021	+	3.851	+	2.360	+	1.491	+	17,8	+	19,6	+	15,6
Wien	150.035	86.319	63.716	+	11.463	+	6.928	+	4.535	+	8,3	+	8,7	+	7,7
INSGESAMT	680.681	408.421	272.260	+	53.633	+	36.598	+	17.035	+	8,6	+	9,8	+	6,7

Quelle: Bundesministerium für Arbeit und Soziales

Arbeitslosenbestand nach Geschlecht und Bundesländern 1993

Bundesland	Veränderung gegenüber dem Vorjahr								
	Bestand			a b s o l u t			r e l a t i v (%)		
	insgesamt	männlich	weiblich	insgesamt	männlich	weiblich	insgesamt	männlich	weiblich
Burgenland	6.518	3.738	2.781	+ 623	+ 447	+ 177	+ 10,6	+ 13,6	+ 6,8
Kärnten	17.418	9.610	7.807	+ 1.889	+ 1.328	+ 559	+ 12,2	+ 16,0	+ 7,7
Niederösterreich	35.764	19.365	16.399	+ 4.903	+ 3.171	+ 1.732	+ 15,9	+ 19,6	+ 11,8
Oberösterreich	31.241	18.165	13.076	+ 4.617	+ 3.382	+ 1.234	+ 17,3	+ 22,9	+ 10,4
Salzburg	9.663	5.500	4.163	+ 1.425	+ 955	+ 469	+ 17,3	+ 21,0	+ 12,7
Steiermark	37.528	21.797	15.731	+ 4.598	+ 3.180	+ 1.418	+ 14,0	+ 17,1	+ 9,9
Tirol	14.802	8.379	6.423	+ 1.862	+ 1.180	+ 682	+ 14,4	+ 16,4	+ 11,9
Vorarlberg	7.895	4.300	3.594	+ 2.279	+ 1.278	+ 1.000	+ 40,6	+ 42,3	+ 38,6
Wien	61.435	35.827	25.609	+ 6.971	+ 4.557	+ 2.415	+ 12,8	+ 14,6	+ 10,4
INSGESAMT	222.265	126.681	95.584	+ 29.167	+ 19.479	+ 9.688	+ 15,1	+ 18,2	+ 11,3

Quelle: Bundesministerium für Arbeit und Soziales

Arbeitslosenquoten nach Geschlecht und Bundesländern 1993

Bundesland	Arbeitslosenquote (%)			Veränderung 1992/1993 (in %- Punkten)		
	insgesamt	männlich	weiblich	insgesamt	männlich	weiblich
Burgenland	8,1	8,2	7,9	+ 0,6	+ 0,8	+ 0,3
Kärnten	8,4	8,0	8,9	+ 0,8	+ 1,0	+ 0,5
Niederösterreich	6,8	6,2	7,6	+ 0,9	+ 0,9	+ 0,7
Oberösterreich	5,8	5,7	5,9	+ 0,9	+ 1,1	+ 0,5
Salzburg	4,4	4,4	4,4	+ 0,6	+ 0,8	+ 0,4
Steiermark	8,4	8,3	8,6	+ 1,0	+ 1,2	+ 0,6
Tirol	5,6	5,4	5,8	+ 0,7	+ 0,7	+ 0,5
Vorarlberg	5,8	5,4	6,3	+ 1,7	+ 1,6	+ 1,7
Wien	7,2	7,8	6,6	+ 0,8	+ 1,0	+ 0,6
INSGESAMT	6,8	6,7	6,9	+ 0,9	+ 1,0	+ 0,7

Quelle: Hauptverband der österreichischen Sozialversicherungsträger (unselbständig Beschäftigte)
Bundesministerium für Arbeit und Soziales (vorgemerkte Arbeitslose)

Summe der Zugänge an Arbeitslosen nach Geschlecht und Berufen (Bereiche, Berufsabteilungen, wichtige Berufsobergruppen) 1993

B e r u f e	Summe der Zugänge an Arbeitslosen			Veränderung gegenüber dem Vorjahr					
	insgesamt	männlich	weiblich	a b s o l u t			r e l a t i v (%)		
Berufsbereiche:									
Saisonberufe 1)	230.108	153.967	76.141	+ 14.617	+ 9.921	+ 4.692	+ 6,8	+ 6,9	+ 6,6
Nichtsaisonberufe	416.468	236.939	179.529	+ 40.662	+ 25.561	+ 15.101	+ 10,8	+ 12,1	+ 9,2
davon: Produktionsberufe 2)	184.208	142.703	41.505	+ 17.494	+ 14.620	+ 2.874	+ 10,5	+ 11,4	+ 7,4
Dienstleistungsberufe 3)	232.260	94.236	138.024	+ 23.168	+ 10.941	+ 12.227	+ 11,1	+ 13,1	+ 9,7
Berufsabteilungen:									
Land- und forstwirtschaftliche Berufe	16.289	11.634	4.655	+ 1.073	+ 933	+ 140	+ 7,1	+ 8,7	+ 3,1
Produktionsberufe	280.231	238.104	42.127	+ 22.800	+ 19.833	+ 2.967	+ 8,9	+ 9,1	+ 7,6
Handels- und Verkehrsberufe	78.446	41.696	36.750	+ 7.373	+ 4.406	+ 2.967	+ 10,4	+ 11,8	+ 8,8
Dienstleistungsberufe i.e.S.	155.399	55.162	100.237	+ 10.406	+ 4.431	+ 5.975	+ 7,2	+ 8,7	+ 6,3
Technische Berufe	16.291	14.257	2.034	+ 3.262	+ 2.834	+ 428	+ 25,0	+ 24,8	+ 26,7
Rechts-, Verwaltungs- und Büroberufe	70.607	19.862	50.745	+ 8.011	+ 2.408	+ 5.603	+ 12,8	+ 13,8	+ 12,4
Gesundheits-, Lehr- und Kulturberufe	29.313	10.191	19.122	+ 2.350	+ 637	+ 1.713	+ 8,7	+ 6,7	+ 9,8
unbestimmt	420	218	202	- 3	- 6	+ 3	- 0,7	- 2,7	+ 1,5
INSGESAMT	646.996	391.124	255.872	+ 55 272	+ 35 476	+ 19 796	+ 9,3	+ 10,0	+ 8,4
Ausgewählte Berufsobergruppen:									
Bauberufe	96.023	95.401	622	+ 5.306	+ 5.213	+ 93	+ 5,8	+ 5,8	+ 17,6
Metallarbeiter/Elektriker	70.329	63.666	6.663	+ 9.356	+ 8.777	+ 579	+ 15,3	+ 16,0	+ 9,5
Holzbe- und -verarbeitung	16.991	15.701	1.290	+ 1.282	+ 1.246	+ 36	+ 8,2	+ 8,6	+ 2,9
Textil	4.703	2.194	2.509	+ 986	+ 656	+ 330	+ 26,5	+ 42,7	+ 15,1
Graphik	4.321	3.184	1.137	+ 525	+ 414	+ 111	+ 13,8	+ 14,9	+ 10,8
Hilfsberufe allgemeiner Art	42.833	28.319	14.514	+ 2.537	+ 1.361	+ 1.176	+ 6,3	+ 5,0	+ 8,8
Hotel-, Gaststätten-, Küchenberufe	117.796	46.932	70.864	+ 8.234	+ 3.775	+ 4.459	+ 7,5	+ 8,7	+ 6,7
Büroberufe	68.845	18.643	50.202	+ 7.817	+ 2.283	+ 5.534	+ 12,8	+ 14,0	+ 12,4

1) Land- und forstwirtschaftliche Berufe, Bau- und Fremdenverkehrsberufe

2) ohne Bauberufe

3) ohne Fremdenverkehrsberufe

Quelle: Bundesministerium für Arbeit und Soziales

Ungleiche Lasten der Arbeitslosigkeit 1993

Dezil	Dezilvertei- lung der Gesamtdauer (Betroffene) 1993	Mittelwert der Gesamtdauer	Betroffenheit (Personen) je Dezil	AL - Tage im Kalenderjahr		Jahres- durchschnitts- bestand	% - Anteil an Gesamt- bestand	Jahres- durchschnitts- bestand kumuliert	% - Anteil kumuliert	Beitrag zur Arbeitslosen- quote (%-Punkte)
1. Dezil	17	8,2	68.068	560.368	: 365 =	1.535	0,7	1.535	0,7	0,05
2. Dezil	34	26,5	68.068	1.806.937	: 365 =	4.951	2,2	6.486	2,9	0,15
3. Dezil	56	45,0	.	.	: . =	8.394	3,7	14.880	6,6	0,26
4. Dezil	74	64,0	.	.	: . =	11.933	5,3	26.812	11,9	0,36
5. Dezil	92	84,0	.	.	: . =	15.657	7,0	42.469	18,9	0,48
6. Dezil	117	103,9	.	.	: . =	19.375	8,6	61.844	27,5	0,59
7. Dezil	145	129,6	.	.	: . =	24.165	10,7	86.009	38,2	0,74
8. Dezil	189	165,7	.	.	: . =	30.907	13,7	116.917	52,0	0,94
9. Dezil	286	232,5	.	.	: . =	43.365	19,3	160.281	71,2	1,32
"10. Dezil"	365	347,1	.	.	: . =	64.724	28,8	225.005	100,0	1,97
INSGESAMT		120,7	680.681			225.005	100,0			6,86

Quelle: Bundesministerium für Arbeit und Soziales

Relative Verteilung des Durchschnittsbestandes vorgemerakter Arbeitsloser nach Vormerkdauergruppen 1),
Alter und Geschlecht 1993

Alter (in Jahren) Berufe	Vormerkdauer (Prozentanteile)				Prozent	insgesamt absolut
	bis unter 3 Monate	3 bis unter 6 Monate	6 bis unter 12 Monate	1 Jahr und länger		
15 - 18	75,4	17,6	5,9	1,1	100	4.988
19 - 24	69,5	18,9	8,1	3,5	100	36.583
25 - 29	57,6	20,0	11,7	10,7	100	36.393
30 - 39	52,3	20,2	12,9	14,6	100	56.751
40 - 49	47,0	20,2	14,9	17,8	100	42.259
50 - 54	29,9	17,4	17,9	34,8	100	31.596
55 - 59	24,9	14,8	17,0	43,3	100	12.464
mind. 60	27,4	16,3	17,4	38,7	100	1.227
insgesamt	50,6	19,2	13,1	17,0	100	222.264
männlich	53,2	18,7	12,2	20,0	100	126.680
weiblich	47,3	19,9	14,3	18,5	100	95.583
Prozentanteilsveränderung 1992/1993(in %-Punkten)						
15 - 24	- 1,8	+ 1,5	+ 0,7	- 0,5	-	-
25 - 49	- 1,1	+ 1,1	+ 0,9	- 0,9	-	-
mind. 50	- 0,5	+ 0,2	- 2,6	+ 2,8	-	-
insgesamt	- 1,4	+ 1,0	+ 0,2	+ 0,0	-	-

1) Vormerkdauer: Abgeschnittene Dauer der Arbeitslosigkeit der Monatsendbestände (gerechnet vom Zugang bis zum jeweiligen Monatsstichtag);
Kurzunterbrechungen der Vormerkung bis zu 28 Tage werden überbrückt, wobei die Unterbrechungszeit miteingerechnet wird.

Quelle: Bundesministerium für Arbeit und Soziales

Verweildauer der Abgänge 1) nach Geschlecht und wichtigen sozioökonomischen Merkmalen 1993

	Durchschnittliche Verweildauer (in Tagen)			Veränderung 1992/1993 (in Tagen)		
	insgesamt	männlich	weiblich	insgesamt	männlich	weiblich
15 - 18	68	68	69	+ 3	+ 2	+ 5
19 - 24	78	75	82	+ 3	+ 5	+ 0
25 - 29	103	91	122	- 1	+ 3	- 7
30 - 39	120	106	143	+ 0	+ 2	+ 0
40 - 49	135	130	142	+ 0	+ 1	- 1
50 - 54	199	173	227	+ 21	+ 14	+ 28
55 - 59	267	277	243	+ 21	+ 11	+ 46
mind. 60	327	326	329	+ 58	+ 55	+ 63
Kein Abschluß, Pflichtschule	123	112	137	+ 5	+ 5	+ 5
Lehre, Meisterprüfung	112	105	127	+ 5	+ 5	+ 4
Berufsbildende mittlere Schule	127	115	132	+ 5	+ 6	+ 5
Allgemeinbildende höhere Schule	148	160	138	+ 8	+ 11	+ 7
Berufsbildende höhere Schule	112	118	105	+ 2	+ 1	+ 1
Universität, Akademie	147	154	140	- 5	- 6	- 4
Ungeklärte Ausbildung	36	37	35	- 3	- 3	- 4
Burgenland	107	90	140	+ 3	+ 2	+ 8
Kärnten	95	87	109	+ 3	+ 5	+ 3
Niederösterreich	127	110	155	+ 5	+ 5	+ 7
Oberösterreich	116	107	131	+ 6	+ 9	+ 2
Salzburg	73	71	76	+ 4	+ 6	+ 0
Steiermark	126	112	150	+ 4	+ 3	+ 7
Tirol	70	69	71	+ 0	+ 1	+ 0
Vorarlberg	95	91	101	+ 11	+ 11	+ 11
Wien	172	171	174	+ 5	+ 7	+ 3
Saisonberufe 2)	84	82	88	+ 2	- 2	+ 2
Produktionsberufe	132	122	164	+ 6	- 6	+ 4
Dienstleistungsberufe	143	140	145	+ 6	- 7	+ 4
Inländer	128	119	139	+ 6	- 6	+ 6
Ausländer	80	79	81	+ 4	- 4	+ 3
INSGESAMT	119	110	131	+ 5	+ 5	+ 4

1) Dauer der Arbeitslosigkeit der Abgänge (gerechnet vom Zugang bis zum Abgang); Kurzunterbrechungen der Vormerkung bis zu 28 Tagen bleiben unberücksichtigt, d.h. sie werden in die Dauer miteingerechnet

2) Land- und forstwirtschaftliche Berufe, Bau- und Fremdenverkehrsberufe

Quelle: Bundesministerium für Arbeit und Soziales

Kumulierte Verweildauer 1) der abgehenden arbeitslosen Personen
nach wichtigen sozioökonomischen Merkmalen 1993

	Durchschnittliche kumulierte Verweildauer (in Tagen)	Veränderung 1992/93 (in Tagen)
Insgesamt	143	+ 7
Männer	131	+ 7
Frauen	163	+ 8
15 - 18	83	+ 6
19 - 24	99	+ 4
25 - 29	125	+ 0
30 - 39	142	+ 2
40 - 49	159	+ 2
50 - 54	237	+ 26
55 - 59	315	+ 27
mind. 60	376	+ 89
Kein Abschluß, Pflichtschule	151	+ 8
Lehre, Meisterprüfung	134	+ 7
Berufsbildende mittlere Schule	153	+ 9
Allgemeinbildende höhere Schule	171	+ 12
Berufsbildende höhere Schule	130	+ 4
Universität, Akademie	165	- 2
Ungeklärte Ausbildung	57	+ 8
Burgenland	122	+ 6
Kärnten	120	+ 6
Niederösterreich	151	+ 8
Oberösterreich	141	+ 9
Salzburg	97	+ 5
Steiermark	149	+ 7
Tirol	97	+ 3
Vorarlberg	122	+ 17
Wien	197	+ 9
Saisonberufe 2)	108	+ 4
Produktionsberufe	155	+ 7
Dienstleistungsberufe	168	+ 9
Inländer	152	+ 8
Ausländer	102	+ 7

1) Die im Untersuchungszeitraum abgeschlossenen Arbeitslosigkeitsperioden einer Person werden kumuliert

2) Land- und forstwirtschaftliche Berufe, Bau- und Fremdenverkehrsberufe

Quelle: Bundesministerium für Arbeit und Soziales

Von Langzeitarbeitslosigkeit betroffene Personen 1) nach wichtigen
sozioökonomischen Merkmalen 1993

	Langzeit- arbeitslose	Veränderung gegenüber dem absolut	Vorjahr relativ (%)
Insgesamt	168.559	+ 25.253	+ 17,6
Männer	88.594	+ 17.812	+ 25,2
Frauen	79.965	+ 7.441	+ 10,3
15 - 18	1.726	+ 281	+ 19,4
19 - 24	17.575	+ 2.322	+ 15,2
25 - 29	24.297	+ 2.010	+ 9,0
30 - 39	42.206	+ 6.784	+ 19,2
40 - 49	34.923	+ 5.670	+ 19,4
50 - 54	32.290	+ 6.613	+ 25,8
55 - 59	14.040	+ 1.446	+ 11,5
mind. 60	1.502	+ 127	+ 9,2
Kein Abschluß, Pflichtschule	78.953	+ 10.516	+ 15,4
Lehre, Meisterprüfung	62.006	+ 11.082	+ 21,8
Berufsbildende mittlere Schule	10.456	+ 1.239	+ 13,4
Allgemeinbildende höhere Schule	5.310	+ 500	+ 10,4
Berufsbildende höhere Schule	6.755	+ 1.480	+ 28,1
Universität, Akademie	4.926	+ 435	+ 9,7
Ungeklärte Ausbildung	153	+ 1	+ 0,7
Burgenland	4.063	+ 545	+ 15,5
Kärnten	10.070	+ 1.755	+ 21,1
Niederösterreich	28.840	+ 4.129	+ 16,7
Oberösterreich	24.323	+ 4.261	+ 21,2
Salzburg	3.991	+ 924	+ 30,1
Steiermark	29.156	+ 4.139	+ 16,5
Tirol	4.392	+ 677	+ 18,2
Vorarlberg	5.531	+ 2.270	+ 69,6
Wien	58.193	+ 6.553	+ 12,7
Saisonberufe	24.029	+ 3.586	+ 17,5
Produktionsberufe	60.396	+ 10.766	+ 21,7
Dienstleistungsberufe	84.004	+ 10.924	+ 14,9
Primärsektor	2.070	+ 332	+ 19,1
Sekundärsektor	76.420	+ 14.466	+ 23,3
Tertiärsektor	85.298	+ 10.097	+ 13,4
Inländer	156.150	+ 22.031	+ 16,4
Ausländer	12.409	+ 3.222	+ 35,1

1) Arbeitslose Personen mit einer Episodendauer von mehr als 180 Tagen

Quelle: Bundesministerium für Arbeit und Soziales

Mehrfacharbeitslosigkeit der abgehenden arbeitslosen Personen (Abgänger) im Ein- und Fünfjahreszeitraum nach wichtigen sozioökonomischen Merkmalen

	Einjahreszeitraum (1993)		Fünfjahreszeitraum (1989-1993)	
	Durchschnittl. Episodenzahl	Anteil an Mehrfach-facharbeitslosen(%)	Durchschnittl. Episodenzahl	Anteil an Mehrfach-facharbeitslosen(%)
Insgesamt	1,22	19,5	2,27	51,9
Männer	1,21	18,2	2,41	55,9
Frauen	1,24	21,6	2,09	46,8
15 - 18	1,22	19,0	1,77	41,0
19 - 24	1,27	23,6	2,35	55,3
25 - 29	1,23	20,1	2,30	53,1
30 - 39	1,21	18,8	2,33	53,0
40 - 49	1,21	18,4	2,39	54,2
50 - 54	1,17	14,7	2,19	48,5
55 - 59	1,12	10,7	1,80	36,1
mind. 60	1,12	10,6	1,49	26,8
Kein Abschluß, Pflichtschule	1,24	21,1	2,41	55,7
Lehre, Meisterprüfung	1,21	19,1	2,35	54,0
Berufsbildende mittlere Schule	1,21	19,1	1,95	44,1
Allgemeinbildende höhere Schule	1,18	16,0	1,79	41,2
Berufsbildende höhere Schule	1,16	14,8	1,68	36,9
Universität, Akademie	1,12	11,2	1,57	35,1
Ungeklärte Ausbildung	1,04	3,7	1,12	9,0
Burgenland	1,13	12,0	2,30	54,4
Kärnten	1,25	22,0	2,83	62,9
Niederösterreich	1,17	15,2	2,03	47,1
Oberösterreich	1,21	18,1	2,08	48,3
Salzburg	1,31	28,0	2,67	57,4
Steiermark	1,18	15,8	2,26	52,9
Tirol	1,35	32,3	3,02	62,0
Vorarlberg	1,26	23,3	2,13	47,1
Wien	1,19	16,2	1,97	47,9
Saisonberufe 1)	1,28	25,3	3,07	68,0
Produktionsberufe	1,20	17,0	2,06	48,9
Dienstleistungsberufe	1,18	15,9	1,89	43,7
Inländer	1,21	18,8	2,28	51,8
Ausländer	1,26	23,0	2,16	52,0

1) Land- und forstwirtschaftliche Berufe, Bau- und Fremdenverkehrsberufe

Quelle: Bundesministerium für Arbeit und Soziales

Zerlegung der Arbeitslosenquote nach Geschlecht, Alter, Bundesländern,
Wirtschaftsabteilungen und Staatszugehörigkeit 1993

	Arbeitslosen- quote (%)	Betroffenheits- quote (%) 1)	Dauerkom- ponente 2)	Dauer in Tagen 3)
Insgesamt	6,8	20,8	0,33	120
Männer	6,7	21,7	0,32	114
Frauen	6,9	19,5	0,35	128
15 - 18	2,9	14,2	0,21	76
19 - 24	7,2	29,6	0,24	89
25 - 29	6,8	23,2	0,29	108
30 - 39	6,2	19,0	0,33	120
40 - 49	6,0	16,5	0,36	133
50 - 54	9,9	20,1	0,49	180
55 - 59	11,1	23,2	0,48	175
60 und älter	5,2	13,7	0,38	139
Burgenland	8,1	29,2	0,28	102
Kärnten	8,4	29,2	0,29	106
Niederösterreich	6,8	20,2	0,34	123
Oberösterreich	5,8	18,4	0,31	115
Salzburg	4,4	18,9	0,23	85
Steiermark	8,4	24,8	0,34	124
Tirol	5,6	23,6	0,24	86
Vorarlberg	5,8	18,6	0,31	114
Wien	7,2	17,6	0,41	150
Land- und Forstwirtschaft	14,2	49,4	0,29	105
Energie- und Wasserversorgung	1,0	2,9	0,32	119
Bergbau; Steine- und Erden	6,7	21,0	0,32	116
Verarbeitendes Gewerbe; Industrie	8,0	21,1	0,38	139
Bauwesen	12,3	49,9	0,25	90
Handel; Lagerung	8,0	21,1	0,38	138
Beherbergungs- u. Gaststättenwesen	18,6	64,4	0,29	106
Verkehr; Nachrichtenübermittlung	3,1	9,6	0,32	117
Geld- und Kreditwesen, Privatver- sicherung; Wirtschaftsdienste	3,5	9,2	0,38	139
Persönliche, soziale und öffent- liche Dienste; Haushaltung,-wartung	2,9	8,4	0,35	127
Inländer	6,6	19,2	0,34	125
Ausländer	8,9	36,0	0,25	90

1) Betroffenheitsquote: Betroffenheit in % des (unselbständigen) Arbeitskräftepotentials

2) Dauerkomponente: Bestand div. durch Betroffenheit

3) Dauerkomponente x 366

Quelle: Hauptverband der österreichischen Sozialversicherungsträger (unselbständig Beschäftigte)
Bundesministerium für Arbeit und Soziales (vorgemerkte Arbeitslose)

Schichtung der Arbeitslosengeldbezieher nach der Auszahlung
in Schilling pro Monat 1993 1)

Dezile	Insgesamt	Männer	Frauen	Inländer	Ausländer	bis 18 Jahre	19 - 24 Jahre
1. Dezil	5.417	6.530	4.535	5.366	5.721	2.270	5.329
2. Dezil	6.456	7.497	5.441	6.437	6.546	2.810	6.043
3. Dezil	7.214	8.225	6.035	7.238	7.142	3.541	6.586
4. Dezil	7.896	8.861	6.561	7.961	7.711	4.253	7.057
5. Dezil	8.563	9.514	7.055	8.649	8.291	5.157	7.524
6. Dezil	9.304	10.212	7.627	9.413	8.885	5.723	8.048
7. Dezil	10.155	10.996	8.264	10.282	9.561	6.320	8.553
8. Dezil	11.242	11.986	9.090	11.398	10.410	6.934	9.252
9. Dezil	12.488	12.655	10.540	12.582	11.618	7.857	10.261
Mittelwert	8.726	9.577	7.301	8.777	8.458	5.068	7.634

Dezile	25 - 29 Jahre	30 - 39 Jahre	40 - 49 Jahre	50 - 54 Jahre	55 - 59 Jahre	60 Jahre und älter
1. Dezil	5.780	5.691	5.478	5.449	5.864	4.350
2. Dezil	6.765	6.847	6.659	6.702	7.349	5.793
3. Dezil	7.462	7.676	7.542	7.654	8.414	6.756
4. Dezil	8.070	8.420	8.380	8.522	9.305	7.639
5. Dezil	8.642	9.183	9.188	9.390	10.167	8.404
6. Dezil	9.248	9.944	10.002	10.275	11.004	9.127
7. Dezil	9.908	10.809	10.934	11.293	11.783	9.999
8. Dezil	10.726	11.874	12.032	12.059	12.376	11.236
9. Dezil	11.989	12.657	12.895	12.663	12.739	12.483
Mittelwert	8.704	9.230	9.212	9.287	9.776	8.364

1) Die Dezile sind die Grenzeinkommen, die zwei benachbarte Zehn-Prozent-Gruppen von (nach der Höhe der Auszahlungen geschichteten) Leistungsbezieher trennen.

Quelle: SYNTHESIS-Arbeitslos, Stand April 1994

Schichtung der Notstandshilfebezieher nach der Auszahlung
in Schilling pro Monat 1993 1)

Dezile	Insgesamt	Männer	Frauen	Inländer	Ausländer	bis 18 Jahre	19 - 24 Jahre
1. Dezil	3.444	4.670	2.718	3.450	3.215	1.897	3.054
2. Dezil	4.833	5.798	3.969	4.836	4.754	2.138	4.305
3. Dezil	5.620	6.497	4.836	5.617	5.703	2.470	5.078
4. Dezil	6.257	6.990	5.450	6.249	6.407	2.879	5.553
5. Dezil	6.747	7.581	5.987	6.746	6.985	3.700	5.988
6. Dezil	7.393	8.214	6.497	7.382	7.651	4.547	6.406
7. Dezil	8.082	8.984	7.028	8.066	8.316	5.003	6.753
8. Dezil	9.017	9.952	7.739	9.014	9.109	5.668	7.413
9. Dezil	10.558	11.086	8.913	10.569	10.421	6.407	8.380
Mittelwert	6.873	7.720	5.932	6.870	6.943	3.934	5.887

Dezile	25 - 29 Jahre	30 - 39 Jahre	40 - 49 Jahre	50 - 54 Jahre	55 - 59 Jahre	60 Jahre und älter
1. Dezil	3.615	3.797	3.667	3.141	3.360	2.321
2. Dezil	4.862	5.105	5.090	4.745	5.014	3.630
3. Dezil	5.567	5.904	5.943	5.695	6.040	4.841
4. Dezil	6.113	6.515	6.640	6.424	6.747	5.656
5. Dezil	6.615	7.041	7.227	7.070	7.442	6.416
6. Dezil	7.031	7.639	7.901	7.790	8.244	7.171
7. Dezil	7.600	8.326	8.754	8.646	9.136	8.117
8. Dezil	8.294	9.204	9.841	9.789	10.327	9.239
9. Dezil	9.455	10.705	11.093	11.054	11.192	10.972
Mittelwert	6.560	7.112	7.325	7.116	7.440	6.510

1) Die Dezile sind die Grenzeinkommen, die zwei benachbarte Zehn-Prozent-Gruppen von (nach der Höhe der Auszahlungen geschichteten) Leistungsbezieher trennen.

Quelle: SYNTHESIS-Arbeitslos, Stand April 1994

Gemeldete offene Stellen 1983 - 1993 sowie
nach Bundesländern 1993

Jahr	Offene Stellen Bestände	Veränderung zum Vorjahr	
		absolut	in %
1983	15.181	- 2.095	- 12,1
1984	17.166	+ 1.985	+ 13,1
1985	22.273	+ 5.107	+ 29,8
1986	24.693	+ 2.420	+ 10,9
1987	26.836	+ 2.143	+ 8,7
1988	31.184	+ 4.348	+ 16,2
1989	45.599	+ 14.415	+ 46,2
1990	55.622	+ 10.023	+ 22,0
1991	49.448	- 6.174	- 11,1
1992	44.126	- 5.322	- 10,8
1993	32.906	- 11.220	- 25,4

Bundesland	Offene Stellen Bestände 1993	Veränderung 1992/93	
		absolut	in %
Burgenland	1.189	- 334	- 21,9
Kärnten	2.765	- 700	- 20,2
Niederösterreich	6.421	- 2.736	- 29,9
Oberösterreich	5.072	- 2.062	- 28,9
Salzburg	2.620	- 1.111	- 29,8
Steiermark	4.419	- 841	- 16,0
Tirol	2.007	- 455	- 18,5
Vorarlberg	815	- 307	- 27,4
Wien	7.598	- 2.673	- 26,0
Österreich	32.906	- 11.220	- 25,4

Quelle: Bundesministerium für Arbeit und Soziales

Gemeldete offene Stellen nach Berufsbereichen
(Sektoren, Berufsabteilungen, wichtigen Berufsobergruppen) 1993

B e r u f e	Offene Stellen Bestände insgesamt	Veränderung 1992/93	
		absolut	relativ (%)
Saison/Nichtsaison:			
Saisonberufe 1)	11.020	- 2.812	- 20,3
Nichtsaisonberufe	21.886	- 8.408	- 27,8
davon: Produktionsberufe 2)	8.475	- 4.457	- 34,5
Dienstleistungsberufe 3)	13.411	- 3.951	- 22,8
Abteilungen:			
Land- und forstwirtschaftliche Berufe	783	- 285	- 26,7
Produktionsberufe in Bergbau, Industrie und Gewerbe	13.344	- 5.316	- 28,5
Handels- und Verkehrsberufe	5.256	- 1.132	- 17,7
Dienstleistungsberufe i.e.S.	8.228	- 2.847	- 25,7
Technische Berufe	685	- 349	- 33,8
Rechts-, Verwaltungs- und Büroberufe	2.571	- 759	- 22,8
Gesundheits-, Lehr- und Kulturberufe	2.039	- 532	- 20,7
Gesamt	32.906	- 11.220	- 25,4
Ausgewählte Berufsobergruppen:			
Bauberufe	4.869	- 859	- 15,0
Metallberufe	3.641	- 2.138	- 37,0
Handelsberufe	3.967	- 660	- 14,3
Hotel-, Gaststätten-, Küchenberufe	5.368	- 1.668	- 23,7
Reinigungsberufe	1.892	- 882	- 31,8
Allgemeine Verwaltungs- und Büroberufe	1.816	- 632	- 25,8

1) Land- und forstwirtschaftliche Berufe, Bau- und Fremdenverkehrsberufe

2) ohne Bauberufe

3) ohne Fremdenverkehrsberufe

Quelle: Bundesministerium für Arbeit und Soziales

Abgang an gemeldeten offenen Stellen nach Laufzeit und Berufen 1993 1)

B e r u f e	Abgänge insgesamt (absolut)	Anteile der Laufzeiten in %				Durchschnittliche abgeschlossene Laufzeit in Tagen
		bis unter 1 Monat	1 bis unter 3 Monate	3 bis unter 6 Monate	6 Monate und länger	
Abteilungen:						
Land- und forstwirtschaftliche Berufe	5.570	54,5	29,4	10,8	5,2	53
Produktionsberufe in Bergbau, Industrie und Gewerbe	92.694	57,9	24,6	10,2	7,3	59
Handels- und Verkehrsberufe	28.076	53,1	26,3	12,4	8,2	69
Dienstleistungsberufe i.e.S.	86.009	67,0	22,9	6,9	3,2	37
Technische Berufe	3.237	43,1	30,4	13,5	12,9	91
Rechts-, Verwaltungs- und Büroberufe	19.217	63,1	24,0	5,9	7,1	52
Gesundheits-, Lehr- und Kulturberufe	7.121	42,5	25,0	12,7	19,8	124
Gesamt	241.924	60,3	24,3	9,0	6,3	54
Ausgewählte Berufsgruppen:						
Bauberufe	29.825	54,3	25,8	11,9	8,0	61
Metallberufe	21.273	48,5	28,6	12,9	9,9	77
Handelsberufe	17.453	46,7	29,2	13,1	10,9	82
Hotel-, Gaststätten-, Küchenberufe	63.237	70,3	21,4	5,8	2,6	32
Reinigungsberufe	15.900	58,8	27,0	9,6	4,6	48
Allgemeine Verwaltungs- und Büroberufe	17.354	65,3	25,1	6,4	3,2	38

1) Laufzeitdefinition: Zeitdauer zwischen gewünschtem Eintrittsdatum und Abgang (durch Besetzung, Wegfall);
Jahressumme der Abgänge und durchschnittliche abgeschlossene Laufzeit in Tagen 1993

Quelle: Bundesministerium für Arbeit und Soziales

Lehrstellenmarkt

Jahr	Lehrstellen- eintritte 1) per 31.12.	in % des Geburts- jahrganges 1)	Lehrstellen- suchende 2) Ende Dezember	Lehrstellen- suchende 3) im Jahr gesamt	<i>Index</i> <i>Lehrstellen- suchende</i>	Offene Lehrstellen 2) Ende Dezember	Offene Lehrstellen 3) im Jahr gesamt	<i>Index</i> <i>Offene Lehrstellen</i>
1983	55.047	43,6	3.951	58.998	100	1.245	56.292	100
1984	54.189	44,6	3.988	58.177	99	1.297	55.486	99
1985	52.781	47,0	3.400	56.181	95	1.986	54.767	97
1986	49.793	45,9	3.059	52.852	90	3.478	53.271	95
1987	48.228	46,4	2.634	50.862	86	4.659	52.887	94
1988	46.438	47,4	2.343	48.781	83	6.603	53.041	94
1989	45.625	46,8	2.105	47.730	81	11.051	56.676	101
1990	44.845	47,8	2.256	47.101	80	13.255	58.100	103
1991	42.558	48,7	2.558	45.116	76	13.410	55.968	99
1992	40.625	47,5	2.731	43.356	73	9.971	50.596	90
1993	40.084	46,9	3.389	43.473	74	6.504	46.588	83

1) Quelle: Bundeskammer der gewerblichen Wirtschaft; der %-Anteil am Geburtsjahrgang kommt den Berechnungen eines genaueren Altersgruppen - Mix (ÖIBF) am nächsten.

2) Quelle: Bundesministerium für Arbeit und Soziales

3) Lehrstelleneintritte plus Lehrstellensuchende bzw. offene Lehrstellen Ende Dezember

Internationale Arbeitslosenquoten 1992 und 1993

Europäische Union

Land	Arbeitslosenquote (%)					
	1993			1992		
	1)	2)	3)	1)	2)	3)
Belgien	9,4	9,1	12,1	8,2	7,9	10,3
Dänemark	10,4	.	12,1	9,5	.	11,1
BRD - West	5,6	5,8	8,9	4,5	4,6	7,7
Griechenland	.	.	10,0	.	.	9,2
Spanien	21,5	22,4	22,7	18,2	18,1	18,4
Frankreich	10,8	11,6	11,7	10,0	10,4	10,4
Irland	18,4	15,8	17,6	17,8	15,5	16,7
Italien	11,1	10,2	10,2	10,3	10,5	11,6
Luxemburg	2,6	.	2,2	1,9	.	1,4
Niederlande	8,8	8,3	8,3	7,2	6,7	6,8
Portugal	5,0	5,5	5,1	3,9	4,1	4,2
Großbritannien	10,4	10,3	10,3	10,2	10,0	10,0
EU	10,5	10,6	11,3	9,4	9,5	10,3

Andere OECD - Länder

Land	Arbeitslosenquote (%)					
	1993			1992		
	1)	2)	3)	1)	2)	3)
Österreich	.	.	4,8	.	.	3,6
Finnland	.	17,7	18,2	.	13,0	13,1
Norwegen	.	6,0	6,0	.	5,9	5,9
Schweden	.	8,2	8,2	.	4,8	5,3
Schweiz	.	.	4,5	.	.	2,5
USA	.	6,7	6,9	.	7,3	7,4
Japan	.	2,5	2,5	.	2,2	2,2
Kanada	.	11,1	11,2	.	11,2	11,3
OECD Insg.	.	7,8	8,2	.	7,5	7,8

1) EUROSTAT : Arbeitslosigkeit 5/1994

2) OECD : Main economic indicators, April 1994 : Standardised unemployment rates

3) OECD : Economic outlook, December 1993 : Unemployment rates : commonly used definitions

Sozialversicherung 1993

Sozialausgaben 1980 - 1993	66
Gebarungsergebnisse der Sozialversicherung	67
Mittel der Sozialversicherung im Vergleich zum BIP und zum Budget	68
Ausgaben und Einnahmen d. Sozialversicherung nach Versicherungszweigen	69
Wichtige Beitragssätze	70
Die wichtigsten Beitragsgrundlagen	71
Feste Beträge	72
Gebarungsergebnisse der Krankenversicherung	73
Gebarungsergebnisse der Krankenversicherungsträger	74
Beitragszahlende Versicherte nach sozialrechtlicher Stellung	75
Geschützte Personen in der Krankenversicherung	76
Krankenstandsdauer	77
Wichtige Ausgaben der Krankenversicherung	78
Finanzierung des KRAZAF	78
Aufwendungen der KV-Träger für Spitäler	79
Gebarungsergebnisse der Unfallversicherung	80
Rentenbezieher u. Durchschnittsrenten in d. Unfallversicherung	81
Zusammentreffen von Unfallrente und Pension	82
Gebarungsergebnisse der Pensionsversicherung insgesamt	83
Beiträge des Bundes zur Pensionsversicherung 1955 -1993	84
Bundesmitten nach Pensionsversicherungsträgern	85
Gebarungsergebnisse d. Pensionsversicherung Unselbständige - Selbständige	86
Belastungsquoten in d. gesetzlichen Pensionsversicherung 1982 - 1992	87
Volkswirtschaftliches Pensionskonto	88
Pensionsstände nach Versicherungsträgern u. Pensionsarten	89
Pensionsstände nach Geschlecht u. Pensionsart	90
PensionsbezieherInnen und Pensionen in Österreich	91
Lebenserwartung	91
Ausgaben für Pensionen	92
Pensionsleistungen und durchschnittliche Pensionshöhe	93
Durchschnittspensionen nach Pensionsversicherungsträgern u. Geschlecht	94
Quantile der Pensionsleistungen, ohne Zulagen und Zuschüsse	95

Zahl der PensionsbezieherInnen	96
Durchschnittliche Pensionshöhe mit und ohne Auslandspensionen	97
Durchschnittliche Pensionsleistung bei Bezug einer u. bei Bezug v. zwei Pensionen	98
Durchschnittspensionen nach PV-Trägern	99
Vollpensionen und zwischenstaatliche Teilpensionen nach PV-Trägern	100
Pensionen nach dem Wohnsitz der PensionistInnen	101
Neuzuerkennungen an Direktpensionen	102
Zahl der neuzuerkannten Pensionen	103
Durchschnittliches Pensionszugangsalter bei Direktpensionen	104
Durchschnittliches Pensionszugangsalter bei Alters- u. Invaliditätspensionen	105
Neuzuerkannte Invaliditätspensionen und deren Anteil an allen neuzuerkannten Direktpensionen	106
Neuzuerkannte Invaliditätspensionen nach Krankheitsgruppen, Männer	107
Neuzuerkannte Invaliditätspensionen nach Krankheitsgruppen, Frauen	108
Erledigte Pensionsanträge	109
Durchschn.pensionen d. Neuzugangs nach Pensionsvers.trägern u. Geschlecht	110
Quantile des Pensionsneuzugangs ohne Zulagen und Zuschüsse	111
Durchschnittliches Pensionsabgangsalter bei Direktpensionen,	112
Durchschnittliches Pensionsabgangsalter Alters- und Invaliditätspensionen	113
Durchschnittliches Pensionsanfallsalter der Bundesbediensteten	114
AusgleichszulagenbezieherInnen	115
AusgleichszulagenbezieherInnen in % der PensionsbezieherInnen	116
Ausgleichszulagenrichtsätze	117
Aufwertung und Anpassung	118
Anpassungsfaktoren, AZ-Richtsätze und Preisindizes 1970 - 1994	119

Anhang: Altersversorgung der Beamten

Ruhebezüge (ohne ÖBB und Post), Männer und Frauen zusammen	120
Ruhebezüge (ohne ÖBB und Post), Frauen	121
Ruhebezüge (ohne ÖBB und Post), Männer	122
Ruhebezüge (ohne ÖBB und Post) exkl. Pflegegeld, Männer und Frauen zus.	123
Ruhebezüge (ohne ÖBB und Post), exklusive Pflegegeld, Frauen	124
Ruhebezüge (ohne ÖBB und Post), exklusive Pflegegeld, Männer	125
Ruhegenußbezüge und Witwenversorgungsbezüge bei Post u. ÖBB, exkl. Pflegegeld	126
Ruhegenußbezüge und Witwenversorgungsbezüge bei Post u. ÖBB, mit Pflegegeld	126
Ruhegenußbezüge der Landesbediensteten Burgenland	127
Ruhegenußbezüge der Landesbediensteten Kärnten	127
Durchschnittliche Ruhegenußbezüge der Landesbediensteten von Kärnten und Burgenland	128
Versorgungsbezüge der Landesbediensteten Kärnten	128
Grafik: Pensionierungsalter der Ruhestandsbeamten, Neuanfälle im Jahre 1993	129
Grafik: Ruhebezüge (Durchschnittsbruttopensionen), ohne ÖBB und PTV	130

Sozialausgaben 1980 - 1993 in Mio. Schilling

Jahr	Sozial- ausgaben	BIP	Sozial- quote 1)	Sozial- ausgaben des Bundes	davon: Arbeitslosen- versicherung	Familien- lasten- ausgleichsfonds	Pensionen der Beamten	Bundesbel- trag in der PV 2)
1976	177.010	724.745	24,4	58.431	2.604	15.895	16.712	23.221
1977	195.070	796.191	24,5	65.834	3.166	18.347	18.268	26.052
1978	224.234	842.334	26,6	72.981	4.196	26.512	20.293	21.981
1979	243.742	918.537	26,5	78.510	5.012	28.321	21.761	23.416
1980	257.449	994.704	25,9	79.323	5.562	29.194	23.106	21.461
1981	281.439	1.055.972	26,7	87.690	7.057	31.618	25.174	23.841
1982	306.174	1.133.535	27,0	101.735	10.101	34.026	27.593	30.015
1983	325.480	1.201.217	27,1	114.742	12.232	34.315	29.068	39.127
1984	342.796	1.276.775	26,8	118.044	13.106	33.495	30.855	40.588
1985	364.603	1.348.425	27,0	124.332	14.077	35.071	33.182	42.002
1986	386.909	1.422.497	27,2	131.194	15.415	35.799	35.053	44.927
1987	412.255	1.481.388	27,8	144.516	17.324	38.740	36.915	51.537
1988	428.903	1.566.578	27,4	148.525	17.546	38.963	38.364	53.652
1989	448.320	1.671.530	26,8	152.004	17.450	38.687	40.718	55.149
1990	481.316	1.801.310	26,7	157.505	19.980	41.856	43.261	52.408
1991	525.147	1.922.550	27,3	173.000	24.637	43.904	47.017	57.442
1992	577.625	2.035.600	28,4	190.372	31.496	49.976	50.113	58.787
1993 3)	617.054	2.109.700	29,2	213.789	40.209	53.169	53.498	66.913

1) Sozialausgaben in % des Bruttoinlandsprodukts

2) einschl. Hilflosenzuschüsse bzw. Bundespflegegeld

3) Bundesvorschlag

Quelle: WIFO

Gebarungsergebnisse der Sozialversicherung 1993

(Beträge in 1.000 Schilling)

	1992	1993 *)	Änderung in %
Gesamteinnahmen	327.915.414	344.574.148	5,1
Beiträge für Versicherte 1)	258.188.730	273.884.549	6,1
Beiträge des Bundes 2)	48.326.918	48.740.244	0,9
sonstige Einnahmen	24.940.721	21.885.666	-12,2
Gesamtausgaben	331.456.369	344.510.459	3,9
Leistungsaufwand	315.941.963	329.991.508	4,4
sonstige Ausgaben	15.514.406	14.518.951	-6,4
Saldo	-3.540.955	63.689	

*) vorläufige Gebarungsergebnisse

1) einschl. Beiträge aus dem Ausgleichsfonds

2) gemäß § 80 ASVG, § 34 GSVG und § 31 BSVG

Quelle: Hauptverband der österr. Sozialversicherungsträger;
eigene Berechnungen

Mittel der Sozialversicherung im Vergleich zum Bruttoinlandsprodukt und zum Budget

Jahr	Brutto- Inlands- produkt	Bundes- budget	Mittel der Sozialver- sicherung	In % von Spalte 2	In % von Spalte 3
1	2	3	4	5	6
1970	375.880	101.584	44.897	11,9	44,2
1975	656.120	196.697	88.600	13,5	45,0
1980	994.700	306.492	148.507	14,9	48,5
1985	1.348.420	464.673	201.542	14,9	43,4
1990	1.801.310	558.842	281.796	15,6	50,4
1991	1.922.550	611.962	305.298	15,9	49,9
1992	2.035.600	651.108	331.456	16,3	50,9
1993	2.109.700	687.115	344.574	16,3	50,1

*) vorläufige Werte

Quelle: Hauptverband der österr. Sozialversicherungsträger;
Statistisches Zentralamt; eigene Berechnungen

Ausgaben und Einnahmen der Sozialversicherung 1993

(Beträge in 1.000 Schilling)

	Krankenver- sicherung	Pensionsver- sicherung	Unfallver- sicherung	ges. Sozial- versicherung
Einnahmen	100.283	232.969	11.321	344.574
davon Beiträge 1)	89.201	174.115	10.568	273.885
davon Beiträge in %	88,9	74,7	93,3	79,5
Ausgaben	100.569	232.945	10.996	344.510
davon Leistungen an Versicherte	94.441	226.185	9.366	329.992
davon Leistungen an Versicherte in %	93,9	97,1	85,2	95,8
Saldo	-286	25	325	64
Anteil der Beiträge an den Leistungen an Versicherte in %	94,5	77,0	112,8	83,0

1) einschließlich Beiträge an den Ausgleichsfonds der Pensionsversicherungsträger

Quelle: Hauptverband der österr. Sozialversicherungsträger;
eigene Berechnungen

Wichtige Beitragssätze

	ab 1.7.1993			ab 1.1.1994		
	insgesamt	Dienstgeber	Dienstnehmer	insgesamt	Dienstgeber	Dienstnehmer
Arbeiter und Angestellte (ASVG)						
<i>Krankenversicherung</i>						
Arbeiter,						
die, dem EFZG nicht unterliegen 1)	9,1	4,55	4,55	9,1	4,55	4,55
die dem EFZG unterliegen 1)	7,9	3,95	3,95	7,9	3,95	3,95
Angestellte 1)	6,8	3,4	3,4	6,8	3,4	3,4
<i>Unfallversicherung</i>	1,3	1,3	-	1,3	1,3	-
<i>Pensionsversicherung</i>						
Beitrag gemäß § 51 ASVG	18,5	9,25	9,25	18,5	9,25	9,25
Zusatzbeitrag gemäß § 51a ASVG	4,3	3,3	1,0	4,3	3,3	1,0
<i>Arbeitslosenversicherung</i>	5,3	2,65	2,65	6,0	3,0	3,0
<i>Familienlastenausgleichsfonds</i>	4,5	4,5	-	4,5	4,5	-
Beamte (B-KUVG)						
<i>Krankenversicherung 1) 2)</i>	7,1	3,15	3,95	7,1	3,15	3,95
Zuschlag für erweiterte Heilbehandlung	0,4	0,4	-	0,4	0,4	-
<i>Unfallversicherung</i>	0,47	0,47	-	0,47	0,47	-
<i>Pensionsbeitrag laut PG</i>	10,0	-	10,0	10,25	-	10,25
Gewerbetreibende (GSVG)						
<i>Krankenversicherung 3)</i>	9,3	9,3	-	9,3	9,3	-
<i>Pensionsversicherung</i>	12,5	12,5	-	12,5	12,5	-
Freiberufler (FSVG)						
<i>Krankenversicherung 3)</i>	9,3	9,3	-	9,3	9,3	-
<i>Pensionsversicherung</i>	20,0	20,0	-	20,0	20,0	-
Bauern (BSVG)						
<i>Krankenversicherung 3)</i>	6,4	6,4	-	6,4	6,4	-
<i>Unfallversicherung</i>	1,9	1,9	-	1,9	1,9	-
<i>Pensionsversicherung</i>	12,5	12,5	-	12,5	12,5	-

1) inkl. Zusatzbeitrag von 0,5 % (DG 0,25 %, DN 0,25 %)

2) für pensionierte Beamte beträgt der Beitragssatz 6,4 % (DG 2,85 %, DN 3,55 %)

3) inkl. Zusatzbeitrag 0,5 %

Die wichtigsten Beitragsgrundlagen

	1990	1991	1992	1993	1994
Arbeiter und Angestellte (ASVG)					
KV, UV, PV, AIV					
Geringfügigkeitsgrenze	2.658 S	2.772 S	2.924 S	3.102 S	3.288 S
Höchstbeitragsgrundlage	28.800 S	30.000 S	31.800 S	33.600 S	36.000 S
Beamte					
KV					
Mindestbeitragsgrundlage	4.320 S	4.500 S	4.770 S	5.040 S	5.400 S
Höchstbeitragsgrundlage	28.000 S	30.000 S	31.800 S	33.600 S	36.000 S
Gewerbetreibende (GSVG)					
KV, PV					
Mindestbeitragsgrundlage	8.280 S	8.636 S	9.111 S	9.667 S	10.247 S
Höchstbeitragsgrundlage	33.600 S	35.000 S	37.100 S	39.200 S	42.000 S
Bauern (BSVG)					
KV, UV, PV					
Mindestbeitragsgrundlage	3.671 S	3.829 S	4.040 S	4.286 S	4.543 S
Höchstbeitragsgrundlage	33.600 S	35.000 S	37.100 S	39.200 S	42.000 S

Feste Beträge

	ab 1.1.1993	ab 1.1.1994
Kinderzuschuß in der Pensionsversicherung gemäß § 262 Abs. 2 ASVG		300 S
Mindestbetrag	289 S	
Höchstbetrag	650 S	
Hilflosenzuschuß gemäß § 105a ASVG		
Mindestbetrag	3.002 S	3.002 S
Höchstbetrag	3.028 S	3.028 S
Geringfügigkeitsgrenze gemäß § 5 Abs. 1 Z 2 und Abs. 2 ASVG	3.102 S	3.288 S
Einkommensgrenze in der Kranken- versicherung für die Annahme der Erwerbslosigkeit gemäß § 122 Abs. 2 Z 2 und Abs. 4 ASVG	3.716 S	3.939 S
Rezeptgebühr gemäß § 136 Abs. 3 ASVG 1)	30 S	32 S
Mindestbetrag der Kostenbeteiligung bei Heilbehelfen (§ 137 Abs. 2 ASVG) und Hilfsmitteln (§ 154 Abs. 1 ASVG) 1)	223 S	30 S

1) soweit nicht wegen besonderer sozialer Schutzbedürftigkeit eine Ausnahme vorgesehen ist.

Gebarungsergebnisse der Krankenversicherung 1993

(Beträge in 1.000 Schilling)

	1992	1993 1)	Anderung in %
Gesamteinnahmen	93.492.655	100.283.465	7,3
Beiträge für Versicherte	82.435.700	89.200.994	8,2
Bundesbeitrag	806.786	800.000	-0,8
sonstige Einnahmen	10.250.169	10.282.471	0,3
Gesamtausgaben	93.266.811	100.569.320	7,8
ärztliche Hilfe	22.197.497	24.633.021	11,0
Heilmittel (Arzneien)	12.078.595	13.262.429	9,8
Heilbehelfe und Hilfsmittel	2.030.523	1.897.461	-6,6
Zahnbehandlung, Zahnersatz	7.074.277	7.946.052	12,3
Anstaltspflege	19.415.745	20.823.988	7,3
Überweisungen an den KRAZAF 2)	10.483.302	10.327.838	-1,5
medizinische Hauskrankenpflege	104.202	134.375	29,0
Krankengeld	4.477.182	4.907.328	9,6
Mutterschaftsleistungen	4.811.169	5.229.772	8,7
medizinische Rehabilitation	677.061	1.061.786	56,8
Gesundheitsfestigung und Krankheitsverhütung	1.030.769	1.108.856	7,6
Früherkennung von Krankheiten und			
Gesundheitsförderung	561.873	677.235	20,5
Bestattungskostenzuschuß	123.864	103.849	-16,2
Fahrtspesen und Transportkosten	1.509.509	1.679.207	11,2
Vertrauensärztl. Dienst und sonstige Betreuung	649.355	647.814	-0,2
Verwaltungs- und Verrechnungsaufwand	3.782.099	3.991.405	5,5
sonstige Ausgaben	1.970.489	2.093.551	6,2
Zuweisung an Rücklagen	289.300	43.353	-85,0
Saldo	225.844	-285.855	

1) vorläufige Gebarungsergebnisse

2) gemäß § 477f ASVG

Quelle: Hauptverband der österr. Sozialversicherungsträger

Gebarungsergebnisse der Krankenversicherungsträger

(Salden zwischen Einnahmen und Ausgaben)

	1992	1993 *)
Krankenversicherungsträger nach dem ASVG	1.171.533	-505.818
Gebietskrankenkassen	941.966	-709.032
Betriebskrankenkassen	149.810	117.689
VA des österr. Bergbaus	11.752	7.494
VA der österr. Eisenbahnen - Abteilung A	68.005	78.031
Krankenversicherungsträger nach dem B-KUVG	-1.260.273	36.772
VA der österr. Eisenbahnen - Abteilung B	-184.046	62.225
VA der öffentlich Bediensteten	-1.076.227	-25.453
SVA der gewerbl. Wirtschaft	293.303	202.987
SVA der Bauern	21.281	-19.796
alle Krankenversicherungsträger	225.844	-285.855

*) vorläufige Gebarungsergebnisse

Quelle: Hauptverband der österr. Sozialversicherungsträger

Beitragszahlende Versicherte in der Kranken- versicherung nach Kategorien

	absolut			1993
	1983	1992	1993	
Erwerbstätige	2.954.852	3.228.158	3.224.188	60,7%
<i>Unselbständige</i>	2.667.171	2.977.562	2.976.487	56,0%
Arbeiter	1.300.230	1.356.951	1.333.949	25,1%
Angestellte	1.097.329	1.334.489	1.356.276	25,5%
Beamte	269.612	286.122	286.262	5,4%
<i>Selbständige</i>	287.681	250.596	247.701	4,7%
Gewerbetreibende	147.190	150.895	152.709	2,9%
Bauern 1)	140.491	99.701	94.992	1,8%
Arbeitslose	126.446	188.230	226.812	4,3%
Pensionisten und Rentner	1.649.597	1.743.870	1.758.876	33,1%
sonstige Versicherte	18.135	19.314	14.104	0,3%
freiwillig Versicherte	97.096	92.041	87.371	1,6%
Insgesamt	4.846.126	5.271.613	5.311.351	100,0%

1) einschl. pflichtversicherte Angehörige

Quelle: Hauptverband der österr. Sozialversicherungsträger;
eigene Berechnungen

Geschützte Personen in der Krankenversicherung 1993

	in % der Wohn- bevölkerung
Beitragszahler	62,4
mitversicherte Angehörige	34,1
durch Krankenfürsorgeanstalten geschützte Personen	2,5
insgesamt	99,0

Quelle: Hauptverband der österr. Sozialversicherungsträger

Krankenstandsdauer der ArbeiterInnen 1993

	Männer	Frauen	Männer und Frauen
bis zu 3 Tagen	208.226	88.087	296.313
4 bis 7 Tage	465.498	176.280	641.778
8 bis 14 Tage	359.498	159.358	518.856
15 bis 21 Tage	125.655	63.989	189.644
22 und mehr Tage	160.590	78.006	238.596
	1.319.467	565.720	1.885.187

Krankenstandsdauer der Angestellten 1993

	Männer	Frauen	Männer und Frauen
bis zu 3 Tagen	87.834	138.307	226.141
4 bis 7 Tage	182.327	270.871	453.198
8 bis 14 Tage	106.386	159.189	265.575
15 bis 21 Tage	33.258	47.207	80.465
22 und mehr Tage	57.084	72.013	129.097
	466.889	687.587	1.154.476

Krankenstandsdauer der Unselbständigen 1993

	Männer	Frauen	Männer und Frauen
bis zu 3 Tagen	296.060	226.394	522.454
4 bis 7 Tage	647.825	447.151	1.094.976
8 bis 14 Tage	465.884	318.547	784.431
15 bis 21 Tage	158.913	111.196	270.109
22 und mehr Tage	217.674	150.019	367.693
	1.786.356	1.253.307	3.039.663

Quelle: Hauptverband der österr. Sozialversicherungsträger

Wichtige Ausgaben der Krankenversicherung 1993

(Beträge in 1.000 Schilling)

	1993	Anteil in %
Spitäler 1)	31.151.826	31,0
ärztliche Hilfe	24.633.021	24,5
Heilmittel und Heilbehelfe	15.159.890	15,1
Krankengeld	7.946.052	7,9
Mutterschaftsleistungen	5.229.772	5,2
Zahnbehandlung, Zahnersatz	4.907.328	4,9
sonstige Ausgaben	11.541.431	11,5
Gesamtausgaben der KV	100.569.320	100,0

1) inkl. Überweisungen an den KRAZAF

Quelle: Hauptverband der österr. Sozialversicherungsträger

Finanzierung des Kranken- anstaltenausgleichsfonds 1993 (16 Mrd. S *)

	Anteil in %
Bund	18
Länder	11
Gemeinden	7
Krankenversicherung	64
insgesamt	100

*) vorläufig

Quelle: Hauptverband der österr. Sozialversicherungsträgern

Aufwendungen der KV-Träger für Spitäler

(in Mio. Schilling)

Jahr	Pflege- gebühren- ersätze	KRAZAF- über- weisungen	insgesamt
1978	8.222	811	9.033
1979	8.772	868	9.640
1980	9.539	925	10.464
1981	10.441	991	11.432
1982	11.338	1.075	12.413
1983	12.181	1.401	13.582
1984	12.953	1.434	14.387
1985	13.456	2.110	15.566
1986	14.313	2.293	16.606
1987	15.223	2.508	17.731
1988	15.736	3.414	19.150
1989	16.531	4.090	20.621
1990	17.183	4.663	21.846
1991	18.145	6.312	24.457
1992	19.416	10.483	29.899
1993 1)	20.824	10.328	31.152

1) vorläufige Werte

Quelle: Hauptverband der öst. Sozialversicherungsträger

Gebarungsergebnisse der Unfallversicherung 1993

(Beträge in 1.000 Schilling)

	1992	1993 1)	Änderung in %
Gesamteinnahmen	11.151.714	11.321.321	1,5
Beiträge für Versicherte	10.172.673	10.568.489	3,9
Bundesbeitrag gemäß § 31 BSVG	270.483	282.940	4,6
sonstige Einnahmen	708.558	469.892	-33,7
Gesamtausgaben	11.885.565	10.996.492	-7,5
Rentenaufwand	4.994.887	5.203.302	4,2
Beihilfen	11.057	11.990	8,4
Bestattungskostenbeitrag	8.286	10.060	21,4
Unfallheilbehandlung	2.728.451	2.966.270	8,7
Körperersatzstücke und Hilfsmittel	128.796	145.229	12,8
Rehabilitation	545.925	517.156	-5,3
Unfallverhütung und erste Hilfe	366.823	375.276	2,3
Beiträge zur Krankenversicherung der RentnerInnen	394	391	-0,8
Fahrtspesen und Transportkosten	52.559	57.382	9,2
Vertrauensärztlicher Dienst und sonstige Betreuung	77.953	78.938	1,3
Auszahlungsgebühren	7.227	6.889	-4,7
Verwaltungs- und Verrechnungsaufwand	896.948	953.102	6,3
Abschreibungen	373.187	403.958	8,2
sonstige und ao. Aufwendungen	1.684.030	257.179	-84,7
Zuweisung an Rücklagen	9.042	9.370	3,6
Saldo	-733.851	324.829	

1) vorläufige Gebarungsergebnisse

Quelle: Hauptverband der österr. Sozialversicherungsträger

RentenbezieherInnen und Durchschnittsrenten in der Unfallversicherung 1993

	Zahl der Renten			Durchschnittsrenten		
	1992	1993	Anderung in %	1992	1993	Anderung in %
<i>Versehrtenrenten</i>	91.199	91.417	0,2%	2.681	2.762	3,0%
bis 49 v.H. M. d. E.	80.395	80.606	0,3%	1.999	2.104	5,3%
50 - 99 v. H. M. d. E.	8.924	8.880	-0,5%	6.347	6.643	4,7%
Vollrenten	1.880	1.931	2,7%	14.467	12.382	-14,4%
Witwen(Witwer)renten	16.038	15.967	-0,4%	4.579	4.820	5,3%
Waisenrenten	5.144	4.957	-3,6%	3.273	3.451	5,4%
Eltern(Geschwister)renten	60	56	-6,7%	2.580	2.821	9,3%
Renten insgesamt	112.441	112.397	0,0%	2.979	3.085	3,6%

Quelle: Hauptverband der österr.Sozialversicherungsträger;
eigene Berechnungen

Zusammentreffen von Unfallrente und Pension Dezember 1993

(Beträge in Schilling)

	Männer	Frauen	Männer und Frauen
Rente	3.241	3.338	3.281
Pension	10.662	6.026	8.724
Rente und Pension	13.903	9.364	12.005

Quelle: Hauptverband der österr. Sozialversicherungsträger

Gebbarungsergebnisse der Pensionsversicherung 1993

(Beträge in 1.000 Schilling)

	1992	1993 1)	Änderung in %
Gesamteinnahmen	223.271.045	232.969.362	4,3
Beiträge für Versicherte 2)	165.580.357	174.115.066	5,2
Bundesbeitrag	47.249.649	47.657.304	0,9
Ersätze für Ausgleichszulagen	9.062.700	10.199.728	12,5
sonstige Einnahmen	1.378.339	997.264	-27,6
Gesamtausgaben	226.303.993	232.944.647	2,9
Pensionsaufwand	191.515.895	198.678.357	3,7
Ausgleichszulagen	9.239.123	10.199.728	10,4
Überweisungsbeträge und Beitragserstattungen	1.246.897	1.392.917	11,7
Gesundheitsvorsorge und Rehabilitation	3.033.528	3.395.556	11,9
Beiträge zur Krankenversicherung der Pensionisten	14.344.263	12.073.420	-15,8
sonstige Leistungen	422.203	444.525	5,3
Auszahlungsgebühren	72.431	70.995	-2,0
Verwaltungs- und Verrechnungsaufwand	4.789.372	5.079.258	6,1
sonstige Ausgaben	1.554.023	1.605.591	3,3
Zuweisung an Rücklagen	86.258	4.300	-95,0
Saldo	-3.032.948	24.715	

1) vorläufige Gebbarungsergebnisse

2) inkl. Beiträge aus dem Ausgleichsfonds der PV-Träger

Quelle: Hauptverband der österr. Sozialversicherungsträger

Bundesmittle zur Pensionsversicherung 1955 bis 1993

Jahr *)	Gesamtaufwendungen der PV einschl. Aus- gleichszulagen	Bundesmittle (Bundesbeiträge + Ausgleichszulagen)	Anteil der Bundes- mittle an den Gesamtaufwendungen
	in Mio.S	in Mio.S	in %
1955	4.158	891	21,4
1960	8.320	1.983	23,8
1965	17.543	5.296	30,2
1970	30.156	9.430	31,3
1975	59.665	20.200	33,9
1980	100.056	22.286	22,3
1985	148.316	41.087	27,7
1990	197.441	51.184	25,9
1991	212.922	56.190	26,4
1992	226.088	56.488	25,0
1993	232.803	57.857	24,9

*) von 1955 bis 1992 tatsächliche Werte; 1993 vorläufige Werte

Quelle: eigene Berechnungen

Bundesmittel nach Pensionsversicherungsträgern

	Gesamt- ausgaben 1)	1992 Bundes- mittel 2)	In % der Gesamt- ausgaben	Gesamt- ausgaben 1)	1993 *) Bundes- mittel 2)	In % der Gesamt- ausgaben
<i>PV der Unselbständigen</i>	189.574.296	30.148.570	15,90	194.952.598	30.450.651	15,62
PVA der Arbeiter	100.833.674	23.723.908	23,53	102.587.936	23.424.839	22,83
VA der österr. Eisenbahnen	1.875.846	50.888	2,71	1.879.662	254.939	13,56
PVA der Angestellten	82.118.673	4.738.695	5,77	85.620.171	4.940.658	5,77
VA des österr. Bergbaus	4.746.103	1.635.079	34,45	4.864.829	1.830.215	37,62
<i>PV der Selbständigen</i>	36.599.567	26.340.202	71,97	37.855.083	27.406.381	72,40
SVA der gewerbl. Wirtschaft	19.512.023	13.118.483	67,23	20.300.963	13.874.196	68,34
SVA der Bauern	17.087.544	13.221.719	77,38	17.554.120	13.532.185	77,09
gesamte Pensionsversicherung	226.173.863	56.488.772	24,98	232.807.681	57.857.032	24,85

*) vorläufige Gebarungsergebnisse

1) ohne VA des österr. Notariats

2) Bundesbeitrag und Ausgleichszulagensätze

Quelle: Hauptverband der österr. Sozialversicherungsträger;
eigene Berechnungen

Gebarungsergebnisse der Pensionsversicherung des Jahres 1993

	PV der Unselbständigen	PV der Selbständigen	PV Insgesamt
Einnahmen	195.029	37.940	232.969
Beiträge für Versicherte	127.992	8.942	136.934
Beiträge aus dem Ausgleichsfonds	35.706	1.475	37.181
Beiträge des Bundes	24.422	23.235	47.657
Ausgleichszulagensätze	6.029	4.171	10.200
sonstige Einnahmen	880	117	997
Ausgaben	194.952	37.992	232.944
Pensionsaufwand	169.162	29.516	198.678
Ausgleichszulagenaufwand	6.029	4.171	10.200
Gesundheitsvorsorge und Rehabilitation	2.776	620	3.396
Beiträge zur KV der Pensionisten	9.824	2.250	12.074
sonstige Leistungen	1.748	88	1.836
Verwaltungsaufwand	4.045	1.034	5.079
sonstige Ausgaben	1.368	313	1.681
Saldo	77	-52	25

Quelle: Hauptverband der österr. Sozialversicherungsträger

Belastungsquoten in der gesetzlichen Pensionsversicherung 1982 - 1993

Jahr	PVA der Arbeiter	PVA der Angestellten	SVA der gew. Wirtschaft	SVA der Bauern	gesamte PV
1982	644	317	718	936	548
1983	670	334	722	929	566
1984	679	347	723	953	576
1985	687	359	728	986	585
1986	694	366	727	1.011	591
1987	704	372	727	1.035	598
1988	710	380	724	996	601
1989	706	379	714	1.025	598
1990	696	374	703	1.047	590
1991	691	371	698	1.081	585
1992	697	371	692	981	582
1993	716	374	688	916	586

Quelle: Hauptverband der österr. Sozialversicherungsträger

Volkswirtschaftliches Pensionskonto 1992/93

	1992	1993 *)	Ände- rung		1992	1993 *)	Ände- rung
<i>Pensions- und Rentenaufwand</i>	312.825	323.842	3,5%	<i>Beiträge für Versicherte</i>	178.597	186.761	4,6%
PV der Unselbständigen 1)	180.543	185.230	2,6%	PV der Unselbständigen 4)	150.097	156.735	4,4%
PV der Selbständigen	34.724	35.935	3,5%	PV der Selbständigen	9.664	10.155	5,1%
Unfallversicherung	4.995	5.204	4,2%	Unfallsicherung	4.995	5.204	4,2%
Bund 2)	51.984	55.062	5,9%	Bund 2)	7.888	8.297	5,2%
Länder und Gemeinden 2)	30.842	32.442	5,2%	Länder und Gemeinden 2)	5.772	6.177	7,0%
sonstige öff. Rechtsträger	3.174	3.364	6,0%	sonstige öff. Rechtsträger	181	193	6,6%
Kriegsopfer (Heeres)versorgung 3)	6.563	6.605	0,6%	<i>Pensionsübernahmen öff. Rechtsträger</i>	78.722	82.806	5,2%
<i>sonstige Ausgaben der PV-Träger</i>	11.248	12.039	7,0%	Bund	50.659	53.370	5,4%
Gesamtausgaben	324.073	335.881	3,6%	Länder und Gemeinden	25.070	26.265	4,8%
				sonstige öff. Rechsträger	2.993	3.171	5,9%
Anteil des Pensions- und Renten-				<i>Beiträge des Bundes zur PV</i>	61.042	65.399	7,1%
aufwandes in %				Unselbständige 1)	34.518	37.697	9,2%
am BIP	15,9%	15,9%		Selbständige	26.524	27.702	4,4%
am Bundesbudget	49,8%	48,9%		<i>sonstige Einnahmen der PV-Träger</i>	2.678	940	-64,9%
am Volkseinkommen	21,5%	18,4%		Gesamteinnahmen	321.039	335.906	4,6%
				Saldo: Ausgabenüberschuß	-3.034	25	
				Anteil an den Gesamteinnahmen in % der			
				Beiträge für Versicherte	55,6%	55,6%	
				Pensionsübernahmen öff. Rechtsträger	24,5%	24,7%	
				Beiträge des Bundes zur PV	19,0%	19,5%	
				sonstigen Einnahmen der PV-Träger	0,8%	0,3%	

*) vorläufige Werte

- 1) inkl. Sonderruhegeld nach dem NSchG
- 2) Hoheitsverwaltung und Betriebe
- 3) inkl. Opferfürsorge und Kleinrentnerentschädigung
- 4) inkl. NSchG-Beitrag

Quelle: Österr. Statistisches Zentralamt;
eigene Berechnungen

Pensionsstände nach Pensionsversicherungsträgern und Pensionsarten Dezember 1993

	PVA der Arbeiter	VA der öst. Eisenbahnen	PVA der Angestellten	VA des öst. Bergbaus
Invalditätspensionen	237.929	3.225	66.370	6.102
Alterspensionen 1)	379.981	5.481	299.255	9.162
davon vorzeitige AP bei				
Arbeitslosigkeit	10.878	33	5.807	76
langer Versicherungsdauer	39.792	523	37.862	1.056
geminderter Arbeitsfähigkeit	803	20	456	3
Gleispensionen	2	0	62	0
Witwenpensionen	244.445	5.867	103.247	10.327
Witwerpensionen	12.750	169	8.635	38
Waisenpensionen	29.850	461	12.311	564
alle Pensionen	904.955	15.203	489.818	26.193
	SVA der gew. Wirtschaft	SVA der Bauern	VA des öst. Notariats	gesamte PV
Invalditätspensionen	20.557	70.153	10	404.346
Alterspensionen 1)	77.241	64.882	109	836.111
davon vorzeitige AP bei				
Arbeitslosigkeit	55	5	0	16.854
langer Versicherungsdauer	7.428	9.589	0	96.250
geminderter Arbeitsfähigkeit 2)	0	842	0	2.124
Gleispensionen 2)	0	0	0	64
Witwenpensionen	45.381	42.474	156	451.897
Witwerpensionen	2.112	3.355	0	27.059
Waisenpensionen	3.616	5.834	21	52.657
alle Pensionen	148.907	186.698	296	1.772.070

1) inkl. Knappschaftssold und Höherversicherungspensionen

2) Aufteilung bei der SVA der gewerbl. Wirtschaft nicht möglich

Quelle: Hauptverband der österr. Sozialversicherungsträger

Pensionsstände nach Geschlecht und Pensionsart Dezember 1993

	Männer		Frauen		Männer und Frauen
	absolut	in %	absolut	in %	
Invaliditätspensionen	233.675	57,8	170.671	42,2	404.346
Alterspensionen 1)	368.103	44,0	468.008	56,0	836.111
davon vorzeitige Alterspensionen					
bei Arbeitslosigkeit	2.948	17,5	13.906	82,5	16.854
bei langer Versicherungsdauer	69.901	72,6	26.349	27,4	96.250
Gleitpensionen 2)	37	57,8	27	42,2	64
bei geminderter Arbeitsfähigkeit 2)	1.529	72,0	595	28,0	2.124
Witwenpensionen	0	0,0	451.897	100,0	451.897
Witwerpensionen	27.059	100,0	0	0,0	27.059
Waisenpensionen	26.434	50,2	26.223	49,8	52.657
alle Pensionen 3)	655.271	37,0	1.116.799	63,0	1.772.070

- 1) einschl. Knappschaftssold und Höherversicherungspensionen
 2) Aufteilung bei der SVA der gewerblichen Wirtschaft nicht möglich
 3) inkl. Notare

Quelle: Hauptverband der österr. Sozialversicherungsträger;
 eigene Berechnungen

PensionsbezieherInnen und Pensionen in Österreich *)

Stichtag 1. Juli 1993

	Männer	Frauen	Männer und Frauen
PensionistInnen	756.069	1.020.035	1.776.104
mit einer Pension	729.940	813.807	1.543.747
mit zwei Pensionen	25.935	203.361	229.296
mit drei Pensionen	194	2.867	3.061
Anteil der PensionistInnen mit mehr als einer Pension	3,5%	20,2%	13,1%
Pensionen	782.394	1.229.145	2.011.539

*) gesetzliche Pensionsversicherung und Beamtenpensionen

Quelle: Hauptverband der öst. Sozialversicherungsträger

Lebenserwartung 1993

	Männer	Frauen
55-Jährige	22,4	27,0
60-Jährige	18,5	22,6
65-Jährige	15,0	18,4

Quelle: Österr. Statistisches Zentralamt

Ausgaben für Pensionen 1993 *)

	PV der Unselb- ständigen	PV der Selb- ständigen	gesamte PV
Invaliditätspensionen	22,1	24,3	22,4
Alterspensionen	58,9	55,6	58,4
Witwen(r)pensionen	18,2	19,2	18,4
Waisenpensionen	0,8	0,9	0,9

*) vorläufige Gebarungsergebnisse

Quelle: Hauptverband der öst. Sozialversicherungsträger

Pensionsleistungen und Durchschnittspensionen im Dezember 1993

	Pensions- stand	Änderung zum Vorjahr	Durchschnitts- pension *)	Änderung zum Vorjahr
PV der Unselbständigen				
Invaliditätspensionen	313.626	1,2%	8.642	0,9%
alle Alterspensionen 1)	692.987	1,7%	10.234	1,9%
- normale Alterspensionen	595.614	1,8%	9.645	1,8%
- vorzeitige Alterspensionen bei Arbeitslosigkeit	16.794	5,6%	7.629	4,2%
- bei langer Versicherungsdauer	79.233	-2,2%	15.192	3,5%
- Gleitpensionen 4)	64		13.323	
- bei geminderter Arbeitsfähigkeit 4)	1.282		11.438	
Witwenpensionen	363.886	-0,3%	6.008	-3,4%
Witwerpensionen	21.592	7,3%	2.541	2,2%
Waisenpensionen	43.186	-2,9%	2.483	-7,3%
PV der Selbständigen 2)				
Invaliditätspensionen	90.720	1,8%	6.235	0,4%
Alterspensionen 3)	142.232	2,8%	8.745	1,4%
davon normale Alterspensionen	124.313	2,6%	8.479	1,0%
- vorzeitige Alterspensionen bei Arbeitslosigkeit	60	-7,7%	7.680	11,3%
- bei langer Versicherungsdauer	17.017	-0,6%	10.747	4,8%
- Gleitpensionen 4)5)	0		0	
- bei geminderter Arbeitsfähigkeit 4)5)	842		7.606	
Witwenpensionen	88.011	-0,6%	5.439	-6,2%
Witwerpensionen	5.467	4,7%	1.723	0,0%
Waisenpensionen	9.471	-2,9%	2.724	-17,5%

1) ohne Knappschaftssold

2) inkl. Notare

3) ohne Höherversicherungspensionen

4) kein Vergleich zum Vorjahr möglich

5) Aufteilung bei der SVA der gewerblichen Wirtschaft nicht möglich

*) inkl. Zulagen und Zuschüsse ohne Pflegegeld

Quelle: Hauptverband der österr. Sozialversicherungsträger

Durchschnittspensionen des Stands 1993 nach Pensionsversicherungsträgern und Geschlecht

(ohne Zulagen und Zuschüsse) in Schilling

	Invaliditätspensionen						Alterspensionen 1)					
	1992	Männer	*)	1992	Frauen	*)	1992	Männer	*)	1992	Frauen	*)
PVA der Arbeiter	8.571	9.027	5,3	4.070	4.278	5,1	10.705	11.103	3,7	5.288	5.517	4,3
VA der öst. Eisenbahnen	8.546	9.030	5,7	5.009	5.280	5,4	11.736	12.185	3,8	6.784	7.096	4,6
PVA der Angestellten	13.215	13.946	5,5	6.611	6.972	5,5	16.139	16.896	4,7	9.578	10.007	4,5
VA des öst. Bergbaus	12.786	13.403	4,8	7.138	7.539	5,6	16.350	17.166	5,0	9.346	9.724	4,0
SVA der gew. Wirtschaft	8.672	9.241	6,6	4.338	4.626	6,6	11.803	12.598	6,7	7.158	7.646	6,8
SVA der Bauern	6.410	6.837	6,7	3.161	3.343	5,8	6.648	7.128	7,2	3.152	3.406	8,1
gesamte PV 2)	9.094	9.612	5,7	4.335	4.577	5,6	12.342	12.936	4,8	6.924	7.269	5,0

	Witwer(n)pensionen						Waisenpensionen			alle Pensionen 1)		
	1992	Männer	*)	1992	Frauen	*)	1992	gesamt	%	1992	gesamt	%
PVA der Arbeiter	1.804	1.884	4,4	4.527	4.758	5,1	1.659	1.736	4,6	6.264	6.569	4,9
VA der öst. Eisenbahnen	2.207	2.265	2,6	3.848	4.056	5,4	1.681	1.815	8,0	6.285	6.632	5,5
PVA der Angestellten	3.226	3.364	4,3	7.087	7.466	5,3	2.517	2.654	5,4	10.465	10.978	4,9
VA des öst. Bergbaus	3.505	3.584	2,3	6.696	7.053	5,3	2.888	3.023	4,7	10.824	11.401	5,3
SVA der gew. Wirtschaft	2.334	2.437	4,4	4.874	5.171	6,1	2.002	2.074	3,6	7.461	8.002	7,3
SVA der Bauern	1.091	1.139	4,4	2.750	2.918	6,1	1.166	1.230	5,5	4.155	4.437	6,8
gesamte PV 2)	2.205	2.312	4,9	5.015	5.289	5,5	1.841	1.933	5,0	7.352	7.754	5,5

*) Veränderung zum Vorjahr in %

1) ohne Knappschaftssold

2) ohne VA des öst. Notariats

Quelle: Hauptverband der österr. Sozialversicherungsträger

Pensionsquantile der Pensionsleistungen im Jahr 1993 ohne Zulagen und Zuschüsse gesamte Pensionsversicherung

in Schilling

Pensions- dezil	Invaliditätspensionen		Alterspensionen		Witwer(n)pensionen		Waisen- pensionen	alle Pensionen
	Männer	Frauen	Männer	Frauen	Männer	Frauen		
10%	2.163	1.500	2.768	1.875	1.070	1.344	599	1.545
20%	4.216	2.111	6.493	3.269	1.725	2.498	943	2.741
25%	5.114	2.457	8.071	3.830	2.005	2.898	1.083	3.311
30%	5.961	2.776	9.400	4.344	2.283	3.286	1.228	3.876
40%	7.705	3.388	11.493	5.332	2.801	4.104	1.503	5.028
50%	9.443	3.993	13.250	6.345	3.431	4.931	1.755	6.284
60%	11.085	4.673	15.016	7.450	4.172	5.795	2.027	7.785
70%	12.765	5.472	17.008	8.823	5.097	6.758	2.357	9.793
75%	13.655	5.958	18.075	9.673	5.652	7.302	2.551	11.028
80%	14.652	6.531	19.260	10.738	6.293	7.939	2.787	12.449
90%	17.338	8.344	22.167	14.189	8.131	9.781	3.499	16.520
Anzahl	233.689	170.672	367.151	467.856	70.329	408.504	52.640	1.770.841

Quelle: eigene Berechnungen

PensionsbezieherInnen im Dezember 1993

	Invaliditäts- pensionen		Alters- pensionen		Witwen(r)- pensionen	
	M	F	M	F	M	F
PVA der Arbeiter	148.651	89.278	158.559	221.422	12.750	244.445
VA der öst. Eisenbahnen	2.135	1.090	2.334	3.147	169	5.867
PVA der Angestellten	35.797	30.573	121.642	177.613	8.635	103.247
VA des öst. Bergbaus	5.563	539	8.244	918	38	10.327
SVA der gew. Wirtschaft	11.268	9.289	41.702	35.539	2.112	45.381
SVA der Bauern	30.251	39.902	35.513	29.369	3.355	42.474
gesamte Pensionsversicherung	233.665	170.671	367.994	468.008	27.059	451.741

	Waisen- pensionen		Pensionen insgesamt	
	M	F	M	F
PVA der Arbeiter	14.880	14.970	334.840	570.115
VA der öst. Eisenbahnen	219	242	4.857	10.346
PVA der Angestellten	6.384	5.927	172.458	317.360
VA des öst. Bergbaus	274	290	14.119	12.074
SVA der gew. Wirtschaft	1.817	1.799	56.899	92.008
SVA der Bauern	2.850	2.984	71.969	114.729
gesamte Pensionsversicherung *)	26.424	26.212	655.142	1.116.632

*) ohne Versicherungsanstalt des österr. Notariats

Quelle: Hauptverband der österr. Sozialversicherungsträger

Durchschnittliche Pensionshöhe *) mit und ohne Auslandspensionen Dezember 1993

	Pensionsversicherung der Unselbständigen		Pensionsversicherung der Selbständigen	
	mit Auslands- pensionen	ohne Auslands- pensionen	mit Auslands- pensionen	ohne Auslands- pensionen
Invaliditätspensionen	8.642	9.370	6.235	6.243
Alterspensionen	10.234	11.231	8.745	8.792
Witwenpensionen	6.008	6.622	5.439	5.473
Witwerpensionen	2.541	2.645	1.723	1.727
Waisenpensionen	2.483	2.699	2.724	2.743
alle Pensionen	8.461	9.269	6.917	6.949

*) inkl. Zulagen und Zuschüsse ohne Pflegegeld

Quelle: Hauptverband der österr. Sozialversicherungsträger

Durchschnittliche Pensionsleistung *) bei Bezug einer und bei Bezug von zwei Pensionen Dezember 1993

	Männer	Frauen	insgesamt
Bezug einer Pension			
Alterspension	13.154	7.798	10.519
Invaliditätspension	10.239	5.560	8.597
Witwen(Witwer)pension	2.548	5.893	5.787
Bezug zweier Pensionen			
<i>Alterspension +</i>			
Witwen(Witwer)pension	15.436	12.745	13.006
Alterspension	13.061	6.600	7.226
Witwen(Witwer)pension	2.375	6.145	5.780
<i>Invaliditätspension +</i>			
Witwen(Witwer)pension	12.277	9.606	9.842
Invaliditätspension	10.254	4.338	4.860
Witwen(Witwer)pension	2.023	5.268	4.982

*) einschließlich Ausgleichszulagen und Kinderzuschüsse

Quelle: Hauptverband der österr. Sozialversicherungsträger

Durchschnittspensionen im Dezember 1993 mit und ohne zwischenstaatliche Teilpensionen nach Pensionsversicherungsträgern *)

(Beträge in Schilling)

	Invaliditätspensionen		Alterspensionen 1)		Witwer(n)pensionen	
	mit zwischen- staatlichen Teil- leistungen	ohne zwischen- staatliche Teil- leistungen	mit zwischen- staatlichen Teil- leistungen	ohne zwischen- staatliche Teil- leistungen	mit zwischen- staatlichen Teil- leistungen	ohne zwischen- staatliche Teil- leistungen
	PVA der Arbeiter	7.883	8.764	8.053	9.050	5.162
VA der öst. Eisenbahnen	8.073	9.084	9.353	10.146	4.282	4.588
PVA der Angestellten	10.986	11.591	12.850	13.683	7.246	7.796
VA des öst. Bergbaus	13.032	13.735	16.365	17.371	7.406	7.822
PV nach dem ASVG	8.642	9.509	10.234	11.231	5.814	6.416
SVA der gew. Wirtschaft	7.819	7.916	10.621	10.774	5.848	5.904
SVA der gew. Bauern	5.767	5.790	6.446	6.484	4.513	4.528
gesamte PV 2)	8.101	8.685	9.975	10.766	5.693	6.150

	Waisenpensionen		alle Pensionen	
	mit zwischen- staatlichen Teil- leistungen	ohne zwischen- staatliche Teil- leistungen	mit zwischen- staatlichen Teil- leistungen	ohne zwischen- staatliche Teil- leistungen
	PVA der Arbeiter	2.329	2.626	6.998
VA der öst. Eisenbahnen	2.284	2.650	6.854	7.455
PVA der Angestellten	2.794	2.956	11.064	11.812
VA des öst. Bergbaus	4.050	4.211	11.616	12.308
PV nach dem ASVG	2.483	2.749	8.465	9.331
SVA der gew. Wirtschaft	2.763	2.860	8.521	8.633
SVA der Bauern	2.685	2.710	5.599	5.624
gesamte PV 2)	2.525	2.752	8.168	8.820

1) ohne Knappschaftssold

2) ohne VA des öst. Notariats

*) inkl. Zulagen und Zuschüsse ohne Pflegegeld

Quelle: Hauptverband der öst. Sozialversicherungsträger

Vollpensionen und zwischenstaatliche Teilpensionen nach Pensionsversicherungsträgern *) Dezember 1993

	Invaliditätspensionen		Alterspensionen 1)		Witwer(n)pensionen	
	mit zwischen- staatlichen Teil- leistungen	ohne zwischen- staatliche Teil- leistungen	mit zwischen- staatlichen Teil- leistungen	ohne zwischen- staatliche Teil- leistungen	mit zwischen- staatlichen Teil- leistungen	ohne zwischen- staatliche Teil- leistungen
PVA der Arbeiter	237.929	194.213	379.981	313.565	257.195	209.004
VA der öst. Eisenbahnen	3.225	2.479	5.481	4.607	6.036	5.142
PVA der Angestellten	66.370	58.947	299.255	262.678	111.882	95.053
VA des öst. Bergbaus	6.102	5.409	8.270	7.334	10.365	9.056
PV nach dem ASVG	313.626	261.048	692.987	588.184	385.478	318.255
SVA der gew. Wirtschaft	20.557	19.268	77.241	72.798	47.493	45.001
SVA der gew. Bauern	70.153	69.233	64.882	64.003	45.829	45.354
gesamte PV 2)	404.336	349.549	835.110	724.985	478.800	408.610

	Waisenpensionen		alle Pensionen	
	mit zwischen- staatlichen Teil- leistungen	ohne zwischen- staatliche Teil- leistungen	mit zwischen- staatlichen Teil- leistungen	ohne zwischen- staatliche Teil- leistungen
PVA der Arbeiter	29.850	24.254	904.955	741.036
VA der öst. Eisenbahnen	461	353	15.203	12.581
PVA der Angestellten	12.311	10.904	489.818	427.582
VA des öst. Bergbaus	564	522	25.301	22.321
PV nach dem ASVG	43.186	36.033	1.435.277	1.203.520
SVA der gew. Wirtschaft	3.616	3.328	148.907	140.395
SVA der Bauern	5.834	5.751	186.698	184.341
gesamte PV 2)	52.636	45.112	1.770.882	1.528.256

1) ohne Knappschaftssold

2) ohne VA des öst. Notariats

Quelle: Hauptverband der öst. Sozialversicherungsträger

Pensionen nach dem Wohnsitz der PensionistInnen Dezember 1993

	Österreich	Ausland	alle Pensionen
PVA der Arbeiter	793.595	111.360	904.955
VA der öst. Eisenbahnen	13.512	1.691	15.203
PVA der Angestellten	438.640	51.178	489.818
VA des öst. Bergbaus 1)	24.680	1.513	26.193
PV der Unselbständigen	1.270.427	165.742	1.436.169
SVA der gew. Wirtschaft	146.271	2.636	148.907
SVA der Bauern	186.243	455	186.698
VA des öst. Notariats	296	0	296
PV der Selbständigen 2)	332.810	3.091	335.901
PV insgesamt	1.603.237	168.833	1.772.070

1) einschließlich Knappschaftssold

2) einschließlich Höherversicherungspensionen

Quelle: Hauptverband der österr. Sozialversicherungsträger

Neuzuerkennungen an Direktpensionen nach Alter 1993

	Männer	Frauen	Männer und Frauen
Invaliditätspensionen vor 65/60	17.875	7.226	25.101
vorzeitige Alterspensionen	17.238	12.339	29.577
Anteil der Neuzuerkennungen vor Erreichen des normalen Pensionsalters	83,6%	60,1%	73,3%
Invaliditätspensionen ab 65/60	179	1.010	1.189
normale Alterspensionen	6.708	11.973	18.681
insgesamt	42.000	32.548	74.548

Quelle: Hauptverband der österr. Sozialversicherungsträger;
eigene Berechnungen

Zahl der neuzuerkannten Pensionen im Jahr 1993

	Invaliditäts- pensionen			Alters- pensionen			Witwer(n)- pensionen		
	Männer	Frauen	Männer und Frauen	Männer	Frauen	Männer und Frauen	Männer	Frauen	Männer und Frauen
PVA der Arbeiter	11.831	3.928	15.759	10.731	9.951	20.682	1.848	11.372	13.220
VA der öst. Eisenbahnen	140	47	187	137	90	227	23	161	184
PVA der Angestellten	3.246	2.211	5.457	6.955	8.964	15.919	1.314	5.261	6.575
VA des öst. Bergbaus	253	14	267	367	34	401	3	460	463
PV nach dem ASVG	15.470	6.200	21.670	18.190	19.039	37.229	3.188	17.254	20.442
SVA der gew. Wirtschaft	950	541	1.491	3.861	3.378	7.239	272	2.188	2.460
SVA der Bauern	1.635	1.495	3.130	1.895	1.894	3.789	452	2.112	2.564
gesamte PV	18.055	8.236	26.291	23.946	24.311	48.257	3.912	21.554	25.466

	Waisen- pensionen			alle Pensionen		
	Männer	Frauen	Männer und Frauen	Männer	Frauen	Männer und Frauen
PVA der Arbeiter	1.686	1.596	3.282	26.096	26.847	52.943
VA der öst. Eisenbahnen	35	25	60	335	323	658
PVA der Angestellten	735	682	1.417	12.250	17.118	29.368
VA des öst. Bergbaus	19	12	31	642	520	1.162
PV nach dem ASVG	2.475	2.315	4.790	39.323	44.808	84.131
SVA der gew. Wirtschaft	218	173	391	5.301	6.280	11.581
SVA der Bauern	221	217	438	4.203	5.718	9.921
gesamte PV	2.914	2.705	5.619	48.827	56.806	105.633

Quelle: eigene Berechnungen

Durchschnittliches Pensionszugangsalter Direktpensionen

	PVA der Arbeiter	PVA der Angestellten	ASVG insgesamt	SVA der gew. Wirtschaft *)	SVA der Bauern	gesamte PV
Männer						
1970	59,8	63,4	60,8	66,5	65,0	61,9
1975	59,9	63,1	60,9	65,2	63,4	61,8
1980	57,5	61,0	58,5	63,8	59,7	59,2
1985	56,4	60,4	57,9	62,2	58,4	58,3
1990	57,3	59,7	58,0	61,4	58,4	58,3
1991	57,1	60,1	58,0	61,9	58,4	58,3
1992	57,3	59,5	58,0	61,8	58,2	58,3
1993	57,7	59,3	58,2	63,8	58,2	58,8
Frauen						
1970	59,3	59,8	59,4	64,9	62,1	60,4
1975	59,2	59,9	59,5	63,5	60,8	60,1
1980	57,8	58,2	58,0	61,9	58,6	58,3
1985	56,9	58,2	57,5	61,8	58,3	57,9
1990	57,0	57,5	57,2	60,8	58,2	57,5
1991	57,0	57,8	57,3	61,0	58,1	57,6
1992	57,0	56,8	56,9	61,0	58,2	57,3
1993	57,2	56,6	56,9	62,9	58,1	57,8

*) bis 1991 ohne FSVG

Quelle: eigene Berechnungen

Durchschnittliches Pensionszugangsalter Invaliditäts- und Alterspensionen

	PVA der Arbeiter		PVA der Angestellten		ASVG insgesamt		SVA der gew. Wirtschaft *)		SVA der Bauern		gesamte PV	
	IP	AP	IP	AP	IP	AP	IP	AP	IP	AP	IP	AP
Männer												
1970	54,8	62,3	58,3	64,6	55,3	63,1	61,4	68,3	60,8	67,2	56,6	64,2
1975	54,6	62,9	57,0	64,4	55,0	63,5	60,4	66,2	59,7	66,7	56,6	64,3
1980	52,9	61,7	55,4	62,7	53,3	62,1	58,1	65,3	56,1	62,3	53,9	62,5
1985	53,5	61,4	55,3	62,5	53,9	62,0	57,6	63,8	56,3	61,2	54,3	62,1
1990	53,4	62,2	54,1	61,9	53,5	62,1	56,8	63,3	56,1	61,0	53,9	62,1
1991	53,2	62,2	54,3	62,3	53,4	62,2	57,0	63,8	56,2	61,0	53,8	62,3
1992	54,3	62,5	54,1	62,1	53,5	62,3	57,1	63,7	56,1	61,0	53,9	62,3
1993	53,1	62,8	53,5	62,0	53,1	62,5	56,5	65,6	55,9	60,1	53,6	62,8
Frauen												
1970	55,7	60,5	53,7	61,0	55,3	60,7	60,9	65,7	60,6	63,1	56,6	61,5
1975	56,0	60,7	53,6	61,2	55,4	60,9	60,0	64,6	58,7	62,6	56,5	61,5
1980	53,9	59,3	53,6	59,1	53,8	59,2	59,5	62,9	57,4	61,0	55,1	59,5
1985	53,4	59,0	53,2	59,4	53,4	59,2	59,7	62,6	57,6	60,2	54,8	59,5
1990	51,4	59,6	49,3	59,5	50,8	59,6	55,1	62,3	57,4	59,5	52,4	59,7
1991	51,5	59,6	49,2	59,7	50,9	59,6	54,9	62,6	57,2	59,5	52,5	59,8
1992	51,3	59,5	49,4	58,9	50,7	59,2	55,2	62,5	57,3	59,7	52,3	59,5
1993	50,8	59,7	49,5	58,4	50,4	59,1	54,4	64,3	57,0	58,9	51,9	59,8

*) bis 1991 ohne FSVG

Quelle: eigene Berechnungen

Neuzuerkannte Invaliditätspensionen und deren Anteil an allen neuzuerkannten Direktpensionen

	PVA der Arbeiter		PVA der Angestellten		ASVG insgesamt		SVA der gew. Wirtschaft		SVA der Bauern		gesamte PV	
	Zahl	%	Zahl	%	Zahl	%	Zahl	%	Zahl	%	Zahl	%
Männer												
1970	6.329	35,9	1.444	19,1	8.265	31,7	1.217	26,7	836	35,4	10.318	32,0
1975	6.210	35,8	1.603	18,0	8.296	30,5	888	17,9	2.962	47,5	12.146	31,6
1980	8.818	47,7	2.117	23,3	11.508	40,3	756	21,1	1.638	42,2	13.902	38,6
1985	14.867	63,4	3.867	28,8	19.215	50,8	946	25,8	2.417	56,0	22.578	49,3
1990	13.169	56,1	3.056	29,0	16.711	47,5	959	28,6	1.963	52,6	19.633	46,5
1991	13.436	56,6	2.979	28,2	16.920	47,8	932	28,1	2.119	56,0	19.971	46,8
1992	13.586	56,1	3.389	32,5	17.479	48,9	966	29,1	2.305	57,6	20.750	48,2
1993 *)	12.532	55,5	3.621	35,5	16.566	49,2	1.054	21,9	2.089	59,2	19.709	46,9
Frauen												
1970	3.853	28,2	890	17,1	4.812	25,2	522	18,3	759	38,8	6.093	26,4
1975	4.073	30,3	1.356	18,1	5.524	25,9	710	24,6	1.811	46,1	8.045	28,6
1980	4.923	27,8	1.959	15,0	6.958	22,4	708	28,0	2.410	66,0	10.076	27,1
1985	6.416	37,6	2.920	19,8	9.435	29,4	748	28,5	3.398	73,2	13.581	34,5
1990	4.546	31,4	2.047	19,1	6.669	26,2	376	52,6	1.969	63,4	9.014	29,7
1991	4.688	32,3	1.942	17,9	6.709	26,3	389	20,7	2.096	62,8	9.194	29,9
1992	4.443	31,3	2.220	22,2	6.755	27,7	361	19,7	1.857	61,8	8.973	30,7
1993 *)	4.082	29,4	2.276	20,4	6.422	25,4	579	14,8	1.927	56,9	8.928	27,4

*) Inkl. vorzeitige Alterspensionen wegen geminderter Arbeitsfähigkeit
(dauernder Erwerbsfähigkeit)

Quelle: Hauptverband der österr. Sozialversicherungsträger;
eigene Berechnungen

Neuzuerkannte Invaliditätspensionen nach Krankheitsgruppen 1993 - Männer

Code	Krankheitsgruppe	PVA der Arbeiter		PVA der Angestellten		SVA der Bauern		SVA d.gew. Wirtschaft		gesamte PV 3)	
		absolut	in %	absolut	in %	absolut	in %	absolut	in %	absolut	in %
9 - 13	Krebs	487	4,1	167	5,1	60	3,7	28	2,9	757	4,2
19	psychiatrische Erkrankungen	1.446	12,2	368	11,3	90	5,5	67	7,1	2.008	11,1
20	Krankheiten des Nervensystems	261	2,2	102	3,1	20	1,2	23	2,4	419	2,3
24,30	Hypertonie und sonstige Kreislaufkrankungen	542	4,6	96	3,0	87	5,3	23	2,4	755	4,2
25,26,28	ischämische bzw. sonstige Herzkrankheiten und Krankheiten der Arterien 1)	1.258	10,6	423	13,0	95	5,8	96	10,1	1.902	10,5
27	cerebrovaskuläre Krankheiten	214	1,8	93	2,9	20	1,2	33	3,5	366	2,0
31,32	Krankheiten der oberen Luftwege bzw. der Atmungsorgane 2)	561	4,7	59	1,8	63	3,9	26	2,7	719	4,0
43	Krankheiten des Bewegungs- und Stützapparats	5.026	42,5	1.176	36,2	1.046	64,0	415	43,7	7.886	43,7
48,49	Arbeitsunfälle und Wegunfälle	446	3,8	29	0,9	16	1,0	21	2,2	518	2,9
	sonstige Krankheiten	1.590	13,4	733	22,6	138	8,4	218	22,9	2.725	15,1
	gesamt	11.831	100,0	3.246	100,0	1.635	100,0	950	100,0	18.055	100,0

1) ohne rheumatische Herzerkrankungen

2) ohne Tuberkulose

3) inkl. VA der öst. Eisenbahnen und VA des öst. Bergbaus

Quelle: eigene Berechnungen

Neuzuerkannte Invaliditätspensionen nach Krankheitsgruppen 1993 - Frauen

Code	Krankheitsgruppe	PVA der Arbeiter		PVA der Angestellten		SVA der Bauern		SVA d.gew. Wirtschaft		gesamte PV 3)	
		absolut	in %	absolut	in %	absolut	in %	absolut	in %	absolut	in %
9 - 13	Krebs	320	8,1	237	10,7	44	2,9	37	6,8	641	7,8
19	psychiatrische Erkrankungen	711	18,1	448	20,3	62	4,1	55	10,2	1283	15,6
20	Krankheiten des Nervensystems	129	3,3	116	5,2	19	1,3	20	3,7	287	3,5
24,30	Hypertonie und sonstige Kreislaufkrankungen	158	4,0	38	1,7	103	6,9	15	2,8	315	3,8
25,26,28	ischämische bzw. sonstige Herzkrankheiten und Krankheiten der Arterien 1)	201	5,1	89	4,0	46	3,1	23	4,3	361	4,4
27	cerebrovaskuläre Krankheiten	66	1,7	55	2,5	13	0,9	12	2,2	146	1,8
31,32	Krankheiten der oberen Luftwege bzw. der Atmungsorgane 2)	124	3,2	28	1,3	22	1,5	16	3,0	190	2,3
43	Krankheiten des Bewegungs- und Stützapparats	1.512	38,5	715	32,3	981	65,6	250	46,2	3498	42,5
48,49	Arbeitsunfälle und Wegunfälle sonstige Krankheiten	31	0,8	8	0,4	5	0,3	2	0,4	46	0,6
	gesamt	676	17,2	477	21,6	200	13,4	111	20,5	1469	17,8
	gesamt	3.928	100,0	2.211	100,0	1.495	100,0	541	100,0	8236	100,0

1) ohne rheumatische Herzerkrankungen

2) ohne Tuberkulose

3) inkl. VA der öst. Eisenbahnen und VA des öst. Bergbaus

Quelle: eigene Berechnungen

Erledigte Pensionsanträge 1993

	Zuerkennungen	in % der erledigten Anträge	Ablehnungen	in % der erledigten Anträge	Abtretungen, Umwandlungen und sonstige Erledigungen	in % der erledigten Anträge	im Jahr 1993 erledigte Anträge
PV der Unselbständigen	82.023	66,7	23.769	19,3	17.206	14,0	122.998
Invaliditätspensionen	19.068	42,8	16.885	37,9	8.598	19,3	44.551
Alterspensionen	38.943	76,3	4.974	9,7	7.151	14,0	51.068
Hinterbliebenenpensionen	24.012	87,7	1.910	7,0	1.457	5,3	27.379
PV der Selbständigen 1)	22.912	62,5	1.784	4,9	11.991	32,7	36.687
Invaliditätspensionen	4.611	36,7	1.126	9,0	6.836	54,4	12.573
Alterspensionen 1)	12.303	70,6	489	2,8	4.624	26,6	17.416
Hinterbliebenenpensionen	5.998	89,5	169	2,5	531	7,9	6.698
gesamte Pensionsversicherung 1)	104.935	65,7	25.553	16,0	29.197	18,3	159.685
Invaliditätspensionen	23.679	41,5	18.011	31,5	15.434	27,0	57.124
Alterspensionen 1)	51.246	74,8	5.463	8,0	11.775	17,2	68.484
Hinterbliebenenpensionen	30.010	88,1	2.079	6,1	1.988	5,8	34.077

1) inkl. Höherversicherungspensionen und Notare

Quelle: Hauptverband der österr. Sozialversicherungsträger;
eigene Berechnungen

Durchschnittspensionen des Neuzugangs 1993 nach Pensionsversicherungsträgern und Geschlecht (ohne Zulagen und Zuschüsse) in Schilling

	Invaliditätspensionen						Alterspensionen					
	1992	Männer	*)	1992	Frauen	*)	1992	Männer	*)	1992	Frauen	*)
PVA der Arbeiter	9.257	9.700	4,8	4.633	4.974	7,4	10.278	9.743	-5,2	5.057	5.261	4,0
VA der öst. Eisenbahnen	8.984	9.844	9,6	5.363	6.240	16,4	10.771	10.492	-2,6	6.582	7.045	7,0
PVA der Angestellten	14.415	15.214	5,5	7.835	8.309	6,0	16.455	17.446	6,0	9.220	10.300	11,7
VA des öst. Bergbaus	14.260	12.909	-9,5	9.347	7.410	-20,7	17.892	17.905	0,1	8.192	9.121	11,3
SVA der gew. Wirtschaft	10.554	10.633	0,8	5.633	5.928	5,2	13.866	14.535	4,8	8.907	8.943	0,4
SVA der Bauern	8.367	8.966	7,2	3.788	4.413	16,5	8.515	9.496	11,5	4.131	4.868	17,8
gesamte PV	10.140	10.720	5,7	5.307	5.841	10,1	12.632	12.863	1,8	6.890	7.612	10,5

	Witwer(n)pensionen						Waisenpensionen			alle Pensionen		
	1992	Männer	*)	1992	Frauen	*)	1992	gesamt	%	1992	gesamt	%
PVA der Arbeiter	1.794	1.878	4,7	5.166	5.402	4,6	1.689	1.768	4,7	6.767	6.836	1,0
VA der öst. Eisenbahnen	2.272	2.140	-5,8	5.009	5.715	14,1	1.785	2.065	15,7	6.879	7.350	6,8
PVA der Angestellten	3.197	3.365	5,3	8.283	8.747	5,6	2.589	2.825	9,1	10.657	11.436	7,3
VA des öst. Bergbaus	3.192	5.093	59,6	8.279	8.379	1,2	3.473	3.682	6,0	12.654	12.250	-3,2
SVA der gew. Wirtschaft	2.342	2.482	6,0	6.084	6.402	5,2	2.234	1.929	-13,7	8.996	9.977	10,9
SVA der Bauern	1.123	1.164	3,7	3.519	3.630	3,2	1.408	1.481	5,2	5.398	5.777	7,0
gesamte PV	2.216	2.341	5,6	5.938	6.212	4,6	1.984	2.038	2,7	7.965	8.422	5,7

Quelle: Hauptverband der österr. Sozialversicherungsträger

Pensionsquantile des Pensionsneuzugangs im Jahr 1993 ohne Zulagen und Zuschüsse gesamte Pensionsversicherung

in Schilling

Pensions- dezil	Invaliditätspensionen		Alterspensionen		Witwer(n)pensionen		Waisen- pensionen	alle Pensionen
	Männer	Frauen	Männer	Frauen	Männer	Frauen		
10%	2.449	2.078	949	1.787	816	919	503	1.112
20%	5.225	3.028	3.449	3.252	1.374	2.229	956	2.501
25%	6.216	3.378	5.614	3.779	1.595	2.993	1.109	3.211
30%	7.198	3.719	7.594	4.280	1.837	3.792	1.248	3.924
40%	9.140	4.407	11.314	5.320	2.323	5.090	1.567	5.389
50%	10.876	5.113	18.835	6.409	2.868	6.142	1.885	6.916
60%	12.468	5.907	15.974	7.775	3.625	7.139	2.220	8.744
70%	14.070	6.850	18.303	9.355	4.644	8.176	2.571	11.026
75%	15.000	7.476	19.602	10.299	5.244	8.782	2.780	12.382
80%	16.016	8.181	20.857	11.486	5.965	9.440	3.054	13.913
90%	18.688	10.532	23.222	15.422	8.347	11.208	3.806	18.305
Anzahl	18.055	8.236	23.235	24.145	5.843	19.869	5.372	104.755

Quelle: eigene Berechnungen

Durchschnittliches Pensionsabgangsalter Direktpensionen (Invaliditäts- und Alterspensionen)

	PVA der Arbeiter	PVA der Angestellten	ASVG Insgesamt	SVA der gew. Wirtschaft *)	SVA der Bauern	gesamte PV
Männer						
1970	71,5	73,7	72,1	75,8	76,9	73,3
1975	72,9	75,0	73,4	76,6	76,7	74,2
1980	73,4	75,1	73,9	76,8	76,8	74,7
1985	73,6	75,1	74,0	77,2	77,3	74,8
1990	73,6	75,4	74,2	78,2	77,8	75,0
1991	73,5	75,3	74,0	80,0	77,8	75,4
1992	73,6	75,4	74,1	83,3	77,7	75,4
1993	73,7	75,6	74,3	78,5	78,0	75,1
Frauen						
1970	75,2	73,0	74,8	78,3	77,8	75,7
1975	76,7	75,0	76,3	79,2	78,8	77,0
1980	77,2	76,0	76,9	79,8	78,8	77,5
1985	78,2	75,8	77,6	80,6	79,7	78,1
1990	79,2	76,7	78,4	81,3	80,9	79,0
1991	79,2	76,8	78,5	81,5	80,7	79,0
1992	79,7	77,2	78,9	86,5	80,7	79,8
1993	79,8	77,4	79,1	82,3	80,5	79,5

*) bis 1991 ohne FSVG

Quelle: eigene Berechnungen

Durchschnittliches Pensionsalter bei Abgang wegen Todes Invaliditäts- und Alterspensionen

	PVA der Arbeiter		PVA der Angestellten		ASVG Insgesamt		SVA der gew. Wirtschaft *)		SVA der Bauern		gesamte PV	
	IP	AP	IP	AP	IP	AP	IP	AP	IP	AP	IP	AP
Männer												
1970	68,3	74,7	71,4	74,9	69,0	74,8	66,8	78,0	66,2	78,5	68,8	76,2
1975	70,6	75,0	72,5	76,0	71,0	75,3	69,0	78,5	66,7	79,1	70,6	76,5
1980	70,1	76,0	70,4	76,7	70,3	76,3	70,4	78,2	68,7	79,7	70,1	77,1
1985	68,8	77,4	68,2	77,3	68,9	77,3	70,1	78,8	69,7	80,5	69,0	78,0
1990	67,6	78,2	66,3	78,1	67,6	78,1	72,2	79,5	71,1	81,0	68,2	78,6
1991	67,4	78,2	66,3	77,9	67,4	78,1	80,3	79,8	71,9	80,9	70,3	78,6
1992	67,3	78,5	65,4	78,2	67,2	78,4	76,1	85,0	71,8	81,0	68,1	79,5
1993	67,6	78,6	66,1	78,2	67,5	78,5	71,1	80,1	72,5	81,1	68,3	79,0
Frauen												
1970	72,5	77,5	71,5	74,2	72,3	76,8	68,5	79,4	65,1	78,6	72,0	77,7
1975	75,1	78,0	73,5	76,0	74,9	77,5	72,2	80,2	67,4	80,1	74,5	78,4
1980	75,8	78,3	73,2	77,3	75,3	78,0	73,2	81,0	69,1	80,9	74,8	78,9
1985	76,5	79,3	72,2	77,1	75,7	78,6	74,8	81,8	71,8	82,5	75,3	79,5
1990	77,1	80,3	71,0	78,4	75,8	79,6	77,7	82,1	75,2	83,8	75,8	80,3
1991	76,9	80,4	70,7	78,6	75,5	79,8	77,2	82,6	74,7	84,0	75,5	80,6
1992	77,4	80,8	71,0	78,8	76,0	80,1	82,2	87,5	75,3	84,0	76,2	81,3
1993	77,4	80,9	70,7	79,3	75,9	80,4	77,9	83,4	75,4	84,1	75,9	81,0

*) bis 1991 ohne FSVG

Quelle: eigene Berechnungen

Durchschnittliches Pensionsanfallsalter der Bundesbediensteten *)

	Männer	Frauen
Allgemeine Verwaltung		
A	61,4	54,9
B	59,5	56,2
C	59,0	52,7
D	55,2	55,5
E	56,7	54,3
Arbeiter (P1-P5)	57,4	-
Richter	61,4	-
HS-Professoren	69,6	-
L1 Lehrer	59,6	56,6
L2 Lehrer	59,2	56,4
Wachebeamte W2	56,1	-
Heeresangeh. H2	59,5	-
Bundestheater techn. P IV	55,0	-
insgesamt	57,8	55,6

*) Durchschnitt der Jahre 1990 bis 1992

Quelle: Bundesrechenamt

AusgleichszulagenbezieherInnen im Dezember 1993

	Invaliditäts- pensionen		Alters- pensionen		Witwen(r)- pensionen	
	M	F	M	F	M	F
PVA der Arbeiter	25.086	24.844	7.314	29.208	230	64.454
VA der öst. Eisenbahnen	195	158	33	256	1	780
PVA der Angestellten	1.612	2.864	613	3.004	76	5.153
VA des öst. Bergbaus	172	77	44	42	0	2.121
SVA der gew. Wirtschaft	2.519	1.646	4.552	4.344	62	13.043
SVA der Bauern	11.942	6.178	14.548	6.518	81	25.823
gesamte Pensionsversicherung	41.526	35.767	27.104	43.372	450	111.374

	Waisen- pensionen		Pensionen insgesamt	
	M	F	M	F
PVA der Arbeiter	4.447	4.473	37.077	122.979
VA der öst. Eisenbahnen	53	65	282	1.259
PVA der Angestellten	593	649	2.894	11.670
VA des öst. Bergbaus	89	123	305	2.363
SVA der gew. Wirtschaft	443	521	7.576	19.554
SVA der Bauern	1.319	1.513	27.890	40.032
gesamte Pensionsversicherung	6.944	7.344	76.024	197.857

Quelle: Hauptverband der österr. Sozialversicherungsträger

AusgleichszulagenbezieherInnen in % der PensionsbezieherInnen im Dezember 1993

	Invaliditäts- pensionen		Alters- pensionen		Witwen(r)- pensionen	
	M	F	M	F	M	F
PVA der Arbeiter	16,9	27,8	4,6	13,2	1,8	26,4
VA der öst. Eisenbahnen	9,1	14,5	1,4	8,1	0,6	13,3
PVA der Angestellten	4,5	9,4	0,5	1,7	0,9	5,0
VA des öst. Bergbaus	3,1	14,3	0,5	4,6	0,0	20,5
SVA der gew. Wirtschaft	22,4	17,7	10,9	12,2	2,9	28,7
SVA der Bauern	39,5	15,5	41,0	22,2	2,4	60,8
gesamte Pensionsversicherung	17,8	21,0	7,4	9,3	1,7	24,7

	Waisen- pensionen		Pensionen insgesamt	
	M	F	M	F
PVA der Arbeiter	29,9	29,9	11,1	21,6
VA der öst. Eisenbahnen	24,2	26,9	5,8	12,2
PVA der Angestellten	9,3	10,9	1,7	3,7
VA des öst. Bergbaus	32,5	42,4	2,2	19,6
SVA der gew. Wirtschaft	24,4	29,0	13,3	21,3
SVA der Bauern	46,3	50,7	38,8	34,9
gesamte Pensionsversicherung	26,3	28,0	11,6	17,7

Quelle: Hauptverband der österr. Sozialversicherungsträger

Ausgleichszulagenrichtsätze

Die Richtsätze für die Bemessung der Ausgleichszulagen wurden wie folgt festgesetzt:

	ab 1.1.1993	ab 1.1.1994
1. für Pensionsberechtigte aus eigener Pensionsversicherung		
a. wenn sie mit dem(r) Ehegatten(in) (der Ehegattin) im gemeinsamen Haushalt leben	9.967 S	10.700 S
b. wenn die Voraussetzung nach a. nicht zutrifft	7.000 S	7.500 S
2. für Pensionsberechtigte auf Waisenpension		
a. bis zur Vollendung des 24. Lebensjahres falls beide Elternteile verstorben sind	2.614 S	2.801 S
b. nach Vollendung des 24. Lebensjahres falls beide Elternteile verstorben sind	3.926 S	4.206 S
b. nach Vollendung des 24. Lebensjahres falls beide Elternteile verstorben sind	4.644 S	4.976 S
b. nach Vollendung des 24. Lebensjahres falls beide Elternteile verstorben sind	7.000 S	7.500 S
Erhöhung des Richtsatzes für Pensionsberechtigte aus eigener Pensionsversicherung für jedes Kind, dessen Nettoeinkommen den Richtsatz für einfach verwaiste Kinder bis zur Vollendung des 24. Lebensjahres nicht erreicht	746 S	799 S

Aufwertung und Anpassung

	1992	1993	1994
Anpassungsfaktor für die Anpassung der in den §§ 108g und 108h ASVG ange- führten Renten und Pensionen	1,04	1,04	1,025
Aufwertungszahl ermittelt aufgrund des § 108a ASVG	1,055	1,061	1,060
Erhöhung der Ausgleichszulagen für Alleinstehende	8,3 %	7,7 %	7,1 %
für Verheiratete	8,3 %	7,0 %	7,1 %

Entwicklung der Anpassungsfaktoren, AZ-Richtsätze und Preisindizes 1970 - 1994

Jahr	Pensions- anpassung	Ausgleichszulagenrichtsätze für Alleinstehende	Verheiratete	Pensionen Im öff. Dienst	Verbraucher- preisindex
1970	100,0	100,0	100,0	100,0	100,0
1971	107,1	113,0	113,0	106,1	104,7
1972	115,0	125,5	125,4	113,1	111,3
1973	125,4	137,6	141,7	121,8	119,7
1974	140,5	155,2	159,8	134,4	131,1
1975	159,5	177,4	182,7	150,3	142,2
1976	180,4	200,7	206,7	162,4	152,6
1977	193,1	218,7	225,1	164,6	161,0
1978	206,4	236,4	243,4	177,8	166,7
1979	219,8	252,9	260,4	185,3	172,9
1980	232,1	267,1	275,0	193,0	183,8
1981	244,0	283,1	292,6	205,0	196,4
1982	256,6	302,4	312,4	217,3	207,0
1983	270,8	319,0	329,6	226,9	213,9
1984	281,6	334,1	344,5	235,7	226,1
1985	290,9	345,1	355,9	246,8	233,3
1986	301,1	357,2	368,3	257,3	237,2
1987	312,5	372,2	383,8	264,7	240,6
1988	316,1	382,6	394,5	269,7	245,2
1989	326,4	392,5	404,7	277,6	251,6
1990	339,6	420,8	433,9	289,5	259,9
1991	356,5	458,7	473,3	306,6	268,5
1992	370,8	496,9	512,8	319,8	279,5
1993	385,6	535,2	548,5	332,4	289,3
1994	395,3	573,4	588,9	340,7	297,4 2)

1) Wert liegt noch nicht vor

2) vorläufiger Wert

Quelle: eigene Berechnungen

Ruhebezüge¹⁾ (ohne ÖBB und PTV), (1.12.1993)

Männer und Frauen zusammen

	Anzahl der Bediensteten	Durchschnittsbrutto ²⁾	Durchschnittsalter	1. Quartil ²⁾		2. Quartil ³⁾		3. Quartil ⁴⁾	
				Bruttoverdienst in öS	Durchschnittsalter ⁶⁾	Bruttoverdienst in öS	Durchschnittsalter	Bruttoverdienst in öS	Durchschnittsalter
Allgemeine Verwaltung	21.566	27.885	59	20.014	54	23.710	59	32.888	60
A	2.665	53.665	62	44.215	61	54.434	62	> 60.000	62
B	6.727	31.379	59	27.514	57	31.459	60	35.410	61
C	6.247	21.092	58	19.013	58	21.104	59	23.141	60
D	2.210	16.452	57	14.199	55	16.393	59	18.104	60
E	317	13.372	58	12.193	53	12.585	57	14.176	60
Handwerkliche Verwendung	2.157	15.883	58	14.003	56	15.686	57	17.457	59
Richter/Staatsanwälte	708	60.544	62	> 50.000	58	> 50.000	> 60	> 50.000	> 60
ordentl. Univ. (Hochschul-) Professoren	544	74.138	68	> 60.000	66	> 60.000	-	> 60.000	-
Universitätsassistenten	106	43.586	60	39.091	45	44.464	-	44.642	-
Bundeslehrer	6.799	43.254	60	37.849	56	44.387	60	> 50.000	-
Beamte der Schulaufsicht	301	52.386	63	> 45.000	63	> 50.000	> 60	> 50.000	> 60
Wachebeamte	14.233	24.568	59	22.246	46	24.888	59	27.457	60
Berufsoffiziere	1.001	38.500	61	32.092	55	36.968	61	44.103	62
GESAMT	49.985	29.655	59	20.770	54	25.617	59	35.972	60

Witwen- / Witwerbezüge, (1.12.1993)

GESAMT	26.871	15.711	63	10.161	-	13.767	-	18.879	-
---------------	---------------	---------------	-----------	---------------	----------	---------------	----------	---------------	----------

Quelle: Personalinformationssystem des Bundes (PIS)

Ruhebezüge¹⁾ (ohne ÖBB und PTV), (1.12.1993)Frauen

	Anzahl der Bediensteten	Durchschnittsbrutto	Durchschnittsalter	1. Quartil ²⁾		2. Quartil ³⁾		3. Quartil ⁴⁾	
				Bruttoverdienst in öS	Durchschnittsalter ⁶⁾	Bruttoverdienst in öS	Durchschnittsalter	Bruttoverdienst in öS	Durchschnittsalter
Allgemeine Verwaltung	5.099	22.247	57	16.791	51	20.609	58	25.313	59
A	294	44.524	60	37.411	59	44.286	60	52.708	61
B	1.200	27.487	57	23.794	56	27.524	58	31.306	59
C	2.431	20.076	57	17.744	55	20.227	58	22.075	59
D	1.122	15.892	56	13.507	53	15.568	57	17.638	59
E	52	14.014	56	11.714	55	12.786	56	15.750	57
Handwerkli. Verwendung	217	13.591	57	12.733	55	12.821	58	14.611	59
Richter/Staatsanwälte	23	45.776	48	>40.000	-	>40.000	-	>40.000	-
ordentl. Univ.(Hochschul-) Professoren	37	63.268	68	>50.000	-	>60.000	-	>60.000	-
Universitätsassistenten	28	39.522	58	36.000	-	41.875	-	44.375	-
Bundeslehrer	2.917	39.295	58	33.641	54	41.099	59	>50.000	61
Beamte der Schulaufsicht	30	53.439	62	>45.000	-	>45.000	-	>45.000	-
Wachbeamte	131	20.308	53	16.000	-	20.700	-	24.500	-
Berufsoffiziere	-	-	-	-	-	-	-	-	-
GESAMT	9.430	27.317	57	17.496	54	23.644	58	37.455	59

Witwenbezüge, (1.12.1993)

GESAMT	26.632	15.755	63	10.196	-	13.792	-	18.950	-
---------------	--------	--------	----	--------	---	--------	---	--------	---

Quelle: Personalinformationssystem des Bundes (PIS)

Ruhebezüge¹⁾ (ohne ÖBB und PTV), (1.12.1993)

Männer

	Anzahl der Bediensteten	Durchschnittsbrutto ⁸⁾	Durchschnittsalter	1. Quartil ²⁾		2. Quartil ³⁾		3. Quartil ⁴⁾	
				Bruttoverdienst in öS	Durchschnittsalter ⁶⁾	Bruttoverdienst in öS	Durchschnittsalter	Bruttoverdienst in öS	Durchschnittsalter
Allgemeine Verwaltung	16.467	29.630	59	21.023	56	25.057	60	34.924	61
A	2.371	54.787	62	45.576	61	55.756	62	>60.000	63
B	5.527	32.224	60	28.460	59	32.353	60	36.774	61
C	3.816	21.740	59	20.012	59	21.579	60	23.591	61
D	1.088	17.030	59	15.507	58	16.816	60	18.543	61
E	265	13.246	58	12.231	53	12.545	57	13.909	60
Handwerkli. Verwendung	1.940	16.139	58	14.290	55	15.957	58	17.607	59
Richter/Staatsanwälte	685	61.040	62	>50.000	58	>50.000	.	>50.000	.
ordentl. Univ(Hochschul-) Professoren	507	74.931	68	>60.000	66	>60.000	.	>60.000	.
Universitätsassistenten	78	45.045	60	40.500	41	45.000	58	50.476	63
Bundeslehrer	3.882	46.230	61	41.208	59	45.807	60	>50.000	61
Beamte der Schulaufsicht	271	52.270	63	>45.000	63	>50.000	63	>50.000	63
Wachebeamte	14.102	24.608	59	22.283	54	24.913	59	27.470	60
Berufsoffiziere	1.001	38.500	61	32.092	55	36.968	61	44.103	62
GESAMT	40.555	30.198	59	21.450	55	25.825	60	35.562	60

Witwerbezüge, (1.12.1993)

GESAMT	239	10.844	65	7.095	.	9.929	.	14.200	.
--------	-----	--------	----	-------	---	-------	---	--------	---

Quelle: Personalinformationssystem des Bundes (PIS)

ALTERSVERSORGUNG DER BEAMTEN

Ruhebezüge exklusive Pflegegeld (bzw. Hilflosenzulage),
(ohne ÖBB und PTV), (1.12.1993)
Männer und Frauen zusammen

	Anzahl der Bediensteten	Durch- schnitts- brutto	Durch- schnitts- alter	1. Quartil		2. Quartil		3. Quartil	
				Brutto- verdienst in öS	Durch- schn.- alter	Brutto- verdienst in öS	Durch- schn.- alter	Brutto- verdienst in öS	Durch- schn.- alter
Allgemeine Verwaltung	21.566	27.525	59	19.576	54	23.445	59	32.563	60
A	2.665	53.301	62	43.907	61	54.097	62	>60.000	62
B	6.727	31.103	59	27.216	57	31.193	60	34.779	61
C	6.247	20.688	58	18.699	58	20.826	59	22.681	60
D	2.210	15.712	57	13.820	55	16.065	59	17.318	60
E	317	12.674	58	12.061	53	12.402	57	13.104	60
Handwerkli. Verwendung	2.157	15.636	58	13.858	56	15.410	57	17.130	59
Richter/Staatsanwälte	708	60.247	62	>50.000	58	>50.000	>60	>50.000	>60
ordentl. Univ. (Hochschul-) Professoren	544	74.138	68	>60.000	66	>60.000	-	>60.000	-
Universitätsassistenten	106	43.434	60	39.091	45	44.386	-	44.561	-
Bundeslehrer	6.799	42.959	60	37.582	56	44.194	60	45.618	-
Beamte der Schulaufsicht	301	52.386	63	>45.000	63	>50.000	>60	>50.000	>60
Wachebeamte	14.233	24.193	59	21.999	46	24.592	59	27.197	60
Berufsoffiziere	1.001	38.319	61	31.929	55	36.802	61	43.763	62
GESAMT	49.985	29.315	59	20.430	54	25.286	59	35.636	60

Witwen- / Witwerbezüge, (1.12.1993)

GESAMT	26.871	15.020	63	9.468	-	13.076	-	17.893	-
--------	--------	--------	----	-------	---	--------	---	--------	---

Quelle: Personalinformationssystem des Bundes (PIS)

Ruhebezüge exklusive Pflegegeld (bzw.Hilflosenzulage),
(ohne ÖBB und PTV), (1.12.1993)

Frauen

	Anzahl der Bedien- steten	Durch- schnitts- brutto	Durch- schnitts- alter	1. Quartil		2. Quartil		3. Quartil	
				Brutto- verdienst in öS	Durch- schn.- alter	Brutto- verdienst in öS	Durch- schn.- alter	Brutto- verdienst in öS	Durch- schn.- alter
Allgemeine Verwaltung	5.099	21.822	57	16.409	51	20.226	58	24.750	59
A	294	44.254	60	37.321	59	44.151	60	52.340	61
B	1.200	27.239	57	22.476	56	27.228	58	31.100	59
C	2.431	19.680	57	17.494	55	19.928	58	21.743	59
D	1.122	15.215	56	13.255	53	14.795	57	16.941	59
E	52	12.667	56	11.083	55	12.111	56	12.722	57
Handwerkli. Verwendung	217	13.316	57	11.636	55	12.712	58	14.105	59
Richter/Staatsanwälte	23	45.456	48	>40.000	-	>40.000	-	>40.000	-
ordentl. Univ(Hochschul-) Professoren	37	63.268	68	>50.000	-	>60.000	-	>60.000	-
Universitätsassistenten	28	39.522	58	36.000	-	41.875	-	44.375	-
Bundeslehrer	2.917	38.995	58	33.374	54	40.874	59	45.426	61
Beamte der Schulaufsicht	30	52.940	62	>45.000	-	>50.000	-	>50.000	-
Wachbeamte	131	19.667	53	15.333	-	20.222	-	24.133	-
Berufsoffiziere	-	-	-	-	-	-	-	-	-
GESAMT	9.430	26.936	57	17.075	54	23.256	58	37.147	59

Witwenbezüge, (1.12.1993)

GESAMT	26.632	15.057	63	9.498	-	13.098	-	17.941	-
--------	--------	--------	----	-------	---	--------	---	--------	---

Quelle: Personalinformationssystem des Bundes (PIS)

ALTERSVERSORGUNG DER BEAMTEN

Ruhebezüge exklusive Pflegegeld (bzw. Hilflosenzulage),
(ohne ÖBB und PTV), (1.12.1993)

Männer

	Anzahl der Bediensteten	Durchschnittsbrutto	Durchschnittsalter	1. Quartil		2. Quartil		3. Quartil	
				Bruttoverdienst in öS	Durchschnittsalter	Bruttoverdienst in öS	Durchschnittsalter	Bruttoverdienst in öS	Durchschnittsalter
Allgemeine Verwaltung	16.467	29.291	59	20.734	56	24.641	60	34.680	61
A	2.371	54.422	62	45.221	61	55.425	62	>60.000	63
B	5.527	31.942	60	28.210	59	32.099	60	36.547	61
C	3.816	21.330	59	19.610	59	21.289	60	23.168	61
D	1.088	16.224	59	15.124	58	16.444	60	17.532	61
E	265	12.675	58	12.144	53	12.452	57	13.174	60
Handwerkli. Verwendung	1.940	15.896	58	14.167	55	15.693	58	17.300	59
Richter/Staatsanwälte	685	60.744	62	>50.000	58	>50.000	-	>50.000	-
ordentl. Univ.(Hochschul-) Professoren	507	74.931	68	>60.000	66	>60.000	-	>60.000	-
Universitätsassistenten	78	44.839	60	40.488	41	44.878	58	50.000	63
Bundeslehrer	3.882	45.938	61	41.071	59	45.715	60	>50.000	61
Beamte der Schuleufsicht	271	51.991	63	>45.000	63	>50.000	63	>50.000	63
Wechebeamte	14.102	24.235	59	22.035	54	24.617	59	27.210	60
Berufsoffiziere	1.001	38.319	61	31.929	55	36.802	61	43.763	62
GESAMT	40.555	29.868	59	21.105	55	25.514	60	35.209	60

Witwerbezüge, (1.12.1993)

GESAMT	239	10.844	65	7.095	-	9.929	-	14.200	-
--------	-----	--------	----	-------	---	-------	---	--------	---

Quelle: Personalinformationssystem des Bundes (PIS)

Ruhegenußbezüge und der Witwen(r)versorgungsbezüge bei Post und ÖBB (1993, ohne Bundespflegegeld)

	Anzahl	2.Quartil ¹⁾
Post		
Ruhegenußbezüge ²⁾	25245	18684
männlich	19686	18771
weiblich	5559	18369
Witwen/Witwer	11260	9604
ÖBB		
Ruhegenußbezüge ³⁾	43952	18730
Witwen/Witwer ⁴⁾	27119	9620

Quelle: Generaldirektion für die Post- und Telegraphenverwaltung; Personalinformationssystem der ÖBB; eigene Berechnungen

- 1) 50% verdienen mehr und 50% verdienen weniger als S....
 2) ohne Waisenrenten
 3) davon 780 Frauen
 4) davon 22 Männer

Ruhegenußbezüge und Witwen(r)versorgungsbezüge bei Post und ÖBB (1993, mit Bundespflegegeld)

	Anzahl	2.Quartil ¹⁾
Post		
Ruhegenußbezüge ²⁾	25245	19224
männlich	19686	19363
weiblich	5559	18845
Witwen/Witwer	11260	10339
ÖBB		
Ruhegenußbezüge ³⁾	43952	19580
Witwen/Witwer ⁴⁾	27119	10600

Quelle: Generaldirektion für die Post- und Telegraphenverwaltung; Personalinformationssystem der ÖBB; eigene Berechnungen

- 1) 50% verdienen mehr und 50% verdienen weniger als S....
 2) ohne Waisenrenten
 3) davon 780 Frauen
 4) davon 22 Männer

Ruhegenußbezüge der Landesbediensteten Burgenland (in öS)

	Anzahl	durchschn. Bezug	1.Quartil	2.Quartil	3.Quartil
BeamtInnen d. allg. Verwaltung	316	35823	24883	31918	43847
männlich	272	37764	25999	35856	45723
weiblich	44	23826	20897	24139	27153

Quelle: Amt der Burgenländischen Landesregierung; eigene Berechnungen

Ruhegenußbezüge der Landesbediensteten Kärnten (in öS)

	Anzahl	durchschn. Bezug	1.Quartil	2.Quartil	3.Quartil
Verwaltungs- beamtInnen	718	36816	25951	34353	45013
männlich	530	40013	28612	39863	48929
weiblich	188	27802	23173	26594	31248
Pragmatisierte LehrerInnen	1814	32206	28557	32219	36963
männlich	709	36824	32553	36943	40845
weiblich	1105	29242	26052	29286	33592

Quelle: Amt der Kärntner Landesregierung; eigene Berechnungen

Durchschnittliche Ruhegenußbezüge der Landesbediensteten von Kärnten und Burgenland, 1993 (in öS)

Allg. Verwaltung	Kärnten		Burgenland	
	Männer	Frauen	Männer	Frauen
A	56430	43045	54252	37482
B	40068	34131	37218	30500
C	27003	25433	25912	24646
D	21486	18901	19818	17309
E	-	10142	17512	-
Insgesamt	40013	27802	37764	23826

Quelle: Personalinformationssystem von Kärnten und Burgenland; eigene Berechnungen

Versorgungsbezüge der Landesbediensteten in Kärnten (in öS)

	Anzahl	durchschn. Bezug	1.Quartil	2.Quartil	3.Quartil
Verwaltungsbeamte	492	19056	12797	18307	25032
Pragmat.Lehrer	474	16679	11157	18988	22311

Quelle: Amt der Kärntner Landesregierung; eigene Berechnungen

Pensionierungsalter der Ruhestandsbeamten Neuanfälle im Jahre 1993 (ohne ÖBB und PTV)

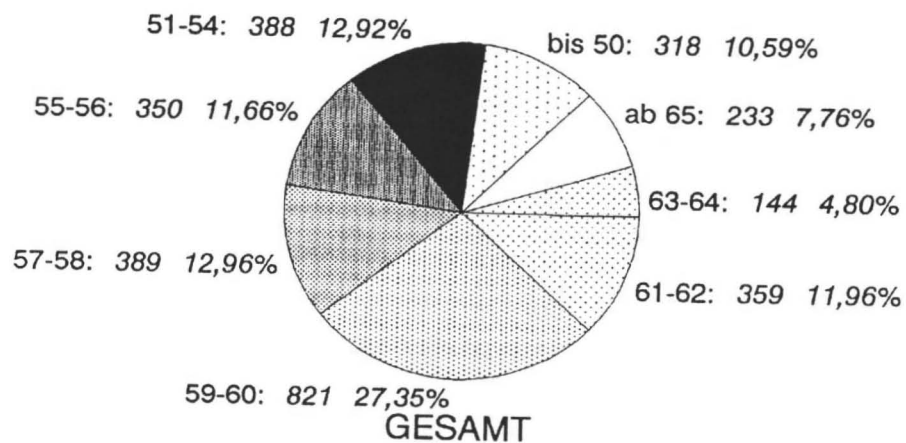
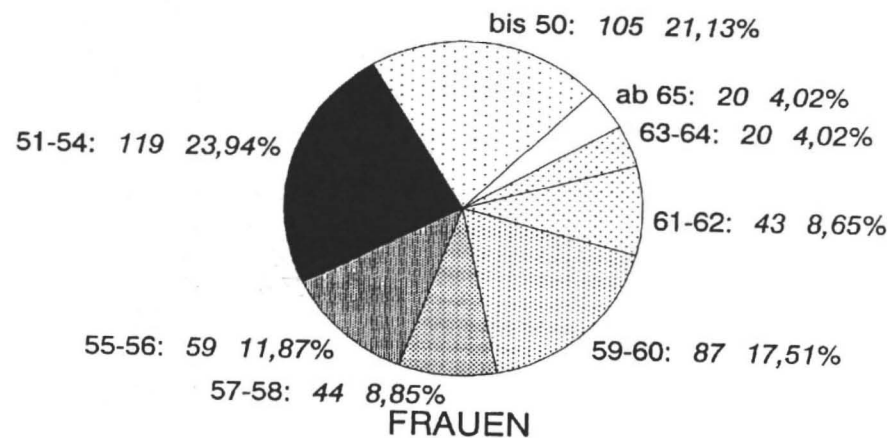
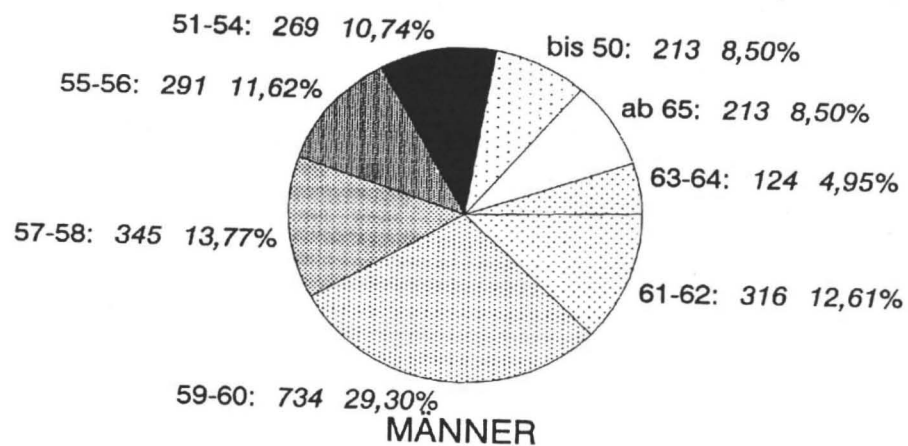

Quelle: Personalinformationssystem des Bundes

Ruhebezüge (Durchschnittsbruttopensionen), ohne ÖBB und PTV

zum 1. Dezember 1993

Zahl der Personen

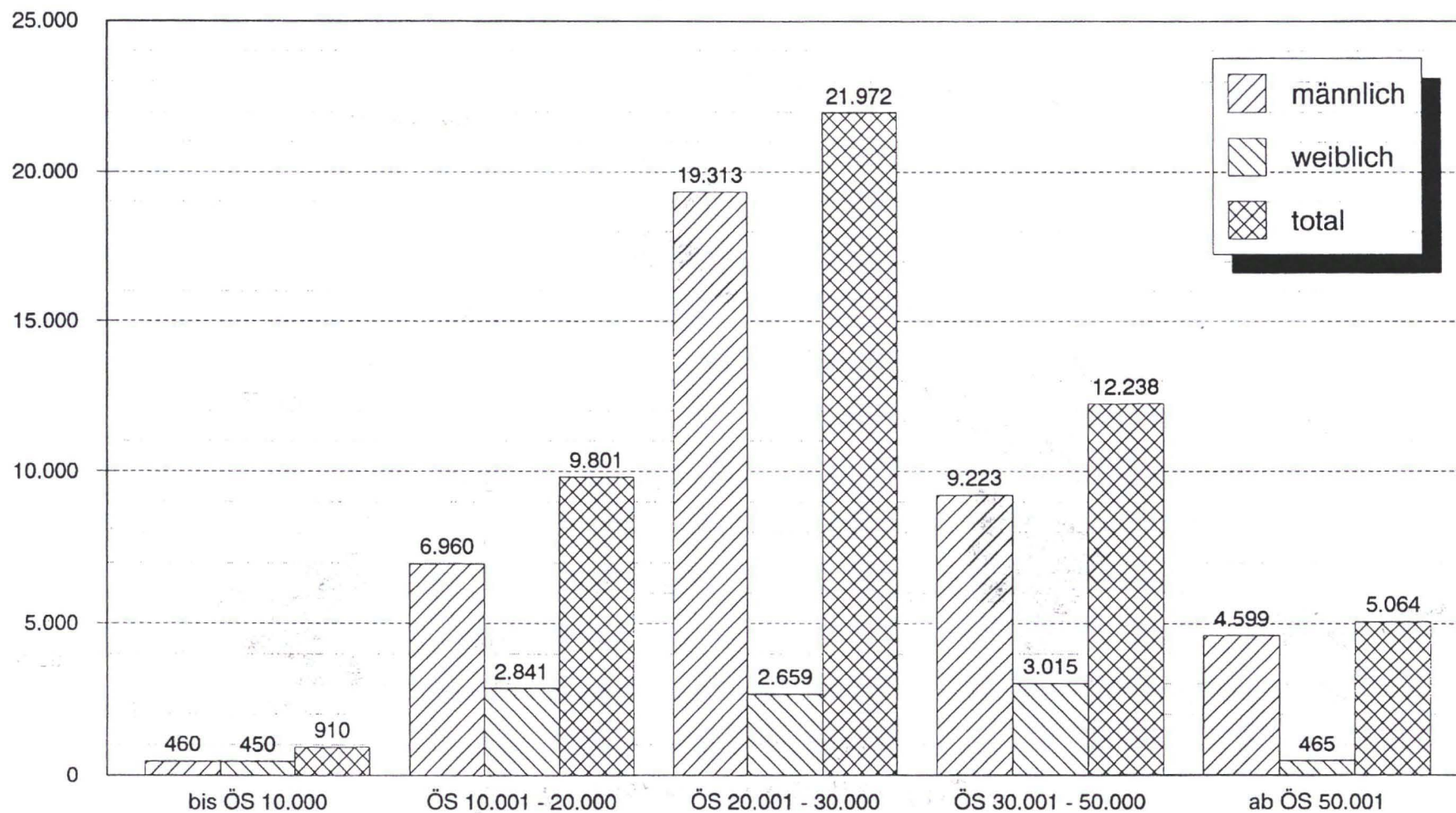

Quelle: Personalinformationssystem des Bundes

Einkommensverteilung 1993

Netto-Nationalprodukt	133
Lohnquote	134
Einkommensentwicklung 1981/1993	135
Effektivverdienste	136
Einkommenszuwächse der unselbständig Beschäftigten 1992/93 nach Quartilen	137
Brutto-Einkommen der unselbständig Beschäftigten nach Dezilen	138
Lohnrunde 1993	139
Tariflohnentwicklung nach Branchen und sozialrechtlicher Stellung	140
Tariflohnentwicklung nach Branchen und Qualifikationsstufen	141
Industrielle Lohnstruktur und Überzahlung	142
Industrielle Lohnstruktur	143
Arbeiterlöhne nach Wirtschaftsklassen	144
Die branchenspezifische Lohnhierarchie in der Industrie	145
Die branchenspezifische Lohnhierarchie nach Qualifikationsstufen	146
Lohnentwicklung und Arbeitsplätze 1989/1993 nach Staatsbürgerschaft und ausgewählten Wirtschaftsklassen	147
Anzahl der öffentlich Bediensteten des Bundes	148
Bruttobezüge der Beamten des Bundes	149
Bruttobezüge der Vertragsbediensteten des Bundes	150
Aufgliederung des Bruttobezuges der Bundesbediensteten	151
Bruttobezüge der öffentlich Bediensteten des Bundes, Männer	152
Bruttobezüge der öffentlich Bediensteten des Bundes, Frauen	154
Bezüge der Aktiven Landesbediensteten Kärntens, insgesamt	156
Bezüge der Aktiven Landesbediensteten Kärntens, Männer	157
Bezüge der Aktiven Landesbediensteten Kärntens, Frauen	158
Bezüge der Aktiven Landesbediensteten Burgenland, insgesamt	159
Bezüge der Aktiven Landesbediensteten Burgenland, Männer	160
Bezüge der Aktiven Landesbediensteten Burgenland, Frauen	161
Angestelltengehälter nach Wirtschaftsklassen	162

Beschäftigte mit Monatseinkommen unter S 10.000,- (1989 bis 1993)	163
Beschäftigte mit einem Monatseinkommen unter S 10.000,-	164
Beschäftigte mit Monatseinkommen unter S 12.000,- (1989 bis 1993)	165
Beschäftigte mit einem Monatseinkommen unter S 12.000,-	166
Arbeiter und Angestellte mit einem Einkommen über der Höchstbeitragsgrundlage, nach Bundesländern	167
Arbeiter und Angestellte mit einem Monatseinkommen über der Höchstbeitragsgrundlage, nach Wirtschaftsklassen	168
Einkünfte/Einkommen aus Gewerbebetrieben (1991)	169
Einkünfte/Einkommen aus selbständiger Arbeit (1991)	170
Gesamtsumme der Einkünfte/Einkommen aus nichtselbständiger Arbeit und aus Nichtarbeitseinkünften (1991)	171

Netto-Nationalprodukt

	1993	Ø 1981/1991	1992	1993
	Mill. S		Jährliche Veränderung in %	
Brutto-Entgelte für unselbständige Arbeit ¹⁾	1,142.371	5,7	7,3	4,3
Einkünfte aus Besitz und Unternehmung	557.586	8,6	5,7	0,6
Land- und Forstwirtschaft	25.425	2,5	- 1,4	- 11,8
Gewerbebetriebe	175.383	12,1	2,8	- 10,7
Freie Berufe	59.656	8,4	12,7	10,3
Besitz	140.175	9,2	3,8	3,1
Sonstige Einkünfte aus Besitz und Unternehmung ²⁾	385.137	9,7	5,1	- 3,4
Unverteilte Gewinne der Kapitalgesellschaften ³⁾	129.677	6,3	5,4	18,2
Einkünfte des Staates aus Besitz und Unternehmung	42.772	6,2	12,1	- 6,5
Zinsen für die Staatsschuld	- 93.023	10,9	7,1	5,8
Zinsen für Konsumentenschulden	- 43.333	11,4	10,3	1,2
Netto-Nationalprodukt zu Faktorkosten ⁴⁾	1,563.601	6,3	6,7	2,9

Q: Österreichisches Statistisches Zentralamt; WIFO.

¹⁾ Löhne und Gehälter einschließlich Arbeitgeberbeiträge.

²⁾ Einkommen der privaten Haushalte aus Besitz und Unternehmung und statistische Differenz.

³⁾ Einschließlich indirekte Steuern.

⁴⁾ Volkseinkommen: BIP zu Marktpreisen minus Abschreibungen, minus indirekte Steuern, plus Subventionen, plus Saldo der Faktoreinkommen aus dem /an das Ausland.

Lohnquote

Jahr	Brutto-Lohnquote ¹⁾	Bereinigte Brutto-Lohnquote ²⁾	Netto-Lohnquote ³⁾	Bereinigte Netto-Lohnquote ⁴⁾
1970	64,0	69,7	52,3	57,1
1971	66,5	71,3	54,5	58,6
1972	66,7	70,5	54,9	58,0
1973	69,4	71,8	57,4	59,4
1974	70,0	71,8	57,7	59,1
1975	73,3	74,8	60,2	61,5
1976	72,3	73,4	58,2	59,1
1977	73,6	74,0	58,6	58,9
1978	75,8	75,8	58,4	58,4
1979	74,0	74,0	56,6	56,7
1980	74,0	73,9	56,2	56,1
1981	75,9	75,6	57,5	57,3
1982	74,0	73,8	55,5	55,3
1983	72,9	72,9	54,3	54,3
1984	72,7	72,6	53,7	53,6
1985	72,6	72,2	53,4	53,1
1986	72,8	72,1	53,4	52,9
1987	72,9	72,1	53,6	53,0
1988	71,5	70,5	51,9	51,1
1989	71,3	70,0	53,1	52,1
1990	70,7	69,1	52,2	51,0
1991	71,7	69,8	53,0	51,6
1992	72,1	69,9	52,8	51,2
1993	73,1	70,7	53,0	51,2

Q: WIFO; eigene Berechnungen.

- ¹⁾ Brutto-Lohnsumme dividiert durch nominelles Netto-Nationalprodukt zu Faktorkosten.
- ²⁾ Brutto-Lohnquote bereinigt gegenüber Veränderungen in der Erwerbstätigenstruktur (= Lohnquote dividiert durch Index der Quote der unselbständigen Beschäftigten an den Erwerbstätigen) auf Basis 1983.
- ³⁾ Netto-Lohnsumme dividiert durch Netto-Nationalprodukt zu Faktorkosten minus direkte Steuern der privaten Haushalte und Kapitalgesellschaften plus Lohnsteuerzahlungen der Pensionisten; vorläufige Werte.
- ⁴⁾ Netto-Lohnquote bereinigt gegenüber Veränderungen in der Erwerbstätigenstruktur (= Lohnquote dividiert durch Index der Quote der unselbständigen Beschäftigten an den Erwerbstätigen) auf Basis 1983; vorläufige Werte.

Einkommensentwicklung 1981/1993

	Ø 1981/1991	1992	1993
	Jährliche Veränderung in %		
Leistungseinkommen ¹⁾	5,5	6,4	4,0
Transfereinkommen ²⁾	6,5	8,1	8,8
Brutto-Masseneinkommen ³⁾	5,8	6,9	5,5
Abzüge ⁴⁾	6,1	9,7	6,0
Netto-Masseneinkommen ⁵⁾	5,7	6,2	5,4
Netto-Masseneinkommen, real	2,5	2,3	1,9
Verfügbares persönliches Einkommen ⁶⁾	6,7	4,2	2,7
Verfügbares persönliches Einkommen, real	3,4	0,3	- 0,7

Q: Österreichisches Statistisches Zentralamt; WIFO; eigene Berechnungen.

1) Einkommen aus unselbständiger Arbeit.

2) Pensionen, Renten, Unterstützungen, Beihilfen und sonstige einseitige Barleistungen an private Haushalte.

3) Leistungseinkommen plus Transfereinkommen.

4) Lohnsteuer einschließlich aller Zuschläge, Arbeitnehmerbeiträge zur Sozialversicherung, Pensionsbeiträge der Beamten, Wohnbauförderungsbeitrag, Arbeitslosenversicherungsbeiträge.

5) Brutto-Masseneinkommen minus Abzüge.

6) Nach Abzug der Zinsen für die Konsumentenschuld.

Effektivverdienste

	Ø 1981/1991	1992	1993
	Jährliche Veränderung in %		
<i>Gesamtwirtschaft</i>			
Leistungseinkommen je Beschäftigten			
brutto	4,9	5,6	4,2
brutto, real	1,6	1,7	0,7
<i>Industrie</i>			
Monatsverdienste			
brutto, je Beschäftigten	5,4	6,0	4,9
brutto, je Arbeiter	5,0	5,7	4,3
brutto, je Angestellten	5,5	5,1	4,1
brutto, je Beschäftigten ohne Sonderzahlungen	5,4	6,1	4,6
Stundenverdienste			
brutto, je Arbeiter	5,1	5,7	4,9
ohne Sonderzahlungen	5,1	5,9	4,6
<i>Bauwirtschaft</i>			
Stundenverdienste			
brutto, je Arbeiter	4,4	9,8	6,0

Q: Österreichisches Statistisches Zentralamt; WIFO; eigene Berechnungen.

Einkommenszuwächse der unselbständig Beschäftigten 1992/93 nach Quartilen

	Veränderung der Brutto-Einkommen in %								
	Unselbständig Beschäftigte			Angestellte			Beamte		
	Insgesamt	Männer	Frauen	Insgesamt	Männer	Frauen	Insgesamt	Männer	Frauen
1. Quartil	5,0	4,8	4,9	4,5	4,6	4,5	4,3	4,4	3,6
Median	4,9	4,6	5,2	4,6	4,3	4,8	4,8	4,5	6,3
3. Quartil	4,7	4,5	5,5	4,6	5,2 ¹⁾	5,1	5,2	4,6	6,0

	Veränderung der Brutto-Einkommen in %								
	Arbeiter			österreichische Arbeiter			ausländische Arbeiter		
	Insgesamt	Männer	Frauen	Insgesamt	Männer	Frauen	Insgesamt	Männer	Frauen
1. Quartil	5,3	4,9	3,9	5,1	4,7	3,6	5,8	6,3	5,7
Median	4,9	4,6	4,9	4,8	4,4	4,8	5,7	6,0	5,2
3. Quartil	4,4	4,1	4,9	4,4	4,1	5,0	5,6	5,6	4,9

Q: Hauptverband der österreichischen Sozialversicherungsträger; eigene Berechnungen

¹⁾ Errechnet am 7. Dezil.

Brutto-Einkommen ¹⁾ der unselbständig Beschäftigten 1993 nach Dezilen (in Schilling)

... % verdienen ¹⁾ im Monat weniger als ... Schilling	Unselbständig Beschäftigte ²⁾			Arbeiter			Angestellte			Beamte ³⁾		
	Zusammen	Männer	Frauen	Zusammen	Männer	Frauen	Zusammen	Männer	Frauen	Zusammen	Männer	Frauen
10	11.054	15.287	8.522	10.336	14.464	7.361	10.839	15.366	9.300	18.205	18.651	16.760
20	14.642	18.289	11.441	13.624	17.112	9.765	14.815	20.383	12.529	20.300	20.437	19.561
25	16.050	19.418	12.560	14.807	18.054	10.796	16.525	22.304	13.828	21.096	21.172	20.725
30	17.244	20.433	13.554	15.822	18.931	11.761	18.047	24.195	15.046	21.977	21.932	22.350
40	19.456	22.446	15.445	17.672	20.551	13.142	20.910	27.931	17.356	23.941	23.659	25.211
50	21.658	24.642	17.337	19.445	22.170	14.475	24.049	31.730	19.548	26.343	25.824	28.086
60	24.200	27.231	19.365	21.311	23.860	15.751	27.602	35.599	21.910	29.122	28.590	30.775
70	27.344	30.486	21.916	23.420	25.798	17.134	32.006	38.614	24.882	32.678	32.077	33.638
75	29.299	32.637	23.637	24.643	26.939	17.912	34.576	*)	26.532	34.645	34.386	35.207
80	31.707	35.161	25.720	26.059	28.257	18.799	37.230	*)	28.554	37.024	37.010	37.085
90	38.310	*)	32.008	30.000	31.870	21.301	*)	*)	34.514	*)	*)	*)
Zahl der Personen	3.154.333	1.826.887	1.327.446	1.451.135	961.923	489.212	1.427.314	657.584	769.730	290.867	218.096	72.771

Q: Hauptverband der österreichischen Sozialversicherungsträger.

¹⁾ Sozialversicherungsbeitragspflichtiges Monatseinkommen einschließlich der Sonderzahlungen (= ein Zwölftel des Jahreseinkommens), ohne Lehrlinge.

²⁾ Personen, die zwei Versicherungsverhältnisse aus der Kombination Beamter - Angestellter oder Arbeiter aufweisen, sind nur mit ihren Beamtenbezügen erfaßt.

³⁾ Ohne pragmatisierte Bedienstete der Gemeinde Wien und einiger kleinerer Gruppen von Bediensteten.

⁴⁾ Die Höchstbeitragsgrundlage 1993 von 33.600 S ergibt, entsprechend der Darstellung inkl. Sonderzahlungen, hier eine ausweisbare Obergrenze von 39.200 S.

Lohnrunde 1993

	Zeitpunkt	Kollektivvertragsabschlüsse	
		Mindestlöhne ¹⁾ Erhöhung in %	Ist-Löhne
Öffentlicher Dienst	Jänner	4,1	
<i>Arbeiter</i>			
Metallgewerbe	Jänner	5,2	3,9 ²⁾
Erdölverarbeitung	Februar	5,2	3,8 ³⁾
Druck und Grafik	April	4,6	
Bekleidungsindustrie	Mai	0,3	
Stein- und keramische Industrie	Mai	4,9	
Bauwirtschaft	Mai	4,8	3,7
Bauhilfs- und -nebgewerbe	Mai	4,6 ⁴⁾	
Holzverarbeitung	Mai	4,4 ⁵⁾	
Chemische Industrie	Mai	4,1 ⁶⁾	
Hotel- und Gastgewerbe	Mai	3,9	
Glasindustrie	Juni	4,6 ⁷⁾	3,5
Textilindustrie	Oktober	4,4	
Metallindustrie	November	3,8	2,8 ⁸⁾
<i>Angestellte</i>			
Handel	Jänner	4,9	
Banken	Februar	3,8 ⁸⁾	
Holzverarbeitung	März	4,3	
Versicherungswesen	April	4,6	
Textilindustrie	Oktober	4,3	500 S
Glasindustrie	November	3,8	2,8 ⁹⁾
Chemische Industrie	November	3,8	2,8 ⁹⁾
Papierindustrie	November	2,0	3.000 S
Stein- und keramische Industrie	November	3,8	2,8 ⁹⁾
Metallindustrie	November	3,8	2,8 ⁹⁾

Q: Österreichisches Institut für Wirtschaftsforschung.

- 1) Laut Tariflohnindex.
 2) Einmalzahlung von 2.000 S.
 3) Einmalzahlung von 5.000 S.
 4) Jänner +0,2%, Mai +4,4%.
 5) Juli +0,5%.
 6) Das sind generell 600 S monatlich.
 7) Mai +0,6%, Juni +4,0%.
 8) Jänner +0,3%, Februar +3,5%.
 9) Mindestens 500 S und höchstens 900 S.

Tariflohnentwicklung nach Branchen und sozialrechtlicher Stellung

	Arbeiter ¹⁾			Angestellte ²⁾			Öffentlich Bedienstete		
	% gegen das Vorjahr		Index 1986 = 100	% gegen das Vorjahr		Index 1986 = 100	% gegen das Vorjahr		Index 1986 = 100
	1992	1993	1993	1992	1993	1993	1992	1993	1993
Gewerbe	6,6	5,4	141,6	5,9	5,0	138,1			
Baugewerbe	7,0	5,4	142,7	6,7	5,2	140,2			
Industrie ³⁾	6,4	5,0	142,3	6,0	4,8	142,2			
Handel	5,5	4,9	137,0	5,3	4,9	136,6			
Verkehr	5,3	4,6	134,3	4,8	3,3	131,1	4,8	4,0	132,5
Fremdenverkehr	5,7	6,2	140,6	5,4	4,5	132,6			
Geld-, Kredit und Versicherungswesen	-	-	-	5,6	4,2	135,9			
Land- und Forstwirtschaft	5,0	4,3	132,5	5,2	4,0	132,9			
Öffentlicher Dienst	-	-	-	-	-	-	4,7	4,1	131,2
Insgesamt	6,3	5,3	141,0	5,6	5,2	138,4			

Q: Österreichisches Statistisches Zentralamt.

- 1) Wochenlöhne.
 2) Monatsgehälter.
 3) Inklusiv Bauindustrie und Elektrizitätswerke.

Tariflohnentwicklung nach Branchen und Qualifikationsstufen¹⁾

	Facharbeiter			Angelernte Arbeiter			Hilfsarbeiter			Arbeiter
	% gegen das Vorjahr		Index 1986 = 100	% gegen das Vorjahr		Index 1986 = 100	% gegen das Vorjahr		Index 1986 = 100	Index 1986 = 100
	1992	1993	1993	1992	1993	1993	1992	1993	1993	1993
Gewerbe	6,6	5,5	141,8	6,8	5,4	141,5	6,6	5,1	140,7	141,6
Industrie ²⁾	6,3	5,0	142,4	6,5	5,1	142,5	6,9	5,0	141,7	142,3
Handel	5,3	4,9	136,5	5,3	4,9	136,5	5,6	5,0	137,5	137,0
Verkehr	5,2	4,3	132,5	5,2	4,5	133,8	6,1	5,0	137,2	134,3
Fremdenverkehr	5,2	5,4	138,8	5,7	4,9	139,2	6,5	9,2	145,6	140,6
Land- und Forstwirtschaft	4,9	4,2	131,0	5,1	4,6	133,6	5,0	4,3	132,6	132,5
Insgesamt	6,2	5,3	141,5	6,2	5,0	140,4	6,4	5,4	140,5	141,0

Q: Österreichisches Statistisches Zentralamt; WIFO.

¹⁾ Wochenlöhne.

²⁾ Inklusive Bauindustrie und Elektrizitätswerke.

Industrielle Lohnstruktur und Überzahlung

	1983	Arbeiter ¹⁾		Überzahlung in %		Monatsverdienst in S ³⁾ 1993
		Stundenverdienst in S ²⁾ 1992	1993	1992	1993	
Facharbeiter	78,14	118,93	124,47	26,9	25,7	21.297
bes. qualifizierte angelernte Arbeiter	72,89	111,09	115,41	34,3	32,5	19.747
qualifizierte angelernte Arbeiter	66,13	99,91	103,85	29,9	28,1	17.769
sonstige angelernte Arbeiter	58,12	90,45	94,40	28,2	27,1	16.152
Hilfsarbeiter, schwer	56,84	87,85	93,48	18,2	17,7	15.994
Hilfsarbeiter, leicht	53,63	81,91	84,41	19,2	16,8	14.443
Insgesamt	68,21	105,21	110,17	27,8	26,4	18.850

Verwendungsgruppe	1983	Angestellte ⁴⁾		Überzahlung in %	
		Monatsgehalt in S 1992	1993	1992	1993
I	8.377	13.921	14.219	16,0	12,9
II	10.071	15.620	16.464	16,7	16,4
III	13.722	20.998	22.120	19,4	19,2
IV	19.038	29.560	30.984	24,6	23,9
V	26.985	41.714	43.674	27,4	26,3
VI	39.966	62.115	64.784	27,7	26,3
Insgesamt	18.731	29.197	30.725	23,9	23,2

Q: Wirtschaftskammer Österreich.

- 1) Arbeiter: September 1983, September 1992, September 1993.
- 2) Lohnarbeit + Akkordarbeit + Prämienarbeit; effektive Bruttolöhne in der letzten Septemberwoche 1993 inkl. bestimmter regelmäßiger platzgebundener Zulagen mit lohnartigem Charakter, aber ohne Überstundenentgelte.
- 3) Umrechnungsfaktor auf Monatsverdienste: bezahlte Arbeitsstunden je Industriearbeiter im September 1993 (171,2 Stunden).
- 4) Angestellte: Jänner 1983, Jänner 1992, Jänner 1993 (ohne Bauindustrie, ohne Vorarlberg).

Industrielle Lohnstruktur

	Arbeiter		
	Stundenverdienste (insgesamt = 100)		
	1983	1992	1993
Facharbeiter	115	113	113
besonders qualifizierte angelemte Arbeiter	107	106	105
qualifizierte angelemte Arbeiter	97	95	94
sonstige angelemte Arbeiter	85	86	86
Hilfsarbeiter, schwer	83	83	85
Hilfsarbeiter, leicht	79	78	77
Insgesamt	100	100	100

Verwendungsgruppe	Angestellte		
	Monatsgehälter (insgesamt = 100)		
	1983	1992	1993
I	45	48	46
II	54	53	54
III	73	72	72
IV	102	101	101
V	144	143	142
VI	213	213	211
Insgesamt	100	100	100

Q: Wirtschaftskammer Österreich.

Arbeiterlöhne (einschließlich Sonderzahlungen) nach Wirtschaftsklassen 1993

Wirtschaftsklassen	Arbeiter mit einer Wochenarbeitszeit über 40 Std. in %	Meßzahlen		Arbeiterinnen mit einer Wochenarbeitszeit	
		Alle Wirtschaftsklassen = 100		12-35 Std. (inkl.) in %	über 40 Std. in %
		Männer		Frauen	
Land- u. Forstwirtschaft	(12,3)	73,5	86,1	(26,7)	.
Energie- u. Wasserversorgung	-	128,1	112,1	.	.
Bergbau; Steine,- Erden	.	126,4	105,5	.	.
Nahrungsmitteln	(5,3)	104,1	103,8	(14,5)	.
Textil	.	88,0	99,9	(13,4)	.
Bekleidung	-	75,5	90,5	18,4	.
Leder	-	70,4	85,4	.	.
Holz	(2,8)	88,5	107,0	(16,2)	.
Papier	.	123,9	111,0	.	.
Druck	.	125,3	114,1	(37,8)	.
Chemie	(3,3)	112,3	114,4	.	.
Stein- und Glaswaren	.	114,1	119,9	.	.
Metall	2,5	108,3	124,2	9,1	.
Bau	2,7	103,7	101,5	.	.
Handel	(4,2)	88,2	92,0	41,0	(2,7)
Gastgewerbe	18,9	73,4	96,6	14,3	12,0
Verkehr	13,0	93,6	103,7	(44,6)	.
Geld- und Kreditwesen	-	88,9	52,5	68,1	.
Rechts- und Wirtschaftsdienste	.	85,8	79,6	(64,9)	.
Körperpflege und Reinigung	.	72,3	81,2	33,0	.
Kunst; Unterhaltung und Sport	.	64,6	87,3	.	.
Gesundheits- und Fürsorgewesen	.	85,0	104,6	19,3	(4,1)
Unterrichts- und Forschungswesen	.	86,2	85,1	65,3	.
Gebietskörperschaften	(4,5)	100,0	113,3	60,6	.
Haushaltung	.	30,7	53,8	52,4	.
Alle Wirtschaftsklassen					
(Medianeinkommen in Schilling)	4,5	22.163	14.477	28,1	3,7

Bei den in Klammern gesetzten Werten liegt die hochgerechnete Zahl der betreffenden Gruppe unter 3.000. Werte, die auf Gruppengrößen unter 1.000 beruhen, werden nicht mehr ausgewiesen.

Q: Hauptverband der österreichischen Sozialversicherungsträger; ÖSTAT, Mikrozensus-Grundprogramm.

Die branchenspezifische Lohnhierarchie in der Industrie

September 1983 und September 1993

	Stundenlöhne in S				Rang		Index 1983 = 100			
	1983 KV	1983 Ist	1993 KV	1993 Ist	1983 KV	1993 KV	1983 Ist	1993 Ist		
Eisenhütten	50,69	76,52	90,61	126,84	9	8	2	1	179	166
Chemische Industrie	53,15	76,55	93,14	124,15	5	4	1	2	175	162
Papierherzeugung	58,33	73,28	100,85	121,59	1	1	4	3	173	166
Gas- und Fernheizung	55,10	74,07	98,86	119,77	3	2	3	4	179	162
Bergbau	50,56	70,76	90,35	118,63	11	9	6	5	179	168
Fahrzeuge	50,14	71,83	90,32	118,48	12	10	5	6	180	165
Maschinen- und Stahlbau	51,23	69,45	91,08	112,10	8	7	7	7	178	161
Metall	50,66	67,36	88,61	110,22	10	11	8	8	175	164
Steine und Keramik	53,80	66,52	91,35	108,59	4	6	9	9	170	163
Elektro	49,99	65,48	86,99	107,31	13	12	10	10	174	164
Glas	52,78	63,08	93,75	105,28	6	3	13	11	178	167
Nahrungs- und Genußmittel	57,54	64,47	93,14	103,51	2	5	12	12	162	161
Gießerei	47,52	65,11	85,31	102,83	16	14	11	13	180	158
Eisen- und Metallwaren	48,12	61,53	84,88	99,72	15	15	14	14	176	162
Papier- und Pappeverarbeitung	46,88	56,74	85,59	97,24	17	13	17	15	183	171
Holzverarbeitung	49,96	60,90	83,63	96,47	14	16	15	16	167	158
Säge	51,51	59,83	82,94	95,71	7	17	16	17	161	160
Textil	41,70	54,78	65,01	85,01	18	18	18	18	156	155
Lederverarbeitung	36,41	49,97	61,65	81,01	20	19	19	19	169	162
Bekleidung	37,26	45,43	61,17	72,74	19	20	21	20	164	160
Lederherzeugung	36,26	48,27	60,19	70,30	21	21	20	21	166	146
Insgesamt	50,36	66,63	87,86	107,86					174	162
Bau	57,94	70,34	98,57	113,25					170	161
Insgesamt, inkl. Bau	51,01	66,95	88,95	108,41					174	162

Q: Wirtschaftskammer Österreich, Lohnerhebung in der Industrie Österreichs, eigene Berechnungen.

Die branchenspezifische Lohnhierarchie 1993 nach Qualifikationsstufen (Indexwerte)

	Facharbeiter	besonders qualifizierte angelernte Arbeiter	qualifizierte angelernte Arbeiter	sonstige angelernte Arbeiter	Hilfsarbeiter schwer	Hilfsarbeiter leicht	Insgesamt
Bergwerke	105	112	121	124	-	121	117
Papierherzeugung	113	111	119	107	127	106	116
Eisenhütten	109	113	114	117	-	109	116
Chemische Industrie	-	113	-	118	-	113	114
Fahrzeuge	106	100	97	102	-	103	112
Gas- und Fernheizung	95	93	97	97	-	117	105
Maschinen- und Stahlbau	98	94	98	100	-	99	105
Glas	112	105	99	100	95	-	105
Bau	101	101	108	111	101	97	104
Metall	101	98	102	113	-	116	104
Steine und Keramik	97	103	108	120	110	114	103
Gießerei	98	97	102	94	-	98	99
Elektro	99	94	99	102	-	101	97
Nahrungs- und Genußmittel	99	94	105	91	95	95	95
Eisen- und Metallwaren	94	91	96	100	-	94	94
Holzverarbeitung	85	82	-	-	101	114	90
Papierverarbeitung	93	86	89	87	91	94	88
Säge	85	82	97	-	92	96	88
Textil	89	88	90	95	90	88	83
Lederverarbeitung	76	76	80	83	82	83	75
Lederherzeugung	78	-	79	77	80	75	68
Bekleidung	67	69	70	76	87	80	67
Insgesamt	100	100	100	100	100	100	100

Q: Wirtschaftskammer Österreich, Lohnerhebung in der Industrie Österreichs, eigene Berechnungen.

Lohnentwicklung und Arbeitsplätze 1989/93 nach Staatsbürgerschaft und ausgewählten Wirtschaftsklassen

Ausgewählte Wirtschaftsklassen *)	Veränderung der Zahl der versicherten Arbeiter in % (1989 = 100)				Veränderung der Löhne in % (1989 = 100)				Anteil der Versichertentage der Ausländer an den Versichertentagen der Arbeiter in %
	Männer		Frauen		Männer		Frauen		
	Österreicher	Ausländer	Österreicher	Ausländer	Österreicher	Ausländer	Österreicher	Ausländer	1993
Land- u. Forstwirtschaft	-21,0	160,1	-15,4	197,9	22,3	1,7	17,0	2,5	26
Nahrungsmitteln	-16,8	122,2	-13,9	53,2	25,9	14,8	25,6	20,4	17
Textil	-41,6	40,3	-40,3	48,8	20,6	18,5	22,2	23,0	39
Bekleidung	-38,3	76,3	-44,2	86,2	28,5	21,9	30,0	25,6	20
Chemie	-16,6	51,3	-28,6	38,4	23,1	11,9	29,0	26,8	16
Metall	-15,6	84,1	-25,0	47,1	23,3	14,1	26,5	23,2	14
Bau	-5,2	158,6	-3,8	144,6	29,1	25,5	27,3	26,2	24
Handel	-4,1	120,5	-7,9	95,7	27,4	19,6	24,5	22,3	19
Gastgewerbe	-5,7	111,1	-7,3	111,9	26,7	26,6	25,0	24,3	32
Verkehr	1,9	112,3	-0,7	73,6	24,6	18,6	27,0	22,3	13
Körperpflege und Reinigung	1,7	109,7	-8,9	61,8	30,3	26,7	28,5	26,9	29
Insgesamt	-6,8	113,7	-11,1	82,9	25,4	20,3	25,8	21,5	18

Q: Hauptverband der österreichischen Sozialversicherungsträger; eigene Berechnungen

*) In diesen 11 Wirtschaftsklassen sind rund 95% der ausländischen Arbeiter beschäftigt.

Anzahl der öffentlich Bediensteten des Bundes zum 1. Juli 1993

GESAMT

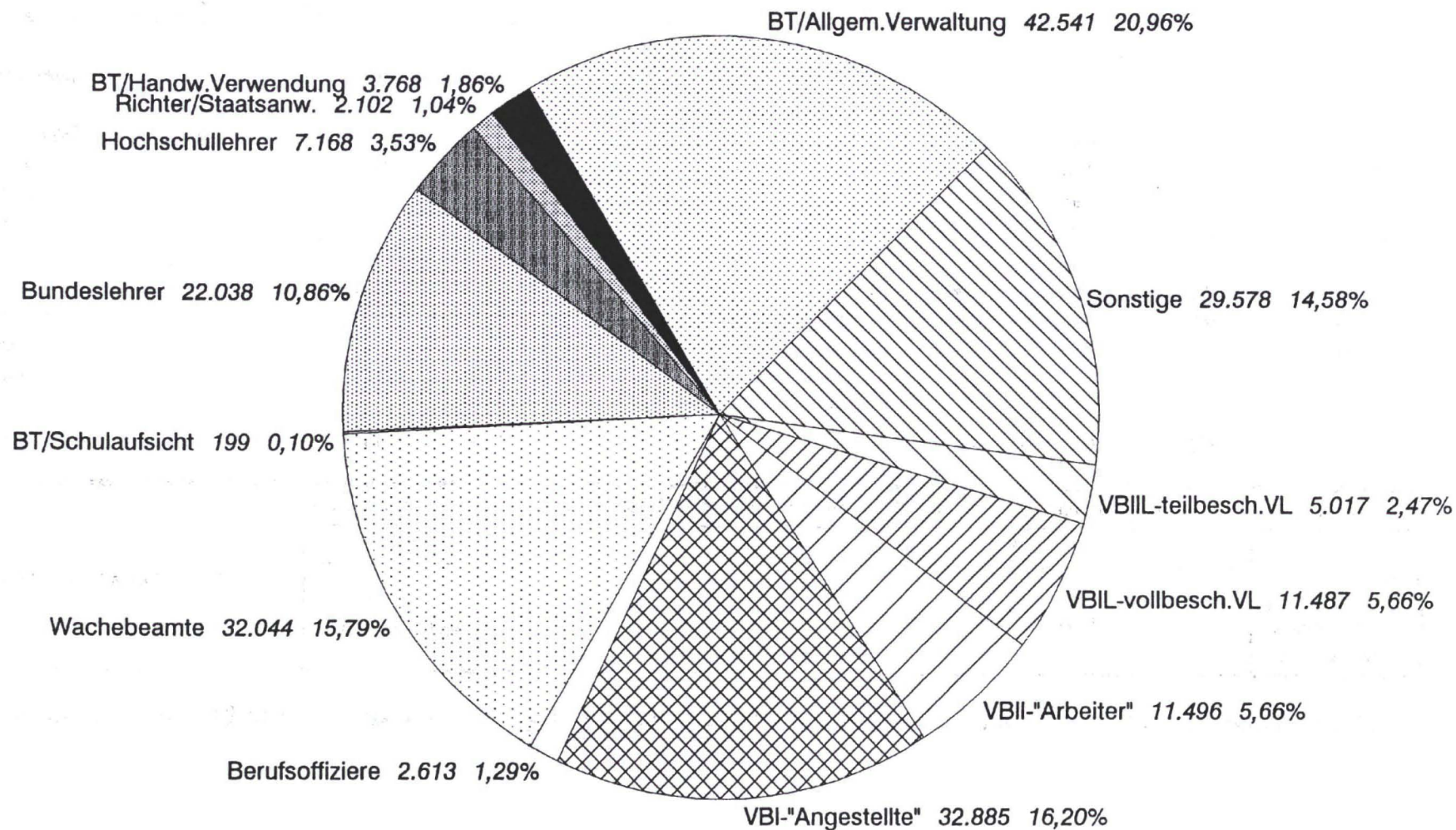

Quelle: Personalinformationssystem des Bundes

Bruttobezüge der Beamten des Bundes

(Gehaltsgesetz 1956 - ohne ÖBB und PTV)

zum 1. Juli 1993

Zahl der Personen

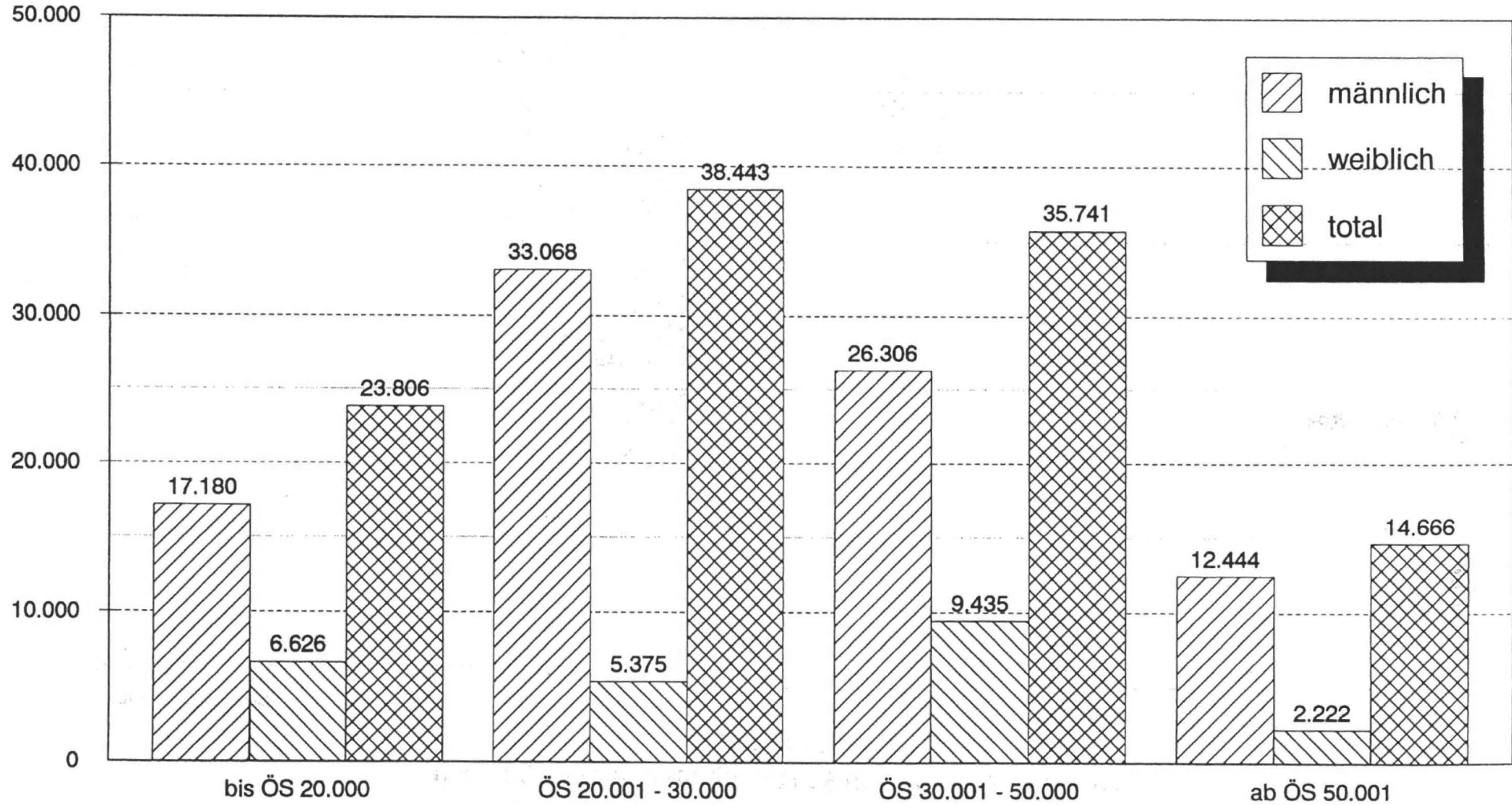

Quelle: Personalinformationssystem des Bundes

Bruttobezüge der Vertragsbediensteten des Bundes (Vertragsbedienstetengesetz 1948 - ohne ÖBB und PTV) zum 1. Juli 1993

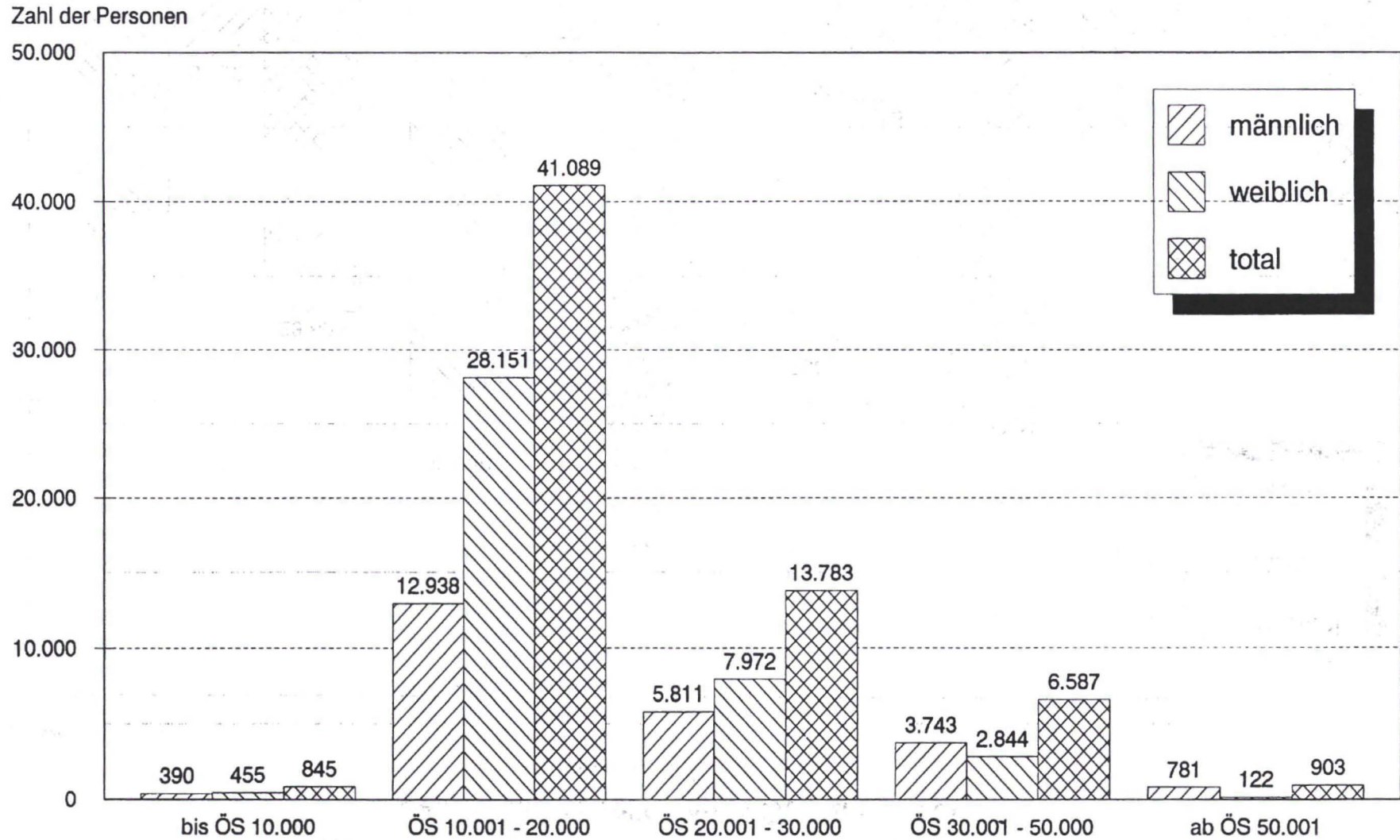

Quelle: Personalinformationssystem des Bundes

Aufgliederung des Durchschnittsbruttobezuges der Bundesbediensteten nach Gehalt (Entgelt), Dienstzulagen, Nebengebühren (nur MLV) - ohne ÖBB und PTV (Gehalt und Zulagen vom Juli 1993, Nebengebühren vom März 1993)

Durchschnittsbrutto in Tausend ÖS

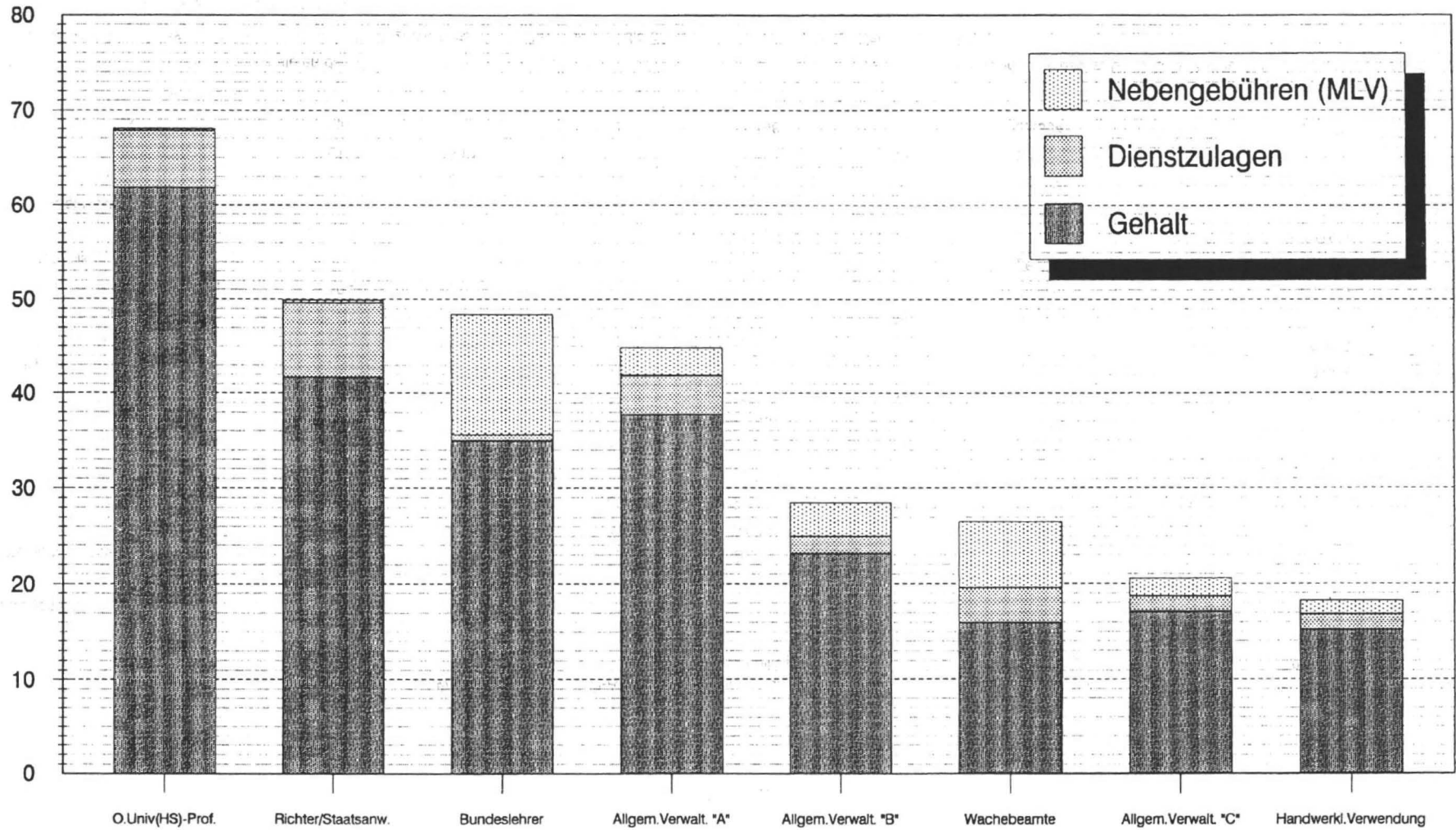

Quelle: Personalinformationssystem des Bundes

Bruttobezüge¹⁾ der öffentlich Bediensteten des Bundes²⁾, (1. Juli 1993)

Männer

	Anzahl der Bediensteten	Ø-Brutto ⁶⁾	Ø-Alter	1. Quartil ³⁾		2. Quartil ⁴⁾		3. Quartil ⁵⁾	
				Bruttoverdienst in Schilling	Ø-Alter	Bruttoverdienst in Schilling	Ø-Alter	Bruttoverdienst in Schilling	Ø-Alter
Gehaltsgesetz 1956									
Allgemeine Verwaltung	31.461	28.619	42	20.098	34	24.828	43	32.817	47
A	4.923	46.938	46	34.480	38	45.004	46	57.919	49
B	9.943	30.001	43	22.618	33	28.533	43	35.357	50
C	5.573	21.606	43	17.843	34	22.158	43	24.287	49
D	909	17.891	42	15.606	33	16.784	42	19.000	49
E	138	16.185	46	14.667	40	15.618	47	16.808	48
C (U.O.F)	7.982	24.169	44	20.480	39	23.975	44	26.466	50
D (U.O.F)	1.993	19.663	33	17.338	30	18.761	35	20.065	37
handwerk. Verwendung	3.575	18.305	44	16.173	36	17.419	46	19.195	41
Richter/Staatsanwälte	1.578	53.675	45	40.413	36	53.071	-	> 60.000	-
ord. Univ. (Hochschul)-Professoren	1.104	73.352	55	> 60.000	-	> 60.000	-	> 60.000	-
Universitätsassistenten	4.096	39.888	39	28.200	29	38.323	38	47.921	42
Bundeslehrer	12.328	53.480	46	41.123	39	51.047	43	> 60.000	46
Beamte der Schulaufsicht	178	63.110	54	55.472	46	> 60.000	-	> 60.000	-
Wachebeamte	31.121	26.743	37	20.945	31	25.870	34	31.397	41
Berufsoffiziere	2.613	33.153	40	24.191	30	30.331	34	39.474	45
Gehaltsgesetz insgesamt	89.002	33.010	42	21.496	36	27.904	42	39.648	46

¹⁾ Die hier referierten Bruttobezüge inkludieren das Gehalt bzw. das Entgelt, alle Zulagen (außer der Haushaltszulage) und die wichtigsten Nebengebühren (z. B. für Überstunden). Aufwandsentschädigungen werden nicht mitberücksichtigt. Der Stichtag für die Bezüge ist der 1. Juli 1993 und für die Zulagen und Nebengebühren der 1. März 1993.

²⁾ Post- und Bahnbedienstete sind hier nicht erfaßt.

³⁾ 25% verdienen weniger und 75% verdienen mehr als ... Schilling.

⁴⁾ 50% verdienen weniger und 50% verdienen mehr als ... Schilling.

⁵⁾ 75% verdienen weniger und 25% verdienen mehr als ... Schilling.

⁶⁾ Die Summe aller Bezüge dividiert durch die Zahl der Einkommensbezieher.

Vertragsbedienstetengesetz 1948⁷⁾

Entlohnungsschema I									
("Angestellte")	11.000	18.075	36	15.520	30	17.325	34	19.753	39
a	950	24.804	36	22.201	32	22.227	32	25.909	38
b	2.347	19.458	32	17.411	33	18.278	31	20.744	35
c	2.394	18.243	38	16.498	30	17.787	37	19.549	44
d	3.870	16.422	35	14.816	29	15.889	31	17.475	43
e	911	15.024	40	14.006	30	14.712	40	15.648	43
c (U.O.F.)	53	22.927	42	21.455	-	22.714	-	23.000	-
d (U.O.F.)	36	21.467	33	19.333	-	20.714	-	22.000	-
Entlohnungsschema II									
("Arbeiter")	4.014	16.489	39	14.735	30	15.827	40	17.401	45
Entlohnungsschema I/L									
(vollbeschäftigte Vertragslehrer)	5.454	35.080	40	26.946	43	33.145	35	40.773	37
Entlohnungsschema II/L									
(teilbeschäftigte Vertragslehrer)	1.660	20.058	34	14.880	37	22.583	31	22.899	31
Vertragsbedienstetengesetz									
insgesamt⁷⁾⁸⁾	23.663	22.800	37	15.805	30	18.606	36	25.975	37
Gesamt⁷⁾	133.474	28.562	40	16.643	35	24.388	38	35.165	43

Q: Personalinformationssystem des Bundes.

⁷⁾ Die Gesamtzahl entspricht nicht der Summe der Subgruppen, da einige Subgruppen in der Tabelle nicht extra ausgewiesen werden.

⁸⁾ Bei der Interpretation der Einkommensdaten – vor allem der Vertragsbediensteten – ist zu berücksichtigen, daß in diesen Subgruppen Teilzeitbeschäftigungen in relevanter Zahl vertreten sind. Ca. 20% aller Vertragsbediensteten sind teilzeitbeschäftigt (ca. 10% der Vertragsbediensteten im Entlohnungsschema I, ca. 30% der Vertragsbediensteten in II, ca. 30% in I/L und ca. 45% der Vertragsbediensteten in II/L).

Bruttobezüge¹⁾ der öffentlich Bediensteten des Bundes²⁾, (1. Juli 1993)

Frauen

	Anzahl der Bediensteten	Ø-Brutto ⁶⁾	Ø-Alter	1. Quartil ³⁾		2. Quartil ⁴⁾		3. Quartil ⁵⁾	
				Bruttoverdienst in Schilling	Ø-Alter	Bruttoverdienst in Schilling	Ø-Alter	Bruttoverdienst in Schilling	Ø-Alter
Gehaltsgesetz 1956									
Allgemeine Verwaltung	11.080	22.774	39	17.302	31	19.812	36	25.362	40
A	1.308	36.887	42	28.231	33	33.860	39	44.204	44
B	3.944	24.444	38	19.356	28	22.513	33	28.706	45
C	4.471	19.176	40	16.890	31	18.151	36	20.799	45
D	1.330	16.204	37	15.085	26	15.808	33	16.870	43
E	27	14.630	43	14.154	-	14.462	-	15.250	-
handwerkli. Verwendung	193	16.213	46	14.909	40	15.786	46	16.881	48
Richter/Staatsanwälte	524	38.480	37	29.833	30	38.735	33	47.237	40
ord. Univ. (Hochschul)-Professoren	34	64.466	56	50.714	-	56.429	-	> 60.000	-
Universitätsassistenten	918	37.110	36	26.533	29	33.836	35	45.126	39
Bundeslehrer	9.710	41.620	44	34.116	37	39.716	40	47.582	43
Beamte der Schulaufsicht	21	63.048	53	56.667	-	> 60.000	-	> 60.000	-
Wachebeamte	923	17.967	28	14.550	23	15.467	27	19.455	40
Berufsoffiziere	-	-	-	-	-	-	-	-	-
Gehaltsgesetz insgesamt	23.659	31.430	41	19.257	38	29.680	40	40.141	45
Vertragsbedienstetengesetz 1948⁷⁾									
Entlohnungsschema I ("Angestellte")	21.885	17.011	34	15.099	24	16.610	28	18.289	35

¹⁾ Die hier referierten Bruttobezüge inkludieren das Gehalt bzw. das Entgelt, alle Zulagen (außer der Haushaltszulage) und die wichtigsten Nebengebühren (z. B. für Überstunden). Aufwandsentschädigungen werden nicht mitberücksichtigt. Der Stichtag für die Bezüge ist der 1. Juli 1993 und für die Zulagen und Nebengebühren der 1. März 1993.

²⁾ Post- und Bahnbedienstete sind hier nicht erfaßt.

³⁾ 25% verdienen weniger und 75% verdienen mehr als ... Schilling.

⁴⁾ 50% verdienen weniger und 50% verdienen mehr als ... Schilling.

⁵⁾ 75% verdienen weniger und 25% verdienen mehr als ... Schilling.

⁶⁾ Die Summe aller Bezüge dividiert durch die Zahl der Einkommensbezieher.

⁷⁾ Die Gesamtzahl entspricht nicht der Summe der Subgruppen, da einige Subgruppen in der Tabelle nicht extra ausgewiesen werden.

EINKOMMENSVERTEILUNG 1993

155

a	819	23.652	34	21.459	29	22.795	30	24.234	38
b	3.496	18.924	32	17.257	29	18.029	31	20.193	35
c	6.423	17.857	37	16.381	28	17.650	31	18.990	42
d	10.579	15.444	32	14.443	28	15.324	32	16.458	36
e	267	14.308	39	13.650	34	14.261	38	14.583	41
Entlohnungsschema II ("Arbeiter")	7.482	14.807	44	14.191	43	14.441	46	15.202	42
Entlohnungsschema I/L (vollbeschäftigte Vertragslehrer)	6.033	29.823	37	24.670	34	29.089	33	34.174	36
Entlohnungsschema III (teilbeschäftigte Vertragslehrer)	3.357	19.485	31	14.925	29	22.257	29	23.122	29
Vertragsbedienstetengesetz insgesamt⁷⁾	39.544	18.911	36	14.816	31	16.782	31	21.073	39
Gesamt⁷⁾	66.462	22.680	38	15.177	35	18.250	36	27.821	38

Q: Personalinformationssystem des Bundes.

⁸⁾ Bei der Interpretation der Einkommensdaten – vor allem der Vertragsbediensteten – ist zu berücksichtigen, daß in diesen Subgruppen Teilzeitbeschäftigten in relevanter Zahl vertreten sind. Ca. 20% aller Vertragsbediensteten sind teilzeitbeschäftigt (ca. 10% der Vertragsbediensteten im Entlohnungsschema I, ca. 30% der Vertragsbediensteten in II, ca. 30% in I/L und ca. 45% der Vertragsbediensteten in II/L).

Bezüge der Aktiven Landesbediensteten Kärntens 1993 (in öS) Insgesamt

	Anzahl	Ø Einkommen	1. Quartil	2. Quartil	3. Quartil
Verwaltungsbeamte ¹⁾	1.480	34.713	22.837	30.717	42.525
Verw. Gruppe A	317	53.805	40.621	51.811	65.161
B	526	35.834	27.922	34.128	42.612
C	540	25.046	19.447	23.443	29.546
D	97	20.058	17.487	19.266	23.088
Beamte in handwerklicher Verwendung	86	26.710	21.429	24.858	29.188
Pragmatisierte Lehrer	4.421	31.426	25.735	30.414	35.973
Vertragsbedienstete ²⁾ im Entl. Schema I	979	20.647	17.067	19.467	23.780
Vertragsbedienstete ²⁾ im Entl. Schema II	1.126	19.798	16.975	20.238	22.963
Vertragslehrer I/L	903	25.567	21.258	23.455	28.044
Vertragslehrer II/L	786	16.996	10.998	20.570	21.612
Landeskrankenanstalten	6.434	28.628	18.848	25.305	31.481
* Ärzte	747	60.942	42.354	58.675	74.063
* Pflege- und med. techn. Personal	3.477	27.480	23.837	27.466	31.293
* Verwaltungs- und Betriebspersonal	2.210	19.512	17.050	18.442	20.730

Q: Amt der Kärntner Landesregierung; eigene Berechnungen.

¹⁾ Hoheits- und Privatwirtschaftsverwaltung; ohne Landeskrankenanstalten.

²⁾ Ohne Vertragsbedienstete der Landeskrankenanstalten.

Bezüge der Aktiven Landesbediensteten Kärntens 1993 (in öS) Männer

	Anzahl	Ø Einkommen	1. Quartil	2. Quartil	3. Quartil
Verwaltungsbeamte ¹⁾	1.050	38.388	26.940	34.739	45.902
Verw. Gruppe A	279	55.246	41.852	54.220	65.902
B	431	37.063	29.032	35.967	43.440
C	285	27.264	20.625	26.612	32.316
D	55	20.900	17.578	20.227	23.499
Beamate in handwerklicher Verwendung	85	26.787	21.541	24.895	29.279
Pragmatisierte Lehrer	1.390	36.184	30.271	35.051	40.571
Vertragsbedienstete ²⁾ im Entl. Schema I	473	22.837	18.275	21.745	25.343
Vertragsbedienstete ²⁾ im Entl. Schema II	818	22.048	19.598	21.690	23.900
Vertragslehrer I/L	346	28.911	22.468	26.110	32.769
Vertragslehrer II/L	204	13.230	6.261	10.734	21.347
Landeskrankenanstalten	1.750	36.168	20.769	26.724	41.921
* Ärzte	474	65.545	48.398	64.600	80.958
* Pflege- und med. techn. Personal	563	28.276	23.240	26.973	31.511
* Verwaltungs- und Betriebspersonal	713	22.869	18.237	20.541	24.462

Q: Amt der Kärntner Landesregierung; eigene Berechnungen.

¹⁾ Hoheits- und Privatwirtschaftsverwaltung; ohne Landeskrankenanstalten.

²⁾ Ohne Vertragsbedienstete der Landeskrankenanstalten.

Bezüge der Aktiven Landesbediensteten Kärntens 1993 (in öS) Frauen

	Anzahl	Ø Einkommen	1. Quartil	2. Quartil	3. Quartil
Verwaltungsbeamte ¹⁾	430	25.739	19.155	23.105	29.279
Verw.Gruppe A	38	43.230	34.860	40.961	51.450
B	95	30.256	23.627	29.178	38.171
C	255	22.567	18.831	21.867	26.621
D	42	18.955	17.066	18.859	22.008
Beamte in handwerklicher Verwendung	1				
Pragmatisierte Lehrer	3.031	29.244	24.504	28.550	33.197
Vertragsbedienstete ²⁾ im Entl. Schema I	506	18.601	16.399	18.357	20.980
Vertragsbedienstete ²⁾ im Entl. Schema II	308	13.823	11.536	14.191	16.466
Vertragslehrer I/L	557	23.490	20.892	22.638	25.416
Vertragslehrer II/L	582	18.316	17.123	20.776	21.683
Landeskrankenanstalten	4.684	25.811	18.284	25.021	30.265
* Ärzte	273	52.950	39.157	50.175	63.700
* Pflege- und med. techn. Personal	2.914	27.327	24.006	27.530	31.280
* Verwaltungs- und Betriebspersonal	1.497	17.912	16.580	17.948	19.300

Q: Amt der Kärntner Landesregierung; eigene Berechnungen.

1) Hoheits- und Privatwirtschaftsverwaltung; ohne Landeskrankenanstalten.

2) Ohne Vertragsbedienstete der Landeskrankenanstalten.

Bezüge der Aktiven Landesbediensteten Burgenland 1993 (in öS) Insgesamt

	Anzahl	Ø Einkommen	1. Quartil	2. Quartil	3. Quartil
Beamte d. allg. Verwaltg ¹⁾	633	36.296	25.661	33.443	42.275
Verw. Gruppe A	166	52.386	39.967	48.562	63.768
B	302	33.491	27.138	33.794	38.810
C	155	25.633	21.655	24.904	28.826
D	10	19.185	16.599	17.947	19.483
Beamte in handwerklicher Verwendung	20	32.918	28.877	31.446	39.110
Pragmatisierte Lehrer	35	44.426	35.346	44.699	51.213
Vertragsbedienstete im Entl. Schema I ²⁾	652	20.232	16.165	18.672	23.606
Vertragsbedienstete im Entl. Schema II ²⁾	800	21.018	18.814	21.812	24.080
Vertragslehrer I/L	48	21.719	14.287	21.335	29.958
Kranken-/Pflegeanstalten					
* VB-I	1.065	28.915	22.109	24.980	28.975
* VB-II	368	19.332	17.605	18.748	20.311

Q: Amt der Burgenländischen Landesregierung; eigene Berechnungen.

¹⁾ Hoheits- und Privatwirtschaftsverwaltung; ohne Landeskrankenanstalten.

²⁾ Ohne Vertragsbedienstete der Landeskrankenanstalten.

Bezüge der Aktiven Landesbediensteten Burgenland 1993 (in öS)

Männer

	Anzahl	Ø Einkommen	1. Quartil	2. Quartil	3. Quartil
Beamte d. allg. Verwaltg ¹⁾	512	38.703	28.277	35.515	44.376
Verw. Gruppe A	152	53.697	42.070	50.410	64.758
B	250	35.104	29.242	35.202	40.134
C	105	26.426	23.348	26.382	29.411
D	5	20.649	16.171	19.469	25.717
Beamte in handwerklicher Verwendung	20	32.918	28.877	31.446	39.110
Pragmatisierte Lehrer	24	48.649	39.086	47.861	53.299
Vertragsbedienstete im Entl. Schema I ²⁾	237	23.345	18.465	22.373	26.957
Vertragsbedienstete im Entl. Schema II ²⁾	637	22.801	20.916	22.688	24.585
Vertragslehrer I/L	25	20.983	10.066	17.305	31.326
Kranken-/Pflegeanstalten					
* VB-I	273	37.369	22.853	26.584	46.339
* VB-II	87	21.803	19.095	21.510	23.426

Q: Amt der Burgenländischen Landesregierung; eigene Berechnungen.

¹⁾ Hoheits- und Privatwirtschaftsverwaltung; ohne Landeskrankenanstalten.

²⁾ Ohne Vertragsbedienstete der Landeskrankenanstalten.

Bezüge der Aktiven Landesbediensteten Burgenland 1993 (in öS)

Frauen

	Anzahl	Ø Einkommen	1. Quartil	2. Quartil	3. Quartil
Beamte d. allg. Verwaltg ¹⁾	121	26.112	20.748	24.748	31.084
Verw. Gruppe A	14	38.149	30.802	34.851	41.464
B	52	25.740	21.005	25.423	31.161
C	50	23.967	20.754	22.630	25.949
D	5	17.720	16.621	16.847	19.257
Beamte in handwerklicher Verwendung	-	-	-	-	-
Pragmatisierte Lehrer	11	35.214	28.642	35.973	45.777
Vertragsbedienstete im Entl. Schema I ²⁾	415	18.454	15.781	17.373	21.212
Vertragsbedienstete im Entl. Schema II ²⁾	163	14.049	11.553	13.028	17.221
Vertragslehrer I/L	23	22.518	15.309	21.587	29.167
Kranken-/Pflegeanstalten					
* VB-I	792	26.001	21.794	24.435	27.803
* VB-II	281	18.567	17.353	18.266	19.414

Q: Amt der Burgenländischen Landesregierung; eigene Berechnungen.

¹⁾ Hoheits- und Privatwirtschaftsverwaltung; ohne Landeskrankenanstalten.

²⁾ Ohne Vertragsbedienstete der Landeskrankenanstalten.

Mittlere Angestelltegehälter (einschließlich Sonderzahlungen) nach Wirtschaftsklassen 1993

Wirtschaftsklassen	Angestellte mit einer Wochenarbeitszeit über 40 Std. in %	Meßzahlen (Alle Wirtschaftsklassen = 100)		Angestellte mit einer Wochenarbeitszeit	
				12-35 Std. (inkl.) in %	über 40 Std. in %
		Männer	Frauen		
Land- u. Forstwirtschaft	(26,8)	80,6	82,4	.	.
Energie- u. Wasserversorgung	.	123,3	135,3	.	.
Bergbau; Steine,- Erden	.	*) 121,4	124,5	.	.
Nahrungsmitteln	(12,1)	110,2	92,5	(15,5)	.
Textil	.	103,8	102,7	.	.
Bekleidung	.	95,4	85,4	(27,5)	.
Leder	.	82,8	90,4	.	.
Holz	.	95,7	83,9	(25,4)	.
Papier	.	122,6	123,2	.	.
Druck	(12,2)	119,2	114,4	(18,6)	.
Chemie	(5,9)	120,4	125,7	(13,9)	.
Stein- und Glaswaren	.	113,2	107,1	.	.
Metall	6,8	115,3	111,2	13,9	.
Bau	10,6	111,4	95,2	24,1	.
Handel	10,7	90,4	83,0	29,8	2,5
Gastgewerbe	(16,4)	66,1	90,8	(8,3)	21,8
Verkehr	12,7	71,6	92,8	23,6	.
Geld- und Kreditwesen	8,0	108,0	122,8	15,3	.
Rechts- und Wirtschaftsdienste	12,0	95,6	96,4	23,5	.
Körperpflege und Reinigung	.	88,2	89,0	(22,8)	.
Kunst; Unterhaltung und Sport	.	101,5	107,4	(32,8)	.
Gesundheits- und Fürsorgewesen	15,2	87,9	99,8	27,9	6,9
Unterrichts- und Forschungswesen	(7,0)	73,0	89,4	20,3	(4,3)
Gebietskörperschaften	11,9	81,5	110,9	15,0	.
Haushaltung	.	71,3	62,7	(46,2)	.
Alle Wirtschaftsklassen (Medianeinkommen in Schilling)	10,1	31.730	19.548	23,2	3,6

Bei den in Klammern gesetzten Werten liegt die hochgerechnete Zahl der betreffenden Gruppe unter 3.000. Werte, die auf Gruppengrößen unter 1.000 beruhen, werden nicht mehr ausgewiesen.

Q: Hauptverband der österreichischen Sozialversicherungsträger; ÖSTAT, Mikrozensus-Grundprogramm.

*) Gemessen am 4. Dezil.

Beschäftigte mit einem Monatseinkommen unter 10.000 S in den Jahren 1989 bis 1993

Bezeichnung	1989	1990	1991	1992	1993	Differenz 1993 gegenüber 1989	
						absolut	in %
Inländische Beschäftigte	388.000	252.000	175.000	106.000	78.000	-310.000	-80
Männer	98.000	54.000	44.000	33.000	25.000	-73.000	-74
Frauen	290.000	198.000	131.000	73.000	53.000	-237.000	-82
Ausländische Beschäftigte	42.000	58.000	45.000	44.000	32.000	-10.000	-24
Männer	22.000	31.000	25.000	22.000	17.000	-5.000	-23
Frauen	20.000	27.000	20.000	22.000	15.000	-5.000	-25
Alle Beschäftigten	430.000	310.000	220.000	150.000	110.000	-320.000	-74
Männer	120.000	85.000	69.000	55.000	42.000	-78.000	-65
Frauen	310.000	225.000	151.000	95.000	68.000	-242.000	-78

Erläuterungen

Der Kreis der Beschäftigten mit einem Monatseinkommen unter 10.000 S besteht aus folgenden Gruppen:

1. Vollzeitbeschäftigte (wöchentliche Arbeitszeit zwischen 36 und 40 Stunden)
2. Teilzeitbeschäftigte, die auch bei Leisten kollektivvertraglich festgelegten Normalarbeitszeit weniger als 10.000 S verdienen würden.
3. Beschäftigte, die nur aufgrund von Überstunden mehr als 10.000 S verdienen.

Q: Hauptverband der österreichischen Sozialversicherungsträger und Österreichisches Statistisches Zentralamt; eigene Berechnungen.

Beschäftigte mit einem Monatseinkommen unter 10.000 S im Jahre 1993

Bezeichnung	Alle Beschäftigten	davon	
		Vollzeitbeschäftigte ¹⁾	Teilzeitbeschäftigte ²⁾
Arbeiter	80.000	62.000	18.000
Männer	32.000	32.000	-
Frauen	48.000	30.000	18.000
Angestellte	30.000	20.000	10.000
Männer ^{*)}	10.000	10.000	-
Frauen	20.000	10.000	10.000
Alle Beschäftigten	110.000	82.000	28.000
Männer	42.000	42.000	-
Frauen	68.000	40.000	28.000

Q: Hauptverband der österreichischen Sozialversicherungsträger und Österreichisches Statistisches Zentralamt; eigene Berechnungen

- ¹⁾ Vollzeitbeschäftigte (wöchentliche Arbeitszeit zwischen 36 und 40 Stunden) bzw. Beschäftigte, die nur aufgrund von Überstunden mehr als 10.000 S verdienen
- ²⁾ Teilzeitbeschäftigte, die auch bei Leisten kollektivvertraglich festgelegten Normalarbeitszeit weniger als 10.000 S verdienen würden.
- ^{*)} Die Zahl der betroffenen männlichen Angestellten kann aufgrund der Einkommensverteilung nur sehr schwer abgeschätzt werden. Die ausgewiesenen Zahlen beruhen auf sehr vorsichtigen Schätzungen und stellen eine untere Grenze dar.

Beschäftigte mit einem Monatseinkommen unter 12.000 S in den Jahren 1989 bis 1993

Bezeichnung	1989	1990	1991	1992	1993	Differenz 1993 gegenüber 1989	
						absolut	in %
Inländische Beschäftigte	765.000	630.000	510.000	355.000	280.000	-485.000	-63
Männer	231.000	188.000	154.000	110.000	93.000	-138.000	-60
Frauen	534.000	442.000	356.000	245.000	187.000	-347.000	-65
Ausländische Beschäftigte	85.000	120.000	110.000	95.000	70.000	-15.000	-18
Männer	44.000	62.000	56.000	50.000	37.000	-7.000	-16
Frauen	41.000	58.000	54.000	45.000	33.000	-8.000	-20
Alle Beschäftigten	850.000	750.000	620.000	450.000	350.000	-500.000	-59
Männer	275.000	250.000	210.000	160.000	130.000	-145.000	-53
Frauen	575.000	500.000	410.000	290.000	220.000	-355.000	-62

Erläuterungen

Der Kreis der Beschäftigten mit einem Monatseinkommen unter 12.000 S besteht aus folgenden Gruppen:

1. Vollzeitbeschäftigte (wöchentliche Arbeitszeit zwischen 36 und 40 Stunden)
2. Teilzeitbeschäftigte, die auch bei Leisten kollektivvertraglich festgelegten Normalarbeitszeit weniger als 12.000 S verdienen würden.
3. Beschäftigte, die nur aufgrund von Überstunden mehr als 12.000 S verdienen.

Q: Hauptverband der österreichischen Sozialversicherungsträger und Österreichisches Statistisches Zentralamt; eigene Berechnungen.

Beschäftigte mit einem Monatseinkommen unter 12.000 S im Jahre 1993

Bezeichnung	Alle Beschäftigten	davon	
		Vollzeitbeschäftigte ¹⁾	Teilzeitbeschäftigte ²⁾
Arbeiter	240.000	200.000	40.000
Männer	90.000	90.000	-
Frauen	150.000	110.000	40.000
Angestellte	110.000	85.000	25.000
Männer	40.000	40.000	-
Frauen	70.000	45.000	25.000
Alle Beschäftigten	350.000	285.000	65.000
Männer	130.000	130.000	-
Frauen	220.000	155.000	65.000

Q: Hauptverband der österreichischen Sozialversicherungsträger und Österreichisches Statistisches Zentralamt; eigene Berechnungen

- ¹⁾ Vollzeitbeschäftigte (wöchentliche Arbeitszeit zwischen 36 und 40 Stunden) bzw. Beschäftigte, die nur aufgrund von Überstunden mehr als 12.000 S verdienen
- ²⁾ Teilzeitbeschäftigte, die auch bei Leisten kollektivvertraglich festgelegten Normalarbeitszeit weniger als 12.000 S verdienen würden.

Arbeiter und Angestellte mit einem Monatseinkommen über der Höchstbeitragsgrundlage 1993
 Prozentueller Anteil an allen Arbeitern und Angestellten nach Bundesländern

Gebiet	Arbeiter und Angestellte			Arbeiter			Angestellte		
	Zusammen	Männer	Frauen	Zusammen	Männer	Frauen	Zusammen	Männer	Frauen
Burgenland	3,8	5,8	1,2	0,3	0,5	0,0	8,7	17,2	2,3
Kärnten	5,2	8,0	1,7	0,4	0,5	0,1	10,7	20,2	3,0
Niederösterreich	6,0	8,8	1,9	0,9	1,2	0,1	12,5	23,9	3,2
Oberösterreich	7,0	10,6	1,8	0,8	1,1	0,1	14,1	26,7	2,9
Salzburg	6,8	10,5	2,2	0,6	0,9	0,1	13,4	24,6	3,7
Steiermark	5,5	8,3	1,6	0,4	0,6	0,1	11,8	23,2	2,7
Tirol	5,0	7,9	1,2	0,3	0,4	0,1	10,9	20,8	2,3
Vorarlberg	7,3	11,8	1,2	0,3	0,3	0,1	14,7	26,2	2,1
Wien	11,5	17,1	5,2	1,2	1,7	0,2	18,4	31,0	7,4
Österreich	7,5	11,2	2,7	0,7	0,9	0,1	14,4	26,3	4,3

Q: Hauptverband der österreichischen Sozialversicherungsträger.

Arbeiter und Angestellte mit einem Monatseinkommen über der Höchstbeitragsgrundlage 1993
 Prozentueller Anteil an allen Arbeitern und Angestellten nach Wirtschaftsklassen

Wirtschaftsklassen	Arbeiter und Angestellte			Arbeiter			Angestellte		
	Zusammen	Männer	Frauen	Zusammen	Männer	Frauen	Zusammen	Männer	Frauen
Land- u. Forstwirtschaft	2,0	2,8	0,4	0,2	0,2	0,1	10,7	15,1	1,9
Energie- u. Wasserversorgung	32,0	35,6	14,7	6,2	6,9	0,4	42,6	48,6	18,1
Bergbau; Steine,- Erden	14,7	15,5	8,2	5,0	5,2	0,7	39,8	52,0	11,1
Nahrungsmitteln	4,7	7,3	1,4	0,7	1,1	0,1	15,4	30,1	3,9
Textil	4,7	9,3	1,2	0,1	0,1	0,1	14,1	23,9	3,9
Bekleidung	2,4	9,5	0,6	-	-	-	8,1	25,5	2,2
Leder	2,2	4,4	0,7	-	-	0,1	8,3	16,3	2,5
Holz	2,6	3,0	1,2	0,3	0,4	0,1	10,6	17,8	2,4
Papier	9,7	11,8	3,1	1,4	1,8	0,1	33,0	46,0	8,1
Druck	15,8	23,6	4,8	7,1	10,4	0,7	24,2	39,6	7,6
Chemie	14,4	17,9	6,5	2,6	3,4	0,1	30,6	42,8	11,7
Stein- und Glaswaren	7,5	8,7	3,1	1,1	1,2	0,3	22,9	32,9	5,8
Metall	10,5	12,6	3,4	0,9	1,1	0,1	26,3	35,3	6,6
Bau	5,0	5,1	4,1	0,3	0,3	0,2	21,1	31,9	5,2
Handel	6,9	11,8	2,3	0,3	0,4	0,1	9,7	20,2	2,8
Gastgewerbe	0,7	1,3	0,3	0,1	0,2	0,1	5,8	10,8	2,5
Verkehr	4,0	4,5	2,5	0,2	0,2	-	9,0	13,6	3,4
Geld- und Kreditwesen	19,5	30,7	7,3	0,1	0,3	0,1	20,5	30,9	8,0
Rechts- und Wirtschaftsdienste	10,3	16,3	4,0	0,4	0,5	0,2	14,0	25,8	4,7
Körperpflege und Reinigung	1,0	2,5	0,3	0,1	0,2	-	8,8	19,0	3,1
Kunst; Unterhaltung und Sport	12,9	16,7	7,4	1,2	1,8	0,4	20,5	26,9	11,5
Gesundheits- und Fürsorgewesen	3,0	8,8	1,6	0,3	0,9	0,1	4,0	12,0	2,1
Unterrichts- und Forschungswesen	4,6	8,7	1,9	0,1	0,2	-	5,2	9,7	2,2
Gebietskörperschaften	5,2	9,5	2,4	0,2	0,4	0,1	7,7	15,6	3,4
Haushaltung	1,5	6,0	0,5	1,4	5,8	0,4	4,0	13,6	2,1
Alle Wirtschaftsklassen	7,5	11,2	2,7	0,7	0,9	0,1	14,4	26,3	4,3

Q: Hauptverband der österreichischen Sozialversicherungsträger.

Schwerpunktmäßige Einkünfte/Einkommen (ohne Nullfälle) aus Gewerbebetrieb im Jahr 1991

Wirtschaftsbereiche	Geschlecht	Einkommensteuerpflichtige			1.Quartil	Median	3. Quartil	9. Dezil
		Insgesamt	darunter: Nullfälle in %	Steuerfälle absolut				
Schilling								
Verarbeitendes Gewerbe; Industrie	Männer	20.384	38,6	12.508	149.647	249.568	448.829	823.653
	Frauen	3.218	52,5	1.530	104.117	173.070	315.416	624.391
Bauwesen	Männer	8.477	27,9	6.108	173.874	306.243	565.492	1.015.786
	Frauen	376	42,3	217	150.316	250.678	470.863	952.785
Handel; Lagerung	Männer	25.815	38,0	16.016	147.757	253.295	470.295	882.506
	Frauen	17.164	44,8	9.468	121.835	196.017	354.497	608.964
Beherbergungs- u. Gaststättenwesen	Männer	14.187	53,5	6.601	125.105	194.743	325.693	572.396
	Frauen	14.002	56,4	6.098	96.778	145.497	226.007	372.603
Körperpflege u. Reinigung; Bestattungswesen	Männer	2.900	30,2	2.023	129.304	217.476	412.019	720.216
	Frauen	4.723	46,5	2.531	101.149	140.772	205.804	319.604
Insgesamt	Männer	111.206	39,9	66.858	140.000	242.383	467.260	928.281
	Frauen	61.163	47,2	32.306	108.367	173.190	321.657	632.508
<i>Gesamteinkommen</i>	<i>Männer</i>	<i>111.206</i>	<i>39,9</i>	<i>66.858</i>	<i>149.677</i>	<i>259.776</i>	<i>507.849</i>	<i>1.024.185</i>
	<i>Frauen</i>	<i>61.163</i>	<i>47,2</i>	<i>32.306</i>	<i>117.373</i>	<i>189.050</i>	<i>358.065</i>	<i>709.525</i>

Quelle: ÖSTAT, Einkommensteuerstatistik 1991

Schwerpunktmäßige Einkünfte/Einkommen (ohne Nullfälle) aus selbständiger Arbeit im Jahr 1991

Wirtschaftsbereiche	Geschlecht	Einkommensteuerpflichtige			1.Quartil	Median	3. Quartil	9. Dezil
		Insgesamt	darunter: Nullfälle in %	Steuerfälle absolut				
Schilling								
Geld- u. Kreditwesen, Privatversicherung; Wirtschaftsdienste	Männer	11.276	14,7	9.620	228.725	517.929	1.180.117	2.348.646
	Frauen	2.911	29,0	2.068	117.610	201.325	407.373	769.551
Kunst; Unterhaltung u. Sport	Männer	3.847	41,6	2.248	99.849	164.424	319.291	657.313
	Frauen	1.569	53,3	733	86.632	131.830	227.467	387.901
Gesundheits- u. Fürsorgewesen	Männer	8.900	6,1	8.360	610.889	1.041.929	1.674.499	2.552.580
	Frauen	3.430	19,4	2.763	198.490	451.134	915.150	1.529.177
Unterrichts- u. Forschungswesen	Männer	1.959	32,1	1.330	105.086	181.616	417.000	1.067.079
	Frauen	1.559	47,3	822	84.696	124.995	192.120	341.802
Unbekannt	Männer	8.173	11,7	7.215	145.089	312.010	741.939	1.551.642
	Frauen	2.653	17,1	2.199	120.000	207.469	405.633	810.000
Insgesamt	Männer	35.857	16,4	29.976	197.917	508.397	1.164.964	2.104.319
	Frauen	12.723	30,3	8.867	120.000	219.045	504.446	1.035.107
<i>Gesamteinkommen</i>	<i>Männer</i>	<i>35.857</i>	<i>16,4</i>	<i>29.976</i>	<i>217.741</i>	<i>567.630</i>	<i>1.258.937</i>	<i>2.209.751</i>
	<i>Frauen</i>	<i>12.723</i>	<i>30,3</i>	<i>8.867</i>	<i>134.275</i>	<i>251.985</i>	<i>563.211</i>	<i>1.088.161</i>

Quelle: ÖSTAT, Einkommensteuerstatistik 1991

Schwerpunktmäßige Einkommen und Gesamtsumme der Einkünfte (ohne Nullfälle) aus nichtselbständiger Arbeit

Wirtschaftsbereiche	Geschlecht	Einkommensteuerpflichtige			1.Quartil	Median	3. Quartil	9. Dezil
		Insgesamt	darunter: Nullfälle in %	Steuerfälle absolut				
					Schilling			
Schwerpunktmäßiges Einkommen	Männer	179.345	7,6	165.669	180.568	263.779	423.000	672.786
	Frauen	95.489	15,6	80.634	119.646	174.327	257.003	370.431
<i>Gesamteinkommen</i>	<i>Männer</i>	<i>179.345</i>	<i>7,6</i>	<i>165.669</i>	<i>200.064</i>	<i>292.065</i>	<i>464.362</i>	<i>735.622</i>
	<i>Frauen</i>	<i>95.489</i>	<i>15,6</i>	<i>80.634</i>	<i>143.212</i>	<i>203.491</i>	<i>298.887</i>	<i>432.546</i>

Quelle: ÖSTAT, Einkommensteuerstatistik 1991

Schwerpunktmäßige Einkommen und Gesamtsumme der Einkünfte (ohne Nullfälle) aus Nichtarbeitseinkünften

Wirtschaftsbereiche	Geschlecht	Einkommensteuerpflichtige			1.Quartil	Median	3. Quartil	9. Dezil
		Insgesamt	darunter: Nullfälle in %	Steuerfälle absolut				
					Schilling			
Schwerpunktmäßiges Einkommen	Männer	19.657	36,1	12.564	99.389	195.487	366.876	793.500
	Frauen	35.307	42,6	20.264	84.013	136.972	254.385	490.677
<i>Gesamteinkommen</i>	<i>Männer</i>	<i>19.657</i>	<i>36,1</i>	<i>12.564</i>	<i>128.366</i>	<i>259.616</i>	<i>491.843</i>	<i>1.018.424</i>
	<i>Frauen</i>	<i>35.307</i>	<i>42,6</i>	<i>20.264</i>	<i>105.887</i>	<i>178.575</i>	<i>332.754</i>	<i>617.365</i>

Quelle: ÖSTAT, Einkommensteuerstatistik 1991

Mikrozensus	
Grundprogramm	
Selbständige in der Land- und Forstwirtschaft	144.700
Mithelfende Familienangehörige	77.000
Einkommenssteuerstatistik	
Schwerpunktmäßige Einkommen	
als Selbständige in der Land- und Forstwirtschaft	
Einkommenssteuerpflichtige	15.326
darunter: Nullfälle in %	58,9

Anhang:

Sozialbudget, Behindertenangelegenheiten

Sozialbudget:

Einnahmen- Ausgaben	174
Sonstige Einnahmen - Sonstige Ausgaben	175

Behindertenangelegenheiten:

Geschützte Werkstätten 1993	176
Rentenaufwand für Opfer und Hinterbliebene	177
Ausgleichstaxfonds 1984 - 1993 (Individualförderungen)	178
Erfasste begünstigte Behinderte nach Höhe des Grades der Behinderung	179
Erfasste begünstigte Personen nach Altersgruppen	179
Rentenaufwand für Beschädigte und Hinterbliebene in der Heeresversorgung	180
Rentenaufwand für Beschädigte und Hinterbliebene in der Kriegsopfersversorgung	181

Kapitel 15 „Soziales“ und Kapitel 16 „Sozialversicherung“

Erfolg 1993

	Ausgaben						Einnahmen	
	Gesetzl. Verpflichtungen ¹⁾		Ermessensausgaben		zusammen		Mio. S	%
	Mio. S	%	Mio. S	%	Mio. S	%		
Sozialversicherung	67.695,682	53,86%	-	-	67.695,682	53,86%	2.548,376	6,21%
Kriegsopferversorgung, Heeresversorgung, Opferfürsorge und Kleinrentnerentschädigung	7.190,000 ^{2a)}	5,72%	218,110	0,17%	7.408,110 ^{2a)}	5,89%	53,847	0,13%
Arbeitsmarktverwaltung (I)	43.642,903 ^{2b)}	34,72%	5.504,023	4,38%	49.146,926 ^{2b)}	39,10%	37.783,370	92,13%
Sonstiges ³⁾	1.072,026 ^{2c)}	0,85%	369,566	0,30%	1.441,592 ^{2c)}	1,15%	627,521	1,53%
Insgesamt	119.600,611^{2d)}	95,15%	6.091,699	4,85%	125.692,310^{2d)}	100,00%	41.013,114	100,00%

1) Einschließlich Personalausgaben

2) Hievon Personalausgaben (in Mio. S):
a) 288,705
b) 1.047,465
c) 418,058
d) 1.754,228

3) Aufgliederung siehe Tabelle nächste Seite

Aufgliederung der „Sonstigen Ausgaben“ und „Sonstigen Einnahmen“

Erfolg 1993

	Sonstige Ausgaben			Sonstige Einnahmen
	Gesetzliche Verpflichtungen ¹⁾	Ermessensausgaben	zusammen	
	Millionen Schilling			Millionen Schilling
Bundesministerium für Arbeit und Soziales	265,336	155,018	420,354	30,119
Hilfeleistungen an Opfer von Verbrechen	6,608	5,069	11,677	0,772
Sonstige Leistungen (Impfschadengesetz)	16,827	-	16,827	0,214
Allgemeine Fürsorge (ohne Kleinrentnerentschädigung)	-	71,094	71,094	-
Schlechtwetterentschädigung im Baugewerbe	591,348	-	591,348	591,348
Überbrückungshilfen an ehem. öffentlich Bedienstete	3,207	-	3,207	-
Ersatz der Sonderunterstützung nach dem MSchG	0,025	-	0,025	-
Kostenersatz an den Insolvenz-Ausfallgeld-Fonds	-	95,825	95,825	-
Heimarbeitungskommissionen; Schlichtungsstellen	2,780	1,076	3,856	0,000
Arbeitsinspektion	185,895	41,484	227,379	5,068
Summe	1.072,026	369,566	1.441,592	627,521

1) einschließlich Personalausgaben

Geschützte Werkstätten

Subventionsleistungen *) nach Bundesländern 1993

	ATF		AMV		Land		Gesamt	Durchschnittl.		Durchschnittl. Subv.leistungen je Beh./Monat
	in Mio. S	in %	in Mio. S	in %	in Mio. S	in %		Beschäftigtenzahl gesamt	davon Beh.	
Wien	7,163.000	43.5 %	1,411.000	08.6 %	7,890.000	47.9 %	16,464.000	140	97	14.144
St. Pölten	13,811.000	53.0 %	6,120.000	23.5 %	6,131.000	23.5 %	26,062.000	227	179	12.133
Wr. Neustadt	4,754.000	43.2 %	3,804.000	34.6 %	2,444.000	22.2 %	11,002.000	94	62	14.788
Burgenland	2,509.000	45.9 %	422.000	07.7 %	2,536.000	46.4 %	5,467.000	40	31	14.696
Oberösterreich	7,067.000	49.8 %			7,126.000	50.2 %	14,193.000	109	91	12.997
Salzburg	12,923.000	52.7 %	986.000	04.0 %	10,631.000	43.3 %	24,540.000	184	152	13.454
Steiermark	11,607.000	32.1 %	14,710.000	40.7 %	9,842.000	27.2 %	36,159.000	208	168	17.936
Kärnten	11,240.000	45.3 %			13,598.000	54.7 %	24,838.000	173	137	15.108
Tirol	6,795.000	36.4 %	6,431.000	34.5 %	5,441.000	29.1 %	18,667.000	103	88	17.677
Gesamt	77,869.000	43.9 %	33,884.000	19.1 %	65,639.000	37.0 %	177,392.000	1278	1005	14.709

*) Die Subventionen betreffen die Abgeltung der behinderungsbedingten Mehrkosten.

In diesen Leistungen sind a.o. Subventionen (z.B. Zuschüsse zu Investitionen, Darlehen, Prämien nach dem BEinstG) nicht enthalten.

Quelle: BMAS

Opferfürsorge
RENTENAUFWAND FÜR OPFER UND HINTERBLIEBENE
in den Jahren 1984 bis 1993
(in Millionen ÖS)

Jahr	Opfer		Hinterbliebene		Insgesamt		Veränderung in %
	Personen *)	Aufwand	Personen *)	Aufwand	Personen *)	Aufwand	
1984	2410	146,2	1949	90,1	4359	236,3	- 1,1
1985	2276	143,5	1863	88,3	4139	231,8	- 1,9
1986	2150	138,6	1798	86,1	3948	224,8	- 3,0
1987	2004	135,1	1744	85,6	3748	220,7	- 1,8
1988	1950	134,0	1654	80,7	3604	214,7	- 2,7
1989	2001	145,8	1551	77,0	3552	222,8	+ 3,8
1990	1928	144,8	1490	76,8	3418	221,5	- 0,6
1991	1830	147,9	1436	81,0	3266	228,9	+ 3,3
1992	1709	143,8	1394	82,6	3103	226,3	- 1,1
1993	1586	139,9	1320	81,1	2906	221,0	- 2,3

*) jeweils am Jahresende

Quelle: BMAS

Ausgaben des Ausgleichstaxfonds für Individualförderungen
in den Jahren 1984 - 1993 in Mio.S

	1984	1985	1986	1987	1988	1989	1990	1991	1992	1993
PKW-Zuschüsse	10,6	12,6	10,5	10,0	10,0	9,4	11,0	20,6	19,0	19,1
Lohnkostenzuschüsse	18,5	27,6	32,9	40,2	46,6	50,3	67,3	80,7	105,9	128,0
Studien- und Lehrlings- beihilfen	6,0	6,9	6,1	6,0	6,2	5,7	5,6	8,0	8,4	8,2
Fahrkostenzuschüsse für Rollstuhlfahrer	4,0	4,6	5,4	6,0	6,8	7,2	8,2	10,8	11,7	13,0
Technische Arbeitshilfen	1,7	1,7	2,0	2,0	2,2	1,9	5,1	6,3	6,2	5,5
Darlehen zur Existenzgründung	2,9	6,2	8,8	12,4	16,7	20,0	26,2	29,3	23,4	25,0
Zuschüsse zur Existenzgründung	3,5	3,2	2,5	2,4	2,9	2,6	2,3	4,5	1,9	2,1
Zuschüsse zur rollstuhl- gerechten Wohnungsadap- tierung	1,4	2,0	1,9	1,6	2,5	2,8	4,3	5,4	5,9	8,9
Zuschuß zu orthopäd. Blinden-, Hörbehelfen	1,9	3,1	3,5	4,8	5,7	6,7	11,9	22,5	22,1	22,1
Sonstige Mobilitätshilfen	0,9	1,0	1,4	1,1	1,4	1,3	1,8	2,0	2,7	2,6
Sonstige Fürsorge inkl. Fürsorge für Kriegsofper	12,2	13,8	11,8	12,1	12,7	13,6	17,9	21,5	6,4 ^{*)}	20,4
Forschung, Information	0,1	0,1	0,1	0,1	0,1	0,1	0,7	1,6	0,4	1,4
Summe	63,7	82,8	86,9	98,7	113,8	121,6	162,3	213,2	214,0	256,3

*) Die Auszahlung der Mittel zum Zwecke der Fürsorge für Kriegsofper
in Höhe von 10,9 Mio.S erfolgte erst im Jänner 1993

Quelle: Bundesministerium für Arbeit und Soziales

Erfasste begünstigte Behinderte nach der Höhe des Grades der Behinderung

Stichtag 1. Jänner 1994

Grad der Behinderung	Anzahl
30 v.H.	420
40 v.H.	231
50 v.H.	22.809
60 v.H.	12.321
70 v.H.	10.035
80 v.H.	6.874
90 v.H.	1.842
100 v.H.	4.262
Insgesamt	58.794

Quelle: Bundesministerium für Arbeit und Soziales

Erfasste begünstigte Personen nach Altersgruppen¹⁾

Stichtag 1. Jänner 1994

Lebensjahr	Anzahl	%-Anteil
60 oder älter	1.828	3,1
50 - 59	17.446	29,6
40 - 49	17.068	29,0
30 - 39	13.334	22,7
20 - 29	8.499	14,5
unter 20	619	1,1
Summe	58.794	100,0

1) Der Personenkreis der begünstigten Personen setzt sich zusammen aus den begünstigten Behinderten und den nichtbehinderten Inhabern von Amtsbescheinigungen und Opferausweisen

Quelle: Bundesministerium für Arbeit und Soziales

Rentenaufwand für Beschädigte und Hinterbliebene in der Heeresversorgung

Anzahl jeweils zum Jahresende

Jahr	Beschädigte	Hinter- bliebene	Summe	Veränderung in %
1984	955	123	1.078	+ 3,1
1985	1.001	128	1.129	+ 4,7
1986	1.054	128	1.182	+ 4,7
1987	1.120	122	1.242	+ 5,1
1988	1.171	120	1.291	+ 3,9
1989	1.195	109	1.304	+ 1,0
1990	1.227	108	1.335	+ 2,4
1991	1.272	107	1.379	+ 3,3
1992	1.341	102	1.443	+ 4,6
1993	1.387	96	1.483	+ 2,7

Aufwand in Mio.S

Jahr	Beschädigte	Hinter- bliebene	Summe	Veränderung in %
1984	42,874	3,853	46,727	+ 5,1
1985	46,467	3,964	50,431	+ 7,8
1986	52,013	4,269	56,282	+ 11,7
1987	57,145	4,185	61,330	+ 9,1
1988	61,126	4,216	65,342	+ 6,3
1989	63,613	3,996	67,609	+ 3,7
1990	69,700	4,371	74,071	+ 9,3
1991	77,454	4,382	81,836	+ 10,5
1992	85,017	4,453	89,470	+ 9,3
1993	92,311	4,551	96,862	+ 8,3

Quelle: BMAS

Rentenaufwand für Beschädigte und Hinterbliebene in der Kriegsoferversorgung

Anzahl jeweils zum Jahresende

Jahr	Beschädigte	Hinterbliebene	Summe	Veränderung in %
1984	79.018	79.677	158.695	- 4,0
1985	75.845	76.200	152.045	- 4,2
1986	72.650	73.598	146.248	- 3,8
1987	69.600	70.612	140.212	- 4,1
1988	66.559	67.572	134.131	- 4,3
1989	63.486	64.554	128.040	- 4,5
1990	60.463	61.676	122.139	- 4,6
1991	57.348	58.839	116.187	- 4,9
1992	54.245	56.015	110.260	- 5,1
1993	51.255	53.404	104.659	- 5,1

Aufwand in Mio.S

Jahr	Beschädigte	Hinterbliebene	Summe	Veränderung in %
1984	2.624,3	3.274,2	5.989,5	+ 1,9
1985	2.618,3	3.237,8	5.856,1	- 0,7
1986	2.623,1	3.197,4	5.820,5	- 0,6
1987	2.635,0	3.217,3	5.852,3	+ 0,5
1988	2.573,8	3.153,7	5.727,4	- 2,1
1989	2.551,5	3.103,2	5.654,7	- 1,3
1990	2.568,4	3.181,9	5.750,3	+ 1,7
1991	2.612,8	3.316,8	5.929,6	+ 3,1
1992	2.610,3	3.396,3	6.006,6	+ 1,3
1993	2.596,4	3.418,0	6.014,4	+ 0,1

Quelle: BMAS

