

B e r i c h t ü b e r d i e s o z i a l e L a g e

D a t e n b a n d

Sozialbericht · Wien 1995

1994

Bericht über die soziale Lage Datenband

Wien 1995

**Eigentümer, Herausgeber und Verleger:
Bundesministerium für Arbeit und Soziales
1010 Wien, Stubenring 1
Redaktion: Grundsatzabteilung
Für den Inhalt verantwortlich: Hans Steiner und Hannes Spreitzer**

Layout + Druck: BMAS

ISBN 3-85010-026-X (Datenband)

Arbeitsmarktlage	5
Sozialversicherung	59
Einkommensverteilung	135
Anhang:	
Sozialbudget, Behindertenangelegenheiten, Krankenhausfinanzierung	177

Arbeitsmarktlage 1994

Wohnbevölkerung insgesamt nach Altersgruppen, 1984-1994	7
Männliche Wohnbevölkerung nach Altersgruppen, 1984-1994	8
Weibliche Wohnbevölkerung nach Altersgruppen, 1984-1994	9
Erwerbspersonen insgesamt nach Alter, 1984 bis 1994	10
Männliche Erwerbspersonen nach Alter, 1984 bis 1994	11
Weibliche Erwerbspersonen nach Alter, 1984 bis 1994	12
Erwerbsquoten insgesamt nach Alter, 1984 bis 1994	13
Erwerbsquoten der Männer nach Alter, 1984 bis 1994	14
Erwerbsquoten der Frauen nach Alter, 1984 bis 1994	15
Entwicklung der Selbständigen, 1984 bis 1994	16
Angebot an unselbständigen Arbeitskräften nach dem Geschlecht, 1984 bis 1994	17
Angebot an unselbst. Arbeitskräften nach dem Geschlecht u. Altersgruppen	18
Angebot an unselbst. Arbeitskräften nach Geschlecht u. Bundesländern	19
Unselbständig Beschäftigte nach dem Geschlecht, 1984 bis 1994	20
Unselbständig Beschäftigte nach Geschlecht und Altersgruppen	21
Unselbst. Beschäftigte nach Geschlecht u. Wirtschaftszweigen, 1984 und 1994	22
Unselbständig Beschäftigte nach Geschlecht und Wirtschaftszweigen	23
Unselbständig Beschäftigte nach Geschlecht und Bundesländern	24
Beschäftigtenströme, Mobilitätsindex	25
Ausländerbeschäftigung nach Geschlecht 1984 bis 1994	26
Eteilungen von Beschäftigungsbewilligungen, Befreiungsscheinen, Arbeitserlaubnissen und vorläufigen Berechtigungen	27
Von Arbeitslosigkeit betroffene Personen nach d. Geschlecht 1987 - 1994	28
Arbeitslosenbestand nach dem Geschlecht 1984 bis 1994	29
Arbeitslosenquoten nach dem Geschlecht 1984 bis 1994	30
Von Arbeitslosigkeit betroffene Personen nach Geschlecht und Altersgruppen	31
Arbeitslosenbestand nach Geschlecht und Altersgruppen	32
Arbeitslosenquoten nach Geschlecht und Altersgruppen	33
Von Arbeitslosigkeit betroffene Personen nach Geschlecht und höchster abgeschlossener Ausbildung	34
Arbeitslosenbestand nach Geschlecht u. höchster abgeschlossener Ausbildung	35

Von Arbeitslosigkeit betroffene Personen nach Geschlecht und Berufen	36
Arbeitslosenbestand nach Geschlecht und Berufen	37
Von Arbeitslosigkeit betroffene Personen nach Geschlecht u. Wirtschaftszweigen	38
Arbeitslosenbestand nach Geschlecht und Wirtschaftszweigen	39
Arbeitslosenquoten nach Geschlecht und Wirtschaftszweigen	40
Von Arbeitslosigkeit betroffene Personen nach Geschlecht und Bundesländern	41
Arbeitslosenbestand nach Geschlecht und Bundesländern	42
Arbeitslosenquoten nach Geschlecht und Bundesländern	43
Summe der Zugänge an Arbeitslosen nach Geschlecht und Berufen	44
Ungleiche Lasten der Arbeitslosigkeit	45
Relative Verteilung des Durchschnittsbestandes vorgemerakter Arbeitsloser nach Vormerkdauergruppen, Alter und Geschlecht	46
Verweildauer der Abgänge nach Geschlecht	47
Kumulierte Verweildauer der abgehenden arbeitslosen Personen	48
Von Langzeitarbeitslosigkeit betroffene Personen	49
Mehrfacharbeitslosigkeit der abgehenden arbeitslosen Personen im Ein- und Fünfjahreszeitraum	50
Arbeitslosenquoten nach Geschlecht, Alter, Bundesländern, Wirtschaftsabteilungen und Staatszugehörigkeit	51
Schichtung der Arbeitslosengeldbezieher nach der Auszahlung	52
Schichtung der Notstandshilfebezieher nach der Auszahlung	53
Gemeldete offene Stellen 1984-1994, nach Bundesländern	54
Gemeldete offene Stellen, nach Berufsbereichen	55
Abgang am gemeldeten offenen Stellen nach Laufzeit und Berufen	56
Lehrstellenmarkt	57
Internationale Arbeitslosenquoten 1993 und 1994	58

Wohnbevölkerung insgesamt nach Altersgruppen (Jahresdurchschnitte 1984 - 1994) 1)

Jahr	im Alter von bis unter Jahre										zusammen	darunter:
	0 - 15	15 - 20	20 - 25	25 - 30	30 - 40	40 - 50	50 - 55	55 - 60	60 - 65	65 +		15 - 65(60)
1984	1.404.723	633.842	650.777	568.641	992.673	964.584	413.332	427.795	419.242	1.076.942	7.552.551	4.816.463
1985	1.378.120	619.239	658.900	588.151	1.006.763	974.990	400.378	423.066	427.295	1.080.771	7.557.687	4.840.506
1986	1.356.534	601.653	660.026	606.173	1.031.436	982.160	388.681	419.090	423.906	1.095.944	7.585.603	4.859.558
1987	1.339.114	581.448	656.617	622.598	1.044.572	1.005.605	380.425	414.901	416.573	1.113.879	7.575.732	4.877.844
1988	1.330.843	556.865	652.241	639.714	1.052.809	1.032.958	378.896	408.596	410.155	1.133.004	7.596.081	4.897.079
1989	1.328.966	531.937	645.526	655.816	1.068.834	1.035.578	402.323	399.083	405.600	1.149.942	7.623.605	4.918.591
1990	1.343.555	519.199	646.801	675.461	1.102.559	1.020.611	449.756	388.840	403.108	1.168.358	7.718.248	4.987.098
1991	1.365.772	508.476	646.285	689.918	1.145.139	1.006.257	495.853	379.859	401.275	1.186.427	7.925.261	5.058.842
1992	1.382.203	492.437	632.644	693.917	1.184.654	999.712	527.252	373.093	398.490	1.199.817	7.884.219	5.091.658
1993	1.396.383	479.440	609.194	694.427	1.223.396	1.001.338	545.922	372.431	393.267	1.213.176	7.928.974	5.112.403
1994	1.406.285	469.893	581.007	690.304	1.262.179	1.003.199	543.766	395.625	384.554	1.225.878	7.962.690	5.128.248

1) Bevölkerungsfortschreibung basierend auf den Ergebnissen der Volkszählung 1981 (ab 1993 Bevölkerungsvorausschätzung - mittlere Variante)

Quelle: ÖSTAT, Demographisches Jahrbuch Österreichs 1992

Männliche Wohnbevölkerung nach Altersgruppen (Jahresdurchschnitte 1984 - 1994) 1)

Jahr	Im Alter von bis unter Jahre										zusammen	darüber: 15 - 65
	0 - 15	15 - 20	20 - 25	25 - 30	30 - 40	40 - 50	50 - 55	55 - 60	60 - 65	65 +		
1984	717.355	323.504	327.826	283.509	499.009	483.569	204.764	194.544	164.819	378.564	3.577.463	2.481.544
1985	703.817	316.536	332.423	293.771	505.316	488.323	197.908	198.345	169.025	377.858	3.583.322	2.501.647
1986	693.344	307.985	333.628	303.604	516.590	491.703	191.885	200.871	170.337	382.181	3.592.128	2.516.603
1987	684.557	297.845	332.683	312.408	521.945	503.277	187.929	201.156	171.678	387.930	3.601.408	2.528.921
1988	680.818	285.281	331.743	321.322	525.341	516.537	187.406	198.917	175.000	393.984	3.616.349	2.541.547
1989	680.444	272.708	329.479	329.974	532.850	517.526	199.266	194.233	179.494	399.400	3.635.374	2.555.530
1990	689.282	266.899	332.110	341.882	550.791	510.422	223.265	188.902	183.871	406.244	3.693.668	2.598.142
1991	701.968	262.348	333.544	351.471	573.636	503.524	246.363	184.435	187.055	414.422	3.758.768	2.642.376
1992	711.000	254.973	326.797	355.075	594.153	499.954	261.593	181.394	187.949	422.355	3.795.243	2.661.888
1993	718.555	248.884	314.476	357.150	614.403	500.257	270.312	181.459	186.255	431.656	3.623.407	2.673.196
1994	723.650	244.286	299.812	356.500	635.254	500.742	268.702	193.218	182.275	441.361	3.645.800	2.680.769

1) Bevölkerungsfortschreibung basierend auf den Ergebnissen der Volkszählung 1981 (ab 1993 Bevölkerungsvorausschätzung - mittlere Variante)

Quelle: ÖSTAT, Demographisches Jahrbuch Österreichs 1992

Weibliche Wohnbevölkerung nach Altersgruppen (Jahresdurchschnitte 1984 - 1994) 1)

Jahr	Im Alter von bis unter Jahre										zusammen	darunter
	0 - 15	15 - 20	20 - 25	25 - 30	30 - 40	40 - 50	50 - 55	55 - 60	60 - 65	65 +		15 - 60
1984	687.368	310.338	322.951	285.132	493.664	481.015	208.568	233.251	254.423	698.378	3.975.088	2.334.919
1985	674.303	302.697	326.477	294.380	501.447	486.667	202.470	224.721	258.270	702.913	3.974.345	2.338.859
1986	663.190	293.668	326.398	302.569	514.846	490.457	196.796	218.219	253.569	713.763	3.973.475	2.342.953
1987	654.557	283.603	323.934	310.190	522.627	502.328	192.496	213.745	244.895	725.949	3.974.324	2.348.923
1988	650.025	271.584	320.498	318.392	527.468	516.421	191.490	209.679	235.155	739.020	3.979.732	2.355.532
1989	648.522	259.229	316.047	325.842	535.984	518.052	203.057	204.850	226.106	750.542	3.988.231	2.363.061
1990	654.273	252.300	314.691	333.579	551.768	510.189	226.491	199.938	219.237	762.114	4.024.580	2.388.956
1991	663.804	246.128	312.741	338.447	571.503	502.733	249.490	195.424	214.220	772.005	4.066.495	2.416.466
1992	671.203	237.464	305.847	338.842	590.501	499.758	265.659	191.699	210.541	777.462	4.088.976	2.429.770
1993	677.828	230.556	294.718	337.277	608.993	501.081	275.610	190.972	207.012	781.520	4.105.567	2.439.207
1994	682.635	225.607	281.195	333.804	626.925	502.457	275.064	202.407	202.279	784.517	4.116.890	2.447.459

1) Bevölkerungsfortschreibung basierend auf den Ergebnissen der Volkszählung 1981 (ab 1993 Bevölkerungsvorausschätzung - mittlere Variante)

Quelle: ÖSTAT, Demographisches Jahrbuch Österreichs 1992

Erwerbspersonen 1) insgesamt nach Alter 1984 bis 1994

Im Alter von bis unter Jahre

Jahr	15 - 20	20 - 25	25 - 30	30 - 40	40 - 50	50 - 55	55 - 60	60 - 65	65 +	15 - 60(65)	zusammen
1984	309.026	481.269	435.396	769.141	763.646	288.753	214.171	54.449	20.627	3.293.860	3.336.478
1985	306.714	489.518	448.379	790.924	764.185	277.826	205.426	49.298	20.238	3.312.872	3.352.508
1986	305.301	492.399	460.351	806.429	774.493	271.124	200.045	48.207	19.927	3.339.900	3.376.276
1987	287.027	490.361	476.104	811.362	805.056	266.617	187.986	45.642	19.070	3.352.067	3.389.225
1988	270.911	487.969	492.329	822.818	823.160	266.817	180.498	40.644	17.166	3.370.119	3.402.312
1989	262.346	481.543	506.380	849.456	811.492	294.290	175.800	40.232	16.628	3.408.067	3.438.167
1990	259.855	482.221	527.930	885.183	805.844	330.516	170.094	39.142	15.370	3.489.123	3.516.155
1991	255.309	484.174	546.889	932.539	795.777	366.911	164.803	38.892	16.086	3.573.513	3.601.380
1992	245.444	474.905	560.607	978.378	805.817	384.185	161.546	37.048	14.580	3.636.417	3.682.510
1993	228.170	447.987	563.622	1.019.624	815.917	397.967	159.867	34.322	15.798	3.655.718	3.683.274
1994	219.074	427.873	559.492	1.046.355	823.512	382.981	174.824	34.905	14.656	3.656.752	3.683.673

1) Definiert als Summe der selbständig Beschäftigten, der Mittelfronden, der unselbständig Beschäftigten und der vorgemerkten Arbeitslosen

Quelle: WIFO - Datenbank

Männliche Erwerbspersonen 1) nach Alter 1984 bis 1994

Jahr	im Alter von bis unter Jahre										zusammen
	15 - 20	20 - 25	25 - 30	30 - 40	40 - 50	50 - 55	55 - 60	60 - 65	65 +	15 - 65	
1984	168.149	256.483	252.132	462.448	458.831	178.289	142.438	32.458	12.664	1.951.228	1.963.892
1985	165.913	259.250	259.525	472.413	456.645	171.237	138.990	29.900	11.799	1.953.873	1.965.672
1986	164.773	259.558	266.273	479.488	461.024	166.883	136.288	29.758	11.608	1.964.045	1.975.653
1987	154.993	257.832	275.650	479.966	477.047	164.579	131.196	27.574	11.311	1.968.837	1.980.148
1988	148.960	257.423	283.910	484.688	484.845	162.421	126.776	25.617	9.626	1.974.640	1.984.266
1989	145.897	251.434	289.090	499.554	477.487	176.078	124.306	26.760	8.822	1.990.606	1.999.428
1990	144.894	253.208	302.879	520.403	471.653	198.431	118.658	27.480	8.107	2.037.606	2.045.713
1991	142.647	254.643	311.737	545.816	464.546	218.180	115.545	27.111	8.903	2.080.225	2.089.128
1992	137.068	246.830	315.418	567.748	467.035	227.336	112.551	25.535	8.252	2.099.521	2.107.773
1993	127.475	230.356	316.157	593.673	468.990	235.769	112.026	22.564	8.703	2.107.010	2.115.713
1994	122.585	221.560	311.449	605.331	469.220	223.315	124.672	22.641	9.495	2.100.773	2.110.268

1) Definiert als Summe der selbständig Beschäftigten, der Mithelfenden, der unselbständig Beschäftigten und der vorgemerkten Arbeitslosen

Quelle: WIFO - Datenbank

Weibliche Erwerbspersonen 1) nach Alter 1984 bis 1994

im Alter von bis unter Jahre

Jahr	15 - 20	20 - 25	25 - 30	30 - 40	40 - 50	50 - 55	55 - 60	60 - 65	65 +	15 - 60	zusammen
1984	140.877	224.786	183.264	306.693	304.815	110.464	71.733	21.991	7.963	1.342.832	1.372.586
1985	140.801	230.268	188.854	318.511	307.540	106.589	66.436	19.398	8.439	1.358.999	1.386.836
1986	140.528	232.841	194.078	326.941	313.469	104.241	63.757	18.449	8.319	1.375.655	1.402.623
1987	132.034	232.529	200.454	331.396	328.009	102.038	56.790	18.068	7.759	1.383.250	1.409.077
1988	121.951	230.546	208.419	338.130	338.315	104.396	53.722	15.027	7.540	1.395.479	1.418.046
1989	116.449	230.109	217.290	349.902	334.005	118.212	51.494	13.472	7.806	1.417.461	1.438.739
1990	114.961	229.013	225.051	364.780	334.191	132.085	51.436	11.662	7.263	1.451.517	1.470.442
1991	112.662	229.531	235.152	386.723	331.231	148.731	49.258	11.781	7.183	1.493.288	1.512.252
1992	108.376	228.075	245.189	410.630	338.782	156.849	48.995	11.513	6.328	1.536.896	1.554.737
1993	100.695	217.631	247.465	425.951	346.927	162.198	47.841	11.758	7.095	1.548.708	1.567.561
1994	96.489	206.313	248.043	441.024	354.292	159.666	50.152	12.264	5.161	1.555.979	1.573.405

1) Definiert als Summe der selbständig Beschäftigten, der ~~Mithelfenden~~, der unselbständig Beschäftigten und der vorgemerkten Arbeitslosen

Quelle: WIFO - Datenbank

Erwerbsquoten 1) insgesamt nach Alter 1984 bis 1994

im Alter von bis unter Jahre

Jahr	15 - 20	20 - 25	25 - 30	30 - 40	40 - 50	50 - 55	55 - 60	60 - 65	65 +	15 - 65(60)	15 - 65 2)
1984	48,8	74,0	76,6	77,5	79,2	69,9	50,1	13,0	1,9	68,4	65,8
1985	49,5	74,3	76,2	78,6	78,4	69,4	48,6	11,5	1,9	68,4	65,8
1986	50,7	74,6	75,9	78,2	78,9	69,8	47,7	11,4	1,8	68,7	66,1
1987	49,4	74,7	76,5	77,7	80,1	70,1	45,3	11,0	1,7	68,7	66,2
1988	48,6	74,8	77,0	78,2	79,7	70,4	44,2	9,9	1,5	68,8	66,3
1989	49,3	74,6	77,2	79,5	78,4	73,1	44,1	9,9	1,4	69,3	66,8
1990	50,0	74,6	78,2	80,3	79,0	73,5	43,7	9,7	1,3	70,0	67,5
1991	50,2	74,9	79,3	81,4	79,1	74,0	43,4	9,7	1,4	70,6	68,3
1992	49,8	75,1	80,8	82,6	80,6	72,9	43,3	9,3	1,2	71,4	69,1
1993	47,6	73,5	81,2	83,3	81,5	72,9	42,9	8,7	1,3	71,5	69,2
1994	46,6	73,6	81,1	82,9	82,1	70,4	44,2	9,1	1,2	71,3	69,1

1) Definiert als Anteil der Erwerbspersonen an der jeweiligen Wohnbevölkerung

2) Anteil aller Erwerbspersonen an der 15- bis unter 65-jährigen Wohnbevölkerung

Quelle: WIFO - Datenbank, Mai 1995

Erwerbsquoten 1) der Männer nach Alter 1984 bis 1994

im Alter von bis unter Jahre

Jahr	15 - 20	20 - 25	25 - 30	30 - 40	40 - 50	50 - 55	55 - 60	60 - 65	65 +	15 - 65	15 - 65 2)
1984	52,0	78,2	88,9	92,7	94,9	87,1	73,2	19,7	3,3	78,6	79,1
1985	52,4	78,0	88,3	93,5	93,5	86,5	70,1	17,7	3,1	78,1	78,6
1986	53,5	77,8	87,7	92,8	93,8	87,0	67,8	17,5	3,0	78,0	78,5
1987	52,0	77,5	88,2	92,0	94,8	87,6	65,2	16,1	2,9	77,9	78,3
1988	52,2	77,6	88,4	92,3	93,9	86,7	63,7	14,6	2,4	77,7	78,1
1989	53,5	76,3	87,6	93,8	92,3	88,4	64,0	14,9	2,2	77,9	78,2
1990	54,3	76,2	88,6	94,5	92,4	88,9	62,8	14,9	2,0	78,4	78,7
1991	54,4	76,3	88,7	95,2	92,3	88,6	62,6	14,5	2,1	78,7	79,1
1992	53,8	75,5	88,8	95,6	93,4	86,9	62,0	13,6	2,0	78,9	79,2
1993	51,2	73,3	88,5	96,6	93,7	87,2	61,7	12,1	2,0	78,8	79,1
1994	50,2	73,9	87,4	95,3	93,7	83,1	64,5	12,4	2,2	78,4	78,7

1) Definiert als Anteil der Erwerbspersonen an der jeweiligen Wohnbevölkerung

2) Anteil aller Erwerbspersonen an der 15- bis unter 65-jährigen Wohnbevölkerung

Quelle: WIFO - Datenbank, Mai 1995

Erwerbsquoten 1) der Frauen nach Alter 1984 bis 1994

im Alter von bis unter Jahre

Jahr	15 - 20	20 - 25	25 - 30	30 - 40	40 - 50	50 - 55	55 - 60	60 - 65	65 +	15 - 60	15 - 65 2)
1984	45,4	69,6	64,3	62,1	63,4	53,0	30,8	8,6	1,1	57,5	53,0
1985	46,5	70,5	64,2	63,5	63,2	52,6	29,6	7,5	1,2	58,1	53,4
1986	47,9	71,3	64,1	63,5	63,9	53,0	29,2	7,3	1,2	58,7	54,0
1987	46,6	71,8	64,6	63,4	65,3	53,0	26,6	7,4	1,1	58,9	54,3
1988	44,9	71,9	65,5	64,1	65,5	54,5	25,6	6,4	1,0	59,2	54,7
1989	44,9	72,8	66,7	65,3	64,5	58,2	25,1	6,0	1,0	60,0	55,6
1990	45,6	72,8	67,5	66,1	65,5	58,3	25,7	5,3	1,0	60,8	56,4
1991	45,8	73,4	69,5	67,7	65,9	59,6	25,2	5,5	0,9	61,8	57,5
1992	45,6	74,6	72,4	69,5	67,8	59,0	25,6	5,5	0,8	63,3	58,9
1993	43,7	73,8	73,4	69,9	69,2	58,9	25,1	5,7	0,9	63,5	59,2
1994	42,8	73,4	74,3	70,3	70,5	58,0	24,8	6,1	0,7	63,6	59,4

1) Definiert als Anteil der Erwerbspersonen an der jeweiligen Wohnbevölkerung

2) Anteil aller Erwerbspersonen an der 15- bis unter 65-jährigen Wohnbevölkerung

Quelle: WIFO - Datenbank, Mai 1995

Entwicklung der Selbständigen 1) 1984 bis 1994

Jahr	LANDWIRTSCHAFT			GEWERBLICHE WIRTSCHAFT 2)		
	Stand 3)	Veränderung gegen- über dem Vorjahr		Stand 3)	Veränderung gegen- über dem Vorjahr	
		absolut	in %		absolut	in %
1984	237.600	- 5.300	- 2,2	223.900	- 1.000	- 0,4
1985	230.500	- 7.100	- 3,0	222.900	- 1.000	- 0,4
1986	223.200	- 7.300	- 3,2	222.900	0	+ 0,0
1987	214.400	- 8.800	- 3,9	225.000	+ 2.100	+ 0,9
1988	206.700	- 7.700	- 3,6	226.500	+ 1.500	+ 0,7
1989	197.800	- 8.900	- 4,3	228.900	+ 2.400	+ 1,1
1990	189.500	- 8.300	- 4,2	232.200	+ 3.300	+ 1,4
1991	180.500	- 9.000	- 4,7	238.500	+ 6.300	+ 2,7
1992	170.100	- 10.400	- 5,8	243.500	+ 5.000	+ 2,1
1993	160.600	- 9.500	- 5,6	245.500	+ 2.000	+ 0,8
1994	151.600	- 9.000	- 5,6	246.400	+ 900	+ 0,4

1) Einschließlich der mithelfenden Familienangehörigen

2) Industrie, Gewerbe und Dienstleistungen

3) Fortschreibung des Österreichischen Institutes für Wirtschaftsforschung

Quelle: WIFO - Datenbank

Angebot an unselbständigen Arbeitskräften 1) nach dem Geschlecht 1984 bis 1994

Jahr	Bestand 2)			Veränderung gegenüber dem Vorjahr					
	insgesamt	männlich	weiblich	insgesamt	absolut		relativ (%)		
					männlich	weiblich	insgesamt	männlich	weiblich
1984	2.874.975	1.709.391	1.165.584	+ 12.870	+ 4.127	+ 8.743	+ 0,4	+ 0,2	+ 0,8
1985	2.899.104	1.715.968	1.183.136	+ 24.129	+ 6.577	+ 17.552	+ 0,8	+ 0,4	+ 1,5
1986	2.932.175	1.729.353	1.202.822	+ 33.071	+ 13.385	+ 19.686	+ 1,1	+ 0,8	+ 1,7
1987	2.949.825	1.735.448	1.214.377	+ 17.650	+ 6.095	+ 11.555	+ 0,6	+ 0,4	+ 1,0
1988	2.969.110	1.745.264	1.223.846	+ 19.285	+ 9.816	+ 9.469	+ 0,7	+ 0,6	+ 0,8
1989	3.011.468	1.763.028	1.248.440	+ 42.358	+ 17.764	+ 24.594	+ 1,4	+ 1,0	+ 2,0
1990	3.094.457	1.807.813	1.286.642	+ 82.989	+ 44.785	+ 38.202	+ 2,8	+ 2,5	+ 3,1
1991	3.182.380	1.851.128	1.331.252	+ 87.923	+ 43.315	+ 44.610	+ 2,8	+ 2,4	+ 3,5
1992	3.248.908	1.874.071	1.374.838	+ 66.528	+ 22.943	+ 43.586	+ 2,1	+ 1,2	+ 3,3
1993	3.277.175	1.882.915	1.394.260	+ 28.267	+ 8.844	+ 19.422	+ 0,9	+ 0,5	+ 1,4
1994	3.285.673	1.882.168	1.403.505	+ 8.498	- 747	+ 9.245	+ 0,3	- 0,0	+ 0,7

1) definiert als Summe aus unselbständig Beschäftigten und vorgemerkten Arbeitslosen

2) Jahresdurchschnitte gebildet über die entsprechenden 12 Monatsendbestände

Quelle: Hauptverband der österreichischen Sozialversicherungsträger (unselbständig Beschäftigte)
Arbeitsmarktservice Österreich (vorgemerkte Arbeitslose)

Angebot an unselbständigen Arbeitskräften 1) nach Geschlecht und Altersgruppen 1994

ALTER (in Jahren)	Bestand 2)			Veränderung gegenüber dem Vorjahr					
				absolut			relativ (%)		
	insgesamt	männlich	weiblich	insgesamt	männlich	weiblich	insgesamt	männlich	weiblich
15 - 18	160.699	93.420	67.279	- 9.272	- 4.650	- 4.623	- 5,5	- 4,7	- 6,4
19 - 24	480.552	244.976	235.576	- 24.835	- 12.778	- 12.057	- 4,9	- 5,0	- 4,9
25 - 29	529.902	293.967	235.935	- 2.132	- 4.002	+ 1.870	- 0,4	- 1,3	+ 0,8
30 - 39	946.000	548.159	397.842	+ 33.882	+ 16.688	+ 17.195	+ 3,7	+ 3,1	+ 4,5
40 - 49	710.259	408.784	301.475	+ 7.222	+ 1.247	+ 5.975	+ 1,0	+ 0,3	+ 2,0
50 - 54	315.439	189.035	126.404	- 3.355	- 3.418	+ 64	- 1,1	- 1,8	+ 0,1
55 - 59	120.688	89.613	31.075	+ 8.475	+ 6.981	+ 1.493	+ 7,6	+ 8,4	+ 5,0
60 und älter	22.134	14.214	7.920	- 1.486	- 816	- 671	- 6,3	- 5,4	- 7,8
Insgesamt	3.285.673	1.882.168	1.403.505	+ 8.498	- 747	+ 9.245	+ 0,3	- 0,0	+ 0,7

1) definiert als Summe aus unselbständig Beschäftigten und vorgemerkten Arbeitslosen

2) gebildet als Durchschnitt über die 12 Monatsendbestände

Quelle: Hauptverband der österreichischen Sozialversicherungsträger (unselbständig Beschäftigte)
Arbeitsmarktservice Österreich (vorgemerkte Arbeitslose)

Angebot an unselbständigen Arbeitskräften 1) nach Geschlecht und Bundesländern 1994

Bundesland	Bestand 2)			Veränderung gegenüber dem Vorjahr					
	Insgesamt	männlich	weiblich	absolut			relativ (%)		
				Insgesamt	männlich	weiblich	Insgesamt	männlich	weiblich
Burgenland	81.586	46.096	35.490	+ 1.232	+ 727	+ 505	+ 1,5	+ 1,6	+ 1,4
Kärnten	207.644	119.151	88.493	+ 715	- 262	+ 976	+ 0,3	- 0,2	+ 1,1
Niederösterreich	533.895	313.582	220.313	+ 5.094	+ 1.789	+ 3.306	+ 1,0	+ 0,6	+ 1,5
Oberösterreich	541.669	320.157	221.511	+ 723	- 701	+ 1.423	+ 0,1	- 0,2	+ 0,6
Salzburg	222.679	126.614	96.065	+ 2.189	+ 669	+ 1.520	+ 1,0	+ 0,5	+ 1,6
Steiermark	445.677	261.619	184.058	- 272	- 1.898	+ 1.626	- 0,1	- 0,7	+ 0,9
Tirol	267.090	155.968	111.122	+ 984	+ 270	+ 714	+ 0,4	+ 0,2	+ 0,6
Vorarlberg	136.994	79.908	57.086	+ 61	+ 58	+ 3	+ 0,0	+ 0,1	+ 0,0
Wien	848.440	459.074	389.366	- 2.227	- 1.399	- 828	- 0,3	- 0,3	- 0,2
Insgesamt	3.285.673	1.882.168	1.403.505	+ 8.498	- 747	+ 9.245	+ 0,3	- 0,0	+ 0,7

1) definiert als Summe aus unselbständig Beschäftigten und vorgemerkten Arbeitslosen

2) gebildet als Durchschnitt über die 12 Monatsendbestände

Quelle: Hauptverband der österreichischen Sozialversicherungsträger (unselbständig Beschäftigte)
Arbeitsmarktservice Österreich (vorgemerkte Arbeitslose)

Unselbständig Beschäftigte nach dem Geschlecht 1984 - 1994

Jahr	Bestand 1)			Veränderung gegenüber dem Vorjahr					
	insgesamt	männlich	weiblich	insgesamt	absolut		relativ (%)		
					männlich	weiblich	insgesamt	männlich	weiblich
1984	2.744.506	1.628.792	1.115.714	+ 9.777	+ 3.347	+ 6.429	+ 0,4	+ 0,2	+ 0,6
1985	2.759.657	1.631.814	1.127.844	+ 15.151	+ 3.022	+ 12.130	+ 0,6	+ 0,2	+ 1,1
1986	2.780.204	1.640.497	1.139.707	+ 20.547	+ 8.683	+ 11.863	+ 0,7	+ 0,5	+ 1,1
1987	2.785.358	1.640.433	1.144.924	+ 5.154	- 64	+ 5.217	+ 0,2	- 0,0	+ 0,5
1988	2.810.478	1.655.435	1.155.044	+ 25.120	+ 15.002	+ 10.120	+ 0,9	+ 0,9	+ 0,9
1989	2.862.291	1.682.027	1.180.264	+ 51.813	+ 26.592	+ 25.220	+ 1,8	+ 1,6	+ 2,2
1990	2.928.662	1.718.781	1.209.880	+ 66.371	+ 36.754	+ 29.616	+ 2,3	+ 2,2	+ 2,5
1991	2.997.352	1.752.144	1.245.208	+ 68.690	+ 33.363	+ 35.328	+ 2,3	+ 1,9	+ 2,9
1992	3.055.810	1.766.869	1.288.941	+ 58.458	+ 14.725	+ 43.733	+ 2,0	+ 0,8	+ 3,5
1993	3.054.910	1.756.234	1.298.676	- 900	- 10.635	+ 9.735	- 0,0	- 0,6	+ 0,8
1994	3.070.732	1.761.601	1.309.131	+ 15.822	+ 5.367	+ 10.455	+ 0,5	+ 0,3	+ 0,8

1) Jahresdurchschnitte gebildet über die entsprechenden 12 Monatsendbestände

Quelle: Hauptverband der österreichischen Sozialversicherungsträger

Unselbständig Beschäftigte nach Geschlecht und Altersgruppen 1994

ALTER (in Jahren)	Veränderung gegenüber dem Vorjahr								
	Bestand 1)			absolut			relativ (%)		
	insgesamt	männlich	weiblich	insgesamt	männlich	weiblich	insgesamt	männlich	weiblich
15 - 18	156.186	91.450	64.736	- 8.797	- 4.343	- 4.454	- 5,3	- 4,5	- 6,4
19 - 24	447.896	226.611	221.285	- 20.908	- 10.078	- 10.830	- 4,5	- 4,3	- 4,7
25 - 29	495.243	275.354	219.889	- 397	- 2.193	+ 1.795	- 0,1	- 0,8	+ 0,8
30 - 39	888.308	517.209	371.098	+ 32.942	+ 17.335	+ 15.606	+ 3,9	+ 3,5	+ 4,4
40 - 49	668.501	385.046	283.455	+ 7.723	+ 1.849	+ 5.874	+ 1,2	+ 0,5	+ 2,1
50 - 54	284.817	173.018	111.799	- 2.381	- 3.199	+ 818	- 0,8	- 1,8	+ 0,7
55 - 59	108.458	79.198	29.260	+ 8.709	+ 6.575	+ 2.134	+ 8,7	+ 9,1	+ 7,9
60 und älter	21.324	13.714	7.609	- 1.069	- 581	- 489	- 4,8	- 4,1	- 6,0
Insgesamt	3.070.732	1.761.601	1.309.131	+ 15.822	+ 5.367	+ 10.455	+ 0,5	+ 0,3	+ 0,8

1) gebildet als Durchschnitt über die 12 Monatsendbestände

Quelle: Hauptverband der österreichischen Sozialversicherungsträger

Unselbständig Beschäftigte nach Geschlecht und Wirtschaftszweigen (Sektoren, zusammengefaßte Wirtschaftsklassen) Juli 1994 und Veränderung gegenüber Juli 1984

WIRTSCHAFTSSEKTOREN	Bestand Juli 1994			Veränderung gegenüber Juli 1984						
	insgesamt	männlich	weiblich	insgesamt	absolut männlich	weiblich	insgesamt	relativ (%) männlich	weiblich	
Primärsektor	31.328	21.244	10.084	- 5.670	- 4.845	- 825	- 15,3	- 18,6	- 7,6	
Sekundärsektor 1)	1.061.172	810.463	250.709	- 59.952	- 12.833	- 47.119	- 5,3	- 1,8	- 15,8	
Tertiärsektor	1.960.901	968.622	992.279	+ 358.204	+ 163.334	+ 194.870	+ 22,4	+ 20,3	+ 24,4	
ZUSAMMENGEFASSTE WIRTSCHAFTSKLASSEN										
I Land- und Forstwirtschaft	31.328	21.244	10.084	- 5.670	- 4.845	- 825	- 15,3	- 18,6	- 7,6	
II Energie- und Wasserversorgung	33.003	27.699	5.104	- 1.068	- 1.035	- 33	- 3,1	- 3,6	- 0,6	
III Bergbau; Steine- und Erdengewinnung	16.147	14.240	1.907	- 7.205	- 6.792	- 413	- 30,9	- 32,3	- 17,8	
IV Erz. von Nahrungsmitteln und Getränken; Tabak	91.514	52.395	39.119	- 11.760	- 9.160	- 2.600	- 11,4	- 14,9	- 6,2	
V Erz. von Textilien und Textilwaren	29.902	13.329	16.573	- 15.889	- 4.660	- 11.229	- 34,7	- 25,9	- 40,4	
VI Erz. von Bekleidung, Bettwaren und Schuhen	28.657	8.175	22.482	- 27.073	- 3.709	- 23.364	- 48,6	- 37,5	- 51,0	
VII Erz. und Verarb. von Leder und Lederersatzstoffen	2.440	1.021	1.419	- 1.803	- 552	- 1.251	- 42,5	- 35,1	- 48,9	
VIII Be- und Verarb. von Holz, Musikinstr., Spielwaren	87.796	89.845	17.951	+ 2.009	+ 1.317	+ 692	+ 2,3	+ 1,9	+ 4,0	
IX Erz. und Verarb. von Papier und Pappe	20.867	16.452	4.415	- 1.284	+ 159	- 1.443	- 5,8	+ 1,0	+ 24,8	
X Druckerei und Vervielfältigung; Verlagswesen	33.688	20.347	13.341	+ 521	- 204	+ 725	+ 1,6	- 1,0	+ 5,7	
XI Erz. und Verarb. von Chemikalien, Gummi und Erdöl	64.385	45.390	18.995	- 7.184	- 3.848	- 3.336	- 10,0	- 7,8	- 14,9	
XII Erz. von Stein- und Glaswaren	35.354	27.991	7.363	- 1.271	- 924	- 347	- 3,5	- 3,2	- 4,5	
XIII Erz. und Verarb. von Metallen	343.381	270.639	72.542	- 24.584	- 15.563	- 9.021	- 6,7	- 5,4	- 11,1	
XIV Bauwesen	274.038	244.540	29.498	+ 36.639	+ 32.138	+ 4.501	+ 15,4	+ 15,1	+ 18,0	
XV Handel; Lagerung	433.318	208.643	224.675	+ 66.934	+ 39.691	+ 27.243	+ 16,3	+ 23,5	+ 13,8	
XVI Beherbergungs- und Gaststättenwesen	161.552	63.357	98.195	+ 31.412	+ 17.273	+ 14.139	+ 24,1	+ 37,5	+ 16,8	
XVII Verkehr; Nachrichtenübermittlung	231.350	166.561	44.789	+ 23.566	+ 13.805	+ 9.761	+ 11,3	+ 8,0	+ 27,9	
XVIII Geld- und Kreditwesen; Privatversicherung	111.726	59.686	52.040	+ 13.884	+ 6.381	+ 7.483	+ 14,2	+ 12,0	+ 16,8	
XIX Realitätenwesen; Rechts- und Wirtschaftsdienst	118.204	59.331	58.873	+ 48.278	+ 28.015	+ 20.263	+ 69,0	+ 69,5	+ 52,5	
XX Körperpflege und Reinigung; Bäderwesen	60.065	15.063	45.002	+ 12.967	+ 5.871	+ 7.096	+ 27,5	+ 63,9	+ 18,7	
XXI Kunst; Unterhaltung und Sport	29.660	18.006	11.654	+ 8.501	+ 5.032	+ 3.469	+ 40,2	+ 38,8	+ 42,4	
XXII Gesundheits- und Fürsorgewesen	132.514	28.937	103.577	+ 49.408	+ 12.882	+ 36.526	+ 59,5	+ 60,2	+ 54,5	
XXIII Unterrichts- und Forschungswesen	126.179	54.825	73.354	+ 16.288	+ 4.539	+ 11.749	+ 14,8	+ 9,0	+ 19,1	
XXIV Gebietskörpersch.; Sozialvers., Interessenvertr.	519.806	267.884	251.922	+ 92.103	+ 28.912	+ 63.191	+ 21,5	+ 12,1	+ 33,5	
XXV,XXVI Ausbeziehungswesen	34.527	8.329	28.198	- 5.117	+ 933	- 8.050	- 12,9	+ 17,3	- 17,7	
Wirtschaftsklassen insgesamt	3.053.401	1.600.329	1.253.072	+ 292.582	+ 145.656	+ 148.926	+ 10,8	+ 8,8	+ 13,3	
Präsenzsektor 2)	14.113	14.113	0	- 3.301	- 3.301	0	- 19,0	- 19,0	-	
Karenzurlaubsgeldbezieher 2)	65.438	501	64.937	+ 54.593	+ 501	+ 54.092	+177,0	-	+175,4	
INSGESAMT	3.182.982	1.614.649	1.338.009	+ 343.874	+ 142.666	+ 201.018	+ 12,2	+ 8,8	+ 17,7	

1) zusammengefaßte Wirtschaftsklassen II - XIV bzw. Wirtschaftsabteilungen 1 - 6

2) mit aufrechtem Beschäftigungsverhältnis

Quelle: Hauptverband der österreichischen Sozialversicherungsträger

Unselbständig Beschäftigte nach Geschlecht und Wirtschaftszweigen (Sektoren, zusammengefaßte Wirtschaftsklassen) 1994

WIRTSCHAFTSSEKTOREN	Bestand 1)			Veränderung gegenüber dem Vorjahr						
	insgesamt	männlich	weiblich	insgesamt	absolut		relativ (%)			
					männlich	weiblich	insgesamt	männlich	weiblich	
Primärsektor	26.476	17.746	8.730	- 408	- 429	+ 21	- 1,5	- 2,4	+ 0,2	
Sekundärsektor 2)	1.026.055	780.465	245.590	- 14.969	- 5.739	- 9.231	- 1,4	- 0,7	- 3,6	
Tertiärsektor	1.919.119	949.187	969.932	+ 31.186	+ 12.760	+ 18.427	+ 1,7	+ 1,4	+ 1,9	
ZUSAMMENGEFASSTE WIRTSCHAFTSKLASSEN										
I Land- und Forstwirtschaft	26.476	17.746	8.730	- 408	- 429	+ 21	- 1,5	- 2,4	+ 0,2	
II Energie- und Wasserversorgung	31.798	27.083	4.715	- 339	- 221	- 117	- 1,1	- 0,8	- 2,4	
III Bergbau; Steins- und Erdengewinnung	15.393	13.630	1.763	- 549	- 568	+ 20	- 3,4	- 4,0	+ 1,1	
IV Erz. von Nahrungsmitteln und Getränken; Tabak	89.033	51.032	38.001	- 1.387	- 944	- 442	- 1,5	- 1,8	- 1,1	
V Erz. von Textilien und Textilwaren	29.713	13.191	16.522	- 2.522	- 1.001	- 1.521	- 7,6	- 7,1	- 8,4	
VI Erz. von Bekleidung, Bekleidungswaren und Schuhen	26.840	6.227	22.613	- 3.534	- 454	- 3.080	- 10,9	- 8,8	- 12,0	
VII Erz. und Verarb. von Leder und Lederwaren	2.511	1.041	1.470	- 227	- 79	- 148	- 8,3	- 7,1	- 9,1	
VIII Be- und Verarb. von Holz, Mischholz., Spielwaren	86.777	69.046	17.731	+ 409	+ 417	- 8	+ 0,5	+ 0,6	- 0,0	
IX Erz. und Verarb. von Papier und Pappe	20.134	15.874	4.261	- 763	- 413	- 349	- 3,7	- 2,5	- 7,6	
X Druckerei und Vervielfältigung; Verlagswesen	33.390	20.188	13.202	- 1.201	- 835	- 366	- 3,5	- 4,0	- 2,7	
XI Erz. und Verarb. von Chemikalien, Gummi und Erdöl	82.783	44.282	38.501	- 2.732	- 1.925	- 807	- 4,2	- 4,2	- 4,2	
XII Erz. von Stein- und Glaswaren	33.505	26.430	7.074	- 288	- 159	- 130	- 0,9	- 0,6	- 1,8	
XIII Erz. und Verarb. von Metallen	338.530	267.282	71.248	- 9.055	- 8.478	- 2.577	- 2,6	- 2,4	- 3,5	
XIV Baugewesen	253.649	225.159	28.490	+ 7.219	+ 6.922	+ 297	+ 2,9	+ 3,2	+ 1,1	
XV Handel; Lagerung	428.363	205.368	222.995	+ 1.719	+ 971	+ 748	+ 0,4	+ 0,5	+ 0,3	
XVI Beherbergung und Gaststättenwesen	139.354	58.464	80.890	+ 1.391	+ 837	+ 554	+ 1,0	+ 1,5	+ 0,7	
XVII Verkehr; Nachrichtenübermittlung	228.445	184.781	43.664	+ 123	+ 16	+ 107	+ 0,1	+ 0,0	+ 0,2	
XVIII Geld- und Kreditwesen; Privatversicherung	109.239	58.740	50.500	- 182	- 228	+ 47	- 0,2	- 0,4	+ 0,1	
XIX Realitätenwesen; Rechts- und Wirtschaftsprüfung	115.040	57.065	57.976	+ 4.894	+ 3.281	+ 1.614	+ 4,4	+ 6,1	+ 2,9	
XX Körperpflege und Reinigung; Bäderwesen	59.521	14.758	44.763	+ 1.003	+ 673	+ 330	+ 1,7	+ 4,8	+ 0,7	
XXI Kunst; Unterhaltung und Sport	29.143	17.688	11.455	+ 416	+ 152	+ 264	+ 1,4	+ 0,9	+ 2,4	
XXII Gesundheits- und Fürsorgewesen	129.739	28.067	101.672	+ 10.395	+ 2.744	+ 7.651	+ 8,7	+ 10,8	+ 6,1	
XXIII Unterrichts- und Forschungswesen	128.695	54.823	73.872	+ 1.417	+ 392	+ 1.025	+ 1,1	+ 0,7	+ 1,4	
XXIV Gebietskörpersch.; Sozialvers., Interessenvertr.	517.032	285.126	231.906	+ 10.233	+ 3.753	+ 6.480	+ 2,0	+ 1,4	+ 2,6	
XXV Haushaltung	4.743	277	4.466	+ 11	+ 13	- 2	+ 0,2	+ 4,9	- 0,0	
XXVI Hauswartung	29.804	6.031	23.774	- 236	+ 157	- 392	- 0,8	+ 2,7	- 1,6	
Wirtschaftsklassen insgesamt	2.971.650	1.747.398	1.224.252	+ 15.809	+ 6.591	+ 9.217	+ 0,5	+ 0,4	+ 0,6	
Präsenzdienstler 3)	13.709	13.709	0	- 1.248	- 1.248	0	- 8,3	- 8,3	-	
Karenzurlaubsgeldbezieher 3)	85.373	493	84.880	+ 1.261	+ 22	+ 1.239	+ 1,5	+ 4,7	+ 1,5	
INSGESAMT	3.070.732	1.761.801	1.308.931	+ 16.822	+ 6.367	+ 10.456	+ 0,6	+ 0,3	+ 0,8	

1) gebildet als Durchschnitt über die 12 Monatsendbestände

2) zusammengefaßte Wirtschaftsklassen II - XIV bzw. Wirtschaftsabteilungen 1 - 6

3) mit aufrechtem Beschäftigungsverhältnis

Quelle: Hauptverband der Österreichischen Sozialversicherungsanstalten

Unselbständig Beschäftigte nach Geschlecht und Bundesländern 1994

Bundesland	Bestand 1)			Veränderung gegenüber dem Vorjahr					
	insgesamt	männlich	weiblich	absolut			relativ (%)		
				insgesamt	männlich	weiblich	insgesamt	männlich	weiblich
Burgenland	75.342	42.755	32.588	+ 1.506	+ 1.124	+ 383	+ 2,0	+ 2,7	+ 1,2
Kärnten	190.903	110.276	80.627	+ 1.391	+ 473	+ 918	+ 0,7	+ 0,4	+ 1,2
Niederösterreich	499.127	294.979	204.148	+ 6.090	+ 2.551	+ 3.539	+ 1,2	+ 0,9	+ 1,8
Oberösterreich	512.583	303.772	208.811	+ 2.878	+ 1.079	+ 1.799	+ 0,6	+ 0,4	+ 0,9
Salzburg	213.753	121.571	92.182	+ 2.926	+ 1.126	+ 1.800	+ 1,4	+ 0,9	+ 2,0
Steiermark	409.366	241.184	168.181	+ 946	- 536	+ 1.480	+ 0,2	- 0,2	+ 0,9
Tirol	252.138	147.643	104.494	+ 834	+ 324	+ 509	+ 0,3	+ 0,2	+ 0,5
Vorarlberg	129.210	75.771	53.439	+ 172	+ 221	- 50	+ 0,1	+ 0,3	- 0,1
Wien	788.311	423.649	364.662	- 921	- 997	+ 77	- 0,1	- 0,2	+ 0,0
Insgesamt	3.070.732	1.761.601	1.309.131	+ 15.822	+ 5.367	+ 10.455	+ 0,5	+ 0,3	+ 0,8

1) Jahresdurchschnitte gebildet über die 12 Monatsendbestände

Quelle: Hauptverband der österreichischen Sozialversicherungsträger

Beschäftigtenströme im marktorientierten Wirtschaftsbereich: Ein- und Austritte unselbständig Beschäftigter im Jahr 1994 und Mobilitätsindex nach Regionen, aggregierten Wirtschaftsklassen und Größenklassen 1) 2)

Region/Wirtschafts- klasse/Größenklasse	Beschäftigtenströme		Gesamtstrom Ein-u.Austritte	Durchschnitts- bestand 3)	Mobilitäts- Index 4)
	Eintritte	Austritte			
Insgesamt	644.956	631.747	1.276.703	1.973.432	64,7%
Regionen					
Wien	148.584	155.621	304.205	482.213	63,1%
Ost (NÖ,Bgld)	124.262	119.407	243.669	357.581	68,1%
Süd (Stmk,Ktn)	133.486	124.015	257.501	367.055	70,2%
West (OÖ,Sbg,Tirol,Vlbg)	238.624	232.704	471.328	766.584	61,5%
Aggregierte Wirtschaftsklassen					
Bergbau	3.341	2.755	6.096	7.844	77,7%
Nahrungs- und Genußmittel	18.453	20.795	39.248	86.289	45,5%
Textil,Leder,Holz,Druck,Papier	45.002	48.748	93.750	196.442	47,7%
Chemie u.chem. Produkte,Steine,Erden	34.138	34.607	68.745	97.338	70,6%
Erzeugung u. Verarbeitung von Metallen	57.504	56.611	114.115	321.284	35,5%
Bau- und Baunebengewerbe	72.782	66.182	138.964	208.110	66,8%
Handel und Lagerung	150.780	149.030	299.810	407.343	73,6%
Beherbergungs- und Gaststättenwesen	90.466	90.082	180.548	147.937	122,0%
Verkehr	26.139	24.800	50.939	77.751	65,5%
Geld u. Kreditwesen, Wirtschaftsdienste	56.240	53.277	109.517	218.821	50,0%
Persönliche und soziale Dienste	90.111	84.860	174.971	204.275	85,7%
Größenklassen					
0 bis 4	154.631	203.835	358.466	264.922	135,3%
5 bis 19	148.355	128.915	277.270	427.888	64,8%
20 bis 99	127.263	106.804	234.067	491.051	47,7%
100 bis 499	120.807	103.376	224.183	484.815	46,2%
500 bis 999	39.868	36.208	76.076	125.518	60,6%
1000 und mehr	54.032	52.609	106.641	179.239	59,5%

- 1) Nicht enthalten sind Betriebe der VA der österr. Eisenbahnen, der VA öffentl. Bediensteter, der BKK Staatsdruckerei, der BKK Verkehrsbetriebe und der Wirtschaftskl. 01,02,11-14,22-24,82,88,98 u.99
- 2) Ein- und Austritte ohne zwischenzeitliche (z.B.: saisonbedingte) An- und Abmeldungen derselben Dienstnehmer
- 3) Durchschnitt der Bestände Ende Dezember 1993 und Ende Dezember 1994
- 4) Gesamtstrom bezogen auf den Durchschnittsbestand (in %)

Quelle: Arbeitsmarktservice Österreich: Forschungsprojekt "Arbeitskräftebedarfserhebung"
(Auftragnehmer: Arbeitsgemeinschaft für mikroanalyt. Arbeitsmarktstudien);
Hochrechnung zu DABAN - Repräsentant

Ausländische Arbeitskräfte:**Unselbständig Beschäftigte, vorgemerkte Arbeitslose und Arbeitslosenquote nach Geschlecht 1984 - 1994**

Jahr	Unselbständig Beschäftigte 1)			Vorgemerkte Arbeitslose			Arbeitslosenquote		
	Insgesamt	männlich 2)	weiblich 2)	Insgesamt	männlich	weiblich	Insgesamt	männlich 2)	weiblich 2)
1984	138.710	83.974	54.738	7.961	5.994	1.968	5,4	6,7	3,5
1985	140.206	84.669	55.537	8.139	5.970	2.169	5,5	6,6	3,8
1986	145.963	88.226	57.737	8.967	6.371	2.597	5,8	6,7	4,3
1987	147.382	89.514	57.868	10.297	7.191	3.107	6,5	7,4	5,1
1988	150.915	93.041	57.874	9.984	6.896	3.088	6,2	6,9	5,1
1989	167.381	103.189	64.191	10.564	7.266	3.298	5,9	6,6	4,9
1990	217.611	141.218	76.393	18.351	12.984	5.367	7,8	8,4	6,6
1991	266.461	176.213	90.249	20.474	14.384	6.090	7,1	7,5	6,3
1992	273.884	182.196	91.687	21.977	15.864	6.113	7,4	8,0	6,3
1993	277.511	184.120	93.390	27.086	19.363	7.722	8,9	9,5	7,6
1994 3)	291.018	185.695	105.323	25.445	17.500	7.945	8,0	8,6	7,0

Veränderung zum Vorjahr: 4)

1993/94 abs.	+ 17.060	+ 9.541	+ 7.519	- 1.641	- 1.863	+ 223	- 1,0	- 1,3	- 0,3
In %	+ 6,2	+ 5,4	+ 7,7	- 6,1	- 9,6	+ 2,9	-	-	-

- 1) Ab dem Statistikstichtag Ende Juni 1991 wird die Zahl der unselbständig beschäftigten Ausländer/-innen durch Datenabgleich mit dem Hauptverband der österreichischen Sozialversicherungsträger um jene Fälle bereinigt, die zum jeweiligen Stichtag beim Hauptverband als nicht beschäftigt aufscheinen. Das heißt, daß jene Fälle, die trotz gültiger Beschäftigungsbewilligung sowie aufrechtem Befreiungsschein bzw. aufrechter Arbeitslaubnis diese noch nicht, nicht mehr oder vorübergehend nicht in Anspruch nehmen, in der ausgewiesenen Menge der "unselbständig beschäftigten Ausländer/-innen" nicht mehr enthalten sind.
- 2) Für den Zeitraum 1983 - 1987 Hochrechnung der geschlechtsspezifischen unselbständig Beschäftigten jeweils aus dem Durchschnitt Jänner, Juli; 1988 Hochrechnung aus dem Durchschnitt Jänner und Juli bis Dezember.
- 3) Der durch die unterschiedlichen Datenquellen bedingte relativ hohe Zuwachs 1993/94 bei den Frauen erklärt sich v.a. daraus, daß im Gegensatz zu 1994 die Karenzurlaubsgeldbezieher/-innen mit aufrechtem Beschäftigungsverhältnis (ca. 7500) zumindest in der Zeitreihe 1991 - 1993 nicht enthalten sind.
- 4) Aufgrund der seit 1.1.1994 neuen Datenquelle (Hauptverband) für die Gesamtbeschäftigung ausländischer Arbeitskräfte (inkl. EWR-Staatsangehörige) kommt es zu einem Zeitreihenbruch. Zwecks Vermeidung unterschiedlicher Datenquellen werden als Vorjahresvergleichsdaten unveröffentlichte, um die Karenzurlaubsgeldbezieher/-innen erhöhte Beschäftigtendaten des Hauptverbandes verwendet.

Quelle: Arbeitsmarktservice Österreich

Hauptverband der österreichischen Sozialversicherungsträger (unselbständig Beschäftigte ab 1994)

Ausländische Arbeitskräfte:

Erteilungen von Beschäftigungsbewilligungen, Befreiungsscheinen, Arbeitserlaubnissen und vorläufigen Berechtigungen 1994

Erteilungen 1)	insgesamt	Männer	Frauen
Beschäftigungsbewilligungen	134.066	82.754	51.312
darunter Erstanträge	27.138	15.058	12.080
Befreiungsscheine	10.230	6.576	3.654
Arbeitserlaubnisse	62.410	44.503	17.907
Vorläufige Berechtigungen	2.929	1.842	1.087

1) Aufgrund des Wegfalls der Bewilligungspflicht für EWR-Staatsangehörige und deren allenfalls Nicht-EWR-Familienangehörige ab 1.1.94 entfällt der nur bedingt interpretierbare Vorjahresvergleich.

Quelle: Arbeitsmarktservice Österreich

Von Arbeitslosigkeit betroffene Personen nach dem Geschlecht 1987 bis 1994

Jahr	B e t r o f f e n h e i t			Veränderung gegenüber dem Vorjahr						
	insgesamt	männlich	weiblich	a b s o l u t			r e l a t i v (%)			
				insgesamt	männlich	weiblich	insgesamt	männlich	weiblich	
1987	554.844	330.845	223.999
1988	543.085	319.311	223.774	- 11.759	- 11.534	- 225	- 2,1	- 3,5	- 0,1	
1989	531.167	306.072	225.095	- 11.918	- 13.239	+ 1.321	- 2,2	- 4,1	+ 0,6	
1990	566.169	327.229	238.940	+ 35.002	+ 21.157	+ 13.845	+ 6,6	+ 6,9	+ 6,2	
1991	606.240	351.648	254.592	+ 40.071	+ 24.419	+ 15.652	+ 7,1	+ 7,5	+ 6,6	
1992	627.048	371.823	255.225	+ 20.808	+ 20.175	+ 633	+ 3,4	+ 5,7	+ 0,2	
1993	680.681	408.421	272.260	+ 53.633	+ 36.598	+ 17.035	+ 8,6	+ 9,8	+ 6,7	
1994	681.316	403.655	277.661	+ 635	- 4.766	+ 5.401	+ 0,1	- 1,2	+ 2,0	

Quelle: Arbeitsmarktservice Österreich

Arbeitslosenbestand nach dem Geschlecht 1984 bis 1994

Jahr	Bestand			Veränderung gegenüber dem Vorjahr					
	Insgesamt	männlich	weiblich	Insgesamt	absolut		relativ (%)		
					männlich	weiblich	Insgesamt	männlich	weiblich
1984	130.469	80.599	49.870	+ 3.093	+ 780	+ 2.314	+ 2,4	+ 1,0	+ 4,9
1985	139.447	84.155	55.292	+ 8.978	+ 3.556	+ 5.422	+ 6,9	+ 4,4	+ 10,9
1986	151.972	88.856	63.116	+ 12.525	+ 4.701	+ 7.824	+ 9,0	+ 5,6	+ 14,2
1987	164.468	95.015	69.453	+ 12.496	+ 6.159	+ 6.337	+ 8,2	+ 6,9	+ 10,0
1988	158.631	89.829	68.802	- 5.837	- 5.186	- 651	- 3,5	- 5,5	- 0,9
1989	149.177	81.001	68.176	- 9.454	- 8.828	- 626	- 6,0	- 9,8	- 0,9
1990	165.795	89.032	76.762	+ 16.618	+ 8.031	+ 8.586	+ 11,1	+ 9,9	+ 12,6
1991	185.029	98.984	86.044	+ 19.234	+ 9.952	+ 9.282	+ 11,6	+ 11,2	+ 12,1
1992	193.098	107.202	85.896	+ 8.069	+ 8.218	- 148	+ 4,4	+ 8,3	- 0,2
1993	222.265	126.681	95.584	+ 29.167	+ 19.479	+ 9.688	+ 15,1	+ 18,2	+ 11,3
1994	214.941	120.567	94.374	- 7.324	- 6.114	- 1.210	- 3,3	- 4,8	- 1,3

Quelle: Arbeitsmarktservice Österreich

Arbeitslosenquoten nach dem Geschlecht 1984 bis 1994

Jahr	Arbeitslosenquote (%)			Veränderung gegenüber dem Vorjahr (in % - Punkten)		
	insgesamt	männlich	weiblich	insgesamt	männlich	weiblich
1984	4,5	4,7	4,3	+ 0,0	+ 0,0	+ 0,2
1985	4,8	4,9	4,7	+ 0,3	+ 0,2	+ 0,4
1986	5,2	5,1	5,2	+ 0,4	+ 0,2	+ 0,5
1987	5,6	5,5	5,7	+ 0,4	+ 0,4	+ 0,5
1988	5,3	5,1	5,6	- 0,3	- 0,4	- 0,1
1989	5,0	4,6	5,5	- 0,3	- 0,5	- 0,1
1990	5,4	4,9	6,0	+ 0,4	+ 0,3	+ 0,5
1991	5,8	5,3	6,5	+ 0,4	+ 0,4	+ 0,5
1992	5,9	5,7	6,2	+ 0,1	+ 0,4	- 0,3
1993	6,8	6,7	6,9	+ 0,9	+ 1,0	+ 0,7
1994	6,5	6,4	6,7	- 0,3	- 0,3	- 0,2

Quelle: Hauptverband der österreichischen Sozialversicherungsträger (unselbständig Beschäftigte)
Arbeitsmarktservice Österreich (vorgemerkte Arbeitslose)

Von Arbeitslosigkeit betroffene Personen nach Geschlecht und Altersgruppen 1994

ALTER (in Jahren)	Betroffenheit			Veränderung gegenüber dem Vorjahr					
	insgesamt	männlich	weiblich	insgesamt	absolut		relativ (%)		
					männlich	weiblich	insgesamt	männlich	weiblich
15 - 18	22.953	10.356	12.597	- 1.114	- 759	- 355	4,6	6,8	- 2,7
19 - 24	141.601	84.134	57.467	- 8.070	- 5.786	- 2.284	- 5,4	- 6,4	- 3,8
25 - 29	123.899	74.318	49.581	+ 207	- 1.648	+ 1.855	+ 0,2	- 2,2	+ 3,9
30 - 39	182.417	108.451	73.966	+ 8.926	+ 3.176	+ 5.750	+ 5,1	+ 3,0	+ 8,4
40 - 49	118.118	70.123	47.995	+ 1.801	+ 472	+ 1.329	+ 1,5	+ 0,7	+ 2,8
50 - 54	63.271	33.580	29.691	- 845	- 927	+ 82	- 1,3	- 2,7	+ 0,3
55 - 59	26.621	21.081	5.540	+ 536	+ 1.126	- 590	+ 2,1	+ 5,6	- 9,6
mind. 60	2.436	1.612	824	- 806	- 420	- 386	- 24,9	- 20,7	- 31,9
INSGESAMT	681.316	403.655	277.661	+ 635	- 4.766	+ 5.401	+ 0,1	- 1,2	+ 2,0
15 - 24	164.554	94.490	70.064	- 9.184	- 6.545	- 2.639	- 5,3	- 6,5	- 3,6

Quelle: Arbeitsmarktservice Österreich

Arbeitslosenbestand nach Geschlecht und Altersgruppen 1994

ALTER (in Jahren)	insgesamt	Bestand		Veränderung gegenüber dem Vorjahr					
		männlich	weiblich	a b s o l u t			r e l a t i v (%)		
				insgesamt	männlich	weiblich	insgesamt	männlich	weiblich
15 - 18	4.512	1.969	2.543	- 477	- 308	- 169	- 9,6	- 13,5	- 6,2
19 - 24	32.655	18.365	14.291	- 3.928	- 2.700	- 1.228	- 10,7	- 12,8	- 7,9
25 - 29	34.660	18.614	16.046	- 1.734	- 1.808	+ 75	- 4,8	- 8,9	+ 0,5
30 - 39	57.693	30.950	26.743	+ 941	- 647	+ 1.588	+ 1,7	- 2,0	+ 6,3
40 - 49	41.759	23.739	18.020	- 500	- 602	+ 101	- 1,2	- 2,5	+ 0,6
50 - 54	30.622	16.017	14.605	- 974	- 219	- 755	- 3,1	- 1,3	- 4,9
55 - 59	12.229	10.415	1.815	- 236	+ 406	- 641	- 1,9	+ 4,1	- 26,1
mind. 60	810	499	311	- 417	- 235	- 182	- 34,0	- 32,0	- 36,9
INSGESAMT	214.941	120.567	94.374	- 7.324	- 6.114	- 1.210	- 3,3	- 4,8	- 1,3
15 - 24	37.168	20.334	16.834	- 4.404	- 3.008	- 1.396	- 10,6	- 12,9	- 7,7
Lehrstellen- suchende	3.970	1.708	2.262	- 5	- 71	+ 66	- 0,1	- 4,0	+ 3,0
15 - 24 (inkl. Lehrstellen- suchende)	41.138	22.042	19.096	- 4.409	- 3.079	- 1.330	- 9,7	- 12,3	- 6,5

Quelle: Arbeitsmarktservice Österreich

Arbeitslosenquoten nach Geschlecht und Altersgruppen 1994

ALTER (in Jahren)	Arbeitslosenquote (%)			Veränderung 1993/1994 (in % - Punkten)		
	insgesamt	männlich	weiblich	insgesamt	männlich	weiblich
15 - 18	2,8	2,1	3,8	- 0,1	- 0,2	+ 0,0
19 - 24	6,8	7,5	6,1	- 0,4	- 0,7	- 0,2
25 - 29	6,5	6,3	6,8	- 0,3	- 0,6	- 0,0
30 - 39	6,1	5,6	6,7	- 0,1	- 0,3	+ 0,1
40 - 49	5,9	5,8	6,0	- 0,1	- 0,2	- 0,1
50 - 54	9,7	8,5	11,6	- 0,2	+ 0,1	- 0,6
55 - 59	10,1	11,6	5,8	- 1,0	- 0,5	- 2,5
mind. 60	3,7	3,5	3,9	- 1,5	- 1,4	- 1,8
INSGESAMT	6,5	6,4	6,7	- 0,3	- 0,3	- 0,2
15 - 24	5,8	6,0	5,6	- 0,4	- 0,6	- 0,1
15 - 24 (inkl. Lehrstellen- suchende)	6,4	6,5	6,3	- 0,3	- 0,5	+ 0,0

Quelle: Hauptverband der österreichischen Sozialversicherungsträger (unselbständig Beschäftigte (grenzjahrgangsbereinigt))
Arbeitsmarktservice Österreich (vorgemerkte Arbeitslose)

Von Arbeitslosigkeit betroffene Personen nach Geschlecht und höchster abgeschlossener Ausbildung 1994

Ausbildungsstufen	Betroffenheit			Veränderung gegenüber dem Vorjahr					
				absolut			relativ (%)		
	insgesamt	männlich	weiblich	insgesamt	männlich	weiblich	insgesamt	männlich	weiblich
Kein Abschluß, Pflichtschule	297.522	164.467	133.055	- 5.245	- 5.715	+ 470	- 1,7	- 3,4	+ 0,4
Lehre, Meisterprüfung	279.217	194.542	84.675	+ 3.996	+ 773	+ 3.223	+ 1,5	+ 0,4	+ 4,0
Berufsbildende mittlere Schule	39.122	11.055	28.067	+ 1.426	+ 386	+ 1.040	+ 3,8	+ 3,6	+ 3,8
Allgemeinbildende höhere Schule	16.503	7.696	8.807	- 423	- 221	- 202	- 2,5	- 2,8	- 2,2
Berufsbildende höhere Schule	28.961	15.628	13.333	+ 260	- 52	+ 312	+ 0,9	- 0,3	+ 2,4
Universität, Akademie u.ä.	16.975	8.687	8.288	+ 1.152	+ 527	+ 625	+ 7,3	+ 6,5	+ 8,2
Ungekürzte Ausbildung	3.016	1.580	1.436	- 531	- 464	- 67	- 15,0	- 22,7	- 4,5
INSGESAMT	681.316	403.655	277.661	+ 635	- 4.766	+ 5.401	+ 0,1	- 1,2	+ 2,0

Quelle: Arbeitsmarktservice Österreich

Arbeitslosenbestand nach Geschlecht und höchster abgeschlossener Ausbildung 1994

Ausbildungsstufen	Bestand			Veränderung gegenüber dem Vorjahr					
	insgesamt	männlich	weiblich	insgesamt	absolut		relativ (%)		
					männlich	weiblich	insgesamt	männlich	weiblich
Kein Abschluß, Pflichtschule	98.250	50.577	47.673	- 5.347	- 3.835	- 1.512	- 5,2	- 7,0	- 3,1
Lehre, Meisterprüfung	83.566	55.400	28.166	- 1.523	- 1.857	+ 334	- 1,8	- 3,2	+ 1,2
Berufsbildende mittlere Schule	12.831	3.495	9.336	+ 162	+ 25	+ 137	+ 1,3	+ 0,7	+ 1,5
Allgemeinbildende höhere Schule	5.652	2.831	2.821	- 466	- 248	- 218	- 7,6	- 8,1	- 7,2
Berufsbildende höhere Schule	8.470	4.890	3.580	- 161	- 155	- 6	- 1,9	- 3,1	- 0,2
Universität, Akademie u.ä.	5.603	3.055	2.548	+ 267	+ 113	+ 154	+ 5,0	+ 3,8	+ 6,4
Ungeklärte Ausbildung	570	319	251	- 255	- 156	- 99	- 30,9	- 32,8	- 28,3
INSGESAMT	214.941	120.567	94.374	- 7.324	- 6.114	- 1.210	- 3,3	- 4,8	- 1,3

Quelle: Arbeitsmarktservice Österreich

Von Arbeitslosigkeit betroffene Personen nach Geschlecht und Berufen (Bereiche, Berufsabteilungen, wichtige Berufsobergruppen) 1994

B e r u f e	Betroffenheit			Veränderung gegenüber dem Vorjahr					
	Insgesamt	männlich	weiblich	a b s o l u t			r e l a t i v (%)		
				Insgesamt	männlich	weiblich	Insgesamt	männlich	weiblich
<u>Berufsbereiche:</u>									
Saisonberufe 1)	211.974	146.246	65.728	- 1.948	- 2.928	+ 980	- 0,9	- 2,0	+ 1,5
Nichtsaisonberufe	469.342	257.409	211.933	+ 3.041	- 1.584	+ 4.625	+ 0,7	- 0,6	+ 2,2
davon: Produktionsberufe 2)	197.381	148.191	49.190	- 3.968	- 3.507	- 461	- 2,0	- 2,3	- 0,9
Dienstleistungsberufe 3)	271.470	108.959	162.511	+ 6.518	+ 1.664	+ 4.854	+ 2,5	+ 1,6	+ 3,1
<u>Berufsabteilungen:</u>									
Land- und forstwirtschaftliche Berufe	15.917	10.789	5.128	- 894	- 820	- 74	- 5,3	- 7,1	- 1,4
Produktionsb. in Industrie, Gewerbe	297.476	247.574	49.902	- 6.426	- 5.989	- 437	- 2,1	- 2,4	- 0,9
Handels- und Verkehrsberufe	88.781	46.419	42.362	+ 1.617	+ 337	+ 1.280	+ 1,9	+ 0,7	+ 3,1
Dienstleistungsberufe i.e.S.	137.523	44.654	92.869	+ 2.009	+ 406	+ 1.603	+ 1,5	+ 0,9	+ 1,8
Technische Berufe	19.777	17.279	2.498	+ 574	+ 454	+ 120	+ 3,0	+ 2,7	+ 5,0
Rechts-, Verwaltungs- und Büroberufe	86.116	25.338	60.778	+ 1.728	+ 571	+ 1.157	+ 2,0	+ 2,3	+ 1,9
Gesundheits-, Lehr- und Kulturberufe	35.235	11.343	23.892	+ 1.994	+ 270	+ 1.724	+ 6,0	+ 2,4	+ 7,8
unbestimmt	491	259	232	+ 33	+ 5	+ 28	+ 7,2	+ 2,0	+ 13,7
INSGESAMT	681.316	403.855	277.661	+ 635	- 4.766	+ 5.401	+ 0,1	- 1,2	+ 2,0
<u>Ausgewählte Berufsobergruppen:</u>									
Bauberufe	100.095	99.383	712	- 2.458	- 2.482	+ 24	- 2,4	- 2,4	+ 3,5
Metallarbeiter/Elektriker	75.667	67.010	8.657	- 1.951	- 1.535	- 416	- 2,5	- 2,2	- 4,6
Textil	3.853	1.490	2.363	- 1.015	- 439	- 576	- 20,9	- 22,8	- 19,6
Graphik	5.092	3.837	1.255	+ 139	+ 185	- 46	+ 2,8	+ 5,1	- 3,5
Handelsberufe	56.743	18.866	37.877	+ 1.603	+ 375	+ 1.228	+ 2,9	+ 2,0	+ 3,4
Hotel-, Gaststätten-, Küchenberufe	95.962	36.074	59.888	+ 1.404	+ 374	+ 1.030	+ 1,5	+ 1,0	+ 1,7
Büroberufe	83.833	23.741	60.092	+ 1.589	+ 457	+ 1.132	+ 1,9	+ 2,0	+ 1,9

1) Land- und forstwirtschaftliche Berufe, Bau- und Fremdenverkehrsberufe

2) ohne Bauberufe

3) ohne Fremdenverkehrsberufe

Quelle: Arbeitsmarktservice Österreich

Arbeitslosenbestand nach Geschlecht u. Berufen (Bereiche, Berufsabteilungen, wichtige Berufsbergr.) 1994

Berufe	Bestand			Veränderung gegenüber dem Vorjahr					
	Insgesamt	männlich	weiblich	absolut			relativ (%)		
				Insgesamt	männlich	weiblich	Insgesamt	männlich	weiblich
<u>Berufsbereiche:</u>									
Saisonberufe 1)	53.913	34.584	19.329	- 1.885	- 2.039	+ 154	- 3,4	- 5,6	+ 0,8
Nichtsaigonberufe	160.883	85.889	74.994	- 5.427	- 4.064	- 1.364	- 3,3	- 4,5	- 1,8
davon: Produktionsberufe 2)	67.071	47.874	19.197	- 4.680	- 3.602	- 1.078	- 6,5	- 7,0	- 5,3
Dienstleistungsberufe 3)	93.813	38.016	55.797	- 746	- 460	- 286	- 0,8	- 1,2	- 0,5
<u>Berufsabteilungen:</u>									
Land- und forstwirtschaftliche Berufe	4.428	2.877	1.551	- 359	- 276	- 84	- 7,5	- 8,8	- 5,1
Produktionsberufe	89.553	70.122	19.431	- 6.324	- 5.258	- 1.067	- 6,6	- 7,0	- 5,2
Handels- und Verkehrsberufe	29.731	14.914	14.817	- 388	- 339	- 49	- 1,3	- 2,2	- 0,3
Dienstleistungsberufe i.e.S.	41.670	12.562	29.108	- 14	- 167	+ 153	- 0,0	- 1,3	+ 0,5
Technische Berufe	6.756	5.887	869	+ 37	+ 14	+ 23	+ 0,6	+ 0,2	+ 2,7
Rechts-, Verwaltungs- und Büroberufe	31.401	10.267	21.134	- 553	- 20	- 533	- 1,7	- 0,2	- 2,5
Gesundheits-, Lehr- und Kulturberufe	11.258	3.845	7.413	+ 291	- 57	+ 347	+ 2,7	- 1,5	+ 4,9
unbestimmt	145	94	51	- 11	- 11	- 1	- 7,1	- 10,5	- 1,9
INSGESAMT	214.941	120.567	94.374	- 7.324	- 6.114	- 1.210	- 3,3	- 4,8	- 1,3
<u>Ausgewählte Berufsbergruppen:</u>									
Bauberufe	22.482	22.248	234	- 1.644	- 1.656	+ 11	- 6,8	- 6,9	+ 4,9
Metallarbeiter/Elektriker	26.100	22.167	3.933	- 2.064	- 1.679	- 385	- 7,3	- 7,0	- 8,9
Hilfsberufe allgemeiner Art	17.524	10.907	6.617	- 157	- 329	+ 172	- 0,9	- 2,9	+ 2,7
Handelsberufe	20.262	6.950	13.312	- 247	- 193	- 54	- 1,2	- 2,7	- 0,4
Hotel-, Gaststätten-, Küchenberufe	27.003	9.459	17.544	+ 119	- 108	+ 227	+ 0,4	- 1,1	+ 1,3
Büroberufe	30.665	9.745	20.920	- 576	- 36	- 540	- 1,8	- 0,4	- 2,5
Textil	1.570	578	992	- 485	- 218	- 267	- 23,6	- 27,4	- 21,2
Graphik	2.167	1.680	487	+ 26	+ 41	- 14	+ 1,2	+ 2,5	- 2,8

1) Land- und forstwirtschaftliche Berufe, Bau- und Fremdenverkehrsberufe

2) ohne Bauberufe

3) ohne Fremdenverkehrsberufe

Quelle: Arbeitsmarktservice Österreich

Von Arbeitslosigkeit betroffene Personen nach Geschlecht und Wirtschaftszweigen (Sektoren, zusammengefaßte Wirtschaftsklassen) 1994

WIRTSCHAFTSSEKTOREN	Betroffenheit			Veränderung gegenüber dem Vorjahr						
	insgesamt	männlich	weiblich	absolut			relativ (%)			
				insgesamt	männlich	weiblich	insgesamt	männlich	weiblich	
Primärsektor	14.662	10.288	4.374	- 821	- 801	- 20	- 5,3	- 7,2	- 0,5	
Sekundärsektor 1)	308.315	247.394	60.921	- 7.349	- 6.083	- 1.266	- 2,3	- 2,4	- 2,0	
Tertiärsektor	335.027	135.235	199.792	+ 8.854	+ 2.649	+ 6.205	+ 2,7	+ 2,0	+ 3,2	
ZUSAMMENGEFASSTE WIRTSCHAFTSKLASSEN										
I Land- und Forstwirtschaft	14.662	10.288	4.374	- 821	- 801	- 20	- 5,3	- 7,2	- 0,5	
II Energie- und Wasserversorgung	1.084	851	233	+ 130	+ 98	+ 32	+ 13,6	+ 13,0	+ 15,9	
III Bergbau; Steine- und Erdengewinnung	2.936	2.581	355	- 650	- 655	+ 5	- 18,1	- 20,2	+ 1,4	
IV Erz. von Nahrungsmitteln und Getränken; Tabak	16.809	9.515	7.294	+ 238	+ 165	+ 73	+ 1,4	+ 1,8	+ 1,0	
V Erz. von Textilien und Textilwaren	7.890	2.721	5.169	- 1.091	- 532	- 559	- 12,1	- 16,4	- 9,8	
VI Erz. von Bekleidung, Bettwaren und Schuhen	13.018	2.643	10.375	- 438	- 168	- 270	- 3,3	- 6,0	- 2,5	
VII Erz. und Verarb. von Leder und Lederersatzstoffen	1.080	397	683	- 30	+ 10	- 40	- 2,7	+ 2,6	- 5,5	
VIII Be- und Verarb. von Holz, Musikinstr., Spielwaren	20.384	16.712	3.672	- 944	- 715	- 229	- 4,4	- 4,1	- 5,9	
IX Erz. und Verarb. von Papier und Pappe	2.880	1.628	1.252	- 200	- 130	- 70	- 6,5	- 7,4	- 5,3	
X Druckerei und Vervielfältigung; Verlagswesen	7.449	4.749	2.700	+ 225	+ 229	- 4	+ 3,1	+ 5,1	- 0,1	
XI Erz. und Verarb. von Chemikalien, Gummi und Erdöl	11.496	7.282	4.214	- 147	- 68	- 79	- 1,3	- 0,9	- 1,8	
XII Erz. von Stein- und Glaswaren	7.329	5.801	1.528	- 618	- 578	- 40	- 7,8	- 9,1	- 2,6	
XIII Erz. und Verarb. von Metallen	76.612	58.780	17.832	- 2.985	- 2.839	- 346	- 3,8	- 4,3	- 1,9	
XIV Bauwesen	139.348	133.734	5.614	- 639	- 1.100	+ 261	- 0,6	- 0,8	+ 4,9	
XV Handel; Lagerung	100.290	39.742	60.548	+ 2.531	+ 856	+ 1.675	+ 2,6	+ 2,2	+ 2,8	
XVI Beherbergungs- und Gaststättenwesen	111.138	41.664	69.474	+ 1.908	+ 384	+ 1.522	+ 1,7	+ 0,9	+ 2,2	
XVII Verkehr; Nachrichtenübermittlung	23.272	17.781	5.491	+ 624	+ 439	+ 185	+ 2,8	+ 2,5	+ 3,5	
XVIII Geld- und Kreditwesen; Privatversicherung	7.402	3.726	3.676	+ 198	+ 180	+ 38	+ 2,7	+ 4,5	+ 1,0	
XIX Realitätenwesen; Rechts- und Wirtschaftsdienste	14.039	6.891	7.148	+ 267	+ 50	+ 217	+ 1,9	+ 0,7	+ 3,1	
XX Körperpflege und Reinigung; Bestattungswesen	20.584	4.442	16.142	+ 1.119	+ 138	+ 983	+ 5,7	+ 3,2	+ 6,5	
XXI Kunst; Unterhaltung und Sport	7.985	4.678	3.287	+ 346	+ 112	+ 234	+ 4,5	+ 2,5	+ 7,7	
XXII Gesundheits- und Fürsorgewesen	18.545	4.076	14.469	+ 1.241	+ 267	+ 974	+ 7,2	+ 7,0	+ 7,2	
XXIII Unterrichts- und Forschungswesen	6.876	2.580	4.286	- 71	- 131	+ 60	- 1,0	- 4,8	+ 1,4	
XXIV Gebietskörpersch.; Sozialvers., Interessenvertr.	21.052	8.695	12.357	+ 485	+ 266	+ 219	+ 2,4	+ 3,2	+ 1,8	
XXV Haushaltung, Hauswartung	3.864	950	2.914	+ 208	+ 110	+ 98	+ 5,7	+ 13,1	+ 3,5	
Wirtschaftsklassen insgesamt	658.004	392.917	265.087	+ 684	- 4.235	+ 4.919	+ 0,1	- 1,1	+ 1,9	
Schulabgänger	7.320	2.951	4.369	+ 140	+ 4	+ 136	+ 1,9	+ 0,1	+ 3,2	
Sonstige	15.992	7.787	8.205	- 189	- 535	+ 346	- 1,2	- 6,4	+ 4,4	
INSGESAMT	681.316	403.655	277.661	+ 636	- 4.788	+ 5.401	+ 0,1	- 1,2	+ 2,0	

1) zusammengefaßte Wirtschaftsklassen II - XIV bzw. Wirtschaftsabteilungen 1 - 6

Quelle: Arbeitsmarktservice Österreich

Arbeitslosenbestand nach Geschlecht u. Wirtschaftszweigen (Sektoren, zusammengefaßte Wirtschaftsklassen) 1994

WIRTSCHAFTSSEKTOREN	Bestand 1)			Veränderung gegenüber dem Vorjahr						
	insgesamt	männlich	weiblich	absolut			relativ (%)			
				insgesamt	männlich	weiblich	insgesamt	männlich	weiblich	
Primärsektor	4.121	2.731	1.390	- 337	- 266	- 71	- 7,8	- 8,9	- 4,9	
Sekundärsektor 2)	94.032	70.574	23.458	- 8.651	- 5.028	- 1.623	- 6,6	- 8,7	- 8,5	
Tertiärsektor	109.841	43.988	65.853	+ 37	- 420	+ 457	+ 0,0	- 0,9	+ 0,7	
ZUSAMMENGEFASSTE WIRTSCHAFTSKLASSEN										
I Land- und Forstwirtschaft	4.121	2.731	1.390	- 337	- 266	- 71	- 7,6	- 8,9	- 4,9	
II Energie- und Wasserversorgung	316	237	80	+ 7	+ 9	- 1	+ 2,3	+ 3,9	- 1,2	
III Bergbau; Steine- und Erdengewinnung	843	711	132	- 296	- 282	- 14	- 28,0	- 28,4	- 9,6	
IV Erz. von Nahrungsmitteln und Getränken; Tabak	5.517	2.951	2.566	- 305	- 167	- 138	- 5,2	- 5,4	- 5,1	
V Erz. von Textilien und Textilwaren	3.001	1.032	1.968	- 552	- 216	- 337	- 15,5	- 17,3	- 14,6	
VI Erz. von Bekleidung, Bettwaren und Schuhen	4.671	851	3.820	- 306	- 91	- 215	- 8,1	- 9,7	- 5,3	
VII Erz. und Verarb. von Leder und Lederersatzstoffen	387	129	258	- 15	- 8	- 9	- 3,7	- 4,4	- 3,4	
VIII Be- und Verarb. von Holz, Musikinstr., Spielwaren	5.444	4.122	1.321	- 603	- 465	- 139	- 10,0	- 10,1	- 9,5	
IX Erz. und Verarb. von Papier und Pappe	1.172	649	523	- 69	- 23	- 48	- 5,6	- 3,4	- 8,1	
X Druckerei und Vervielfältigung; Verlagswesen	3.200	2.118	1.082	+ 31	+ 63	- 32	+ 1,0	+ 3,1	- 2,9	
XI Erz. und Verarb. von Chemikalien, Gummi und Erdöl	4.789	3.025	1.764	- 114	- 17	- 98	- 2,3	- 0,6	- 5,2	
XII Erz. von Stein- und Glaswaren	2.271	1.704	567	- 311	- 262	- 50	- 12,0	- 13,3	- 8,1	
XIII Erz. und Verarb. von Metallen	29.406	21.946	7.481	- 2.603	- 2.053	- 549	- 8,1	- 8,6	- 6,9	
XIV Bauwesen	33.017	31.100	1.917	- 1.513	- 1.516	+ 3	- 4,4	- 4,6	+ 0,2	
XV Handel; Lagerung	36.275	14.559	21.715	- 627	- 301	- 326	- 1,7	- 2,0	- 1,5	
XVI Beherbergungs- und Gaststättenwesen	31.845	11.174	20.671	+ 256	- 153	+ 409	+ 0,8	- 1,4	+ 2,0	
XVII Verkehr; Nachrichtenübermittlung	7.310	5.448	1.862	+ 90	+ 40	+ 50	+ 1,2	+ 0,7	+ 2,8	
XVIII Geld- und Kreditwesen; Privatversicherung	2.845	1.496	1.350	- 1	+ 22	- 22	- 0,0	+ 1,5	- 1,6	
XIX Realitätenwesen; Rechts- und Wirtschaftsdienste	4.968	2.512	2.456	- 143	- 100	- 43	- 2,8	- 3,8	- 1,7	
XX Körperpflege und Reinigung; Bestattungswesen	6.721	1.416	5.305	+ 230	- 15	+ 244	+ 3,5	- 1,0	+ 4,8	
XXI Kunst; Unterhaltung und Sport	2.957	1.786	1.171	+ 4	+ 15	- 11	+ 0,1	+ 0,8	- 0,9	
XXII Gesundheits- und Fürsorgewesen	6.011	1.357	4.654	+ 230	+ 42	+ 188	+ 4,0	+ 3,2	+ 4,2	
XXIII Unterrichts- und Forschungswesen	2.230	906	1.324	- 22	- 39	+ 17	- 1,0	- 4,1	+ 1,3	
XXIV Gebietskörpersch.; Sozialvers., Interessenvertr.	7.257	3.010	4.246	- 5	+ 52	- 57	- 0,1	+ 1,8	- 1,3	
XXV/XXVI Haushaltung, Hauswartung	1.422	324	1.098	+ 25	+ 18	+ 9	+ 1,8	+ 5,2	+ 0,8	
Wirtschaftsklassen insgesamt	207.993	117.292	90.701	- 8.951	- 5.714	- 1.237	- 3,2	- 4,6	- 1,3	
Schulabgänger	1.704	674	1.030	- 78	- 58	- 17	- 4,3	- 7,9	- 1,6	
Sonstige	5.244	2.601	2.843	- 297	- 341	+ 44	- 5,4	- 11,6	+ 1,7	
INSGESAMT	214.941	120.567	94.374	- 7.324	- 6.114	- 1.210	- 3,3	- 4,8	- 1,3	

1) gebildet als Durchschnitt über die 12 Monatsbestände

2) zusammengefaßte Wirtschaftsklassen II - XIV bzw. Wirtschaftsteilungen 1 - 6

Quelle: Arbeitsmarktservice Österreich

Arbeitslosenquoten nach Geschlecht und Wirtschaftszweigen (Sektoren, zusammengefaßte Wirtschaftsklassen) 1994

WIRTSCHAFTSSEKTOREN	Arbeitslosenquote (%)			Veränderung 1993/1994 (in %-Punkten)		
	insgesamt	männlich	weiblich	insgesamt	männlich	weiblich
Primärsektor	13,5	13,3	13,7	- 0,9	- 0,9	- 0,7
Sekundärsektor 1)	8,4	8,3	8,7	- 0,4	- 0,5	- 0,3
Tertiärsektor	5,4	4,4	6,4	- 0,1	- 0,1	+ 0,0
ZUSAMMENGEFASSTE WIRTSCHAFTSKLASSEN						
I Land- und Forstwirtschaft	13,5	13,3	13,7	- 0,7	- 0,9	- 0,7
II Energie- und Wasserversorgung	1,0	0,9	1,7	+ 0,0	+ 0,1	+ 0,1
III Bergbau; Steine- und Erdengewinnung	5,2	5,0	7,0	- 1,5	- 1,5	- 0,7
IV Erz. von Nahrungsmitteln und Getränken; Tabak	5,8	5,5	6,3	- 0,2	- 0,2	- 0,3
V Erz. von Textilien und Textilwaren	9,2	7,3	10,6	- 0,7	- 0,8	- 0,7
VI Erz. von Bekleidung, Bettwaren und Schuhen	13,9	12,0	14,5	+ 0,6	- 0,4	+ 0,9
VII Erz. und Verarb. von Leder und Lederersatzstoffen	13,4	11,0	14,9	+ 0,6	+ 0,2	+ 0,7
VIII Be- und Verarb. von Holz, Musikinstr., Spielwaren	5,9	5,6	6,9	- 0,6	- 0,7	- 0,7
IX Erz. und Verarb. von Papier und Pappe	5,5	3,9	10,9	- 0,1	- 0,1	- 0,1
X Druckerei und Vervielfältigung; Verlagswesen	8,7	9,5	7,6	+ 0,3	+ 0,6	+ 0,0
XI Erz. und Verarb. von Chemikalien, Gummi und Erdöl	7,1	6,4	8,7	+ 0,1	+ 0,2	- 0,1
XII Erz. von Stein- und Glaswaren	6,3	6,1	7,4	- 0,8	- 0,8	- 0,5
XIII Erz. und Verarb. von Metallen	8,0	7,6	9,5	- 0,4	- 0,5	- 0,3
XIV Bauwesen	11,5	12,1	6,3	- 0,8	- 0,9	- 0,1
XV Handel; Lagerung	7,8	6,6	8,9	- 0,2	- 0,2	- 0,1
XVI Beherbergungs- und Gaststättenwesen	18,6	16,5	20,0	+ 0,0	- 0,4	+ 0,3
XVII Verkehr; Nachrichtenübermittlung	3,1	2,9	4,1	+ 0,0	+ 0,1	+ 0,1
XVIII Geld- und Kreditwesen; Privatversicherung	2,5	2,5	2,6	+ 0,0	+ 0,1	+ 0,0
XIX Realitätenwesen; Rechts- und Wirtschaftsdienste	4,1	4,2	4,1	- 0,3	- 0,4	- 0,1
XX Körperpflege und Reinigung; Bestattungswesen	10,1	8,8	10,6	+ 0,1	- 0,4	+ 0,4
XXI Kunst; Unterhaltung und Sport	9,2	9,2	9,3	- 0,1	+ 0,0	- 0,3
XXII Gesundheits- und Fürsorgewesen	4,4	4,6	4,4	- 0,2	- 0,3	- 0,1
XXIII Unterrichts- und Forschungswesen	1,7	1,6	1,8	+ 0,0	- 0,1	+ 0,0
XXIV Gebietskörpersch.; Sozialvers., Interessenvertr.	1,4	1,1	1,7	+ 0,0	+ 0,0	+ 0,0
XXV/XXVI Haushaltung, Hauswartung	4,0	4,9	3,7	+ 0,1	+ 0,1	+ 0,0
Wirtschaftsklassen insgesamt	6,5	6,3	6,9	- 0,3	- 0,3	- 0,1
INSGESAMT	6,5	6,4	6,7	- 0,3	- 0,3	- 0,2

1) zusammengefaßte Wirtschaftsklassen II - XIV bzw. Wirtschaftsabteilungen 1 - 6

Quelle: Hauptverband der österreichischen Sozialversicherungsträger (unselbständig Beschäftigte, Durchschnitt über 12 Monatsendbestände),
Arbeitsmarktservice Österreich (vorgemerkte Arbeitslose)

Von Arbeitslosigkeit betroffene Personen nach Geschlecht und Bundesländern 1994

Bundesland	Betroffenheit			Veränderung gegenüber dem Vorjahr					
	insgesamt	männlich	weiblich	absolut			relativ (%)		
				insgesamt	männlich	weiblich	insgesamt	männlich	weiblich
Burgenland	23.378	14.527	8.851	- 100	- 626	+ 526	- 0,4	- 4,1	+ 6,3
Kärnten	60.246	36.261	23.985	- 174	- 623	+ 449	- 0,3	- 1,7	+ 1,9
Niederösterreich	107.180	62.827	44.353	+ 488	- 617	+ 1.105	+ 0,5	- 1,0	+ 2,6
Oberösterreich	97.167	57.708	39.459	- 2.446	- 2.692	+ 246	- 2,5	- 4,5	+ 0,6
Salzburg	41.465	24.698	16.767	- 200	- 132	- 68	- 0,5	- 0,5	- 0,4
Steiermark	110.287	67.720	42.567	- 288	- 1.736	+ 1.448	- 0,3	- 2,5	+ 3,5
Tirol	64.891	38.551	26.340	+ 2.120	+ 1.027	+ 1.093	+ 3,4	+ 2,7	+ 4,3
Vorarlberg	25.508	14.325	11.183	+ 76	- 86	+ 162	+ 0,3	- 0,6	+ 1,5
Wien	151.194	87.038	64.156	+ 1.159	+ 719	+ 440	+ 0,8	+ 0,8	+ 0,7
INSGESAMT	681.316	403.655	277.661	+ 635	- 4.766	+ 5.401	+ 0,1	- 1,2	+ 2,0

Quelle: Arbeitsmarktservice Österreich

Arbeitslosenbestand nach Geschlecht und Bundesländern 1994

Bundesland	insgesamt	Bestand		insgesamt	Veränderung gegenüber dem Vorjahr			insgesamt	relativ (%)	
		männlich	weiblich		absolut	männlich	weiblich		männlich	weiblich
Burgenland	6.244	3.342	2.902	- 274	- 396	+ 121	- 4,2	- 10,6	+ 4,4	
Kärnten	16.741	8.875	7.867	- 677	- 735	+ 60	- 3,9	- 7,6	+ 0,8	
Niederösterreich	34.768	18.603	16.165	- 996	- 762	- 234	- 2,8	- 3,9	- 1,4	
Oberösterreich	29.086	16.385	12.701	- 2.155	- 1.780	- 375	- 6,9	- 9,8	- 2,9	
Salzburg	8.926	5.043	3.883	- 737	- 457	- 280	- 7,6	- 8,3	- 6,7	
Steiermark	36.312	20.435	15.877	- 1.216	- 1.362	+ 146	- 3,2	- 6,2	+ 0,9	
Tirol	14.952	8.324	6.628	+ 150	- 55	+ 205	+ 1,0	- 0,7	+ 3,2	
Vorarlberg	7.784	4.137	3.647	- 111	- 163	+ 53	- 1,4	- 3,8	+ 1,5	
Wien	60.129	35.425	24.704	- 1.306	- 402	- 905	- 2,1	- 1,1	- 3,5	
INSGESAMT	214.941	120.567	94.374	- 7.324	- 6.114	- 1.210	- 3,3	- 4,8	- 1,3	

Quelle: Arbeitsmarktservice Österreich

Arbeitslosenquoten nach Geschlecht und Bundesländern 1994

Bundesland	Arbeitslosenquote (%)			Veränderung 1993/1994 (in %- Punkten)		
	insgesamt	männlich	weiblich	insgesamt	männlich	weiblich
Burgenland	7,7	7,2	8,2	- 0,4	- 1,0	+ 0,3
Kärnten	8,1	7,4	8,9	- 0,3	- 0,6	- 0,0
Niederösterreich	6,5	5,9	7,3	- 0,3	- 0,3	- 0,3
Oberösterreich	5,4	5,1	5,7	- 0,4	- 0,6	- 0,2
Salzburg	4,0	4,0	4,0	- 0,4	- 0,4	- 0,4
Steiermark	8,1	7,8	8,6	- 0,3	- 0,5	+ 0,0
Tirol	5,6	5,3	6,0	+ 0,0	- 0,1	+ 0,2
Vorarlberg	5,7	5,2	6,4	- 0,1	- 0,2	+ 0,1
Wien	7,1	7,7	6,3	- 0,1	- 0,1	- 0,3
INSGESAMT	6,5	6,4	6,7	- 0,3	- 0,3	- 0,2

Quelle: Hauptverband der österreichischen Sozialversicherungsträger (unselbständig Beschäftigte)
Arbeitsmarktservice Österreich (vorgemerkte Arbeitslose)

Summe der Zugänge an Arbeitslosen nach Geschlecht und Berufen (Bereiche, Berufsabteilungen, wichtige Berufsobergruppen) 1994

Berufe	Summe der Zugänge an Arbeitslosen			Veränderung gegenüber dem Vorjahr					
	insgesamt	männlich	weiblich	absolut insgesamt	männlich	weiblich	relativ (%) insgesamt	männlich	weiblich
Berufsbereiche:									
Saisonberufe 1)	227.018	147.524	79.494	- 3.090	- 6.443	+ 3.353	- 1,3	- 4,2	+ 4,4
Nichtsaisonberufe	408.238	225.963	182.275	- 8.230	- 10.976	+ 2.746	- 2,0	- 4,6	+ 1,5
davon: Produktionsberufe 2)	172.732	132.440	40.292	- 11.476	- 10.263	- 1.213	- 6,2	- 7,2	- 2,9
Dienstleistungsberufe 3)	235.506	93.523	141.983	+ 3.246	- 713	+ 3.959	+ 1,4	- 0,8	+ 2,9
Berufsabteilungen:									
Land- und forstwirtschaftliche Berufe	14.848	10.267	4.581	- 1.441	- 1.367	- 74	- 8,8	- 11,8	- 1,6
Produktionsberufe	261.979	221.041	40.938	- 18.262	- 17.063	- 1.189	- 6,5	- 7,2	- 2,8
Handels- und Verkehrsberufe	78.938	40.868	38.070	+ 492	- 828	+ 1.320	+ 0,6	- 2,0	+ 3,6
Dienstleistungsberufe i.e.S.	160.881	56.711	104.170	+ 5.482	+ 1.549	+ 3.933	+ 3,5	+ 2,8	+ 3,9
Technische Berufe	16.299	14.246	2.053	+ 8	- 11	+ 19	+ 0,0	- 0,1	+ 0,9
Rechts-, Verwaltungs- und Büroberufe	71.284	20.014	51.270	+ 677	+ 152	+ 525	+ 1,0	+ 0,8	+ 1,0
Gesundheits-, Lehr- und Kulturberufe	31.027	10.340	20.687	+ 1.714	+ 149	+ 1.565	+ 5,8	+ 1,5	+ 8,2
unbestimmt	457	235	222	+ 37	+ 17	+ 20	+ 8,8	+ 7,8	+ 9,9
INSGESAMT	635.713	373.722	261.991	- 11 283	- 17 402	+ 6 119	- 1,7	- 4,4	+ 2,4
Ausgewählte Berufsobergruppen:									
Bauberufe	89.247	88.601	646	- 6.776	- 6.800	+ 24	- 7,1	- 7,1	+ 3,9
Metallarbeiter/Elektriker	64.364	58.310	6.054	- 5.965	- 5.356	- 609	- 8,5	- 8,4	- 9,1
Holzbe- und -verarbeitung	15.635	14.348	1.289	- 1.356	- 1.355	- 1	- 8,0	- 8,6	- 0,1
Textil	3.186	1.411	1.775	- 1.517	- 783	- 734	- 32,3	- 35,7	- 29,3
Graphik	4.302	3.207	1.095	- 19	+ 23	- 42	- 0,4	+ 0,7	- 3,7
Hilfsberufe allgemeiner Art	43.852	28.264	15.588	+ 1.019	- 55	+ 1.074	+ 2,4	- 0,2	+ 7,4
Hotel-, Gaststätten-, Küchenberufe	122.923	48.656	74.267	+ 5.127	+ 1.724	+ 3.403	+ 4,4	+ 3,7	+ 4,8
Büroberufe	69.315	18.637	50.678	+ 470	- 6	+ 476	+ 0,7	- 0,0	+ 0,9

1) Land- und forstwirtschaftliche Berufe, Bau- und Fremdenverkehrsberufe

2) ohne Bauberufe

3) ohne Fremdenverkehrsberufe

Quelle: Arbeitsmarktservice Österreich

Ungleiche Lasten der Arbeitslosigkeit 1994

Dezilverteilung der Gesamtdauer (Betroffene) 1994		Mittelwert der Gesamtdauer	Betroffenheit (Personen) je Dezil	AL - Tage im Kalenderjahr		Jahres- durchschnitts- bestand	% - Anteil an Gesamt- bestand	Jahres- durchschnitts- bestand kumuliert	% - Anteil kumuliert	Beitrag zur Arbeitslosen- quote (%-Punkte)
1. Dezil	16	7,6	68.132	521.013	: 365	- 1.427	0,7	1.427	0,7	0,04
2. Dezil	32	24,9	68.132	1.693.076	: 365	- 4.639	2,1	6.066	2,8	0,14
3. Dezil	52	41,6	.	.	: .	- 7.763	3,6	13.829	6,3	0,24
4. Dezil	68	60,0	.	.	: .	- 11.200	5,1	25.029	11,5	0,34
5. Dezil	89	78,1	.	.	: .	- 14.574	6,7	39.603	18,1	0,44
6. Dezil	110	98,0	.	.	: .	- 18.296	8,4	57.898	26,5	0,56
7. Dezil	140	124,4	.	.	: .	- 23.214	10,6	81.112	37,1	0,71
8. Dezil	184	161,0	.	.	: .	- 30.054	13,8	111.166	50,9	0,91
9. Dezil	284	228,7	.	.	: .	- 42.692	19,5	153.857	70,4	1,30
10. Dezil	365	346,5	.	.	: .	- 64.671	29,6	218.529	100,0	1,97
INSGESAMT		117,1	681.316			218.529	100,0			6,64

Quelle: Arbeitsmarktservice Österreich

Relative Verteilung des Durchschnittsbestandes vorgemerkter Arbeitsloser nach Vormerkdauergruppen 1), Alter und Geschlecht 1994

Alter (in Jahren) Berufe	Vormerkdauer (Prozentanteile)				Prozent	insgesamt absolut
	bis unter 3 Monate	3 bis unter 6 Monate	6 bis unter 12 Monate	1 Jahr und länger		
15 - 18	76,6	16,8	5,4	1,1	100	4.512
19 - 24	70,2	18,0	8,1	3,7	100	32.655
25 - 29	58,5	19,2	11,7	10,6	100	34.660
30 - 39	52,1	19,3	13,0	15,6	100	57.693
40 - 49	46,5	19,2	14,9	19,4	100	41.759
50 - 54	27,8	15,1	18,7	38,4	100	30.622
55 - 59	23,7	12,9	17,5	45,8	100	12.229
mind. 60	29,8	17,2	19,1	34,0	100	810
Insgesamt	50,1	18,0	13,4	18,5	100	214.941
männlich	52,1	17,1	12,4	18,4	100	120.567
weiblich	47,6	19,3	14,6	18,5	100	94.374
Prozentanteilveränderung 1993/1994 (in %-Punkten)						
15 - 24	+ 0,8	- 1,0	+ 0,0	+ 0,7	-	-
25 - 49	+ 0,0	- 0,9	+ 0,1	+ 1,0	-	-
mind. 50	- 1,7	- 2,2	+ 0,8	+ 3,1	-	-
Insgesamt	- 0,5	- 1,2	+ 0,3	+ 1,5	-	-

1) Vormerkdauer: Abgeschnittene Dauer der Arbeitslosigkeit der Monatsendbestände (gerechnet vom Zugang bis zum jeweiligen Monatsstichtag);
Kurzunterbrechungen der Vormerkung bis zu 28 Tage werden überbrückt, wobei die Unterbrechungszeit miteingerechnet wird.

Quelle: Arbeitsmarktservice Österreich

Verweildauer der Abgänge 1) nach Geschlecht und wichtigen sozioökonomischen Merkmalen 1994

	Durchschnittliche Verweildauer (in Tagen)			Veränderung 1993/1994 (in Tagen)		
	Insgesamt	männlich	weiblich	Insgesamt	männlich	weiblich
15 - 18	67	65	68	- 1	- 3	- 1
19 - 24	78	75	83	+ 0	+ 0	+ 1
25 - 29	104	92	123	+ 1	+ 1	+ 1
30 - 39	126	112	149	+ 6	+ 6	+ 6
40 - 49	143	139	149	+ 8	+ 9	+ 7
50 - 54	220	197	245	+ 21	+ 24	+ 18
55 - 59	288	311	223	+ 21	+ 34	- 20
mind. 60	311	343	248	- 16	+ 17	- 81
Kein Abschluß, Pflichtschule	130	119	143	+ 7	+ 7	+ 6
Lehre, Meisterprüfung	117	111	132	+ 5	+ 6	+ 5
Berufsbildende mittlere Schule	133	125	136	+ 6	+ 10	+ 4
Allgemeinbildende höhere Schule	150	164	138	+ 2	+ 4	+ 0
Berufsbildende höhere Schule	117	129	104	+ 5	+ 11	- 1
Universität, Akademie	147	159	135	+ 0	+ 5	- 5
Ungeklärte Ausbildung	32	36	29	- 4	- 1	- 6
Burgenland	108	93	133	+ 1	+ 3	- 7
Kärnten	98	88	113	+ 3	+ 1	+ 4
Niederösterreich	136	118	165	+ 9	+ 8	+ 10
Oberösterreich	125	117	135	+ 9	+ 10	+ 4
Salzburg	72	71	74	- 1	+ 0	- 2
Steiermark	131	117	155	+ 5	+ 5	+ 5
Tirol	70	69	72	+ 0	+ 0	+ 1
Vorarlberg	109	105	115	+ 14	+ 14	+ 14
Wien	180	180	179	+ 8	+ 9	+ 5
Saisonberufe 2)	86	84	90	+ 2	+ 2	+ 2
Produktionsberufe	142	131	179	+ 10	+ 9	+ 15
Dienstleistungsberufe	148	147	148	+ 5	+ 7	+ 3
Inländer	135	127	145	+ 7	+ 8	+ 6
Ausländer	80	79	81	+ 0	+ 0	+ 0
INSGESAMT	125	117	136	+ 6	+ 7	+ 5

1) Dauer der Arbeitslosigkeit der Abgänge (gerechnet vom Zugang bis zum Abgang); Kurzunterbrechungen der Vormerkung bis zu 28 Tagen bleiben unberücksichtigt, d.h. sie werden in die Dauer miteingerechnet

2) Land- und forstwirtschaftliche Berufe, Bau- und Fremdenverkehrsberufe

Quelle: Arbeitsmarktservice Österreich

Kumulierte Verweildauer 1) der abgehenden arbeitslosen Personen nach wichtigen sozioökonomischen Merkmalen 1994

	Durchschnittliche kumulierte Verweildauer (in Tagen)	Veränderung 1993/94 (in Tagen)
Insgesamt	149	+ 6
Männer	138	+ 7
Frauen	167	+ 4
15 - 18	82	- 1
19 - 24	99	+ 0
25 - 29	125	+ 0
30 - 39	147	+ 5
40 - 49	168	+ 9
50 - 54	265	+ 28
55 - 59	325	+ 10
mind. 60	307	- 69
Kein Abschluß, Pflichtschule	158	+ 7
Lehre, Meisterprüfung	140	+ 6
Berufsbildende mittlere Schule	159	+ 6
Allgemeinbildende höhere Schule	171	+ 0
Berufsbildende höhere Schule	135	+ 5
Universität, Akademie	165	+ 0
Ungeklärte Ausbildung	59	+ 2
Burgenland	122	+ 0
Kärnten	122	+ 2
Niederösterreich	160	+ 9
Oberösterreich	148	+ 7
Salzburg	96	- 1
Steiermark	153	+ 4
Tirol	95	- 2
Vorarlberg	137	+ 15
Wien	207	+ 10
Saisonberufe 2)	109	+ 1
Produktionsberufe	167	+ 12
Dienstleistungsberufe	173	+ 5
Inländer	160	+ 8
Ausländer	102	+ 0

1) Die im Untersuchungszeitraum abgeschlossenen Arbeitslosigkeitsepisoden einer Person werden kumuliert

2) Land- und forstwirtschaftliche Berufe, Bau- und Fremdenverkehrsberufe

Quelle: Arbeitsmarktservice Österreich

Von Langzeitarbeitslosigkeit betroffene Personen 1) nach wichtigen sozioökonomischen Merkmalen 1994

	Langzeit- arbeitslose	Veränderung gegenüber dem Vorjahr	
		absolut	relativ (%)
Insgesamt	172.171	+ 3.612	+ 2,1
Männer	90.224	+ 1.630	+ 1,8
Frauen	81.947	+ 1.982	+ 2,5
15 - 18	1.610	- 116	- 6,7
19 - 24	16.516	- 1.059	- 6,0
25 - 29	24.065	- 232	- 1,0
30 - 39	45.443	+ 3.237	+ 7,7
40 - 49	36.486	+ 1.563	+ 4,5
50 - 54	32.561	+ 271	+ 0,8
55 - 59	14.429	+ 389	+ 2,8
mind. 60	1.061	- 441	- 29,4
Kein Abschluß, Pflichtschule	79.322	+ 369	+ 0,5
Lehre, Meisterprüfung	63.978	+ 1.972	+ 3,2
Berufsbildende mittlere Schule	11.116	+ 660	+ 6,3
Allgemeinbildende höhere Schule	5.278	- 32	- 0,6
Berufsbildende höhere Schule	7.056	+ 301	+ 4,5
Universität, Akademie	5.278	+ 352	+ 7,1
Ungeklärte Ausbildung	143	- 10	- 6,5
Burgenland	4.162	+ 99	+ 2,4
Kärnten	10.343	+ 273	+ 2,7
Niederösterreich	30.070	+ 1.230	+ 4,3
Oberösterreich	24.007	- 316	- 1,3
Salzburg	3.818	- 173	- 4,3
Steiermark	29.268	+ 112	+ 0,4
Tirol	4.651	+ 259	+ 5,9
Vorarlberg	6.276	+ 745	+ 13,5
Wien	59.576	+ 1.383	+ 2,4
Saisonberufe	24.309	+ 280	+ 1,2
Produktionsberufe	60.442	+ 46	+ 0,1
Dienstleistungsberufe	87.302	+ 3.298	+ 3,9
Primärsektor	2.062	- 8	- 0,4
Sekundärsektor	76.432	+ 12	+ 0,0
Tertiärsektor	89.281	+ 3.983	+ 4,7
Inländer	159.700	+ 3.550	+ 2,3
Ausländer	12.471	+ 62	+ 0,5

1) Arbeitslose Personen mit einer Episodendauer von mehr als 180 Tagen

Quelle: Arbeitsmarktservice Österreich

Mehrfacharbeitslosigkeit d. abgehenden arbeitsl. Personen (Abgänger) im Ein- u. Fünfjahreszeitraum nach wichtigen sozioökonomischen Merkmalen

	Einjahreszeitraum (1994)		Fünfjahreszeitraum (1990-1994)	
	Durchschnittl. Epiodenzahl	Anteil an Mehrfach- facharbeitslosen (%)	Durchschnittl. Epiodenzahl	Anteil an Mehrfach- facharbeitslosen (%)
Insgesamt	1,23	20,3	2,30	52,7
Männer	1,22	19,1	2,46	57,0
Frauen	1,25	22,0	2,11	47,3
15 - 18	1,23	20,0	1,80	42,1
19 - 24	1,28	24,5	2,41	56,7
25 - 29	1,24	21,1	2,34	53,9
30 - 39	1,22	19,7	2,37	54,2
40 - 49	1,22	19,4	2,43	55,3
50 - 54	1,17	14,9	2,16	47,8
55 - 59	1,11	10,4	1,75	34,7
mind. 60	1,09	8,4	1,47	25,9
Kein Abschluß, Pflichtschule	1,25	22,0	2,46	56,7
Lehre, Meisterprüfung	1,22	20,0	2,38	54,9
Berufsbildende mittlere Schule	1,22	19,8	1,98	44,5
Allgemeinbildende höhere Schule	1,17	15,6	1,82	42,1
Berufsbildende höhere Schule	1,17	15,8	1,71	38,2
Universität, Akademie	1,12	11,1	1,58	35,0
Ungeklärte Ausbildung	1,04	3,3	1,10	7,5
Burgenland	1,14	12,7	2,31	54,9
Kärnten	1,26	22,7	2,87	63,6
Niederösterreich	1,18	15,9	2,05	47,7
Oberösterreich	1,22	18,7	2,12	49,3
Salzburg	1,33	28,9	2,73	58,6
Steiermark	1,19	16,8	2,29	53,5
Tirol	1,35	32,1	3,08	62,8
Vorarlberg	1,27	24,4	2,22	49,6
Wien	1,20	17,5	2,00	48,8
Saisonberufe 1)	1,29	26,2	3,15	69,4
Produktionsberufe	1,21	18,0	2,10	49,9
Dienstleistungsberufe	1,19	16,6	1,91	44,3
Inländer	1,22	19,4	2,30	52,2
Ausländer	1,28	24,1	2,31	55,3

1) Land- und forstwirtschaftliche Berufe, Bau- und Fremdenverkehrsberufe

Quelle: Arbeitsmarktservice Österreich

Zerlegung der Arbeitslosenquote nach Geschlecht, Alter, Bundesländern, Wirtschaftsabteilungen und Staatszugehörigkeit 1994

	Arbeitslosen- quote (%)	Betroffenheits- quote (%) 1)	Dauerkom- ponente 2)	Dauer in Tagen 3)
Insgesamt	6,5	20,7	0,32	115
Männer	6,4	21,4	0,32	109
Frauen	6,7	19,8	0,34	124
15 - 18	2,8	14,3	0,20	72
19 - 24	6,8	29,5	0,23	84
25 - 29	6,5	23,4	0,28	102
30 - 39	6,1	19,3	0,32	116
40 - 49	5,9	16,6	0,35	129
50 - 54	9,7	20,1	0,48	177
55 - 59	10,1	22,1	0,46	168
60 und älter	3,7	11,0	0,33	122
Burgenland	7,7	28,7	0,27	98
Kärnten	8,1	29,0	0,28	102
Niederösterreich	6,5	20,1	0,32	119
Oberösterreich	5,4	17,9	0,30	110
Salzburg	4,0	18,6	0,22	79
Steiermark	8,1	24,7	0,33	121
Tirol	5,6	24,3	0,23	84
Vorarlberg	5,7	18,6	0,31	112
Wien	7,1	17,8	0,40	146
Land- und Forstwirtschaft	13,5	47,9	0,28	103
Energie- und Wasserversorgung	1,0	3,4	0,29	107
Bergbau; Steine- und Erden	5,2	18,1	0,29	105
Verarbeitendes Gewerbe; Industrie	7,6	21,0	0,36	133
Bauwesen	11,5	48,6	0,24	87
Handel; Lagerung	7,8	21,6	0,36	132
Beherbergungs- u. Gaststättenwesen	18,6	64,9	0,29	105
Verkehr; Nachrichtenübermittlung	3,1	9,9	0,31	115
Geld- und Kreditwesen, Privatver- sicherung; Wirtschaftsdienste	3,4	9,2	0,36	133
Persönliche, soziale und öffent- liche Dienste; Haushaltung,-wartung	2,9	8,5	0,34	123
Inländer	6,4	19,3	0,33	121
Ausländer	8,0	34,5	0,23	85

1) Betroffenheitsquote: Betroffenheit in % des (unselbständigen) Arbeitskräftepotentials

2) Dauerkomponente: Bestand div. durch Betroffenheit

3) Dauerkomponente x 366

Quelle: Hauptverband der österreichischen Sozialversicherungsträger (unselbständig Beschäftigte)
Arbeitsmarktservice Österreich (vorgemerkte Arbeitslose)

Schichtung der Arbeitslosengeldbezieher nach der Auszahlung in Schilling pro Monat 1994 1)

Dezile	Insgesamt	Männer	Frauen	Inländer	Ausländer	bis 18 Jahre	19 - 24 Jahre
1. Dezil	5.545	6.681	4.583	5.474	5.855	2.312	5.381
2. Dezil	6.625	7.722	5.585	6.561	6.697	2.771	6.146
3. Dezil	7.403	8.435	6.171	7.437	7.332	3.264	6.717
4. Dezil	8.102	9.111	6.727	8.148	7.912	3.887	7.254
5. Dezil	8.808	9.733	7.268	8.868	8.488	4.907	7.705
6. Dezil	9.510	10.412	7.824	9.605	9.113	5.675	8.178
7. Dezil	10.356	11.233	8.485	10.498	9.782	6.246	8.740
8. Dezil	11.456	12.176	9.288	11.668	10.608	6.953	9.346
9. Dezil	12.470	12.746	10.753	12.591	11.834	7.866	10.380
Mittelwert	8.893	9.756	7.464	8.945	8.631	4.973	7.760

Dezile	25 - 29 Jahre	30 - 39 Jahre	40 - 49 Jahre	50 - 54 Jahre	55 - 59 Jahre	60 Jahre und älter
1. Dezil	5.928	5.785	5.586	5.583	6.240	4.862
2. Dezil	6.961	6.968	6.766	6.875	7.786	6.321
3. Dezil	7.656	7.843	7.714	7.858	8.838	7.227
4. Dezil	8.288	8.607	8.540	8.705	9.739	8.089
5. Dezil	8.864	9.308	9.338	9.510	10.561	8.834
6. Dezil	9.421	10.096	10.181	10.407	11.447	9.507
7. Dezil	10.103	10.967	11.114	11.400	12.143	10.380
8. Dezil	10.941	12.044	12.235	12.366	12.591	11.749
9. Dezil	12.136	12.685	13.013	12.677	12.999	12.594
Mittelwert	8.882	9.353	9.348	9.414	10.109	8.758

1) Die Dezile sind die Grenzeinkommen, die zwei benachbarte Zehn-Prozent-Gruppen von (nach der Höhe der Auszahlungen geschichteten) Leistungsbezieher trennen.

Quelle: SYNTHESIS-Arbeitslos, Stand März 1995

Schichtung der Notstandshilfebezieher nach der Auszahlung in Schilling pro Monat 1994 1)

Dezile	Insgesamt	Männer	Frauen	Inländer	Ausländer	bis 18 Jahre	19 - 24 Jahre
1. Dezil	3.431	4.821	2.658	3.439	3.188	1.955	3.101
2. Dezil	4.896	6.008	3.932	4.907	4.757	2.192	4.297
3. Dezil	5.750	6.756	4.868	5.749	5.785	2.424	5.146
4. Dezil	6.406	7.266	5.549	6.402	6.561	2.755	5.664
5. Dezil	7.042	7.854	6.100	7.027	7.202	3.194	6.148
6. Dezil	7.599	8.522	6.642	7.588	7.806	4.031	6.608
7. Dezil	8.327	9.305	7.221	8.312	8.541	4.883	7.102
8. Dezil	9.294	10.376	7.926	9.289	9.415	5.604	7.487
9. Dezil	10.898	11.461	9.130	10.904	10.787	6.483	8.380
Mittelwert	7.049	7.992	6.036	7.047	7.089	3.814	5.983

Dezile	25 - 29 Jahre	30 - 39 Jahre	40 - 49 Jahre	50 - 54 Jahre	55 - 59 Jahre	60 Jahre und älter
1. Dezil	3.422	3.742	3.656	3.184	3.836	2.436
2. Dezil	4.832	5.139	5.128	4.870	5.538	4.177
3. Dezil	5.587	5.979	6.047	5.903	6.533	5.267
4. Dezil	6.162	6.649	6.778	6.704	7.293	6.031
5. Dezil	6.689	7.219	7.399	7.407	8.109	6.825
6. Dezil	7.200	7.801	8.102	8.153	9.022	7.652
7. Dezil	7.706	8.496	8.962	9.072	9.993	8.528
8. Dezil	8.403	9.397	10.104	10.282	11.043	9.581
9. Dezil	9.597	10.916	11.416	11.411	11.619	11.127
Mittelwert	6.607	7.226	7.475	7.386	8.010	6.842

1) Die Dezile sind die Grenzeinkommen, die zwei benachbarte Zehn-Prozent-Gruppen von (nach der Höhe der Auszahlungen geschichteten) Leistungsbezieher trennen.

Quelle: SYNTHESIS-Arbeitslos, Stand März 1995

Gemeldete offene Stellen 1984 - 1994 nach Bundesländern 1994

Jahr	Offene Stellen Bestände	Veränderung zum Vorjahr	
		absolut	in %
1984	17.166	+ 1.985	+ 13,1
1985	22.273	+ 5.107	+ 29,8
1986	24.693	+ 2.420	+ 10,9
1987	26.836	+ 2.143	+ 8,7
1988	31.184	+ 4.348	+ 16,2
1989	45.599	+ 14.415	+ 46,2
1990	55.622	+ 10.023	+ 22,0
1991	49.448	- 6.174	- 11,1
1992	44.126	- 5.322	- 10,8
1993	32.906	- 11.220	- 25,4
1994	30.197	- 2.709	- 8,2

Bundesland	Offene Stellen Bestände 1994	Veränderung 1993/94	
		absolut	in %
Burgenland	1.018	- 171	- 14,4
Kärnten	2.811	+ 46	+ 1,7
Niederösterreich	6.197	- 224	- 3,5
Oberösterreich	4.789	- 283	- 5,6
Salzburg	2.061	- 559	- 21,3
Steiermark	3.879	- 540	- 12,2
Tirol	1.929	- 78	- 3,9
Vorarlberg	794	- 21	- 2,6
Wien	6.718	- 880	- 11,6
Österreich	30.197	- 2.709	- 8,2

Quelle: Arbeitsmarktservice Österreich

Gemeldete offene Stellen nach Berufsbereichen (Sektoren, Berufsabteilungen, wichtigen Berufsobergruppen) 1994

B e r u f e	Offene Stellen Bestände insgesamt	Veränderung 1993/94	
		absolut	relativ (%)
Saison/Nichtsaizon:			
Saisonberufe 1)	9.922	- 1.098	- 10,0
Nichtsaizonberufe	20.275	- 1.611	- 7,4
davon: Produktionsberufe 2)	8.366	- 109	- 1,3
Dienstleistungsberufe 3)	11.909	- 1.502	- 11,2
Abteilungen:			
Land- und forstwirtschaftliche Berufe	816	+ 33	+ 4,2
Produktionsberufe in Bergbau, Industrie und Gewerbe	12.941	- 403	- 3,0
Handels- und Verkehrsberufe	5.017	- 239	- 4,5
Dienstleistungsberufe i.e.S.	6.710	- 1.518	- 18,4
Technische Berufe	598	- 87	- 12,7
Rechts-, Verwaltungs- und Büroberufe	2.579	+ 8	+ 0,3
Gesundheits-, Lehr- und Kulturberufe	1.536	- 503	- 24,7
Gesamt	30.197	- 2.709	- 8,2
Ausgewählte Berufsobergruppen:			
Bauberufe	4.575	- 294	- 6,0
Metallberufe	3.639	- 2	- 0,1
Handelsberufe	3.567	- 400	- 10,1
Hotel-, Gaststätten-, Küchenberufe	4.531	- 837	- 15,6
Reinigungsberufe	1.372	- 520	- 27,5
Allgemeine Verwaltungs- und Büroberufe	1.729	- 87	- 4,8

1) Land- und forstwirtschaftliche Berufe, Bau- und Fremdenverkehrsberufe

2) ohne Bauberufe

3) ohne Fremdenverkehrsberufe

Quelle: Arbeitsmarktservice Österreich

Abgang an gemeldeten offenen Stellen nach Laufzeit und Berufen 1994 1)

B e r u f e	Abgänge insgesamt (absolut)	Anteile der Laufzeiten in %				Durchschnittliche abgeschlossene Laufzeit in Tagen
		bis unter 1 Monat	1 bis unter 3 Monate	3 bis unter 6 Monate	6 Monate und länger	
Abteilungen:						
Land- und forstwirtschaftliche Berufe	6.363	60,6	26,6	8,9	3,8	42
Produktionsberufe in Bergbau, Industrie und Gewerbe	93.579	61,9	24,6	8,7	4,9	46
Handels- und Verkehrsberufe	30.018	54,4	26,9	11,1	7,7	63
Dienstleistungsberufe i.e.S.	80.065	71,6	21,6	5,1	1,7	29
Technische Berufe	3.443	51,1	31,8	9,9	7,1	59
Rechts-, Verwaltungs- und Büroberufe	18.553	62,0	26,3	5,6	6,1	46
Gesundheits-, Lehr- und Kulturberufe	6.311	53,0	24,4	10,6	12,0	83
Gesamt	238.332	63,8	24,1	7,6	4,5	43
Ausgewählte Berufsgruppen:						
Bauberufe	27.767	54,9	26,9	11,3	6,8	55
Metallberufe	22.205	56,7	28,6	9,8	4,9	51
Handelsberufe	18.735	49,8	29,4	11,1	9,7	74
Hotel-, Gaststätten-, Küchenberufe	58.488	73,4	20,8	4,4	1,5	26
Reinigungsberufe	15.536	69,7	22,1	6,5	1,6	32
Allgemeine Verwaltungs- und Büroberufe	16.842	65,0	27,3	5,2	2,5	35

1) Laufzeitdefinition: Zeitdauer zwischen gewünschtem Eintrittsdatum und Abgang (durch Besetzung, Wegfall);
Jahressumme der Abgänge und durchschnittliche abgeschlossene Laufzeit in Tagen 1994

Quelle: Arbeitsmarktservice Österreich

Lehrstellenmarkt

Jahr	Lehrstellen- eintritte 1) per 31.12.	in % des Geburts- jahrganges 1)	Lehrstellen- suchende 2) Ende Dezember	Lehrstellen- suchende 3) im Jahr gesamt	Index Lehrstellen- suchende	Offene Lehrstellen 2) Ende Dezember	Offene Lehrstellen 3) im Jahr gesamt	Index Offene Lehrstellen
1984	54.189	44,6	3.988	58.177	100	1.297	55.486	100
1985	52.781	47,0	3.400	56.181	97	1.986	54.767	99
1986	49.793	45,9	3.059	52.852	91	3.478	53.271	96
1987	48.228	46,4	2.634	50.862	87	4.659	52.887	95
1988	46.438	47,4	2.343	48.781	84	6.603	53.041	96
1989	45.625	46,8	2.105	47.730	82	11.051	56.676	102
1990	44.845	47,8	2.256	47.101	81	13.255	58.100	105
1991	42.558	48,7	2.558	45.116	78	13.410	55.968	101
1992	40.625	47,5	2.731	43.356	75	9.971	50.596	91
1993	40.084	46,9	3.389	43.473	75	6.504	46.588	84
1994	39.700	46,0	3.137	42.837	74	4.966	44.666	81

1) **Quelle:** Wirtschaftskammer Österreich; der %-Anteil am Geburtsjahrgang kommt den Berechnungen eines genaueren Altersgruppen - Mix (ÖIBF) am nächsten.

2) **Quelle:** Arbeitsmarktservice Österreich

3) **Lehrstelleneintritte plus Lehrstellensuchende bzw. offene Lehrstellen Ende Dezember**

Internationale Arbeitslosenquoten 1993 und 1994

Europäische Union

Land	Arbeitslosenquote (%)					
	1993			1994		
	1)	2)	3)	1)	2)	3)
Belgien	8,9	8,6	11,9	10,0	9,7	12,6
Dänemark	10,5	.	12,2	10,3	.	12,0
Deutschland	7,9	6,1	8,8	8,4	6,9	9,6
Griechenland	8,6	.	8,2	8,8	.	9,7
Spanien	22,8	22,4	22,7	24,1	23,8	24,3
Frankreich	11,8	11,6	11,7	12,6	12,5	12,6
Irland	15,7	15,6	16,7	15,1	14,7	15,8
Italien	10,3	10,2	10,4	11,4	.	11,3
Luxemburg	2,6	.	2,1	3,5	.	2,4
Niederlande	6,6	6,2	8,3	7,0	7,2	9,3
Portugal	5,7	5,5	5,5	7,0	6,8	6,8
Großbritannien	10,4	10,5	10,2	9,6	9,6	9,4
EU	10,9	.	11,2	11,3	.	11,8

Andere OECD - Länder

Land	Arbeitslosenquote (%)					
	1993			1994		
	1)	2)	3)	1)	2)	3)
Österreich	.	.	4,2	.	.	4,4
Finnland	17,9	17,7	17,9	18,4	18,2	18,3
Norwegen	.	6,0	6,0	.	5,4	5,5
Schweden	9,5	8,2	8,2	9,8	8,0	7,9
Schweiz	.	3,7	4,5	.	3,8	4,7
USA	6,8	6,7	6,8	6,1	6,0	6,1
Japan	2,5	2,5	2,5	2,9	2,9	2,9
Kanada	.	11,2	11,2	.	10,3	10,5
Australien	.	10,8	10,9	.	9,7	9,7
OECD Insg.	.	7,8	8,0	.	7,8	8,2

Quellen:

1) EUROSTAT (5/1995): Arbeitslosigkeit, Brüssel.

2) OECD (5/1995): Main economic indicators: Standardised unemployment rates, Paris.

3) OECD (12/1994): Economic outlook: Unemployment rates (commonly used definitions), Paris.

Sozialversicherung 1994

Gebarungsergebnisse der Sozialversicherung	62
Ausgaben und Einnahmen d. Sozialversicherung nach Versicherungszweigen	63
Mittel der Sozialversicherung im Vergleich zum BIP und zum Budget	64
Wichtige Beitragssätze	65
Die wichtigsten Beitragsgrundlagen	66
Feste Beträge	67
Krankenversicherung	
Gebarungsergebnisse der Krankenversicherung	68
Gebarungsergebnisse der Krankenversicherungsträger	69
Beitragszahlende Versicherte nach sozialrechtlicher Stellung	70
Geschützte Personen in der Krankenversicherung	71
Krankenstandsdauer	72
Wichtige Ausgaben der Krankenversicherung	73
Aufwendungen der Krankenversicherungsträger für Spitäler	74
Finanzierung des KRAZAF	75
Unfallversicherung	
Gebarungsergebnisse der Unfallversicherung	76
Rentenbezieher u. Durchschnittsrenten in d. Unfallversicherung	77
Zusammentreffen von Unfallrente und Pension	78
Pensionsversicherung	
Gebarungsergebnisse der Pensionsversicherung insgesamt	79
Gebarungsergebnisse d. Pensionsversicherung Unselbständige - Selbständige	80
Beiträge des Bundes zur Pensionsversicherung 1955 -1994	81
Bundesmitten nach Pensionsversicherungsträgern	82
Belastungsquoten in d. gesetzlichen Pensionsversicherung 1972 - 1994	83
Volkswirtschaftliches Pensionskonto	84
Pensionsstände nach Versicherungsträgern u. Pensionsarten	85
Pensionsstände nach Geschlecht u. Pensionsart	86
PensionsbezieherInnen und Pensionen in Österreich	87
PensionsbezieherInnen	88
Lebenserwartung	89

Ausgaben für Pensionen	89
Durchschnittliches Pensionszugangsalter bei Direktpensionen, Frauen	90
Durchschnittliches Pensionszugangsalter bei Direktpensionen, Männer	91
Durchschnittl. Pensionszugangsalter bei Invaliditäts- u. Alterspensionen, Frauen	92
Durchschnittl. Pensionszugangsalter bei Invaliditäts- u. Alterspensionen, Männer	93
Durchschnittliches Pensionsabgangsalter bei Direktpensionen, Frauen	94
Durchschnittliches Pensionsabgangsalter bei Direktpensionen, Männer	95
Durchschnittliches Pensionsabgangsalter Alters- und Invaliditätspensionen, Frauen ...	96
Durchschnittliches Pensionsabgangsalter Alters- und Invaliditätspensionen, Männer ..	97
Pensionsbezugsdauer in Jahren (PVA d. Arbeiter)	98
Pensionsleistungen und durchschnittliche Pensionshöhe	99
Durchschnittliche Pensionshöhe mit und ohne Auslandspensionen	100
Pensionen nach dem Wohnsitz der PensionistInnen	101
Vollpensionen und zwischenstaatliche Teilpensionen nach PV-Trägern	102
Durchschnittspensionen nach PV-Trägern	103
Quantile der Pensionsleistungen, ohne Zulagen und Zuschüsse	104
Durchschnittliche Pensionsleistung bei Bezug einer bzw. zweier Pension/en	105
Durchschnittspensionen nach Pensionsversicherungsträgern u. Geschlecht	106
Durchschn.pensionen d. Neuzugangs nach Pensionsvers.trägern u. Geschlecht	107
Quantile des Pensionsneuzugangs ohne Zulagen und Zuschüsse	108
Erledigte Pensionsanträge	19
Neuzuerkennungen an Direktpensionen	110
Zahl der neuzuerkannten Pensionen	111
Neuzuerkannte Invaliditätspensionen und deren Anteil an allen neuzuerkannten Direktpensionen	112
Neuzuerkannte Invaliditätspensionen nach Krankheitsgruppen, Frauen	113
Neuzuerkannte Invaliditätspensionen nach Krankheitsgruppen, Männer	114
Neuzuerkannte vorzeitige Alterspensionen wegen geminderter Arbeitsfähigkeit nach Krankheitsgruppen, Frauen	115
Neuzuerkannte vorzeitige Alterspensionen wegen geminderter Arbeitsfähigkeit nach Krankheitsgruppen, Männer	116
AusgleichszulagenbezieherInnen	117
AusgleichszulagenbezieherInnen in % der PensionsbezieherInnen	118
Ausgleichszulagenrichtsätze	119

Aufwertung und Anpassung	120
Anpassungsfaktoren, AZ-Richtsätze und Preisindizes 1970 - 1994	121

Anhang: Altersversorgung der Beamten

Ruhebezüge (ohne ÖBB und Post), Männer und Frauen zusammen	122
Ruhebezüge (ohne ÖBB und Post), Frauen	123
Ruhebezüge (ohne ÖBB und Post), Männer	124
Ruhebezüge (ohne ÖBB und Post) exkl. Pflegegeld, Männer u. Frauen zus.	125
Ruhebezüge (ohne ÖBB und Post), exklusive Pflegegeld, Frauen	126
Ruhebezüge (ohne ÖBB und Post), exklusive Pflegegeld, Männer	127
Neuzugänge versus Stand an RuhegenußbezieherInnen	128
Neuzugänge an RuhegenußbezieherInnen aufgrund d. Erreichens d. Altersgrenze	129
Gesamtstand an RuhegenußbezieherInnen aufgrund d. Erreichens d. Altersgrenze	129
Neuzugänge an RuhegenußbezieherInnen aufgrund von Dienstunfähigkeit	130
Gesamtstand an RuhegenußbezieherInnen aufgrund von Dienstunfähigkeit	131
Ruhegenußbezüge und Witwenversorgungsbezüge bei Post u. ÖBB, exkl. Pflegegeld	132
Ruhegenußbezüge und Witwenversorgungsbezüge bei Post u. ÖBB, mit Pflegegeld	132
Grafik: Pensionierungsalter der Ruhestandsbeamten, Neuanfälle im Jahre 1993	133
Grafik: Ruhebezüge (Durchschnittsbruttopensionen), ohne ÖBB und PTV	134

Gebbarungsergebnisse der Sozialversicherung 1994

(Beträge in 1.000 Schilling)

	1993	1994 *)	Änderung In %
Gesamteinnahmen	344.348.737	358.638.867	4,1
Beiträge für Versicherte 1)	273.978.355	286.389.000	4,5
Beiträge des Bundes 2)	48.444.100	48.449.228	0,0
sonstige Einnahmen	21.926.282	23.800.639	8,5
Gesamtausgaben	344.044.139	360.393.395	4,8
Leistungsaufwand	329.509.118	343.132.961	4,1
sonstige Ausgaben	14.535.021	17.260.434	18,8
Saldo	304.598	-1.754.528	

^{*)} vorläufige Gebbarungsergebnisse

¹⁾ einschl. Beiträge aus den Ausgleichsfonds der PV-Träger

²⁾ gemäß § 80 ASVG, § 34 GSVG und § 31 BSVG

Quelle: Hauptverband der österr. Sozialversicherungsträger;
eigene Berechnungen

Ausgaben und Einnahmen der Sozialversicherung 1994 *)

(Beträge in Mio. Schilling)

	Kranken-	Pensions- versicherung	Unfall-	ges. Sozial- versicherung
Einnahmen	106.105	240.674	11.860	358.639
davon Beiträge 1)	94.113	181.208	11.069	286.389
davon Beiträge in %	88,7	75,3	93,3	79,9
Ausgaben	107.120	241.109	12.165	360.393
davon Leistungen an Versicherte	100.493	232.778	9.861	343.133
davon Leistungen an Versicherte in %	93,8	96,5	81,1	95,2
Saldo	-1.015	-435	-304	-1.755
Anteil der Beiträge an den Leistungen an Versicherte in %	93,7	77,8	112,2	83,5

*) vorläufige Ergebnisse

1) einschließlich Beiträge an den Ausgleichsfonds der Pensionsversicherungsträger

Quelle: Hauptverband der österr. Sozialversicherungsträger;
eigene Berechnungen

Mittel der Sozialversicherung im Vergleich zum Bruttoinlandsprodukt und zum Budget

Jahr	Bruttoinlandsprodukt	Bundeshudget	Mittel der Sozialversicherung	In % von Spalte 2	In % von Spalte 3
1	2	3	4	5	6
1970	375.880	101.584	44.897	11,9	44,2
1975	656.120	196.697	88.600	13,5	45,0
1980	994.700	306.492	148.507	14,9	48,5
1985	1.348.420	464.673	201.542	14,9	43,4
1990	1.801.300	624.858	281.796	15,6	45,1
1991	1.928.300	678.889	305.298	15,8	45,0
1992	2.046.100	739.506	327.915	16,0	44,3
1993	2.117.800	856.127	344.349	16,3	40,2
1994 *)	2.244.800	852.332	358.639	16,0	42,1

*) vorläufige Werte

Quelle: Hauptverband der österr. Sozialversicherungsträger;
Österr. Statistisches Zentralamt; eigene Berechnungen

Wichtige Beitragssätze

	ab 1.7.1993			ab 1.1.1994*)		
	Insgesamt	Dienstgeber	Dienstnehmer	Insgesamt	Dienstgeber	Dienstnehmer
Arbeiter und Angestellte (ASVG)						
<i>Krankenversicherung</i>						
Arbeiter,						
die, dem EFZG nicht unterliegen 1)	9,1	4,55	4,55	9,1	4,55	4,55
die dem EFZG unterliegen 1)	7,9	3,95	3,95	7,9	3,95	3,95
Angestellte 1)	6,8	3,4	3,4	6,8	3,4	3,4
<i>Unfallversicherung</i>	1,3	1,3	-	1,3	1,3	-
<i>Pensionsversicherung</i>						
Beitrag gemäß § 51 ASVG	18,5	9,25	9,25	18,5	9,25	9,25
Zusatzbeitrag gemäß § 51a ASVG	4,3	3,3	1,0	4,3	3,3	1,0
<i>Arbeitslosenversicherung</i>	5,3	2,65	2,65	6,0	3,0	3,0
<i>Familienlastenausgleichsfonds</i>	4,5	4,5	-	4,5	4,5	-
Beamte (B-KUVG)						
<i>Krankenversicherung 1) 2)</i>	7,1	3,15	3,95	7,1	3,15	3,95
Zuschlag für erweiterte Heilbehandlung	0,4	0,4	-	0,4	0,4	-
<i>Unfallversicherung</i>	0,47	0,47	-	0,47	0,47	-
<i>Pensionsbeitrag laut PG</i>	10,0	-	10,0	10,25	-	10,25
Gewerbetreibende (GSVG)						
<i>Krankenversicherung 3)</i>	9,3	9,3	-	9,3	9,3	-
<i>Pensionsversicherung</i>	12,5	12,5	-	12,5	12,5	-
Freiberufler (FSVG)						
<i>Krankenversicherung 3)</i>	9,3	9,3	-	9,3	9,3	-
<i>Pensionsversicherung</i>	20,0	20,0	-	20,0	20,0	-
Bauern (BSVG)						
<i>Krankenversicherung 3)</i>	6,4	6,4	-	6,4	6,4	-
<i>Unfallversicherung</i>	1,9	1,9	-	1,9	1,9	-
<i>Pensionsversicherung</i>	12,5	12,5	-	12,5	12,5	-

1) inkl. Zusatzbeitrag von 0,5 % (DG 0,25 %, DN 0,25 %)

2) für pensionierte Beamte beträgt der Beitragssatz 6,4 % (DG 2,85 %, DN 3,55 %)

3) inkl. Zusatzbeitrag 0,5 %

*) bis 31.3.1995 keine Änderung;

ab 1.4.1995 Pensionsbeitrag der Beamten laut PG um 1,5 Prozentpunkte erhöht

Die wichtigsten Beitragsgrundlagen

	1990	1991	1992	1993	1994	1995
Arbeiter und Angestellte (ASVG)						
KV, UV, PV, AV						
Geringfügigkeitsgrenze	2.658 S	2.772 S	2.924 S	3.102 S	3.288 S	3.452 S
Höchstbeitragsgrundlage	28.800 S	30.000 S	31.800 S	33.600 S	36.000 S	37.800 S
Beamte						
KV						
Mindestbeitragsgrundlage	4.320 S	4.500 S	4.770 S	5.040 S	5.400 S	5.670 S
Höchstbeitragsgrundlage	28.000 S	30.000 S	31.800 S	33.600 S	36.000 S	37.800 S
Gewerbetreibende (GSVG)						
KV, PV						
Mindestbeitragsgrundlage	8.280 S	8.636 S	9.111 S	9.667 S	10.247 S	10.759 S
Höchstbeitragsgrundlage	33.600 S	35.000 S	37.100 S	39.200 S	42.000 S	44.100 S
Bauern (BSVG)						
KV, UV, PV						
Mindestbeitragsgrundlage	3.671 S	3.829 S	4.040 S	4.286 S	4.543 S	4.770 S
Höchstbeitragsgrundlage	33.600 S	35.000 S	37.100 S	39.200 S	42.000 S	44.100 S

Feste Beträge

	ab 1.1.1993	ab 1.1.1994	ab 1.1.1995
Kinderzuschuß in der Pensionsversicherung gemäß § 262 Abs. 2 ASVG		300 S	300 S
Mindestbetrag	289 S		
Höchstbetrag	650 S		
Geringfügigkeitsgrenze gemäß § 5 Abs. 1 Z 2 und Abs. 2 ASVG	3.102 S	3.288 S	3.452 S
Einkommensgrenze in der Kranken- versicherung für die Annahme der Erwerbslosigkeit gemäß § 122 Abs. 2 Z 2 und Abs. 4 ASVG	3.716 S	3.939 S	4.136 S
Rezeptgebühr gemäß § 136 Abs. 3 ASVG *)	30 S	32 S	34 S
Mindestbetrag der Kostenbeteiligung bei Heilbehelfen (§ 137 Abs. 2 ASVG) und Hilfsmitteln (§ 154 Abs. 1 ASVG) *)	223 S	236 S	248 S

*) soweit nicht wegen besonderer sozialer Schutz-
bedürftigkeit eine Ausnahme vorgesehen ist.

Gebbarungsergebnisse der Krankenversicherung 1994

(Beträge in 1.000 Schilling)

	1993	1994 1)	Änderung in %
Gesamteinnahmen	100.384.685	106.104.839	5,7
Belträge für Versicherte	89.258.439	94.112.836	5,4
Bundesbeitrag	800.000	820.000	2,5
sonstige Einnahmen (inkl. Auflösung von Rückl.)	10.326.246	11.172.003	8,2
Gesamtausgaben	100.382.080	107.119.554	6,7
ärztliche Hilfe	24.388.014	26.649.433	9,3
Heilmittel (Arzneien)	13.264.523	14.404.181	8,6
Heilbehelfe und Hilfsmittel	1.892.482	1.971.069	4,2
Zahnbehandlung, Zahnersatz	7.875.084	8.403.297	6,7
Anstaltspflege	20.877.646	22.338.897	7,0
Überweisungen an den KRAZAF 2)	10.326.010	10.263.135	-0,6
medizinische Hauskrankenpflege	106.514	111.763	4,9
Krankengeld	4.903.973	5.254.203	7,1
Mutterschaftsleistungen	5.200.431	5.363.873	3,1
medizinische Rehabilitation	1.139.763	1.369.364	20,1
Gesundheitsfestigung und Krankheitsverhütung	1.055.741	1.094.815	3,7
Früherkennung von Krankheiten und			
Gesundheitsförderung	665.300	726.205	9,2
Bestattungskostenzuschuß	104.951	86.142	-17,9
Fahrtspesen und Transportkosten	1.668.359	1.779.371	6,7
Vertrauensärztl. Dienst und sonstige Betreuung	640.602	677.515	5,8
Verwaltungs- und Verrechnungsaufwand	4.047.095	4.230.725	4,5
sonstige Ausgaben	2.121.567	1.909.862	-10,0
Zuweisung an Rücklagen	104.025	485.704	366,9
Saldo	2.605	-1.014.715	

¹⁾ vorläufige Gebahrungsergebnisse

²⁾ gemäß § 477f ASVG

Quelle: Hauptverband der österr. Sozialversicherungsträger

Gebarungsergebnisse der Krankenversicherungsträger (Salden zwischen Einnahmen und Ausgaben)

Beträge in 1000 Schilling

	1993	1994 *)
Krankenversicherungsträger nach dem ASVG	-289.784	-888.703
Gebietskrankenkassen	-514.649	-1.007.820
Betriebskrankenkassen	101.894	57.193
VA des österr. Bergbaus	55.074	22.921
VA der österr. Eisenbahnen - Abteilung A	67.897	39.003
Krankenversicherungsträger nach dem B-KUVG	105.887	-306.201
VA der österr. Eisenbahnen - Abteilung B	47.740	11.137
VA der öffentlich Bediensteten	58.147	-317.338
SVA der gewerbl. Wirtschaft	220.706	263.727
SVA der Bauern	-34.204	-83.538
alle Krankenversicherungsträger	2.605	-1.014.715

*) vorläufige Gebarungsergebnisse

Quelle: Hauptverband der österr. Sozialversicherungsträger

Beltragsleistende Versicherte In der Krankenversicherung nach Kategorien

	absolut					1994
	1983	1984	1992	1993	1994	
Erwerbstätige	2.954.852	2.958.528	3.228.158	3.224.188	3.236.836	60,4%
Unselbständige	2.667.171	2.673.712	2.977.562	2.976.487	2.990.048	55,8%
Arbeiter	1.300.230	1.298.140	1.356.951	1.333.949	1.327.329	24,8%
Angestellte	1.097.329	1.103.162	1.334.489	1.356.276	1.374.984	25,7%
Beamte	269.612	272.410	286.122	286.262	287.735	5,4%
Selbständige	287.681	284.816	250.596	247.701	246.788	4,6%
Gewerbetreibende	147.190	147.415	150.895	152.709	156.112	2,9%
Bauern 1)	140.491	137.401	99.701	94.992	90.676	1,7%
Arbeitslose	126.446	130.812	188.230	226.812	237.337	4,4%
Pensionisten und Rentner	1.649.597	1.665.136	1.743.870	1.758.876	1.783.732	33,3%
sonstige Versicherte	18.135	16.906	19.314	14.104	10.577	0,2%
freiwillig Versicherte	97.096	97.409	92.041	87.371	87.879	1,6%
Insgesamt	4.846.126	4.868.791	5.271.613	5.311.351	5.356.361	100,0%

¹⁾ einschl. pflichtversicherte Angehörige

Quelle: Hauptverband der österr. Sozialversicherungsträger;

Geschützte Personen in der Krankenversicherung 1994

	in % der Wohn- bevölkerung
Beitragszahler	62,4
mitversicherte Angehörige	34,1
durch Krankenfürsorgeanstalten geschützte Personen	2,5
insgesamt	99,0

Quelle: Hauptverband der österr. Sozialversicherungsträger

Krankenstandsdauer der ArbeiterInnen 1994

	Männer	Frauen	Männer und Frauen
bis zu 3 Tagen	213.089	87.039	300.128
4 bis 7 Tage	445.738	163.037	608.775
8 bis 14 Tage	345.880	147.363	493.243
15 bis 21 Tage	126.286	62.955	189.241
22 und mehr Tage	159.497	76.196	235.693
	1.290.490	536.590	1.827.080

Krankenstandsdauer der Angestellten 1994

	Männer	Frauen	Männer und Frauen
bis zu 3 Tagen	89.349	143.157	232.506
4 bis 7 Tage	167.486	250.250	417.736
8 bis 14 Tage	101.812	148.587	250.399
15 bis 21 Tage	33.839	48.061	81.900
22 und mehr Tage	57.797	74.152	131.949
	450.283	664.207	1.114.490

Krankenstandsdauer der Unselbständigen 1994

	Männer	Frauen	Männer und Frauen
bis zu 3 Tagen	302.438	230.196	532.634
4 bis 7 Tage	613.224	413.287	1.026.511
8 bis 14 Tage	447.692	295.950	743.642
15 bis 21 Tage	160.125	111.016	271.141
22 und mehr Tage	217.294	150.348	367.642
	1.740.773	1.200.797	2.941.570

Quelle: Hauptverband der österr. Sozialversicherungsträger

Wichtige Ausgaben der Krankenversicherung 1994

(Beträge in 1.000 Schilling)

	1994 *)	Anteil in %
Spitäler 1)	32.602.032	30,4
ärztliche Hilfe	26.649.433	24,9
Heilmittel und Heilbehelfe	16.375.250	15,3
Krankengeld	5.254.203	4,9
Mutterschaftsleistungen	5.363.873	5,0
Zahnbehandlung, Zahnersatz	8.403.297	7,8
sonstige Ausgaben 2)	12.471.466	11,6
Gesamtausgaben der KV	107.119.554	100,0

*) Vorläufige Gebarungsergebnisse

1) inkl. Überweisungen an den KRAZAF

2) inkl. Zuweisung an Rücklagen

Quelle: Hauptverband der österr. Sozialversicherungsträger

Aufwendungen der KV-Träger für Spitäler (in Mio. Schilling)

Jahr	Pfle- gebühren- ersätze	KRAZAF- über- weisungen	Insgesamt
1978	8.222	811	9.033
1979	8.772	868	9.640
1980	9.539	925	10.464
1981	10.441	991	11.432
1982	11.338	1.075	12.413
1983	12.181	1.401	13.582
1984	12.953	1.434	14.387
1985	13.456	2.110	15.566
1986	14.313	2.293	16.606
1987	15.223	2.508	17.731
1988	15.736	3.414	19.150
1989	16.531	4.090	20.621
1990	17.183	4.663	21.846
1991	18.145	6.312	24.457
1992	19.416	10.483	29.899
1993	20.878	10.326	31.204
1994 1)	22.339	10.263	32.602

1) vorläufige Werte

Quelle: Hauptverband der öst. Sozialversicherungsträger

Finanzierung des Kranken- anstaltenausgleichsfonds 1994 (17 Mrd. S) *)

	Anteil in %
Bund	18
Länder	11
Gemeinden	7
Krankenversicherung	64
Vermögenserträge	0
insgesamt	100

*) Schätzung

Quelle: KRAZAF

Gebahrungsergebnisse der Unfallversicherung 1994

(Beträge in 1.000 Schilling)

	1993	1994 1)	Änderung in %
Gesamteinnahmen	11.381.842	11.860.496	4,2
Beiträge für Versicherte	10.625.410	11.068.593	4,2
Bundesbeitrag gemäß § 31 BSVG	283.248	295.370	4,3
sonstige Einnahmen	473.184	496.533	4,9
Gesamtausgaben	10.947.596	12.164.824	11,1
Rentenaufwand	5.204.997	5.311.092	2,0
Beihilfen	11.938	12.490	4,6
Bestattungskostenbeitrag	9.569	8.935	-6,6
Unfallheilbehandlung	2.965.173	3.241.958	9,3
Körperersatzstücke und Hilfsmittel	136.628	135.700	-0,7
Rehabilitation	542.515	590.148	8,8
Unfallverhütung und erste Hilfe	369.771	420.881	13,8
Beiträge zur Krankenversicherung der RentnerInnen	353	262	-25,8
Fahrtspesen und Transportkosten	53.696	49.424	-8,0
Vertrauensärztlicher Dienst und sonstige Betreuung	81.468	90.504	11,1
Auszahlungsgebühren	6.863	7.743	12,8
Verwaltungs- und Verrechnungsaufwand	946.551	1.062.150	12,2
Abschreibungen	349.406	380.951	9,0
sonstige und ao. Aufwendungen	259.245	801.421	209,1
Zuweisung an Rücklagen	9.423	51.165	443,0
Saldo	434.246	-304.328	

¹⁾ vorläufige Gebahrungsergebnisse

Quelle: Hauptverband der österr. Sozialversicherungsträger

RentenbezieherInnen und Durchschnittsrenten in der Unfallversicherung 1994

	Zahl der Renten			Durchschnittsrenten		
	1993	1994	Änderung in %	1993	1994	Änderung in %
Versichertenrenten	91.417	91.340	-0,1%	2.762	2.866	3,8%
bis 49 v. H. M. d. E.	80.608	80.518	-0,1%	2.104	2.184	3,8%
50 - 99 v. H. M. d. E.	8.880	8.820	-0,7%	6.643	6.861	3,3%
Vollrenten	1.931	2.002	3,7%	12.394	12.708	2,5%
Witwen(Witwer)renten	15.967	15.819	-0,9%	4.820	5.002	3,8%
Waisenrenten	4.957	4.734	-4,5%	3.451	3.580	3,7%
Eltern(Geschwister)renten	56	54	-3,6%	2.821	2.987	5,9%
Renten insgesamt	112.397	111.947	-0,4%	3.085	3.198	3,7%

Quelle: Hauptverband der österr. Sozialversicherungsträger,
eigene Berechnungen

Zusammentreffen von Unfallrente und Pension Dezember 1994

(Beträge in Schilling)

	Männer	Frauen	Männer und Frauen
Rente	3.359	3.442	3.393
Pension	11.145	6.360	9.156
Rente und Pension	14.504	9.802	12.549

Quelle: Hauptverband der österr. Sozialversicherungsträger

Gebarungsergebnisse der Pensionsversicherung 1994

(Beträge in 1.000 Schilling)

	1993	1994 ¹⁾	Änderung in %
Gesamteinnahmen	232.582.210	240.673.532	3,5
Beiträge für Versicherte 2)	174.094.506	181.207.571	4,1
Bundesbeitrag	47.360.852	47.333.858	-0,1
Ersätze für Ausgleichszulagen	10.125.372	11.302.783	11,6
sonstige Einnahmen	1.001.480	829.320	-17,2
Gesamtausgaben	232.714.463	241.109.017	3,6
Pensionsaufwand	198.581.333	206.067.637	3,8
Ausgleichszulagen	10.125.372	11.302.783	11,6
Überweisungsbeträge und Beitragserstattungen	1.393.494	1.711.764	22,8
Gesundheitsvorsorge und Rehabilitation	3.473.056	3.605.161	3,8
Beiträge zur Krankenversicherung der Pensionisten	12.030.621	9.650.637	-19,8
sonstige Leistungen	419.741	440.322	4,9
Auszahlungsgebühren	70.801	77.563	9,9
Verwaltungs- und Verrechnungsaufwand	4.953.940	5.197.915	4,9
sonstige Ausgaben	1.587.460	2.598.965	63,7
Zuweisung an Rücklagen	78.845	456.270	478,7
Saldo	-132.253	-435.485	

1) vorläufige Gebarungsergebnisse

2) inkl. Beiträge aus dem Ausgleichsfonds der PV-Träger

Quelle: Hauptverband der österr. Sozialversicherungsträger

**Gebbarungsergebnisse der Pensionsversicherung
Im Jahre 1994**
(Beträge in Mio Schilling)

	PV der Unselbständigen	PV der Selbständigen	PV Insgesamt
Einnahmen	200.779	39.895	240.674
Beiträge für Versicherte	133.290	9.597	142.888
Beiträge aus dem Ausgleichsfonds	36.791	1.529	38.320
Beiträge des Bundes	23.204	24.129	47.334
Ausgleichszulagenersätze	6.774	4.529	11.303
sonstige Einnahmen	720	110	829
Ausgaben	201.227	39.882	241.109
Pensionsaufwand	175.117	30.950	206.068
Ausgleichszulagenaufwand	6.774	4.529	11.303
Gesundheitsvorsorge und Rehabilitation	2.926	679	3.605
Beiträge zur KV der Pensionisten	7.360	2.291	9.651
sonstige Leistungen	2.082	71	2.152
Verwaltungsaufwand	4.148	1.049	5.198
sonstige Ausgaben	2.820	313	3.133
Saldo	-448	13	-435

Quelle: Hauptverband der österr. Sozialversicherungsträger

Bundesmittle zur Pensionsversicherung 1955 bis 1994

Jahr 1)	Gesamtaufwendungen der PV einschl. Aus- gleichszulagen 2)	Bundesmittle (Bundesbeiträge + Ausgleichszulagen)	Anteil der Bundes- mittle an den Gesamtaufwendungen
	in Mio.S	in Mio.S	in %
1955	4.158	891	21,4
1956	4.722	439	9,3
1957	5.636	816	14,5
1958	6.406	1.469	22,9
1959	7.460	1.853	24,8
1960	8.320	1.983	23,8
1961	10.227	2.982	29,0
1962	12.221	3.566	29,2
1963	13.773	4.128	30,0
1964	15.515	4.913	31,7
1965	17.543	5.296	30,2
1966	19.947	6.497	32,6
1967	22.420	7.567	33,8
1968	24.859	8.474	34,1
1969	27.571	9.012	32,7
1970	30.156	9.430	31,3
1971	34.610	10.785	31,2
1972	39.189	12.077	30,8
1973	43.733	13.035	29,8
1974	51.107	15.955	31,2
1975	59.665	20.200	33,9
1976	70.859	22.829	32,3
1977	76.859	26.092	34,0
1978	84.584	21.624	25,6
1979	92.248	23.850	25,9
1980	100.056	22.286	22,3
1981	108.415	24.130	22,3
1982	118.695	31.040	26,2
1983	128.939	38.161	29,6
1984	139.089	40.156	28,9
1985	148.316	41.087	27,7
1986	157.956	44.008	27,9
1987	166.415	50.854	30,2
1988	175.318	52.171	29,8
1989	184.666	53.344	28,9
1990	197.441	51.184	25,9
1991	212.922	56.190	26,4
1992	226.088	56.488	25,0
1993	232.498	57.486	24,7
1994	240.508	58.637	24,4

1) von 1955 bis 1993 tatsächliche Werte; 1994 vorläufige Werte

2) ohne Rücklagen

Quelle: eigene Berechnungen

Bundesmittle nach Pensionsversicherungsträgern

(Beträge in 1000 Schilling)

	Gesamt- ausgaben 1)	1993 Bundes- mittel 2)	In % der Gesamt- ausgaben	Gesamt- ausgaben 1)	1994 *) Bundes- mittel 2)	In % der Gesamt- ausgaben
<i>PV der Unselbständigen</i>	194.644.424	30.046.602	15,4	201.226.978	29.978.151	14,9
PVA der Arbeiter	102.155.482	23.060.867	22,6	104.550.400	22.250.412	21,3
VA der österr. Eisenbahnen	1.877.970	250.437	13,3	1.896.456	342.259	18,0
PVA der Angestellten	85.744.019	4.924.831	5,7	89.845.010	5.656.037	6,3
VA des österr. Bergbaus	4.866.953	1.810.467	37,2	4.935.112	1.729.443	35,0
<i>PV der Selbständigen</i>	37.933.073	27.439.622	72,3	39.736.833	28.658.490	72,1
SVA der gewerbl. Wirtschaft	20.344.468	13.883.416	68,2	21.616.803	14.722.296	68,1
SVA der Bauern	17.588.605	13.556.206	77,1	18.120.030	13.936.194	76,9
gesamte Pensionsversicherung	232.577.497	57.486.224	24,7	240.963.811	58.636.641	24,3

*) vorläufige Gebarungsergebnisse

1) ohne VA des österr. Notariats

2) Bundesbeitrag und Ausgleichszulagenersatz

Quelle: Hauptverband der österr. Sozialversicherungsträger;
eigene Berechnungen

Belastungsquoten in der gesetzlichen Pensionsversicherung 1972 - 1994

Jahr	PVA der Arbeiter	PVA der Angestellten	SVA der gew. Wirtschaft	SVA der Bauern	gesamte PV
1972	549	302	578	655	493
1973	546	287	610	694	488
1974	557	280	652	723	492
1975	584	278	685	763	504
1976	591	280	715	799	510
1977	592	282	733	840	511
1978	592	284	746	886	516
1979	598	288	759	917	521
1980	605	296	701	903	522
1981	617	303	727	924	531
1982	644	317	718	936	548
1983	670	334	722	929	566
1984	679	347	723	953	576
1985	687	359	728	986	585
1986	694	366	727	1.011	591
1987	704	372	727	1.035	598
1988	710	380	724	996	601
1989	706	379	714	1.025	598
1990	696	374	703	1.047	590
1991	691	371	698	1.081	585
1992	697	371	692	981	582
1993	716	374	688	916	586
1994	724	380	694	953	593

Quelle: Hauptverband der österr. Sozialversicherungsträger

Volkswirtschaftliches Penslonskonto 1993/94

	1993	1994 *)	Änderung		1993	1994 *)	Änderung
<i>Penslons- und Rentenaufwand</i>	323.593	333.929	3,2%	<i>Beiträge für Versicherte</i>	186.606	197.254	5,7%
PV der Unselbständigen 1)	184.946	189.491	2,5%	PV der Unselbständigen 4)	158.490	162.223	3,7%
PV der Selbständigen	36.000	37.770	4,9%	PV der Selbständigen	10.172	10.832	6,5%
Unfallversicherung	5.205	5.311	2,0%	Unfallsicherung	5.205	5.311	2,0%
Bund 2)	55.062	57.317	4,1%	Bund 2) 5)	8.297	11.969	44,3%
Länder und Gemeinden 2)	32.410	33.906	4,6%	Länder und Gemeinden 2)	6.261	6.732	7,5%
sonstige öff. Rechtsträger	3.364	3.555	5,7%	sonstige öff. Rechtsträger	181	187	3,3%
Kriegsopfer (Heeres)versorgung 3)	6.606	6.579	-0,4%				
<i>sonstige Ausgaben der PV-Träger</i>	12.006	14.116	17,6%	<i>Pensionsübernahmen öff. Rechtsträger</i>	82.703	82.469	-0,3%
Gesamtausgaben	335.599	348.045	3,7%	Bund	53.371	51.927	-2,7%
				Länder und Gemeinden	26.149	27.174	3,9%
				sonstige öff. Rechtsträger	3.163	3.368	5,8%
				<i>Beiträge des Bundes zur PV</i>	65.243	65.653	0,6%
				Unselbständige 1)	37.501	36.720	-2,1%
				Selbständige	27.742	28.933	4,3%
				<i>sonstige Einnahmen der PV-Träger</i>	915	2.233	144,0%
				Gesamteinnahmen	335.467	347.609	3,6%
				Saldo: Ausgabenüberschuß	-132	-436	
				Anteil an den Gesamteinnahmen in % der	55,6%	56,7%	
				Beiträge für Versicherte	24,7%	23,7%	
				Pensionsübernahmen öff. Rechtsträger	19,4%	18,9%	
				Beiträge des Bundes zur PV	0,3%	0,6%	
				sonstigen Einnahmen der PV-Träger			

*) vorläufige Zahlen

1) inkl. Sonderruhegeld nach dem NSchG

2) Hoheitsverwaltung und Betriebe inkl. ÖBB

3) inkl. Opferfürsorge und Kleinrentenbeschädigung

4) inkl. NSchG-Beitrag

5) ÖBB 1994: inkl. Dienstnehmer u. Dienstgeberbeitrag

Quelle: Österr. Statistisches Zentralamt;
eigene Berechnungen

Pensionsstände nach Pensionsversicherungsträgern und Pensionsarten Dezember 1994

	PVA der Arbeiter	VA der öst. Eisenbahnen	PVA der Angestellten	VA des öst. Bergbaus
Invaliditätspensionen	235.489	3.143	67.331	5.938
Alterspensionen	395.596	5.658	312.726	9.106 1)
davon vorzeitige AP bei				
Arbeitslosigkeit	11.843	35	6.843	69
langer Versicherungsdauer	42.772	550	41.410	1.001
Gleitpensionen	20	0	385	1
geminderter Arbeitsfähigkeit	8.329	183	2.972	22
Witwenpensionen	242.769	5.675	103.898	10.180
Witwenpensionen	13.531	184	9.342	42
Waisenpensionen	28.826	451	12.422	542
alle Pensionen	916.211	15.111	505.719	25.808

	SVA der gew. Wirtschaft	SVA der Bauern	VA des öst. Notariats	gesamte PV
Invaliditätspensionen	20.527	68.639	11	401.078
Alterspensionen	79.554	69.618	109	872.367 1)
davon vorzeitige AP bei				
Arbeitslosigkeit	68	4	0	18.862
langer Versicherungsdauer	7.898	9.963	0	103.594
Gleitpensionen	0 2)	0	0	406
geminderter Arbeitsfähigkeit	0 2)	4.678	0	16.184
Witwenpensionen	45.155	42.088	151	449.916
Witwenpensionen	2.220	3.484	0	28.803
Waisenpensionen	3.518	5.689	19	51.467
alle Pensionen	150.974	189.518	290	1.803.631

1) inkl. Knappschaftssold

2) Aufteilung bei der SVA der gewerb. Wirtschaft nicht möglich

Quelle: Hauptverband der österr. Sozialversicherungsträger

Pensionsstände nach Geschlecht und Pensionsart Dezember 1994

	Männer		Frauen		Männer und Frauen
	absolut	in %	absolut	in %	
Invaliditätspensionen	231.169	57,6	169.909	42,4	401.078
Alterspensionen 1)	383.442	44,0	488.925	56,0	872.367
davon vorzeitige Alterspensionen					
bei Arbeitslosigkeit	3.160	16,8	15.702	83,2	18.862
bei langer Versicherungsdauer	68.416	66,0	35.178	34,0	103.594
Gleitpensionen 2)	209	51,5	197	48,5	406
bei geminderter Arbeitsfähigkeit 2)	12.337	76,2	3.847	23,8	16.184
Witwen(r)pensionen	28.803	6,0	449.916	94,0	478.719
Waisenpensionen	24.834	48,3	26.633	51,7	51.467
alle Pensionen 3)	668.248	37,1	1.135.383	62,9	1.803.631

1) einschli. Knappschaftssold und Höherversicherungspensionen

2) Aufteilung bei der SVA der gewerblichen Wirtschaft nicht möglich

3) inkl. Notare

Quelle: Hauptverband der österr. Sozialversicherungsträger;
eigene Berechnungen

PensionsbezieherInnen und Pensionen *) in Österreich zum Stichtag 1. Juli 1994

	Männer	Frauen	Männer und Frauen
PensionistInnen	774.756	1.037.360	1.812.116
mit einer Pension	747.200	827.004	1.574.204
mit zwei Pensionen	27.351	207.568	234.919
mit drei Pensionen	205	2.788	2.993
Anteil der PensionistInnen mit mehr als einer Pension	3,6%	20,3%	13,1%
Pensionen	802.519	1.250.521	2.053.040

*) gesetzliche Pensionsversicherung und Beamtenpensionen

Quelle: Hauptverband der öst. Sozialversicherungsträger

PensionsbezieherInnen im Dezember 1994

	Invaliditäts- pensionen		Alters- pensionen *)		Witwen(r)- pensionen	
	M	F	M	F	M	F
PVA der Arbeiter	147.176	88.313	166.594	229.002	13.531	242.769
VA der öst. Eisenbahnen	2.075	1.068	2.449	3.209	184	5.675
PVA der Angestellten	35.898	31.433	125.556	187.170	9.342	103.898
VA des öst. Bergbaus	5.405	539	8.184	922	42	10.180
SVA der gew. Wirtschaft	11.216	9.311	43.135	36.419	2.220	45.155
SVA der Bauern	29.388	39.251	37.415	32.203	3.484	42.088
VA des öst. Notariats	11	-	109	-	-	151
gesamte Pensionsversicherung	231.169	169.909	383.442	488.925	28.803	449.916

	Waisen- pensionen		Pensionen Insgesamt	
	M	F	M	F
PVA der Arbeiter	13.367	15.459	340.668	575.543
VA der öst. Eisenbahnen	225	226	4.933	10.178
PVA der Angestellten	6.417	6.005	177.213	328.506
VA des öst. Bergbaus	266	276	13.897	11.911
SVA der gew. Wirtschaft	1.787	1.731	58.358	92.616
SVA der Bauern	2.763	2.926	73.050	116.468
VA des öst. Notariats	8	11	128	162
gesamte Pensionsversicherung	24.833	26.834	668.247	1.135.384

*) einschließlich Knappschaftssold und Höherversicherungspensionen

Quelle: Hauptverband der österr. Sozialversicherungsträger

Lebenserwartung 1994 *)

	Männer	Frauen
55-Jährige	77,6	82,2
60-Jährige	78,6	82,8
65-Jährige	80,1	83,6

*) vorläufige Werte

Quelle: ÖStA

Ausgaben für Pensionen 1994 *)

	PV der Unselb- ständigen	PV der Selb- ständigen	gesamte PV
Invallditatpensionen	21,6	23,2	21,8
Alterspensionen	60,3	58,6	60,0
Witwen(r)pensionen	17,4	17,6	17,4
Waisenpensionen	0,8	0,7	0,8

*) vorläufige Gebarungsergebnisse

Quelle: Hauptverband der öst. Sozialversicherungstrager

Durchschnittliches Pensionszugangsalter Direktpensionen

	PVA der Arbeiter	PVA der Angestellten	ASVG Insgesamt	SVA der gew. Wirtschaft *)	SVA der Bauern	gesamte PV
Frauen						
1970	59,3	59,8	59,4	64,9	62,1	60,4
1971	59,3	59,8	59,5	64,6	63,6	60,6
1972	59,5	59,9	59,6	64,5	62,9	60,9
1973	59,7	59,7	59,7	64,5	61,9	60,7
1974	59,5	60,1	59,7	63,9	61,4	60,4
1975	59,2	59,9	59,5	63,5	60,8	60,1
1976	58,7	59,2	58,9	63,9	60,1	59,6
1977	58,4	58,7	58,5	63,9	59,5	59,2
1978	58,0	58,6	58,2	63,4	58,9	58,7
1979	57,8	58,3	58,0	62,9	58,6	58,5
1980	57,8	58,2	58,0	61,9	58,6	58,3
1981	57,6	58,3	57,9	61,9	58,6	58,2
1982	57,4	58,5	57,9	61,9	58,8	58,3
1983	57,3	58,2	57,7	61,8	58,7	58,1
1984	57,0	58,1	57,6	61,7	58,3	57,9
1985	56,9	58,2	57,5	61,8	58,3	57,9
1986	58,8	58,0	57,4	61,3	57,8	57,7
1987	58,9	57,3	57,1	61,3	57,8	57,4
1988	58,6	57,4	57,0	61,1	57,8	57,3
1989	58,8	57,4	57,1	60,9	58,2	57,5
1990	57,0	57,5	57,2	60,8	58,2	57,5
1991	57,0	57,8	57,3	61,0	58,1	57,6
1992	57,0	58,8	58,9	61,0	58,2	57,3
1993	57,2	58,6	58,9	62,9	58,1	57,8
1994	57,3	58,3	58,8	59,8	57,9	57,1

*) bis 1991 ohne FSVG

Quelle: eigene Berechnungen

Durchschnittliches Pensionszugangsalter Direktpensionen

	PVA der Arbeiter	PVA der Angestellten	ASVG Insgesamt	SVA der gew. Wirtschaft *)	SVA der Bauern	gesamte PV
Männer						
1970	59,8	63,4	60,6	66,5	65,0	61,9
1971	59,7	63,2	60,8	66,5	66,4	62,5
1972	59,9	63,1	60,7	65,9	65,8	62,6
1973	60,3	62,8	61,0	65,7	64,6	62,3
1974	60,3	63,4	61,3	65,1	64,0	62,2
1975	59,9	63,1	60,9	65,2	63,4	61,8
1976	59,3	62,8	60,3	65,2	63,1	61,4
1977	58,9	62,6	60,1	65,0	62,5	61,1
1978	58,6	62,4	59,8	64,8	61,5	60,6
1979	57,8	61,9	59,1	64,6	60,2	59,9
1980	57,5	61,0	58,5	63,8	59,7	59,2
1981	57,1	60,9	58,3	63,2	59,2	58,8
1982	56,9	60,9	58,2	63,0	59,2	58,7
1983	56,5	60,6	57,9	62,7	59,0	58,4
1984	56,4	60,5	57,8	62,4	58,6	58,3
1988	56,4	60,4	57,9	62,2	58,4	58,3
1986	56,1	60,4	57,6	61,9	58,4	58,0
1987	56,5	59,4	57,4	61,8	58,5	57,9
1988	56,6	59,3	57,5	61,7	58,5	57,9
1988	56,8	59,8	57,8	61,5	58,5	58,0
1990	57,3	59,7	58,0	61,4	58,4	58,3
1991	57,1	60,1	58,0	61,9	58,4	58,3
1992	57,3	59,5	58,0	61,8	58,2	58,3
1993	57,7	59,3	58,2	63,8	58,2	58,8
1994	57,8	59,1	58,3	61,1	58,0	58,5

*) bis 1991 ohne FSVG

Quelle: eigene Berechnungen

Durchschnittliches Pensionszugangsalter Invaliditäts- und Alterspensionen

Frauen	PVA der Arbeiter		PVA der Angestellten		ASVG insgesamt		SVA der gew. Wirtschaft *)		SVA der Bauern		gesamte PV	
	IP	AP	IP	AP	IP	AP	IP	AP	IP	AP	IP	AP
1970	55,7	60,5	53,7	61,0	55,3	60,7	60,9	65,7	60,6	63,1	58,6	61,5
1971	54,7	60,8	53,7	61,4	54,4	60,9	60,6	65,5	60,1	65,0	55,9	61,9
1972	58,5	60,7	53,5	61,1	55,9	60,9	61,1	65,3	60,7	64,2	57,8	62,1
1973	58,2	61,0	53,9	61,4	55,7	61,1	61,2	65,4	60,0	63,1	57,3	61,9
1974	55,9	60,9	54,0	61,0	55,4	61,1	61,1	64,8	59,5	62,8	58,8	61,7
1975	58,0	60,7	53,6	61,2	55,4	60,9	60,0	64,6	58,7	62,6	58,5	61,5
1976	55,4	60,3	53,8	60,8	55,0	60,5	60,6	65,3	58,1	62,7	58,2	61,1
1977	55,4	59,9	54,0	60,3	55,0	60,0	59,8	65,5	57,8	62,9	58,1	60,7
1978	54,9	59,5	54,6	60,2	54,8	59,6	59,8	65,2	57,6	62,5	55,9	60,2
1979	54,6	59,3	54,1	59,6	54,5	59,2	59,9	64,0	57,3	61,5	55,6	59,8
1980	53,9	59,3	53,6	59,1	53,8	59,2	59,5	62,9	57,4	61,0	55,1	59,5
1981	54,0	59,2	53,0	59,7	53,8	59,1	59,8	62,6	57,5	61,0	55,0	59,4
1982	53,5	59,2	54,0	59,7	53,7	59,2	60,1	62,5	57,8	60,8	55,0	59,5
1983	53,2	59,1	52,5	59,8	53,1	59,1	59,9	62,4	57,6	60,9	54,5	59,4
1984	53,3	58,9	52,7	60,2	53,2	59,0	59,6	62,4	57,4	60,3	54,5	59,3
1986	53,4	59,0	53,2	59,4	53,4	59,2	59,7	62,6	57,6	60,2	54,8	59,5
1986	52,4	59,1	51,4	60,1	52,1	59,3	57,6	62,5	58,2	59,9	53,1	59,5
1987	52,2	59,1	50,3	59,8	51,7	59,1	57,4	62,4	58,1	59,8	52,8	59,4
1988	52,0	59,0	50,6	59,6	51,6	59,1	58,5	62,3	58,7	59,5	52,8	59,3
1989	51,8	59,4	49,8	59,4	51,2	59,4	55,5	62,3	57,5	59,6	52,8	59,6
1990	51,4	59,6	49,3	59,5	50,6	59,6	55,1	62,3	57,4	59,5	52,4	59,7
1991	51,5	59,6	49,2	59,7	50,9	59,6	54,9	62,6	57,2	59,5	52,5	59,8
1992	51,3	59,5	49,4	58,9	50,7	59,2	55,2	62,5	57,3	59,7	52,3	59,5
1993	50,8	59,7	49,5	58,4	50,4	59,1	54,4	64,3	57,0	58,9	51,9	59,8
1994	49,6	58,8	48,2	57,6	49,0	58,2	53,0	61,1	52,5	58,3	49,5	58,4

*) bis 1991 ohne FSVG

Quelle: Hauptverband der öst. Sozialversicherungsträger; eigene Berechnungen

Durchschnittliches Pensionszugangsalter Invalditäts- und Alterspensionen

Männer	PVA der Arbeiter		PVA der Angestellten		ASVG insgesamt		SVA der gew. Wirtschaft *)		SVA der Bauern		gesamte PV	
	IP	AP	IP	AP	IP	AP	IP	AP	IP	AP	IP	AP
1970	54,8	62,3	58,3	64,6	55,3	63,1	61,4	68,3	60,8	67,2	56,6	64,2
1971	53,5	62,4	58,0	64,4	54,5	63,2	61,7	68,2	60,2	68,3	56,3	64,8
1972	55,3	62,5	57,6	64,2	55,6	63,1	61,1	67,9	60,6	68,1	57,4	64,9
1973	54,9	62,8	57,1	64,0	55,2	63,2	61,2	67,1	60,2	67,2	57,0	64,5
1974	55,1	62,7	58,0	64,5	55,6	63,4	60,7	66,1	60,0	66,9	57,0	64,2
1975	54,6	62,9	57,0	64,4	55,0	63,5	60,4	66,2	59,7	66,7	56,6	64,3
1976	54,0	63,0	56,6	64,4	54,4	63,6	59,7	66,3	59,8	66,5	56,0	64,4
1977	53,6	63,1	56,5	64,3	54,1	63,6	59,0	66,3	58,2	64,2	55,2	64,1
1978	53,6	62,9	56,2	64,2	54,1	63,5	58,8	66,5	56,6	64,0	54,8	64,0
1979	53,0	62,4	55,8	63,8	53,4	63,0	57,8	66,0	56,2	63,1	54,1	63,5
1980	52,9	61,7	55,4	62,7	53,3	62,1	58,1	65,3	56,1	62,3	53,9	62,5
1981	53,2	61,5	55,1	62,7	53,5	62,0	57,8	64,6	56,1	61,7	54,0	62,3
1982	53,2	61,3	55,2	62,5	53,5	61,9	57,9	64,2	56,1	61,4	53,9	62,1
1983	53,0	61,3	55,0	62,4	53,4	61,8	57,8	64,0	55,9	61,6	53,8	62,1
1984	53,2	61,3	55,3	62,4	53,6	61,9	57,4	63,8	55,9	61,3	53,9	62,0
1985	53,5	61,4	55,3	62,5	53,9	62,0	57,6	63,8	56,3	61,2	54,3	62,1
1986	52,9	61,6	54,7	62,4	53,2	62,0	57,3	63,7	55,9	61,3	53,7	62,1
1987	53,2	61,5	54,6	61,6	53,5	61,5	57,0	63,6	56,0	61,1	53,9	61,7
1988	53,5	61,6	55,1	61,8	53,8	61,6	56,9	63,6	56,3	61,0	54,2	61,8
1989	53,2	61,9	54,4	61,9	53,4	61,9	56,8	63,4	56,1	61,0	53,8	62,0
1990	53,4	62,2	54,1	61,9	53,5	62,1	56,8	63,3	56,1	61,0	53,9	62,1
1991	53,2	62,2	54,3	62,3	53,4	62,2	57,0	63,8	56,2	61,0	53,8	62,3
1992	54,3	62,5	54,1	62,1	53,5	62,3	57,1	63,7	56,1	61,0	53,9	62,3
1993	53,1	62,8	53,5	62,0	53,1	62,5	56,5	65,8	55,9	60,1	53,8	62,8
1994	50,4	60,8	49,9	61,2	50,3	60,9	52,8	62,5	50,2	58,8	50,4	60,8

*) bis 1991 ohne FSVG

Quelle: Hauptverband der öst. Sozialversicherungsträger; eigene Berechnungen

Durchschnittliches Pensionsabgangsalter Direkt pensionen

	PVA der Arbeiter	PVA der Angestellten	ASVG Insgesamt	SVA der gew. Wirtschaft *)	SVA der Bauern	gesamte PV
Frauen						
1970	75,2	73,0	74,8	78,3	77,8	75,7
1971	75,5	73,8	75,1	78,7	78,3	76,0
1972	75,9	73,6	75,3	78,4	78,2	76,2
1973	75,9	74,2	75,5	79,0	78,7	76,4
1974	76,3	74,8	76,0	78,8	78,3	76,6
1975	76,7	75,0	76,3	79,2	78,8	77,0
1976	77,1	75,0	76,6	79,3	78,5	77,2
1977	77,0	75,3	76,6	79,1	78,2	77,1
1978	77,3	75,4	76,8	79,1	78,6	77,3
1979	77,2	75,7	76,8	79,6	78,9	77,4
1980	77,2	76,0	76,9	79,8	78,8	77,5
1981	77,6	75,4	77,2	79,7	79,2	77,7
1982	77,8	76,2	77,4	79,9	79,0	77,8
1983	77,9	76,1	77,4	80,4	79,3	78,0
1984	78,0	75,8	77,3	80,3	79,2	77,8
1986	78,2	75,8	77,6	80,6	79,7	78,1
1986	78,4	78,1	77,8	80,9	79,6	78,3
1987	78,4	76,6	77,9	80,3	80,0	78,3
1988	78,8	76,7	78,2	81,1	80,3	78,7
1988	79,1	76,6	78,3	81,3	80,2	78,8
1990	79,2	76,7	78,4	81,3	80,9	79,0
1991	79,2	76,8	78,5	81,5	80,7	79,0
1992	79,7	77,2	78,9	86,5	80,7	79,8
1993	79,8	77,4	79,1	82,3	80,5	79,5
1994	79,9	77,6	79,2	82,0	80,7	79,6

*) bis 1991 ohne FSVG

Quelle: eigene Berechnungen

Durchschnittliches Pensionsabgangsalter Direktpensionen

	PVA der Arbeiter	PVA der Angestellten	ASVG Insgesamt	SVA der gew. Wirtschaft *)	SVA der Bauern	gesamte PV
Männer						
1970	71,5	73,7	72,1	75,8	76,9	73,3
1971	71,7	73,9	72,4	76,4	77,4	73,7
1972	71,9	74,0	72,5	76,5	77,0	73,7
1973	72,3	74,5	72,9	76,2	76,6	73,9
1974	72,7	74,7	73,2	76,2	76,4	74,0
1975	72,9	75,0	73,4	76,6	76,7	74,2
1976	73,1	74,9	73,5	76,2	76,7	74,3
1977	73,1	74,8	73,5	76,6	76,5	74,3
1978	73,4	74,8	73,8	76,7	76,6	74,6
1979	73,4	74,9	73,8	76,4	76,6	74,5
1980	73,4	75,1	73,9	76,8	76,8	74,7
1981	73,5	75,1	73,9	76,8	77,2	74,7
1982	73,6	75,1	74,0	77,0	77,0	74,8
1983	73,6	75,0	74,0	77,1	77,2	74,7
1984	73,5	75,0	73,9	77,0	77,0	74,6
1985	73,6	75,1	74,0	77,2	77,3	74,8
1986	73,7	75,2	74,2	77,2	77,6	74,9
1987	73,4	75,2	73,9	77,8	77,5	74,7
1988	73,6	75,3	74,1	77,5	77,3	74,8
1989	73,6	75,5	74,2	77,9	77,6	75,0
1990	73,6	75,4	74,2	78,2	77,8	75,0
1991	73,5	75,3	74,0	80,0	77,8	75,4
1992	73,6	75,4	74,1	83,3	77,7	75,4
1993	73,7	75,6	74,3	78,5	78,0	75,1
1994	73,7	75,6	74,3	78,7	77,7	75,1

*) bis 1991 ohne FSVG

Quelle: eigene Berechnungen

Durchschnittliches Pensionsabgangsalter Invaliditäts- und Alterspensionen

Frauen	PVA der Arbeiter		PVA der Angestellten		ASVG insgesamt		SVA der gew. Wirtschaft *)		SVA der Bauern		gesamte PV	
	IP	AP	IP	AP	IP	AP	IP	AP	IP	AP	IP	AP
1970	72,5	77,5	71,5	74,2	72,3	76,8	68,5	79,4	65,1	78,6	72,0	77,7
1971	73,4	77,5	72,5	74,7	72,9	76,8	69,9	79,7	65,3	79,3	72,6	77,8
1972	73,9	77,6	72,1	74,6	73,5	76,8	70,1	79,3	66,9	79,2	73,1	77,8
1973	73,8	77,5	72,5	75,2	73,6	76,9	70,0	79,9	67,5	79,8	73,2	78,0
1974	74,6	77,9	73,6	75,5	74,5	77,3	70,6	79,8	67,6	79,6	74,0	78,1
1975	75,1	78,0	73,5	76,0	74,9	77,5	72,2	80,2	67,4	80,1	74,5	78,4
1976	75,7	78,2	73,1	76,1	75,2	77,7	72,2	80,3	67,9	80,2	74,7	78,6
1977	75,6	78,1	73,3	76,4	75,1	77,6	72,2	80,3	67,6	80,2	74,5	78,5
1978	76,1	78,2	73,5	76,4	75,6	77,7	71,5	80,5	68,6	80,5	74,9	78,6
1979	75,9	78,2	73,1	76,9	75,4	77,8	73,2	80,7	68,8	81,1	74,8	78,8
1980	75,8	78,3	73,2	77,3	75,3	78,0	73,2	81,0	69,1	80,9	74,8	78,9
1981	76,2	78,7	72,3	76,8	75,6	78,2	74,1	80,6	70,4	81,6	75,1	79,1
1982	76,5	78,7	73,2	77,4	75,9	78,3	74,3	80,9	70,3	81,5	75,4	79,1
1983	76,5	78,8	73,3	77,3	75,9	78,4	74,9	81,5	71,6	81,7	75,4	79,3
1984	76,5	79,0	72,0	77,0	75,6	78,3	74,8	81,4	71,3	82,0	75,1	79,2
1985	76,5	79,3	72,2	77,1	75,7	78,8	74,8	81,8	71,8	82,5	75,3	79,5
1986	76,8	79,3	71,6	77,7	75,8	78,8	75,1	82,1	71,6	82,6	75,3	79,7
1987	76,7	79,5	71,4	78,3	75,6	79,1	73,9	81,6	73,1	82,7	75,3	79,8
1988	77,2	79,7	72,1	78,1	76,2	79,2	77,1	82,0	73,3	83,5	75,9	80,0
1989	77,3	80,0	71,2	78,2	76,1	79,4	77,0	82,2	74,4	83,2	75,9	80,2
1990	77,1	80,3	71,0	78,4	75,8	79,6	77,7	82,1	75,2	83,8	75,8	80,3
1991	76,9	80,4	70,7	78,6	75,5	79,8	77,2	82,6	74,7	84,0	75,5	80,6
1992	77,4	80,8	71,0	78,8	78,0	80,1	82,2	87,5	75,3	84,0	78,2	81,3
1993	77,4	80,9	70,7	79,3	75,9	80,4	77,9	83,4	75,4	84,1	75,9	81,0
1994	77,5	81,0	70,0	79,6	75,8	80,5	77,7	83,1	75,9	84,0	75,9	81,1

*) bis 1991 ohne FSVG

Quelle: Hauptverband der öst. Sozialversicherungsanstalten, eigene Berechnungen

Durchschnittliches Pensionsabgangsalter Invaliditäts- und Alterspensionen

Männer	PVA der Arbeiter		PVA der Angestellten		ASVG insgesamt		SVA der gew. Wirtschaft *)		SVA der Bayern		gesamte PV	
	IP	AP	IP	AP	IP	AP	IP	AP	IP	AP	IP	AP
1970	68,3	74,7	71,4	74,9	69,0	74,8	66,8	78,0	66,2	78,5	68,8	76,2
1971	68,6	74,8	71,6	75,1	69,5	75,0	67,0	78,4	66,3	79,1	69,2	76,4
1972	69,4	74,5	71,7	75,2	69,9	74,8	67,8	78,5	66,4	78,9	69,6	76,3
1973	69,7	74,7	72,3	75,5	70,3	75,1	68,1	78,2	66,6	78,7	69,9	78,3
1974	70,3	74,9	72,7	75,6	70,8	75,2	68,2	78,4	66,9	78,6	70,3	76,3
1975	70,6	75,0	72,5	76,0	71,0	75,3	69,0	78,5	66,7	79,1	70,6	76,5
1976	70,6	75,2	72,1	76,0	71,0	75,5	68,7	78,1	67,6	79,1	70,5	76,6
1977	70,6	75,3	71,5	76,1	70,8	75,5	70,1	78,5	67,0	79,2	70,4	76,6
1978	70,7	75,6	71,2	76,3	70,9	75,9	69,8	78,4	67,9	79,4	70,5	76,9
1979	70,4	75,7	70,9	76,4	70,6	76,0	70,9	78,1	67,4	79,4	70,2	76,9
1980	70,1	76,0	70,4	76,7	70,3	76,3	70,4	78,2	68,7	79,7	70,1	77,1
1981	70,0	76,4	69,8	76,9	70,1	76,5	70,1	78,4	69,5	80,1	70,0	77,3
1982	69,7	76,7	69,6	77,0	69,8	76,8	71,3	78,3	69,3	80,0	69,9	77,5
1983	69,5	76,8	68,9	77,0	69,5	76,9	70,6	78,6	69,5	80,1	69,6	77,6
1984	68,9	76,9	68,5	77,1	69,0	77,0	70,9	78,4	69,5	80,0	69,1	77,6
1985	68,8	77,4	68,2	77,3	68,9	77,3	70,1	78,8	69,7	80,5	69,0	78,0
1986	68,6	77,6	67,8	77,5	68,6	77,6	70,1	78,9	70,4	80,6	68,9	78,2
1987	68,0	77,5	67,3	77,5	68,1	77,5	71,2	79,2	70,2	80,9	68,5	78,1
1988	67,9	78,0	67,3	77,6	67,9	77,8	70,7	79,0	70,8	80,7	68,4	78,3
1989	67,8	77,9	67,4	77,8	68,0	77,9	70,8	79,4	71,0	81,0	68,5	78,5
1990	67,6	78,2	66,3	78,1	67,6	78,1	72,2	79,5	71,1	81,0	68,2	78,6
1991	67,4	78,2	66,3	77,9	67,4	78,1	80,3	79,8	71,9	80,9	70,3	78,6
1992	67,3	78,5	65,4	78,2	67,2	78,4	76,1	85,0	71,8	81,0	68,1	79,5
1993	67,6	78,6	66,1	78,2	67,7	78,5	71,1	80,1	72,5	81,1	68,3	79,0
1994	67,6	78,4	66,0	78,5	67,5	78,4	71,7	80,3	72,6	80,8	68,2	78,9

*) bis 1991 ohne FSVG

Quelle: Hauptverband der öst. Sozialversicherungsanstalten, eigene Berechnungen

Pensionsbezugsdauer in Jahren PVA der Arbeiter

	invaliditätspensionen		Alterspensionen	
	Männer	Frauen	Männer	Frauen
1981	14,16	19,88	13,82	18,58
1982	14,14	20,33	14,18	18,63
1983	14,23	20,44	14,48	18,88
1984	13,83	20,58	14,68	19,02
1985	14,02	20,83	15,17	19,39
1986	13,93	21,16	15,51	19,49
1987	13,60	21,35	15,47	19,63
1988	13,81	21,56	15,67	19,82
1989	13,87	21,90	15,70	20,19
1990	13,76	22,00	15,98	20,51
1991	13,74	21,87	16,05	20,66
1992	13,87	22,31	16,27	21,05
1993	14,01	22,46	16,49	21,18
1994 *)	14,16	22,88	16,56	21,39

*) vorläufige Werte

Quelle: PVA der Arbeiter

Pensionsleistungen und durchschnittliche Pensionshöhe Dezember 1994

	Pensions- stand	Änderung zum Vorjahr	Durchschnitts- pension *)	Änderung zum Vorjahr
PV der Unselbständigen				
Invaliditätspensionen	311.901	-0,6%	8.971	3,8%
alle Alterspensionen 1)	722.266	4,2%	10.594	3,5%
- normale Alterspensionen	605.831	1,7%	9.969	3,4%
- vorzeitige Alterspensionen bei Arbeitslosigkeit	18.790	11,9%	7.967	4,4%
- bei langer Versicherungsdauer	85.733	8,2%	15.263	0,5%
- Gleitpensionen	406	534,4%	13.516	1,4%
- bei geminderter Arbeitsfähigkeit	11.506	797,5%	12.918	12,9%
Witwenpensionen	362.522	-0,4%	6.281	4,5%
Witwerpensionen	23.099	7,0%	2.635	3,7%
Waisenpensionen	42.241	-2,2%	2.647	6,6%
PV der Selbständigen 2)				
Invaliditätspensionen	89.177	-1,7%	6.528	4,7%
Alterspensionen 3)	149.281	5,0%	9.259	5,9%
davon normale Alterspensionen	126.670	1,9%	9.021	6,4%
- vorzeitige Alterspensionen bei Arbeitslosigkeit	72	20,0%	7.855	2,3%
- bei langer Versicherungsdauer	17.861	5,0%	11.177	4,0%
- Gleitpensionen 4)	0		0	
- bei geminderter Arbeitsfähigkeit 4)	4.678	455,6%	8.381	10,2%
Witwenpensionen	87.394	-0,7%	5.746	5,6%
Witwerpensionen	5.704	4,3%	1.809	5,0%
Waisenpensionen	9.226	-2,6%	2.934	7,7%

1) ohne Knappschaftssold

2) inkl. Notare

3) ohne Höherversicherungspensionen

4) Aufteilung bei der SVA der gewerblichen Wirtschaft nicht möglich

*) inkl. Zulagen und Zuschüsse ohne Pflegegeld

Quelle: Hauptverband der österr. Sozialversicherungsträger

Durchschnittliche Pensionshöhe *) mit und ohne Auslandspensionen Dezember 1994

	Pensionsversicherung der Unselbständigen		Pensionsversicherung der Selbständigen	
	mit Auslands- pensionen	ohne Auslands- pensionen	mit Auslands- pensionen	ohne Auslands- pensionen
Invalditätspensionen	8.971	9.732	6.528	6.537
Alterspensionen	10.594	11.652	9.259	9.311
Witwenpensionen	6.281	6.949	5.746	5.783
Witwerpensionen	2.635	2.750	1.809	1.813
Waisenpensionen	2.647	2.851	2.934	2.956
alle Pensionen	8.819	9.679	7.347	7.383

*) inkl. Zulagen und Zuschüsse ohne Pflegegeld

Quelle: Hauptverband der österr. Sozialversicherungsträger

Pensionen nach dem Wohnsitz der PensionistInnen im Dezember 1994

	Österreich	Ausland	alle Pensionen
PVA der Arbeiter	800.843	115.368	916.211
VA der öst. Eisenbahnen	13.409	1.702	15.111
PVA der Angestellten	454.323	51.396	505.719
VA des öst. Bergbaus 1)	24.224	1.584	25.808
PV der Unselbständigen	1.292.799	170.050	1.462.849
SVA der gew. Wirtschaft	148.303	2.671	150.974
SVA der Bauern	189.016	502	189.518
VA des öst. Notariats	290	0	290
PV der Selbständigen 2)	337.609	3.173	340.782
PV insgesamt	1.630.408	173.223	1.803.631

¹⁾ einschließlich Knappschaftslohn

²⁾ einschließlich Höherversicherungspensionen

Quelle: Hauptverband der österr. Sozialversicherungsträger

Vollpensionen und zwischenstaatliche Teilpensionen nach Penslonsversicherungsträgern Dezember 1994

	Invaliditätspensionen		Alterspensionen 1)		Witwer(n)pensionen	
	mit zwischen- staatlichen Teil- leistungen	ohne zwischen- staatliche Teil- leistungen	mit zwischen- staatlichen Teil- leistungen	ohne zwischen- staatliche Teil- leistungen	mit zwischen- staatlichen Teil- leistungen	ohne zwischen- staatliche Teil- leistungen
PVA der Arbeiter	235.489	191.985	395.596	324.394	256.300	206.998
VA der öst. Eisenbahnen	3.143	2.428	5.658	4.731	5.859	4.960
PVA der Angestellten	67.331	59.853	312.726	275.505	113.240	96.489
VA des öst. Bergbaus	5.938	5.231	8.286	7.300	10.222	8.899
PV nach dem ASVG	311.901	259.497	722.266	611.930	385.621	317.346
SVA der gew. Wirtschaft	20.527	19.230	79.554	75.185	47.375	44.844
SVA der gew. Bauern	68.639	67.695	69.618	68.663	45.572	45.097
gesamte PV 2)	401.067	346.422	871.438	755.778	478.568	407.287

	Waisenpensionen		alle Pensionen	
	mit zwischen- staatlichen Teil- leistungen	ohne zwischen- staatliche Teil- leistungen	mit zwischen- staatlichen Teil- leistungen	ohne zwischen- staatliche Teil- leistungen
PVA der Arbeiter	28.826	23.763	916.211	747.140
VA der öst. Eisenbahnen	451	347	15.111	12.466
PVA der Angestellten	12.422	11.109	505.719	442.956
VA des öst. Bergbaus	542	500	24.988	21.930
PV nach dem ASVG	42.241	35.719	1.462.029	1.224.492
SVA der gew. Wirtschaft	3.518	3.247	150.974	142.506
SVA der Bauern	5.689	5.621	189.518	187.076
gesamte PV 2)	51.448	44.587	1.802.521	1.554.074

1) ohne Knappschaftsoid

2) ohne VA des öst. Notariats

Quelle: Hauptverband der öst. Sozialversicherungsträger

Durchschnittspensionen im Dezember 1994 mit und ohne zwischenstaatliche Teilpensionen nach Pensionsversicherungsträgern *)

(Beträge in Schilling)

	Invaliditätspensionen		Alterspensionen 1)		Witwenpensionen	
	mit zwischen- staatlichen Teil- leistungen	ohne zwischen- staatliche Teil- leistungen	mit zwischen- staatlichen Teil- leistungen	ohne zwischen- staatliche Teil- leistungen	mit zwischen- staatlichen Teil- leistungen	ohne zwischen- staatliche Teil- leistungen
	PVA der Arbeiter	8.187	9.116	8.355	9.452	5.579
VA der öst. Eisenbahnen	8.352	9.383	9.688	10.536	4.557	4.923
PVA der Angestellten	11.351	11.967	13.277	14.128	7.874	8.521
VA des öst. Bergbaus	13.388	14.147	16.836	17.963	7.736	8.199
PV nach dem ASVG	8.971	9.878	10.594	11.668	6.281	6.996
SVA der gew. Wirtschaft	8.226	8.329	11.276	11.445	6.319	6.387
SVA der gew. Bauern	6.015	6.040	6.890	6.934	5.066	5.084
gesamte PV 2)	8.427	9.042	10.360	11.216	6.171	6.719

	Witwerpensionen		Waisenspensionen		alle Pensionen	
	mit zwischen- staatlichen Teil- leistungen	ohne zwischen- staatliche Teil- leistungen	mit zwischen- staatlichen Teil- leistungen	ohne zwischen- staatliche Teil- leistungen	mit zwischen- staatlichen Teil- leistungen	ohne zwischen- staatliche Teil- leistungen
	PVA der Arbeiter	2.033	2.145	2.508	2.790	7.299
VA der öst. Eisenbahnen	2.357	2.395	2.409	2.800	7.177	7.828
PVA der Angestellten	3.508	3.667	2.907	3.056	11.475	12.243
VA des öst. Bergbaus	3.465	3.603	4.277	4.490	12.014	12.776
PV nach dem ASVG	2.635	2.775	2.647	2.897	8.823	9.750
SVA der gew. Wirtschaft	2.654	2.681	2.932	3.036	9.058	9.186
SVA der Bauern	1.270	1.275	2.921	2.942	5.946	5.974
gesamte PV 2)	2.471	2.572	2.897	2.912	8.540	9.244

1) ohne Knappschaftssold

2) ohne VA des öst. Notariats

*) inkl. Zulagen und Zuschüsse ohne Pflegegeld

Quelle: Hauptverband der öst. Sozialversicherungsträger

Pensionsquantile des Pensionsstandes im Jahr 1994 ohne Zulagen und Zuschüsse gesamte Pensionsversicherung

In Schilling

Pensions- dezil	Invaliditätspensionen		Alterspensionen		Witwer(n)pensionen		Waisen- pensionen	alle Pensionen
	Männer	Frauen	Männer	Frauen	Männer	Frauen		
10%	2.217	1.558	2.740	1.990	695	1.452	648	1.593
20%	4.372	2.212	6.643	3.437	1.059	2.607	1.000	2.868
25%	5.313	2.581	8.313	4.004	1.243	3.019	1.150	3.463
30%	6.199	2.912	9.724	4.536	1.415	3.419	1.297	4.054
40%	8.019	3.550	11.925	5.560	1.736	4.261	1.573	5.262
60%	11.465	4.891	15.606	7.773	2.413	6.009	2.118	8.157
70%	13.175	5.728	17.640	9.205	2.850	7.009	2.462	10.250
75%	14.090	6.230	18.737	10.089	3.129	7.578	2.659	11.520
80%	15.116	6.836	19.985	11.199	3.484	8.242	2.901	13.015
90%	17.845	8.756	22.878	14.772	4.595	10.157	3.641	17.213
Anzahl	230.733	169.590	383.031	489.434	28.804	450.702	51.458	1.803.752

Quelle: eigene Berechnungen

**Durchschnittliche Pensionsleistung *)
bei Bezug einer bzw. zwei Pensionen
im Dezember 1994**

	Männer	Frauen	Insgesamt
Bezug einer Pension			
Alterspension	13.562	8.111	10.879
Invalditätspension	10.633	5.887	8.951
Witwen(Witwer)pension	2.659	6.179	6.057
Bezug zweier Pensionen			
<i>Alterspension</i>			
<i>+Witwen(Witwer)pension</i>	16.037	13.310	13.585
Alterspension	13.585	6.888	7.563
Witwen(Witwer)pension	2.452	6.422	6.022
<i>Invalditätspension</i>			
<i>+Witwen(Witwer)pension</i>	12.807	10.002	10.257
Invalditätspension	10.700	4.515	5.078
Witwen(Witwer)pension	2.107	5.487	5.179

*) einschließlich Ausgleichszulagen und Kinderzuschüsse

Quelle: Hauptverband der österr. Sozialversicherungsträger

Durchschnittspensionen des Standes 1994 nach Pensionsversicherungsträgern und Geschlecht (ohne Zulagen und Zuschüsse) in Schilling

	Invaliditätspensionen						Alterspensionen 1)					
	1993	Männer	*)	1993	Frauen	*)	1993	Männer	*)	1993	Frauen	*)
PVA der Arbeiter	9.027	9.318	3,2	4.278	4.452	4,1	11.103	11.425	2,9	5.517	5.727	3,8
VA der öst. Eisenbahnen	9.030	9.311	3,1	5.280	5.477	3,7	12.185	12.488	2,5	7.096	7.344	3,5
PVA der Angestellten	13.946	14.374	3,1	6.972	7.317	4,9	16.896	17.482	3,5	10.007	10.382	3,7
VA des öst. Bergbaus	13.403	13.755	2,6	7.539	7.883	4,6	17.166	17.676	3,0	9.724	10.130	4,2
PV der Unselbständigen	10.165	10.399	2,3	4.990	5.220	4,6	13.697	14.102	3,0	7.517	7.820	4,0
SVA der gew. Wirtschaft	9.241	9.644	4,4	4.626	4.933	6,6	12.598	13.308	5,6	7.646	8.166	6,8
SVA der Bauern	6.837	7.069	3,4	3.343	3.476	4,0	7.128	7.645	7,3	3.406	3.750	10,1
gesamte PV 2)	9.700	9.938	2,5	4.587	4.801	4,7	12.936	13.382	3,4	7.269	7.578	4,3

	Witwer(n)pensionen						Waisenpensionen			alle Pensionen		
	1993	Männer	*)	1993	Frauen	*)	1993	gesamt	*)	1993	gesamt	*)
PVA der Arbeiter	1.884	1.950	3,5	4.758	4.926	3,5	1.736	1.819	4,8	6.569	6.825	3,9
VA der öst. Eisenbahnen	2.265	2.328	2,8	4.056	4.226	4,2	1.815	1.869	3,0	6.632	6.922	4,4
PVA der Angestellten	3.364	3.472	3,2	7.466	7.759	3,9	2.654	2.751	3,7	10.978	11.384	3,7
VA des öst. Bergbaus	3.584	3.558	-0,7	7.053	7.320	3,8	3.023	3.066	1,4	11.401	11.786	3,4
PV der Unselbständigen	2.482	2.572	3,6	5.580	5.792	3,8	2.016	2.109	4,6	8.180	8.487	3,8
SVA der gew. Wirtschaft	2.437	2.555	4,8	5.171	5.417	4,8	2.074	2.165	4,4	8.002	8.501	6,2
SVA der Bauern	1.139	1.194	4,8	2.918	3.064	5,0	1.230	1.276	3,7	4.437	4.703	6,0
gesamte PV 2)	2.312	2.404	4,0	5.269	5.500	4,0	1.933	2.021	4,6	7.772	8.091	4,1

*) Veränderung zum Vorjahr

1) ohne Knappheitsbeleid

2) ohne VA des öst. Notariats

Quelle: Hauptverband der österr. Sozialversicherungsträger

Durchschnittspensionen des Neuzugangs 1994 nach Pensionsversicherungsträgern und Geschlecht (ohne Zulagen und Zuschüsse) in Schilling

	Invaliditätspensionen				Alterspensionen 1)			
	Männer	*)	Frauen	*)	Männer	*)	Frauen	*)
PVA der Arbeiter	9.282	-4,3	5.608	12,7	11.015	13,1	6.267	19,1
VA der öst. Eisenbahnen	8.403	-14,6	6.636	6,3	12.193	16,2	7.770	10,3
PVA der Angestellten	14.103	-7,3	9.102	9,5	18.135	3,9	11.387	10,6
VA des öst. Bergbaus	11.704	-9,3	10.572	42,7	17.681	-1,3	12.590	38,0
PV der Unselbständigen	10.442	-4,6	7.055	14,1	13.592	5,7	8.688	13,6
SVA der gew. Wirtschaft	10.513	-1,1	6.817	15,0	14.275	-1,8	8.764	-2,0
SVA der Bauern	7.340	-18,1	4.637	5,1	9.880	4,0	5.113	5,0
gesamte PV 2)	10.331	-3,9	6.892	17,9	13.238	2,9	8.274	8,7

	Witwen(r)pensionen				Waisen- pensionen		alle Pensionen	
	Männer	*)	Frauen	*)	gesamt	%	gesamt	%
PVA der Arbeiter	2.018	7,5	5.693	5,4	2.024	14,5	7.429	1,0
VA der öst. Eisenbahnen	2.306	7,8	5.642	-1,3	1.628	-21,2	8.050	6,8
PVA der Angestellten	3.520	4,6	9.103	4,1	2.999	6,2	12.047	7,3
VA des öst. Bergbaus	2.682	-47,3	8.678	3,6	3.540	-3,9	12.555	-2,6
PV der Unselbständigen	2.636	5,7	6.882	5,8	2.352	12,2	9.229	4,5
SVA der gew. Wirtschaft	2.760	11,2	6.730	5,1	2.381	23,4	9.905	10,9
SVA der Bauern	1.304	12,0	3.890	7,2	1.633	10,3	6.205	7,0
gesamte PV 2)	2.501	6,8	6.578	5,9	2.290	12,4	8.980	5,9

*) Änderung gegenüber d. Vorjahr in %

1) ohne Knappschaftssold

2) ohne VA des öst. Notariats

Quelle: Hauptverband der österr. Sozialversicherungsträger

Pensionsquantile des Pensionsneuzugangs im Jahr 1994 ohne Zulagen und Zuschüsse gesamte Pensionsversicherung

In Schilling

Pensions- dezil	Invaliditätspensionen		Alterspensionen		Witwer(n)pensionen		Waisen- pensionen	alle Pensionen
	Männer	Frauen	Männer	Frauen	Männer	Frauen		
10%	1.578	2.862	1.579	2.688	706	1.155	760	1.429
20%	4.880	3.802	5.097	3.813	1.122	2.793	1.197	3.050
25%	6.174	4.140	6.940	4.334	1.329	3.553	1.358	3.753
30%	7.181	4.486	8.754	4.845	1.502	4.253	1.510	4.476
40%	8.867	5.246	11.838	5.965	1.835	5.496	1.808	6.023
60%	11.906	6.844	15.969	8.540	2.560	7.588	2.444	9.491
70%	13.650	8.033	17.983	10.124	2.981	8.678	2.802	11.709
75%	14.557	8.774	19.173	11.069	3.246	9.312	2.994	13.060
80%	15.645	9.667	20.537	12.187	3.584	10.029	3.286	14.562
90%	18.217	12.491	23.361	15.990	4.724	11.782	4.097	18.841
Anzahl	9.526	6.195	33.052	36.195	4.131	21.969	5.316	116.384

Quelle: eigene Berechnungen

Erledigte Pensionsanträge 1994

	Zuerken- nungen	In % der erledigten Anträge	Ableh- nungen	In % der erledigten Anträge	Abtretungen, Umwandlungen und sonstige Erledigungen	In % der erledigten Anträge	Im Jahr 1994 erledigte Anträge
PV der Unselbständigen	102.045	65,4	28.984	18,6	25.042	16,0	156.071
Invaliditätspensionen	15.360	33,4	18.531	40,3	12.065	26,3	45.956
Alterspensionen	60.028	76,7	8.138	10,4	10.102	12,9	78.268
Hinterbliebenenpensionen	26.657	83,7	2.315	7,3	2.875	9,0	31.847
PV der Selbständigen 1)	21.845	65,8	2.785	8,4	8.592	25,9	33.222
Invaliditätspensionen	1.869	28,3	1.822	27,5	2.924	44,2	6.615
Alterspensionen 1)	13.897	70,2	812	4,1	5.099	25,7	19.808
Hinterbliebenenpensionen	6.079	89,4	151	2,2	569	8,4	6.799
gesamte Pensionsversicherung 1)	123.890	65,4	31.769	16,8	33.634	17,8	189.293
Invaliditätspensionen	17.229	32,8	20.353	38,7	14.989	28,5	52.571
Alterspensionen 1)	73.925	75,4	8.950	9,1	15.201	15,5	98.076
Hinterbliebenenpensionen	32.736	84,7	2.466	6,4	3.444	8,9	38.646

1) inkl. Höherversicherungspensionen und Notare

Quelle: Hauptverband der österr. Sozialversicherungsträger;
eigene Berechnungen

Erstmalige Neuzuerkennungen an Direkt pensionen nach Alter 1994

	Männer	Frauen	Männer und Frauen
Invaliditätspensionen vor 65/60	9.421	6.040	15.461
vorzeitige Alterspensionen	27.015	23.736	50.751
Anteil der Neuzuerkennungen vor Erreichen des normalen Pensionsalters	85,6%	70,2%	77,9%
Invaliditätspensionen ab 65/60	105	155	260
normale Alterspensionen	6.037	12.459	18.496
Insgesamt	42.578	42.390	84.968

Quelle: Hauptverband der österr. Sozialversicherungsträger,
eigene Berechnungen

Zahl der erstmalig neuuerkannten Pensionen im Jahr 1994

	Invaliditäts- pensionen			Alters- pensionen 1)			Witwer(n)- pensionen		
	Männer	Frauen	Männer und Frauen	Männer	Frauen	Männer und Frauen	Männer	Frauen	Männer und Frauen
PVA der Arbeiter	6.355	3.141	9.496	16.088	15.463	31.551	1.952	11.231	13.183
VA der öst. Eisenbahnen	58	26	84	252	183	435	30	182	212
PVA der Angestellten	1.990	2.187	4.177	8.774	13.844	22.618	1.375	5.726	7.101
VA des öst. Bergbaus	167	22	189	479	57	536	10	479	489
PV nach dem ASVG	8.570	5.376	13.946	25.593	29.547	55.140	3.367	17.618	20.985
SVA der gew. Wirtschaft	600	445	1.045	3.633	2.407	6.040	315	2.237	2.552
SVA der Bauern	356	374	730	3.826	4.241	8.067	449	2.114	2.563
gesamte PV 2)	9.528	6.195	15.721	33.052	38.195	69.247	4.131	21.969	26.100

	Waisen- pensionen			alle Pensionen		
	Männer	Frauen	Männer und Frauen	Männer	Frauen	Männer und Frauen
PVA der Arbeiter	1.497	1.413	2.910	25.892	31.248	57.140
VA der öst. Eisenbahnen	30	27	57	370	418	788
PVA der Angestellten	771	703	1.474	12.910	22.460	35.370
VA des öst. Bergbaus	23	12	35	679	570	1.249
PV nach dem ASVG	2.321	2.155	4.476	39.851	54.696	94.547
SVA der gew. Wirtschaft	197	171	368	4.745	5.260	10.005
SVA der Bauern	235	237	472	4.866	6.966	11.832
gesamte PV	2.753	2.563	5.316	49.462	66.922	116.384

1) ohne Knappschaftssold

2) ohne VA des öst. Notariats

Quelle: eigene Berechnungen

Neuzuerkannte Invaliditätspensionen und deren Anteil an allen neuzuerkannten Direktpensionen

	PVA der Arbeiter		PVA der Angestellten		ASVG insgesamt		SVA der gew. Wirtschaft		SVA der Bauern		gesamte PV	
	Zahl	%	Zahl	%	Zahl	%	Zahl	%	Zahl	%	Zahl	%
Männer												
1970	6.329	35,9	1.444	19,1	8.265	31,7	1.217	26,7	836	35,4	10.318	32,0
1975	6.210	35,8	1.603	18,0	8.296	30,5	888	17,9	2.962	47,5	12.146	31,6
1980	8.818	47,7	2.117	23,3	11.508	40,3	756	21,1	1.638	42,2	13.902	38,6
1985	14.867	63,4	3.867	28,8	19.215	50,8	946	25,8	2.417	56,0	22.578	49,3
1990	13.169	56,1	3.056	29,0	16.711	47,5	959	28,6	1.963	52,6	19.633	46,5
1991	13.436	56,6	2.979	28,2	16.920	47,8	932	28,1	2.119	56,0	19.971	46,8
1992	13.586	56,1	3.389	32,5	17.479	48,9	966	29,1	2.305	57,6	20.750	48,2
1993 *)	12.532	55,5	3.621	35,5	16.566	49,2	1.054	21,9	2.089	59,2	19.709	46,9
1994 *)	12.763	56,9	3.819	35,5	16.960	49,6	1.378	32,6	2.648	63,3	20.986	49,3
Frauen												
1970	3.853	28,2	890	17,1	4.812	25,2	522	18,3	759	38,8	6.093	26,4
1975	4.073	30,3	1.356	18,1	5.524	25,9	710	24,6	1.811	46,1	8.045	28,6
1980	4.923	27,8	1.959	15,0	6.958	22,4	708	28,0	2.410	68,0	10.076	27,1
1985	6.416	37,6	2.920	19,8	9.435	29,4	748	28,5	3.398	73,2	13.581	34,5
1990	4.546	31,4	2.047	19,1	6.869	26,2	376	52,6	1.969	63,4	9.014	29,7
1991	4.688	32,3	1.942	17,9	6.709	26,3	389	20,7	2.096	62,8	9.194	29,9
1992	4.443	31,3	2.220	22,2	6.755	27,7	361	19,7	1.857	61,8	8.973	30,7
1993 *)	4.082	29,4	2.276	20,4	6.422	25,4	579	14,8	1.927	58,9	8.928	27,4
1994 *)	4.482	24,1	2.515	15,7	7.087	20,3	631	22,1	2.183	47,5	9.911	23,4

*) inkl. vorzeitige Alterspensionen wegen geminderter Arbeitsfähigkeit
(dauernder Erwerbslosigkeit)

Quelle: Hauptverband der österr. Sozialversicherungsträger;
eigene Berechnungen

Neuzuerkannte Invaliditätspensionen *) nach Krankheitsgruppen 1994 - FRAUEN

Code	Krankheitsgruppe	PVA der Arbeiter		PVA der Angestellten		SVA d.gew. Wirtschaft		SVA der Bauern		gesamte PV 3)	
		absolut	In %	absolut	In %	absolut	In %	absolut	In %	absolut	In %
9 - 13	Krebs	316	7,1	277	11,0	33	5,2	59	2,7	690	7,0
19	psychiatrische Erkrankungen	604	13,5	480	19,5	81	12,8	91	4,1	1.276	12,9
20	Krankheiten des Nervensystems	149	3,3	118	4,7	36	5,7	30	1,4	333	3,4
24,30	Hypertonie und sonstige Kreislaufkrankungen	188	4,2	39	1,6	15	2,4	199	9,1	443	4,5
25,26,28	ischämische bzw. sonstige Herzkrankheiten und Krankheiten der Arterien 1)	188	4,2	100	4,0	24	3,8	88	4,0	404	4,1
27	cerebrovaskuläre Krankheiten	95	2,1	49	1,9	10	1,6	9	0,4	163	1,6
31,32	Krankheiten der oberen Luftwege bzw. der Atmungsorgane 2)	131	2,9	40	1,6	9	1,4	38	1,7	218	2,2
43	Krankheiten des Bewegungs- und Stützapparats	1.672	41,6	682	27,1	303	48,0	1.389	63,3	4.306	43,4
48,49	Arbeitsunfälle und Wegunfälle sonstige Krankheiten	34	0,8	12	0,5	0	0,0	8	0,4	54	0,5
	gesamt	905	20,2	708	28,2	120	19,0	282	12,9	2.019	20,4
	gesamt	4.482	100,0	2.615	100,0	631	100,0	2.198	100,0	9.911	100,0

*) einschl. vorzeitige Alterspensionen wegen geminderter Arbeitsfähigkeit

1) ohne rheumatische Herzerkrankungen

2) ohne Tuberkulose

3) inkl. VA der öst. Eisenbahnen und VA des öst. Bergbaus

Quelle: eigene Berechnungen

Neuzuerkannte Invaliditätspensionen *) nach Krankheitsgruppen 1994 - MÄNNER

Code	Krankheitsgruppe	PVA der Arbeiter		PVA der Angestellten		SVA d.gew. Wirtschaft		SVA der Bauern		gesamte PV 3)	
		absolut	in %	absolut	in %	absolut	in %	absolut	in %	absolut	in %
9 - 13	Krebs	497	3,9	173	4,5	44	3,2	50	1,9	775	3,7
19	psychiatrische Erkrankungen	1.215	9,5	419	11,0	112	8,1	109	4,1	1.883	9,0
20	Krankheiten des Nervensystems	233	1,8	113	3,0	55	4,0	38	1,4	449	2,1
24,30	Hypertonie und sonstige Kreislauferkrankungen	578	4,5	57	1,5	36	2,8	149	5,8	825	3,9
25,26,28	Herzkrankheiten und Krankheiten der: Arterien 1)	1.207	9,5	417	10,9	162	11,8	146	5,5	1.966	9,4
27	cerebrovaskuläre Krankheiten	225	1,8	113	3,0	50	3,8	20	0,8	409	1,9
31,32	Krankheiten der oberen Luftwege bzw. der Atmungsorgane 2)	572	4,5	91	2,4	46	3,3	69	3,4	805	3,8
43	Krankheiten des Bewegungs- und Stützapparats	5.997	47,0	1.277	33,4	546	39,8	1.790	67,8	9.836	46,9
48,49	Arbeitsunfälle und Wegunfälle	279	2,2	48	1,3	0	0,0	29	1,1	377	1,8
	sonstige Krankheiten	1.960	15,4	1.111	29,1	327	23,7	228	8,6	3.881	17,4
	gesamt	12.783	100,0	3.819	100,0	1.378	100,0	2.648	100,0	20.986	100,0

*) einschli. vorzeitige Alterspensionen wegen geminderter Arbeitsfähigkeit

1) ohne rheumatische Herzerkrankungen

2) ohne Tuberkulose

3) inkl. VA der 68J. Altersgruppe und VA der 68J. Altersgruppe

Quelle: eigene Berechnungen

Neuzuerkannte vorzeitige Alterspensionen wegen geminderter Arbeitsfähigkeit nach Krankheitsgruppen 1994 - FRAUEN

Code	Krankheitsgruppe	PVA der Arbeiter		PVA der Angestellten		SVA d.gew. Wirtschaft		SVA der Bauern		gesamte PV 3)	
		absolut	in %	absolut	in %	absolut	in %	absolut	in %	absolut	in %
9 - 13	Krebs	25	1,9	11	3,4	3	1,6	19	1,0	60	1,6
19	psychiatrische Erkrankungen	53	4,0	28	7,9	27	14,5	41	2,3	147	4,0
20	Krankheiten des Nervensystems	16	1,2	4	1,2	6	3,2	7	0,4	34	0,9
24,30	Hypertonie und sonstige Kreislauferkrankungen	85	6,3	9	2,7	6	3,2	183	10,1	284	7,6
25,26,28	Ischämische bzw. sonstige Herzkrankheiten und Krankheiten der Arterien 1)	44	3,3	15	4,6	7	3,8	85	3,6	131	3,5
27	cerebrovaskuläre Krankheiten	13	1,0	3	0,9	1	0,5	2	0,1	19	0,5
31,32	Krankheiten der oberen Luftwege bzw. der Atmungsorgane 2)	35	2,6	4	1,2	2	1,1	32	1,8	73	2,0
43	Krankheiten des Bewegungs- und Stützapparats	930	69,4	166	47,6	95	51,1	1.247	68,6	2.465	66,3
48,49	Arbeitsunfälle und Wegunfälle sonstige Krankheiten	5	0,4	1	0,3	0	0,0	4	0,2	10	0,3
	gesamt	1.341	100,0	329	100,0	186	100,0	1.818	100,0	3.716	100,0

1) ohne rheumatische Herzerkrankungen

2) ohne Tuberkulose

3) inkl. VA der öst. Eisenbahnen und VA des öst. Bergbaus

Quelle: eigene Berechnungen

Neuzuerkannte vorzeitige Alterspensionen wegen geminderter Arbeitsfähigkeit nach Krankheitsgruppen 1994 - MÄNNER

Code	Krankheitsgruppe	PVA der Arbeiter		PVA der Angestellten		SVA d.gew. Wirtschaft		SVA der Bauern		gesamte PV 3)	
		absolut	In %	absolut	In %	absolut	In %	absolut	In %	absolut	In %
9 - 13	Krebs	138	2,2	57	3,1	19	2,4	20	0,9	235	2,1
19	psychiatrische Erkrankungen	231	3,6	121	6,6	48	6,2	50	2,2	453	4,0
20	Krankheiten des Nervensystems	54	0,8	25	1,4	30	3,9	12	0,5	124	1,1
24,30	Hypertonie und sonstige Kreislauferkrankungen	343	5,4	32	1,7	28	3,8	143	8,2	548	4,8
25,26,28	ischämische bzw. sonstige Herzkrankheiten und Krankheiten der Arterien 1)	438	6,8	165	9,0	91	11,7	104	4,5	811	7,1
27	cerebrovaskuläre Krankheiten	61	1,0	35	1,9	22	2,8	10	0,4	128	1,1
31,32	Krankheiten der oberen Luftwege bzw. der Atmungsorgane 2)	247	3,9	43	2,4	24	3,1	81	3,5	395	3,4
43	Krankheiten des Bewegungs- und Stützapparats	4.100	64,0	840	45,9	361	48,4	1.696	74,0	7.105	62,0
48,49	Arbeitsunfälle und Wegunfälle sonstige Krankheiten	80	1,2	8	0,4	0	0,0	17	0,7	121	1,1
	gesamt	718	11,2	503	27,5	155	19,9	169	6,9	1.540	13,4
	gesamt	6.408	100,0	1.829	100,0	778	100,0	2.292	100,0	11.460	100,0

1) ohne rheumatische Herzkrankheiten

2) ohne Tuberkulose

3) inkl. VA der öst. Eisenbahnen und VA des öst. Bergbaus

Quelle: eigene Berechnungen

AusgleichszulagenbezieherInnen im Dezember 1994

	Invaliditäts- pensionen		Alters- pensionen		Witwen(r)- pensionen	
	M	F	M	F	M	F
PVA der Arbeiter	26.026	24.709	8.340	30.588	245	65.877
VA der öst. Eisenbahnen	214	159	44	286	1	786
PVA der Angestellten	1.700	3.098	698	3.328	90	5.328
VA des öst. Bergbaus	183	80	62	53	0	2.258
SVA der gew. Wirtschaft	2.510	1.654	4.676	4.344	63	13.041
SVA der Bauern	11.818	6.314	14.949	6.317	81	25.431
gesamte Pensionsversicherung	42.451	36.014	28.769	44.916	480	112.721

	Waisen- pensionen		Pensionen insgesamt	
	M	F	M	F
PVA der Arbeiter	4.213	4.872	38.824	126.046
VA der öst. Eisenbahnen	57	64	316	1.295
PVA der Angestellten	582	655	3.070	12.409
VA des öst. Bergbaus	95	127	340	2.518
SVA der gew. Wirtschaft	450	507	7.699	19.546
SVA der Bauern	1.315	1.503	28.163	39.565
gesamte Pensionsversicherung	6.712	7.728	78.412	201.379

Quelle: Hauptverband der österr. Sozialversicherungsträger

AusgleichszulagenbezieherInnen in % der PensionsbezieherInnen im Dezember 1994

	Invaliditäts- pensionen		Alters- pensionen		Witwen(r)- pensionen	
	M	F	M	F	M	F
PVA der Arbeiter	17,7	28,0	5,0	13,4	1,8	27,1
VA der öst. Eisenbahnen	10,3	14,9	1,8	8,9	0,5	13,9
PVA der Angestellten	4,7	9,9	0,6	1,8	1,0	5,1
VA des öst. Bergbaus	3,4	15,0	0,8	5,7	0,0	22,2
SVA der gew. Wirtschaft	22,4	17,8	10,8	11,9	2,8	28,9
SVA der Bauern	40,2	16,1	40,0	19,6	2,3	60,4
gesamte Pensionsversicherung	18,4	21,2	7,5	9,2	1,7	25,1

	Waisen- pensionen		Pensionen Insgesamt	
	M	F	M	F
PVA der Arbeiter	31,5	31,5	11,4	21,9
VA der öst. Eisenbahnen	25,3	28,3	6,4	12,7
PVA der Angestellten	9,1	10,9	1,7	3,8
VA des öst. Bergbaus	35,7	46,0	2,4	21,1
SVA der gew. Wirtschaft	25,2	29,3	13,2	21,1
SVA der Bauern	47,6	51,4	38,6	34,0
gesamte Pensionsversicherung	27,0	29,0	11,7	17,7

Quelle: Hauptverband der österr. Sozialversicherungsträger

Ausgleichszulagenrichtsätze

Die Richtsätze für die Bemessung der Ausgleichszulagen wurden wie folgt festgesetzt:	ab 1.1.1993	ab 1.1.1994	ab 1.1.1995
1. für Pensionsberechtigte aus eigener Pensionsversicherung			
a. wenn sie mit dem(r) Ehegatten(in) (der Ehegattin) im gemeinsamen Haushalt leben	9.967 S	10.700 S	11.000 S
b. wenn die Voraussetzung nach a. nicht zutrifft	7.000 S	7.500 S	7.710 S
2. für Pensionsberechtigte auf Waisenpension			
a. bis zur Vollendung des 24. Lebensjahres falls beide Elternteile verstorben sind	2.614 S	2.801 S	2.879 S
	3.926 S	4.206 S	4.324 S
b. nach Vollendung des 24. Lebensjahres falls beide Elternteile verstorben sind	4.644 S	4.976 S	5.115 S
	7.000 S	7.500 S	7.710 S
Erhöhung des Richtsatzes für Pensions- berechtigte aus eigener Pensionsver- sicherung für jedes Kind, dessen Netto- einkommen den Richtsatz für einfach ver- waiste Kinder bis zur Vollendung des 24. Lebensjahres nicht erreicht	746 S	799 S	821 S

Aufwertung und Anpassung

	1992	1993	1994	1995
Anpassungsfaktor für die Anpassung der in den §§ 108g und 108h ASVG ange- führten Renten und Pensionen	1,040	1,040	1,025	1,028
Aufwertungszahl ermittelt aufgrund des § 108a ASVG	1,055	1,061	1,060	1,050
Erhöhung der Ausgleichszulagen für Alleinstehende	8,3 %	7,7 %	7,1 %	2,8 %
für Verheiratete	8,3 %	7,0 %	7,1 %	2,8 %

Entwicklung der Anpassungsfaktoren, AZ-Richtsätze und Preisindizes 1970 - 1994

Jahr	Pensions- anpassung	Ausgleichszulagenrichtsätze für		Pensionen im öff. Dienst	Verbraucher- preisindex
		Alleinstehende	Verheiratete		
1970	100,0	100,0	100,0	100,0	100,0
1971	107,1	113,0	113,0	106,1	104,7
1972	115,0	125,5	125,4	113,1	111,3
1973	125,4	137,6	141,7	121,8	119,7
1974	140,5	155,2	159,8	134,4	131,1
1975	159,5	177,4	182,7	150,3	142,2
1976	180,4	200,7	206,7	162,4	152,6
1977	193,1	218,7	225,1	164,6	161,0
1978	206,4	236,4	243,4	177,8	166,7
1979	219,8	252,9	260,4	185,3	172,9
1980	232,1	267,1	275,0	193,0	183,8
1981	244,0	283,1	292,6	205,0	196,4
1982	256,6	302,4	312,4	217,3	207,0
1983	270,8	319,0	329,6	226,9	213,9
1984	281,6	334,1	344,5	235,7	226,1
1985	290,9	345,1	355,9	246,8	233,3
1986	301,1	357,2	368,3	257,3	237,2
1987	312,5	372,2	383,8	264,7	240,6
1988	316,1	382,6	394,5	269,7	245,2
1989	326,4	392,5	404,7	277,6	251,6
1990	339,6	420,8	433,9	289,5	259,9
1991	356,5	458,7	473,3	306,6	268,5
1992	370,8	496,9	512,8	319,8	279,5
1993	385,6	535,2	548,5	332,4	289,3
1994	395,3	573,4	588,9	340,7	298,0
1995 *)	406,4	589,5	605,4	350,5	305,5

*) Verbraucherpreisindex 1995: vorläufiger Wert

Quelle: eigene Berechnungen

Ruhebezüge¹⁾ (ohne ÖBB und PTV), (1.12.1994)Männer und Frauen zusammen

	Anzahl der Bediensteten	Durchschnittsbrutto ⁹⁾	Durchschnittsalter	1. Quartil ²⁾		2. Quartil ³⁾		3. Quartil ⁴⁾	
				Bruttoverdienst in öS	Durchschnittsalter ⁶⁾	Bruttoverdienst in öS	Durchschnittsalter	Bruttoverdienst in öS	Durchschnittsalter
Allgemeine Verwaltung	22.120	29.013	59	20.804	54	24.882	59	34.130	60
A	2.696	55.694	62	45.903	61	56.886	62	>60.000	62
B	6.874	32.553	59	28.482	57	32.665	60	37.336	61
C	6.315	22.107	58	19.861	58	21.885	59	24.078	60
D	2.149	17.541	57	14.859	55	16.955	59	19.412	60
E	311	14.113	57	12.510	53	13.390	57	15.208	60
Handwerkli. Verwendung	2.270	16.514	58	14.493	56	16.238	57	18.126	59
Richter/Staatsanwälte	711	62.577	62	>50.000	58	>60.000	>60	>60.000	>60
ordentl. Univ(Hochschul-) Professoren	561	76.373	68	>60.000	66	>60.000	-	>60.000	-
Universitätsassistenten	116	46.793	60	41.463	45	47.073	-	>50.000	-
Bundeslehrer	6.942	45.363	60	39.222	56	45.692	60	>50.000	-
Beamte der Schulaufsicht	310	54.609	63	>45.000	63	>50.000	>60	>55.000	>60
Wachebeamte	14.196	25.555	59	22.977	46	25.801	59	28.277	60
Berufsoffiziere	1.026	33.392	61	39.951	54	38.046	61	45.847	62
GESAMT	50.755	30.975	59	21.682	54	26.627	59	38.066	60

Witwen- / Witwerbezüge, (1.12.1994)

GESAMT	26.920	17.819	64	11.691	-	15.411	-	21.929	-
---------------	--------	--------	----	--------	---	--------	---	--------	---

ALTERSVERSORGUNG DER BEAMTEN

123

Ruhebezüge¹⁾ (ohne ÖBB und PTV), (1.12.1994)Frauen

	Anzahl der Bediensteten	Durchschnittsbrutto ⁹⁾	Durchschnittsalter	1. Quartil ²⁾		2. Quartil ³⁾		3. Quartil ⁴⁾	
				Bruttoverdienst in öS	Durchschnittsalter ⁶⁾	Bruttoverdienst in öS	Durchschnittsalter	Bruttoverdienst in öS	Durchschnittsalter
Allgemeine Verwaltung	5.205	23.932	57	17.765	51	21.857	58	27.722	59
A	300	47.394	60	39.487	59	46.698	60	57.018	61
B	1.244	29.170	57	24.992	56	28.729	58	33.351	59
C	2.506	21.576	57	18.464	55	21.159	58	23.632	59
D	1.105	17.416	56	14.233	53	16.532	57	19.550	59
E	50	15.342	56	12.154	55	13.667	56	17.500	57
Handwerkli. Verwendung	223	14.817	57	12.326	55	13.667	58	16.619	59
Richter/Staatsanwälte	24	44.806	48	>35.000	-	>40.000	-	>50.000	-
ordentl. Univ.(Hochschul-) Professoren	38	66.175	68	>50.000	-	>60.000	-	>60.000	-
Universitätsassistenten	28	42.697	57	38.000	-	44.167	-	50.000	-
Bundeslehrer	2.997	41.939	58	35.354	54	42.410	59	>45.000	61
Beamte der Schulaufsicht	31	55.358	63	>45.000	-	>50.000	-	>55.000	-
Wachbeamte	134	21.731	53	16.875	-	21.875	-	25.556	-
Berufsoffiziere	-	-	-	-	-	-	-	-	-
GESAMT	9.575	29.551	57	18.861	54	25.899	58	39.789	59

Witwenbezüge, (1.12.1994)

GESAMT	26.661	17.884	64	11.754	-	15.651	-	22.002	-
---------------	--------	--------	----	--------	---	--------	---	--------	---

Quelle: Personalinformationssystem des Bundes (PIS)

Ruhebezüge¹⁾ (ohne ÖBB und PTV), (1.12.1994)

Männer

	Anzahl der Bediensteten	Durchschnittsbrutto ⁹⁾	Durchschnittsalter	1. Quartil ²⁾		2. Quartil ³⁾		3. Quartil ⁴⁾	
				Bruttoverdienst in öS	Durchschnittsalter ⁶⁾	Bruttoverdienst in öS	Durchschnittsalter	Bruttoverdienst in öS	Durchschnittsalter
Allgemeine Verwaltung	16.915	30.577	59	21.756	56	25.761	60	36.026	61
A	2.396	56.733	62	47.256	61	58.198	62	> 60.000	63
B	5.630	33.300	60	29.343	59	33.456	60	37.844	61
C	3.809	22.462	59	20.430	59	22.320	60	24.399	61
D	1.044	17.674	59	16.105	58	17.293	60	19.303	61
E	261	13.878	58	12.554	53	13.378	57	14.800	60
Handwerkli. Verwendung	2.047	16.699	58	14.722	55	16.368	58	18.230	59
Richter/Staatsanwälte	687	63.197	62	> 50.000	58	> 60.000	.	> 60.000	.
ordentl. Univ.(Hochschul-) Professoren	523	77.114	68	> 60.000	66	> 60.000	-	> 60.000	-
Universitätsassistenten	88	48.096	61	42.759	41	> 50.000	58	> 55.000	63
Bundeslehrer	3.945	47.965	61	42.015	59	46.513	60	> 55.000	61
Beamte der Schulaufsicht	279	54.526	63	> 45.000	63	> 50.000	63	> 55.000	63
Wachebeamte	14.062	25.591	59	23.016	54	25.827	59	28.290	60
Berufsoffiziere	1.026	39.951	61	33.392	54	38.046	60	45.847	62
GESAMT	41.180	31.306	59	22.238	55	26.706	60	36.816	62

Witwerbezüge, (1.12.1994)

GESAMT	259	11.193	65	7.050	-	10.000	-	14.467	-
---------------	-----	--------	----	-------	---	--------	---	--------	---

ALTERSVERSORGUNG DER BEAMTEN

125

**Ruhebezüge exklusive Pflegegeld (bzw. Hilflosenzulage),
(ohne ÖBB und PTV), (1.12.1994)**

Männer und Frauen zusammen

	Anzahl der Bedien- steten	Durch- schnitts- brutto	Durch- schnitts- alter	1. Quartil		2. Quartil		3. Quartil	
				Brutto- verdienst in öS	Durch- schn.- alter	Brutto- verdienst in öS	Durch- schn.- alter	Brutto- verdienst in öS	Durch- schn.- alter
Allgemeine Verwaltung	22.120	28.621	59	20.466	55	24.514	58	33.760	59
A	2.696	55.273	62	45.415	61	56.395	62	> 60.000	62
B	6.874	32.258	59	28.210	56	32.368	60	37.083	62
C	6.315	21.655	58	19.442	54	21.539	60	23.666	60
D	2.149	16.700	57	14.492	50	16.525	59	18.231	59
E	311	13.448	57	12.339	50	13.037	60	13.915	60
Handwerkli. Verwendung	2.270	16.216	58	14.345	56	16.043	58	17.770	59
Richter/Staatsanwälte	711	62.177	62	>50.000	58	>60.000	>60	>60.000	>60
ordentl. Univ. (Hochschul-) Professoren	561	76.373	68	>60.000	66	>60.000	-	>60.000	-
Universitätsassistenten	116	46.613	60	41.220	46	47.073	-	>50.000	-
Bundeslehrer	6.942	45.030	60	38.914	56	45.451	60	53.013	-
Beamte der Schulaufsicht	310	54.192	63	>45.000	63	>50.000	>60	>50.000	>60
Wachebeamte	14.196	25.140	59	22.667	48	25.445	59	27.887	60
Berufsoffiziere	1.026	39.770	61	33.254	55	37.914	61	45.603	62
GESAMT	50.755	30.599	59	21.256	53	26.248	59	37.093	60

Witwen- / Witwerbezüge, (1.12.1994)

GESAMT	26.920	17.051	64	10.815	-	14.672	-	21.141	-
---------------	---------------	---------------	-----------	---------------	----------	---------------	----------	---------------	----------

Quelle: Personalinformationssystem des Bundes (PIS)

Ruhebezüge exklusive Pflegegeld (bzw.Hilflosenzulage),
(ohne ÖBB und PTV), (1.12.1994)

Frauen

	Anzahl der Bedien- steten	Durch- schnitts- brutto	Durch- schnitts- alter	1. Quartil		2. Quartil		3. Quartil	
				Brutto- verdienst in öS	Durch- schn.- alter	Brutto- verdienst in öS	Durch- schn.- alter	Brutto- verdienst in öS	Durch- schn.- alter
Allgemeine Verwaltung	5.205	23.457	57	17.236	51	21.427	58	27.261	59
A	300	47.131	60	39.342	57	46.364	60	56.731	62
B	1.244	28.874	57	24.754	55	28.443	59	33.070	60
C	2.506	21.115	57	18.138	51	20.834	58	23.259	59
D	1.105	16.668	56	13.893	55	16.054	59	18.442	60
E	50	14.034	56	11.500	54	12.500	57	14.000	58
Handwerkli.Verwendung	223	14.526	57	12.250	54	13.487	58	16.056	59
Richter/Staatsanwälte	24	44.492	48	>40.000	-	>40.000	-	>50.000	-
ordentl.Univ(Hochschul-) Professoren	38	66.175	68	>50.000	-	>60.000	-	>60.000	-
Universitätsassistenten	28	42.500	57	38.000	-	43.846	-	45.385	-
Bundeslehrer	2.997	41.594	58	35.105	54	42.174	59	45.721	61
Beamte der Schulaufsicht	31	54.601	63	>45.000	-	>50.000	-	>50.000	-
Wachbeamte	134	21.065	53	16.625	-	21.571	-	25.176	-
Berufsoffiziere	-	-	-	-	-	-	-	-	-
GESAMT	9.575	29.121	57	18.356	53	25.450	57	39.460	57

Witwenbezüge, (1.12.1994)

GESAMT	26.661	17.108	64	10.863	-	14.711	-	21.222	-
---------------	--------	--------	----	--------	---	--------	---	--------	---

Quelle: Personalinformationssystem des Bundes (PIS)

ALTERSVERSORGUNG DER BEAMTEN

127

Ruhebezüge exklusive Pflegegeld (bzw.Hilflosenzulage),
(ohne ÖBB und PTV), (1.12.1994)Männer

	Anzahl der Bedien- steten	Durch- schnitts- brutto	Durch- schnitts- alter	1. Quartil		2. Quartil		3. Quartil	
				Brutto- verdienst in öS	Durch- schn.- alter	Brutto- verdienst in öS	Durch- schn.- alter	Brutto- verdienst in öS	Durch- schn.- alter
Allgemeine Verwaltung	16.915	30.210	59	21.412	57	25.468	59	35.688	60
A	2.396	56.293	62	46.693	61	57.701	62	> 60.000	63
B	5.630	33.005	60	29.048	59	33.170	60	37.608	61
C	3.809	22.010	59	20.189	56	21.748	60	23.838	61
D	1.044	16.734	59	15.493	51	16.761	60	18.098	61
E	261	13.336	58	12.427	50	13.075	56	13.825	60
Handwerkli. Verwendung	2.047	16.400	58	14.573	54	16.179	58	17.874	59
Richter/Staatsanwälte	687	62.795	62	> 50.000	58	> 60.000		> 60.000	
ordentl. Univ.(Hochschul-) Professoren	523	77.114	68	> 60.000	67	> 60.000		> 60.000	
Universitätsassistenten	88	47.921	61	42.500	46	> 50.000	61	> 55.000	63
Bundeslehrer	3.945	47.641	61	41.813	59	46.403	60	> 50.000	61
Beamte der Schulaufsicht	279	54.146	63	> 45.000	63	> 50.000	63	> 50.000	63
Wachebeamte	14.062	25.179	59	22.703	54	25.470	59	27.895	61
Berufsoffiziere	1.026	39.770	61	33.254	55	37.914	61	45.603	62
GESAMT	41.180	30.943	59	21.924	53	26.339	59	36.417	60

Witwerbezüge, (1.12.1994)

GESAMT	259	11.158	65	7.000	-	9.944	-	14.467	-
---------------	-----	--------	----	-------	---	-------	---	--------	---

Quelle: Personalinformationssystem des Bundes (PIS)

**Neuzugänge an Ruhegenußbeziehern/innen im Jahr 1994 versus
Stand der Ruhegenußbeziehern/innen (gesamt)
(ohne ÖBB und PTV)**

Neuzugänge im Zeitraum 1.1. - 31.12.1994		Gesamtstand zum 31.12.1994	
MÄNNER	FRAUEN	MÄNNER	FRAUEN
2.557	445	41.180	9.575

Quelle: PERSONALINFORMATIONSSYSTEM DES BUNDES

**Neuzugänge an Ruhegenußbeziehern / innen aufgrund des Erreichens der Altersgrenze
im Zeitraum 01.01.1994 - 31.12.1994**

PENSIONIERUNGSGRUND	MÄNNLICH	WEIBLICH	TOTAL
§ 13 Abs.1 BDG - Vollendung des 65. Lebensjahres	71	13	84
§ 99 RDG -Übertritt i. d. dauernden Ruhest. - Altersgrenze 65. Lebensjahr	7		7
	78	13	91

**Gesamtstand an Ruhegenußbeziehern / innen aufgrund des Erreichens der Altersgrenze
zum Stichtag 31.12.1994**

PENSIONIERUNGSGRUND	MÄNNLICH	WEIBLICH	TOTAL
§ 13 Abs.1 BDG - Vollendung des 65. Lebensjahres	1216	225	1441
§ 99 RDG -Übertritt i. d. dauernden Ruhest. - Altersgrenze 65. Lebensjahr	107		107
	1323	225	1548

Quelle: Personalinformationssystem des Bundes

130

ALTERSVERSORGUNG DER BEAMTEN

**Neuzugänge an Ruhegenußbeziehern / innen aufgrund von Dienstunfähigkeit
im Zeitraum 01.01.1994 - 31.12.1994**

PENSIONIERUNGSGRUND	MÄNNLICH	WEIBLICH	TOTAL
§ 14 Abs.1 Z 1 BDG - dauernd. Dienstunfäh.-Antrag	670	166	836
§ 14 Abs.1 Z 1 BDG - dauernd. Dienstunfähigkeit	604	133	737
§ 14 Abs.1 Z 2 BDG - dauernd. Dienstunfäh.-Antrag	21	11	32
§ 14 Abs.1 Z 2 BDG - Dienstunfähigkeit = 1 Jahr	71	29	100
§ 2 -1 BThPG - zeitl. Ruhestand wegen Dienstunfähigkeit	29	14	43
§ 2 -1 BThPG - zeitl. Ruhestand - 60 J. u. dauernder Dienstunfähigkeit			
§ 2a 2a - BThPG - dauernder Ruhestand - 60 J. LJ - v. Amts wegen			
§ 83 / 1 RDG - zeitl. Ruhestand - Antrag (Dienstunfähigkeit)	7	1	8
§ 84 RDG - zeitl. Ruhestand- v. Amts wegen (Krankheit)			
§ 88 RDG - a Vers. dau. Ruhest. wegen Voll. 60. LJ. - A.			
	1402	354	1756

Quelle: Personalinformationssystem des Bundes

**Gesamtstand an Ruhegenußbeziehern / innen aufgrund von Dienstunfähigkeit
zum Stichtag 31.12.1994**

PENSIONIERUNGSGRUND	MÄNNLICH	WEIBLICH	TOTAL
§ 14 Abs.1 Z 1 BDG - dauernd. Dienstunfäh.-Antrag	3634	1331	4965
§ 14 Abs.1 Z 1 BDG - dauernd. Dienstunfähigkeit	5939	1218	7157
§ 14 Abs.1 Z 2 BDG - dauernd. Dienstunfäh.-Antrag	2096	222	2318
§ 14 Abs.1 Z 2 BDG - Dienstunfähigkeit = 1 Jahr	663	342	1005
§ 2 -1 BThPG - zeitl. Ruhestand wegen Dienstunfähigkeit	2		2
§ 2 -1 BThPG - zeitl. Ruhestand - 60 J. u. dauernder Dienstunfähigkeit	454	169	623
§ 2a 2a - BThPG - dauernder Ruhestand - 60 J. LJ - v. Amts wegen	2	4	6
§ 83 / 1 RDG - zeitl. Ruhestand - Antrag (Dienstunfähigkeit)	49	12	61
§ 84 RDG - zeitl. Ruhestand- v. Amts wegen (Krankheit)	4	3	7
§ 88 RDG - a Vers. dau. Ruhest. wegen Voll. 60. LJ. - A.	1		1
	12844	3301	16145

Quelle: Personalinformationssystem des Bundes

**Ruhegenußbezüge und Witwen(r)versorgungsbezüge
bei Post und ÖBB (1994 ohne Bundespflegegeld)**

	Anzahl	2.Quartil ¹⁾
POST		
Ruhegenußbezüge ²⁾	26469	19240
männlich	20774	19353
weiblich	5695	18900
Witwen/Witwer	11249	10060
ÖBB		
Ruhegenußbezüge ³⁾	44388	19800
Witwen/Witwer ⁴⁾	26865	10110

Quelle: Generaldirektion für die Post- und Telegraphenverwaltung; Personalinformationssystem der ÖBB; eigene Berechnungen

- 1) 50 % verdienen mehr und 50 % verdienen weniger als S...
- 2) ohne Waisenrenten
- 3) davon 801 Frauen
- 4) davon 28 Männer

**Ruhegenußbezüge und Witwen(r)versorgungsbezüge
bei Post und ÖBB (1994 mit Bundespflegegeld)**

	Anzahl	2.Quartil ¹⁾
POST		
Ruhegenußbezüge ²⁾	26469	19842
männlich	20774	19964
weiblich	5695	19450
Witwen/Witwer	11249	10829
ÖBB		
Ruhegenußbezüge ³⁾	44388	20190
Witwen/Witwer ⁴⁾	26865	10860

Quelle: Generaldirektion für die Post- und Telegraphenverwaltung; Personalinformationssystem der ÖBB; eigene Berechnungen

- 1) 50 % verdienen mehr und 50 % verdienen weniger als S
- 2) ohne Waisenrenten
- 3) davon 801 Frauen
- 4) davon 28 Männer

Pensionierungsalter der Ruhestandsbeamten Neuanfälle im Jahre 1994

(ohne ÖBB und PTV)

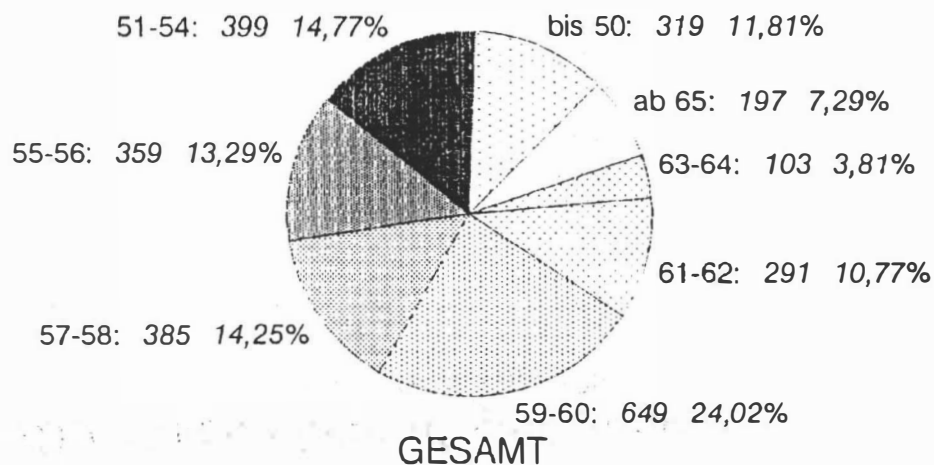
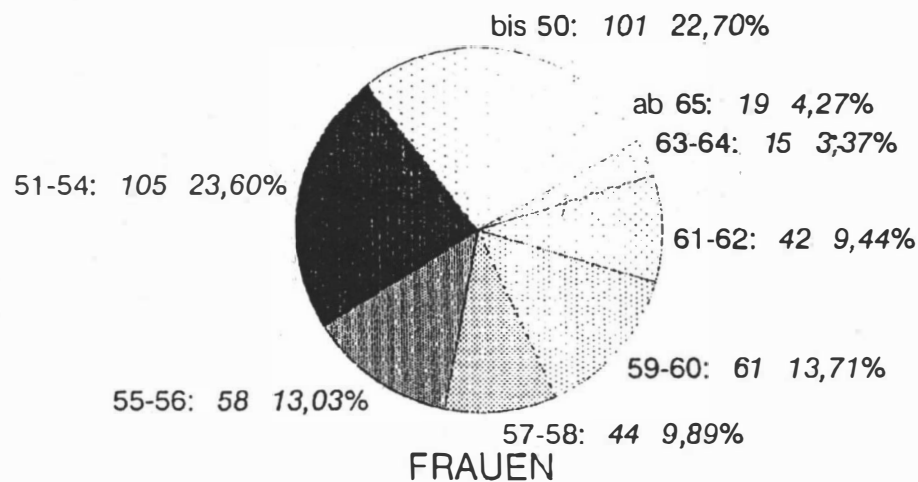
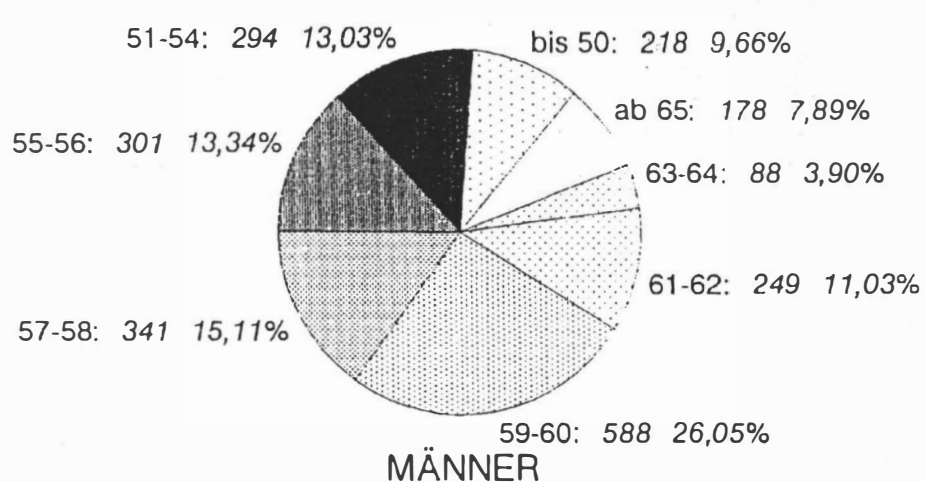

Quelle: Personalinformationssystem des Bundes

Ruhebezüge (Durchschnittsbruttopensionen), ohne ÖBB und PTV zum 1. Dezember 1994

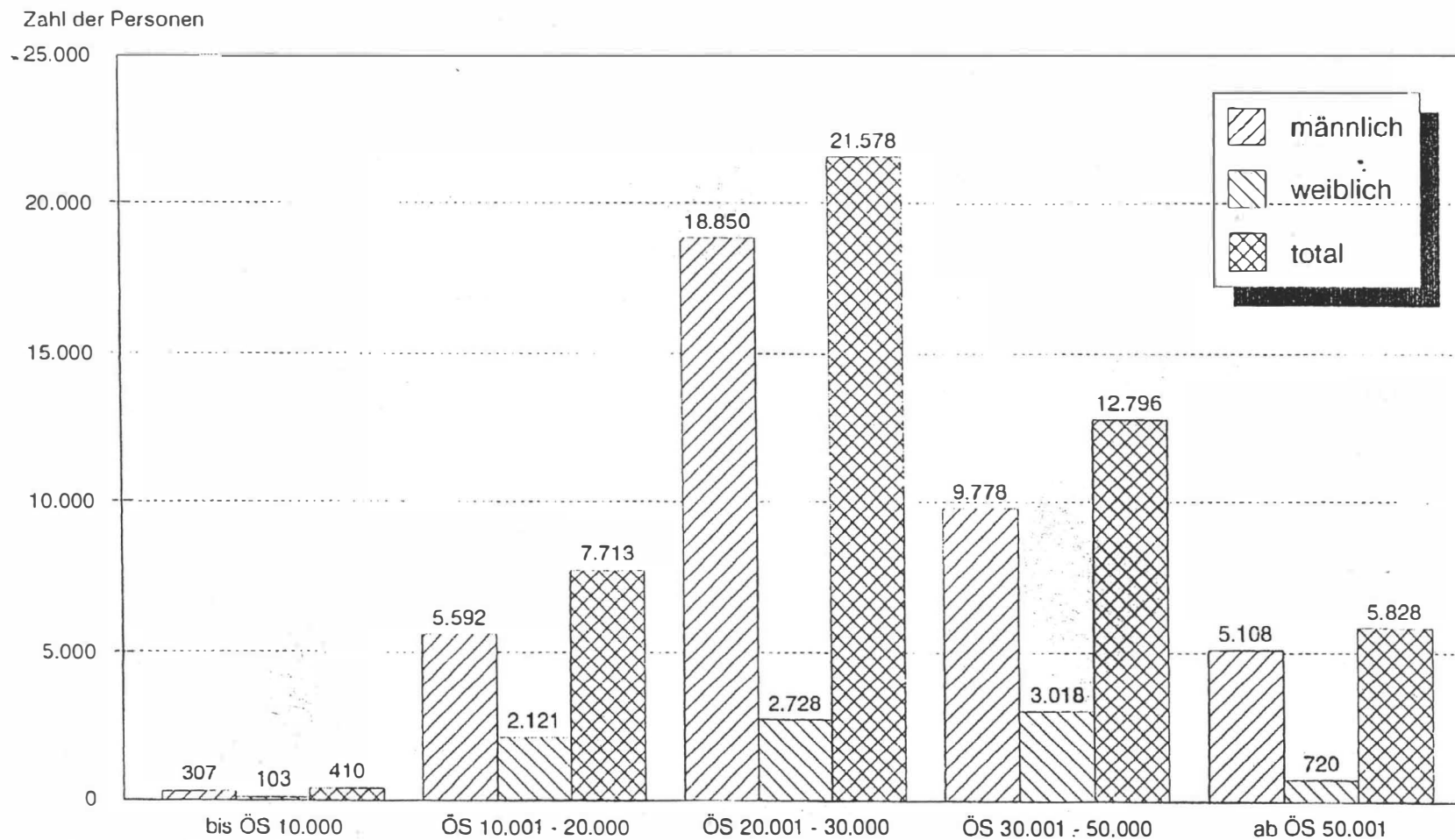

Quelle: Personalinformationssystem des Bundes

Einkommensverteilung 1994

Netto-Nationalprodukt	137
Lohnquote	138
Einkommensentwicklung 1982/1994	139
Effektivverdienste	140
Einkommenszuwächse d. unselbständig Beschäftigten 1993/94 nach Quartilen	141
Brutto-Einkommen der unselbständig Beschäftigten nach Dezilen	142
Lohnrunde 1994	143
Tariflohnentwicklung nach Branchen und sozialrechtlicher Stellung	144
Tariflohnentwicklung nach Branchen und Qualifikationsstufen	145
Industrielle Lohnstruktur und Überzahlung	146
Industrielle Lohnstruktur	147
Mittlere Verdienste d. ArbeiterInnen und Angestellten nach Wirtschaftsklassen	148
Die branchenspezifische Lohnhierarchie in der Industrie	149
Die branchenspezifische Lohnhierarchie nach Qualifikationsstufen	150
ArbeiterInnen: Arbeitsplatz- und Lohnentwicklung nach Staats- bürgerschaft und ausgewählten Wirtschaftsklassen (1989/1994)	151
Angestellte: Arbeitsplatz- und Verdienstentwicklung nach Staats- bürgerschaft und ausgewählten Wirtschaftsklassen (1989/1994)	152
Grafik: Anzahl der öffentlich Bediensteten des Bundes	153
Grafik: Bruttobezüge der Beamten des Bundes	154
Grafik: Bruttobezüge der Vertragsbediensteten des Bundes	155
Grafik: Aufgliederung des Bruttobezuges der Bundesbediensteten	156
Bruttobezüge der öffentlich Bediensteten des Bundes, insgesamt	157
Bruttobezüge der öffentlich Bediensteten des Bundes, Frauen	158
Bruttobezüge der öffentlich Bediensteten des Bundes, Männer	160
Beschäftigte mit Monatseinkommen unter S 12.000,-	162
Beschäftigte mit Monatseinkommen unter S 12.000,- (1989 bis 1994)	163
Arbeiter und Angestellte mit einem Monatsinkommen über der Höchstbeitragsgrundlage, nach Bundesländern	164
Arbeiter und Angestellte mit einem Monatsinkommen über der Höchstbeitragsgrundlage, nach Wirtschaftsklassen	165
Einkünfte/Einkommen aus Gewerbebetrieben (1992)	166

Einkünfte/Einkommen aus selbständiger Arbeit (1992)	167
Einkünfte/Einkommen aus nichtselbständiger Arbeit (1992)	168
Einkünfte/Einkommen aus Nichtarbeitseinkünften (1992)	168
Beschäftigte und Einkommen in d. Land- u. Forstwirtschaft (1992)	169
Netto-Personeneinkommen nach beruflicher Qualifikation u. Geschlecht (1993)	170
Netto-Personeneinkommen nach Schulbildung und Geschlecht (1993)	171
Erhöhte Anteile unter d. untersten Dezil d. Netto-Personeneinkommen	172
Netto-Äquivalenzeinkommen d. Unselbständigenhaushalte nach d. Berufsschicht des Haushaltsvorstandes (1993)	173
Netto-Äquivalenzeinkommen d. Unselbständigenhaushalte nach Haushaltstypen	174
Erhöhte Anteile unter d. untersten Dezil d. Nettoeinkommen der Unselbständigenhaushalte (1993)	175
Lebenstandard: Ausgewählte Indikatoren 1984-1993	176

Netto-Nationalprodukt

	1994 Mill. S	Ø 1982/1992	1993	1994
		Jährliche Veränderung in %		
Brutto-Entgelte für unselbständige Arbeit ¹⁾	1,182.147	5,9	4,2	3,6
Einkünfte aus Besitz und Unternehmung	613.911	7,7	1,9	7,7
Land- und Forstwirtschaft	27.981	2,7	- 17,1	17,2
Gewerbebetriebe	209.800	9,3	- 5,8	11,7
Freie Berufe	67.378	9,5	9,5	8,6
Besitz	145.317	7,6	3,8	3,7
Sonstige Einkünfte aus Besitz und Unternehmung ²⁾	436.569	8,2	- 1,1	9,4
Unverteilte Gewinne der Kapitalgesellschaften ³⁾	133.171	6,2	18,2	2,5
Einkünfte des Staates aus Besitz und Unternehmung	44.171	7,3	- 10,1	7,4
Zinsen für die Staatsschuld	- 92.342	9,5	5,0	0,4
Zinsen für Konsumentenschulden	- 43.839	11,9	1,2	1,2
Netto-Nationalprodukt zu Faktorkosten ⁴⁾	1,659.877	6,2	3,4	5,3

Quelle: Österreichisches Statistisches Zentralamt; WIFO.

¹⁾ Löhne und Gehälter einschließlich Arbeitgeberbeiträge.

²⁾ Einkommen der privaten Haushalte aus Besitz und Unternehmung und statistische Differenz.

³⁾ Einschließlich indirekte Steuern.

⁴⁾ Volkseinkommen: BIP zu Marktpreisen minus Abschreibungen, minus indirekte Steuern, plus Subventionen, plus Saldo der Faktoreinkommen aus dem /an das Ausland.

Lohnquote

Jahr	Brutto-Lohnquote ¹⁾	Bereinigte Brutto-Lohnquote ²⁾	Netto-Lohnquote ³⁾	Bereinigte Netto-Lohnquote ⁴⁾
1970	64,0	69,7	52,3	57,1
1971	66,5	71,3	54,5	58,6
1972	66,7	70,5	54,9	58,0
1973	69,4	71,8	57,4	59,4
1974	70,0	71,8	57,7	59,1
1975	73,3	74,8	60,2	61,5
1976	72,3	73,4	58,2	59,1
1977	73,6	74,0	58,6	58,9
1978	75,8	75,8	58,4	58,4
1979	74,0	74,0	56,6	56,7
1980	74,0	73,9	56,2	56,1
1981	75,9	75,6	57,5	57,3
1982	74,0	73,8	55,5	55,3
1983	72,9	72,9	54,3	54,3
1984	72,7	72,6	53,7	53,6
1985	72,6	72,2	53,4	53,1
1986	72,8	72,1	53,4	52,9
1987	72,9	72,1	53,6	53,0
1988	71,5	70,5	51,9	51,1
1989	71,3	70,0	53,1	52,1
1990	70,7	69,1	52,2	51,0
1991	71,7	69,8	52,6	51,2
1992	71,9	69,7	52,6	51,0
1993	72,4	70,1	52,0	50,3
1994	71,2	68,7	50,3	48,5

Quelle: WIFO.

¹⁾ Brutto-Lohnsumme dividiert durch nominelles Netto-Nationalprodukt zu Faktorkosten.

²⁾ Brutto-Lohnquote bereinigt gegenüber Veränderungen in der Erwerbstätigenstruktur (= Lohnquote dividiert durch Index der Quote der unselbständigen Beschäftigten an den Erwerbstätigen) auf Basis 1983.

³⁾ Netto-Lohnsumme dividiert durch Netto-Nationalprodukt zu Faktorkosten minus direkte Steuern der privaten Haushalte und Kapitalgesellschaften plus Lohnsteuerzahlungen der Pensionisten.

⁴⁾ Netto-Lohnquote bereinigt gegenüber Veränderungen in der Erwerbstätigenstruktur (= Lohnquote dividiert durch Index der Quote der unselbständigen Beschäftigten an den Erwerbstätigen) auf Basis 1983.

Einkommensentwicklung 1982/1994

	Ø 1982/1992	1993	1994
	Jährliche Veränderung in %		
Leistungseinkommen ¹⁾	5,7	3,9	3,5
Transfereinkommen ²⁾	6,3	11,3	6,3
Brutto-Masseneinkommen ³⁾	5,9	6,3	4,5
Abzüge ⁴⁾	6,7	8,2	3,3
Netto-Masseneinkommen ⁵⁾	5,7	5,7	4,8
Netto-Masseneinkommen, real	2,6	2,1	1,7
Verfügbares persönliches Einkommen ⁶⁾	6,2	3,7	7,3
Verfügbares persönliches Einkommen, real	3,1	0,3	4,1

Quelle: Österreichisches Statistisches Zentralamt; WIFO.

- ¹⁾ Einkommen aus unselbständiger Arbeit.
²⁾ Pensionen, Renten, Unterstützungen, Beihilfen und sonstige einseitige Barleistungen an private Haushalte.
³⁾ Leistungseinkommen plus Transfereinkommen.
⁴⁾ Lohnsteuer einschließlich aller Zuschläge, Arbeitnehmerbeiträge zur Sozialversicherung, Pensionsbeiträge der Beamten, Wohnbauförderungsbeitrag, Arbeitslosenversicherungsbeiträge.
⁵⁾ Brutto-Masseneinkommen minus Abzüge.
⁶⁾ Nach Abzug der Zinsen für die Konsumentenschuld.

Effektivverdienste

	Ø 1982/1992	1993	1994
	Jährliche Veränderung in %		
<i>Gesamtwirtschaft</i>			
Leistungseinkommen je Beschäftigten			
Brutto	4,8	4,2	3,1
Brutto, real	1,8	0,5	- 0,1
<i>Industrie</i>			
Monatsverdienste			
Brutto, je Beschäftigten	5,3	4,9	4,1
Brutto, je Arbeiter	4,9	4,3	4,1
Brutto, je Angestellten	5,3	4,1	3,6
Brutto, je Beschäftigten ohne Sonderzahlungen	5,3	4,3	4,2
Stundenverdienste			
Brutto, je Arbeiter	5,0	4,9	4,0
Ohne Sonderzahlungen	5,1	4,6	4,3
<i>Bauwirtschaft</i>			
Stundenverdienste			
Brutto, je Arbeiter	4,8	6,0	5,7

Quelle: Österreichisches Statistisches Zentralamt; WIFO.

Einkommenszuwächse der unselbständig Beschäftigten 1993/94 nach Quartilen

	Veränderung der Brutto-Einkommen in %								
	Unselbständig Beschäftigte			Angestellte			Beamte		
	Insgesamt	Männer	Frauen	Insgesamt	Männer	Frauen	Insgesamt	Männer	Frauen
1. Quartil	3,1	3,4	3,0	2,7	3,2	2,3	2,7	2,7	2,5
Median	3,4	3,4	3,2	3,3	3,5	3,1	2,8	2,7	3,5
3. Quartil	3,5	3,8	3,7	3,8	5,5 ¹⁾	3,4	3,9	3,5	4,0

	Veränderung der Brutto-Einkommen in %								
	Insgesamt	Arbeiter		österreichische Arbeiter			ausländische Arbeiter		
		Männer	Frauen	Insgesamt	Männer	Frauen	Insgesamt	Männer	Frauen
1. Quartil	3,4	3,7	2,9	3,5	3,2	2,7	3,6	4,9	3,2
Median	3,5	3,4	2,8	3,3	3,1	2,9	4,5	5,2	2,9
3. Quartil	3,4	3,4	2,9	3,3	3,3	3,0	4,8	5,0	3,1

Quelle: Hauptverband der österreichischen Sozialversicherungsträger; eigene Berechnungen

¹⁾ Errechnet am 7. Dezil.

Brutto-Einkommen ¹⁾ der unselbständig Beschäftigten 1994 nach Dezilen (In Schilling)

... % verdienen ¹⁾ im Monat weniger als ... Schilling	Unselbständig Beschäftigte ²⁾			Arbeiter			Angestellte			Beamte ³⁾		
	Zusammen	Männer	Frauen	Zusammen	Männer	Frauen	Zusammen	Männer	Frauen	Zusammen	Männer	Frauen
10	11.358	15.829	8.792	10.634	15.000	7.577	11.155	15.744	9.597	18.640	19.083	17.196
20	15.087	18.909	11.779	14.073	17.750	9.999	15.166	21.002	12.833	20.835	20.990	20.046
25	16.554	20.069	12.941	15.313	18.726	11.105	16.973	23.028	14.144	21.661	21.745	21.235
30	17.802	21.110	13.971	16.374	19.615	12.116	18.568	24.995	15.423	22.581	22.543	22.837
40	20.098	23.203	15.932	18.309	21.266	13.541	21.536	28.879	17.848	24.623	24.345	25.870
50	22.390	25.471	17.888	20.127	22.925	14.886	24.833	32.846	20.160	27.078	26.524	29.075
60	25.029	28.159	20.011	22.049	24.666	16.207	28.516	37.016	22.643	30.051	29.409	32.073
70	28.299	31.595	22.715	24.223	26.666	17.635	33.069	40.748	25.702	33.829	33.034	35.104
75	30.333	33.861	24.523	25.491	27.844	18.439	35.897	41.882	27.422	35.990	35.583	36.619
80	32.902	36.607	26.689	26.960	29.230	19.343	38.892)	29.499	38.474	38.472	38.474
90	40.315)	33.267	31.094	33.074	21.944))	35.843)))
Zahl der Personen	3.148.206	1.819.445	1.328.761	1.433.320	953.371	479.949	1.437.310	658.506	778.804	293.075	218.670	74.405

Quelle: Hauptverband der österreichischen Sozialversicherungsträger.

¹⁾ Sozialversicherungsbeitragspflichtiges Monatseinkommen einschließlich der Sonderzahlungen (= ein Zwölftel des Jahreseinkommens), ohne Lehrlinge.

²⁾ Personen, die zwei Versicherungsverhältnisse aus der Kombination Beamter - Angestellter oder Arbeiter aufweisen, sind nur mit ihren Beamtenbezügen erfaßt.

³⁾ Ohne pragmatisierte Bedienstete der Gemeinde Wien und einiger kleinerer Gruppen von Bediensteten.

⁴⁾ Die Höchstbeitragsgrundlage 1994 von 38.000 S ergibt, entsprechend der Darstellung inkl. Sonderzahlungen, hier eine ausweisbare Obergrenze von 42.000 S.

Lohnrunde 1994

	Zeitpunkt	Kollektivvertragsabschlüsse	
		Mindestlöhne ¹⁾ Erhöhung in %	Ist-Löhne
Öffentlicher Dienst	Jänner	+ 2,6 ²⁾	
<i>Arbeiter</i>			
Metallgewerbe	Jänner	+ 3,7	+ 2,8 ³⁾
Erdölverarbeitung	Februar	+ 3,8	+ 2,8 ³⁾
Bekleidungsindustrie	Februar	+ 3,0 ⁴⁾	
Druck und Graphik	März	+ 3,2	
Textilindustrie	April	+ 2,9	
Stein- und keramische Industrie	Mai	+ 3,6	
Bauwirtschaft	Mai	+ 3,7	
Bauhilfs- und -nebgewerbe	Mai	+ 3,7 ⁵⁾	
Holzverarbeitung	Mai	+ 3,5	
Chemische Industrie	Mai	+ 3,8	+ 2,8
Hotel- und Gastgewerbe	Mai	+ 3,2	
Glasindustrie	Juni	+ 2,8 ⁶⁾	+ 2,7
Metallindustrie	November	+ 3,8	+ 3,5 ⁷⁾
<i>Angestellte</i>			
Handel	Jänner	+ 3,5	
Banken	Februar	+ 3,5 ⁸⁾	
Holzverarbeitung	März	+ 3,4	
Versicherungswesen	April	+ 3,8	
Textilindustrie	April	+ 2,7	
Glasindustrie	November	+ 4,2	+ 3,5 ⁷⁾
Chemische Industrie	November	+ 3,8	+ 3,5 ⁷⁾
Papierindustrie	November	+ 3,0	
Stein- und keramische Industrie	November	+ 3,8	+ 3,5 ⁷⁾
Metallindustrie	November	+ 3,8	+ 3,5 ⁷⁾

Quelle: WIFO.

- ¹⁾ Laut Tariflohnindex.
²⁾ Mai +0,1%.
³⁾ Mindestens 500 S und höchstens 900 S.
⁴⁾ Mai +0,2%.
⁵⁾ März +0,1%, Mai +3,6%.
⁶⁾ November +0,7%.
⁷⁾ Einmalzahlung von 2.000 S, mindestens 600 S.
⁸⁾ Jänner +0,2%, Februar +3,3%.

Tariflohnentwicklung nach Branchen und sozialrechtlicher Stellung

	Arbeiter ¹⁾			Angestellte ²⁾			Öffentlich Bedienstete		
	% gegen das Vorjahr		Index 1986 = 100	% gegen das Vorjahr		Index 1986 = 100	% gegen das Vorjahr		Index 1986 = 100
	1993	1994	1994	1993	1994	1994	1993	1994	1994
Gewerbe	5,4	3,9	147,1	5,0	3,6	143,0			
Baugewerbe	5,4	4,0	148,4	5,2	3,9	145,6			
Industrie ³⁾	5,0	3,9	147,8	4,8	3,8	147,6			
Handel	4,9	3,5	141,8	4,9	3,5	141,4			
Verkehr	4,6	3,4	138,9	3,3	2,5	134,4	4,0	3,6	137,3
Fremdenverkehr	6,2	3,2	145,2	4,5	2,7	136,2			
Geld-, Kredit und Versicherungswesen	–	–	–	4,2	3,7	140,9			
Land- und Forstwirtschaft	4,3	3,2	136,8	4,0	3,7	137,9			
Öffentlicher Dienst	–	–	–	–	–	–	4,1	2,6	134,7
Insgesamt	5,3	3,8	146,3	5,2	3,8	143,6			

Quelle: Österreichisches Statistisches Zentralamt.

¹⁾ Wochenlöhne.

²⁾ Monatsgehälter.

³⁾ Inklusive Bauindustrie und Elektrizitätswerke.

Tariflohnentwicklung nach Branchen und Qualifikationsstufen¹⁾

	Facharbeiter			Angelernte Arbeiter			Hilfsarbeiter		Arbeiter	
	% gegen das Vorjahr		Index 1986 = 100	% gegen das Vorjahr		Index 1986 = 100	% gegen das Vorjahr		Index 1986 = 100	Index 1986 = 100
	1993	1994	1994	1993	1994	1994	1993	1994	1994	1994
Gewerbe	5,5	3,9	147,3	5,4	4,1	147,3	5,1	4,0	146,3	147,1
Industrie ²⁾	5,0	3,8	147,8	5,1	3,8	147,9	5,0	4,2	147,7	147,8
Handel	4,9	3,5	141,3	4,9	3,5	141,3	5,0	3,5	142,3	141,8
Verkehr	4,3	3,5	137,1	4,5	3,3	138,2	5,0	3,9	142,6	138,9
Fremdenverkehr	5,4	3,2	143,2	4,9	3,4	143,9	9,2	3,2	150,2	145,2
Land- und Forstwirtschaft	4,2	3,0	134,9	4,5	3,4	138,2	4,3	3,2	136,9	136,8
Insgesamt	5,3	3,8	146,9	5,0	3,8	145,8	5,4	3,9	146,0	146,3

Quelle: Österreichisches Statistisches Zentralamt; WIFO.

¹⁾ Wochenlöhne.

²⁾ Inklusive Bauindustrie und Elektrizitätswerke.

Industrielle Lohnstruktur und Überzahlung

	Stundenverdienst in S ²⁾			Arbeiter ¹⁾ Überzahlung in %		Monatsver- dienst in S ³⁾ 1994
	1984	1993	1994	1993	1994	
Facharbeiter	80,69	124,47	127,91	25,7	24,8	21.885
Besonders qualifizierte angeleitete Arbeiter	75,57	115,41	119,61	32,5	32,8	20.465
Qualifizierte angeleitete Arbeiter	67,28	103,85	107,46	28,1	27,7	18.386
Sonstige angeleitete Arbeiter	60,41	94,40	97,65	27,1	26,1	16.708
Hilfsarbeiter, schwer	59,06	93,48	96,47	17,7	17,5	16.506
Hilfsarbeiter, leicht	55,20	84,41	87,10	16,8	15,8	14.903
Insgesamt	70,48	110,17	113,57	26,4	25,8	19.432

Verwendungsgruppe	Angestellte ⁴⁾ Monatsgehalt in S			Überzahlung in %	
	1984	1993	1994	1993	1994
I	8.582	14.219	14.566	12,9	10,9
II	10.390	16.464	17.018	16,4	15,4
III	14.240	22.120	22.847	19,2	18,1
IV	19.755	30.984	31.885	23,9	22,3
V	28.015	43.674	44.866	26,3	24,5
VI	41.444	64.784	66.023	26,3	23,9
Insgesamt	19.491	30.725	31.741	23,2	21,6

Quelle: Wirtschaftskammer Österreich.

¹⁾ Arbeiter: September 1984, September 1993, September 1994.

²⁾ Lohnarbeit + Akkordarbeit + Prämienarbeit; effektive Bruttolöhne in der letzten Septemberwoche 1994 inkl. bestimmter regelmäßiger platzgebundener Zulagen mit lohnartigem Charakter, aber ohne Überstundenentgelte.

³⁾ Umrechnungsfaktor auf Monatsverdienste: bezahlte Arbeitsstunden je Industriearbeiter im September 1994 (171,1 Stunden).

⁴⁾ Angestellte: Jänner 1984, Jänner 1993, Jänner 1994 (ohne Bauindustrie, ohne Vorarlberg).

Industrielle Lohnstruktur

	Arbeiter		
	Stundenverdienste (insgesamt = 100)		
	1984	1993	1994
Facharbeiter	114	113	113
besonders qualifizierte angelernte Arbeiter	107	105	105
qualifizierte angelernte Arbeiter	95	94	95
sonstige angelernte Arbeiter	86	86	86
Hilfsarbeiter, schwer	84	85	85
Hilfsarbeiter, leicht	78	77	77
Insgesamt	100	100	100

Verwendungsgruppe	Angestellte		
	Monatsgehälter (insgesamt = 100)		
	1984	1993	1994
I	44	46	46
II	53	54	54
III	73	72	72
IV	101	101	100
V	144	142	141
VI	213	211	208
Insgesamt	100	100	100

Quelle: Wirtschaftskammer Österreich.

Mittlere Verdienste (einschließlich Sonderzahlungen) der Arbeiter und Angestellten nach Wirtschaftsklassen 1994

Wirtschaftsklassen	Arbeiter		Angestellten	
	Meßzahlen			
	Alle Wirtschaftsklassen = 100			
	Männer	Frauen *)	Männer	Frauen *)
Land- u. Forstwirtschaft	72,6	85,2	81,3	83,9
Energie- u. Wasserversorgung	127,3	110,0	126,9	137,1
Bergbau; Steine, Erden	124,9	101,4	127,7	123,5
Nahrungsmitteln	104,3	104,3	110,6	92,6
Textil	88,1	100,5	104,0	102,8
Bekleidung	77,5	92,5	94,6	85,1
Leder	71,3	87,8	84,9	88,6
Holz	88,9	108,6	95,6	84,0
Papier	121,9	111,1	126,4	124,3
Druck	125,2	114,0	120,7	115,4
Chemie	110,9	114,5	121,2	126,6
Stein- und Glaswaren	113,2	118,8	113,7	106,0
Metall	108,2	123,2	115,9	110,6
Bau	104,2	101,4	111,6	94,8
Handel	88,3	92,7	89,7	82,9
Gastgewerbe	73,2	96,6	64,0	90,7
Verkehr	94,2	105,1	71,7	92,3
Geld- und Kreditwesen	90,8	53,9	110,9	126,3
Rechts- und Wirtschaftsdienste	85,6	81,0	96,0	97,2
Körperpflege und Reinigung	73,2	81,9	88,2	88,5
Kunst; Unterhaltung und Sport	65,5	86,2	101,9	110,8
Gesundheits- und Fürsorgewesen	85,3	104,7	87,9	100,5
Unterrichts- und Forschungswesen	84,3	85,7	73,3	83,8
Gebietskörperschaften	99,1	112,8	81,2	110,3
Haushaltung	30,6	56,5	70,5	60,5
Alle Wirtschaftsklassen				
(Medianeinkommen in Schilling)	22.915	14.889	32.846	20.160

Quelle: Hauptverband der österreichischen Sozialversicherungsträger

*) Zum Zeitpunkt der Drucklegung waren wegen der Umstellungen im Mikrozensus des ÖSTAT (noch) keine Teilzeitquoten für das Jahr 1994 verfügbar.

Die branchenspezifische Lohnhierarchie in der Industrie

September 1984 und September 1994

	Stundenlöhne in S				Rang				Index	
	1984		1994		1984	1994	1984	1994	1984 = 100	
	KV	Ist	KV	Ist	KV	KV	Ist	Ist	KV	Ist
Eisenhütten	52,08	78,62	94,30	131,05	12	8	2	1	181	167
Chemische Industrie	55,89	81,04	96,64	128,78	5	5	1	2	173	159
Bergbau	52,12	75,91	94,03	125,77	11	10	5	3	180	166
Gas- und Fernheizung	56,66	76,60	103,25	125,11	3	1	3	4	182	163
Papiererzeugung	61,06	75,95	103,01	122,14	1	2	4	5	169	161
Fahrzeuge	53,49	75,26	94,85	120,54	8	6	6	6	177	160
Maschinen- und Stahlbau	53,18	70,47	94,26	115,18	9	9	7	7	177	163
Metall	52,91	70,09	91,93	113,55	10	11	8	8	174	162
Steine und Keramik	56,49	69,28	94,81	113,47	4	7	9	9	168	164
Elektro	51,45	66,89	89,91	109,94	14	12	11	10	175	164
Glas	55,25	64,98	97,62	109,47	6	3	13	11	177	168
Nahrungs- und Genußmittel	59,65	67,58	96,77	108,78	2	4	10	12	162	161
Eisen- und Metallwaren	49,91	63,68	87,72	102,85	15	14	14	13	176	162
Gießerei	49,47	66,78	87,17	102,67	17	15	12	14	176	154
Papier- und Pappeverarbeitung	49,68	59,73	89,19	100,45	16	13	17	15	180	168
Holzverarbeitung	52,00	62,65	86,70	99,71	13	16	16	16	167	159
Säge	53,80	62,75	85,83	98,66	7	17	15	17	160	157
Textil	43,88	58,11	69,78	89,68	18	18	18	18	159	154
Lederverarbeitung	38,07	53,32	63,57	82,81	20	19	19	19	167	155
Bekleidung	38,87	46,68	63,31	75,22	19	20	21	20	163	161
Ledererzeugung	36,91	48,75	62,25	73,15	21	21	20	21	169	150
Insgesamt	52,42	69,08	91,10	111,17					174	161
Bau	60,95	72,67	102,18	117,10					168	161
Insgesamt, inkl. Bau	53,17	69,39	92,19	111,75					173	161

Quelle: Wirtschaftskammer Österreich, Lohnerhebung in der Industrie Österreichs; WIFO.

Die branchenspezifische Lohnhierarchie 1993 nach Qualifikationsstufen (Indexwerte)

	Facharbeiter	Besonders qualifizierte angeleitete Arbeiter	Qualifizierte angeleitete Arbeiter	Sonstige angeleitete Arbeiter	Hilfsarbeiter schwer	Hilfsarbeiter leicht	Insgesamt
Eisenhütten	109	113	114	118	-	110	116
Bergwerke	103	113	114	117	-	115	115
Chemie	118	116	-	117	-	111	114
Fahrzeuge	106	95	99	102	-	103	111
Gas- und Fernheizung	99	92	92	105	-	108	110
Papierherzeugung	104	103	109	99	117	100	107
Bau	104	103	110	113	102	101	106
Maschinen- und Stahlbau	98	95	97	100	-	99	105
Metall	102	99	102	103	-	110	103
Glas	110	100	98	102	94	-	103
Steine und Keramik	97	101	108	128	109	113	103
Elektro	99	94	99	101	-	99	98
Nahrungs- und Genußmittel	101	98	106	91	96	99	97
Gießerei	96	96	99	94	-	97	96
Eisen- und Metallwaren	94	90	96	100	-	98	94
Holzverarbeitung	88	85	-	-	102	115	93
Papierverarbeitung	94	85	91	88	94	95	89
Säge	85	82	97	-	89	98	87
Textil	81	82	86	93	88	91	80
Lederverarbeitung	77	75	77	83	78	83	73
Bekleidung	67	69	70	76	88	84	67
Lederherzeugung	76	-	77	74	82	75	66
Insgesamt	100	100	100	100	100	100	100

Quelle: Wirtschaftskammer Österreich, Lohnerhebung in der Industrie Österreichs; WIFO.

ArbeiterInnen: Arbeitsplatz- und Lohnentwicklung nach Staatsbürgerschaft und Wirtschaftsklassen (1989/94)

Ausgewählte Wirtschaftsklassen *)	Veränderung der Zahl der versicherten Arbeiter in %				Veränderung der Löhne in %				Anteil der Versichertenlage der Ausländer an den Versichertentagen der Arbeiter in % 1994
	Männer		Frauen		Männer		Frauen		
	Österreicher	Ausländer	Österreicher	Ausländer	Österreicher	Ausländer	Österreicher	Ausländer	
Land- u. Forstwirtschaft	-24,9	148,7	-17,2	200,3	26,0	1,9	21,0	2,1	26
Nahrungsmittel	-22,7	124,3	-18,8	58,5	30,1	22,8	29,4	25,4	18
Textil	-47,4	26,7	-49,8	39,1	24,4	23,3	26,7	26,0	40
Bekleidung	-43,9	58,2	-54,3	68,5	32,6	33,1	38,3	33,8	21
Chemie	-22,1	50,7	-34,7	44,3	25,6	15,8	32,1	32,4	17
Metall	-19,4	83,0	-29,7	50,1	27,3	20,0	26,7	27,2	15
Bau	-6,5	164,6	-7,2	160,0	33,7	32,0	29,8	33,4	25
Handel	-4,2	122,5	-10,0	103,9	31,6	25,5	29,0	25,5	20
Gastgewerbe	-6,7	111,9	-9,6	116,0	30,4	31,0	26,8	27,2	32
Verkehr	-1,2	126,4	-5,9	73,7	29,8	23,8	32,5	26,7	14
Körperpflege und Reinigung	0,5	108,0	-13,0	63,8	37,0	34,1	32,3	33,6	31
Insgesamt	-8,0	116,1	-13,7	88,2	29,4	26,6	29,5	25,0	19

Quelle: Hauptverband der österreichischen Sozialversicherungsträger; eigene Berechnungen

*) In diesen 11 Wirtschaftsklassen sind rund 95% der ausländischen Arbeiter beschäftigt.

Angestellte: Arbeitsplatz- und Verdienstentwicklung nach Staatsbürgerschaft und Wirtschaftsklassen (1989/94)

Ausgewählte Wirtschaftsklassen *)	Veränderung der Zahl der versicherten Angestellten in %				Veränderung der Gehälter in %				Anteil der Versichertentage der Ausländer an den Versichertentagen der Angestellten in % 1994
	Männer		Frauen		Männer		Frauen		
	Österreicher	Ausländer	Österreicher	Ausländer	Österreicher	Ausländer	Österreicher	Ausländer	
Metall	0,7	100,6	-5,9	121,9	26,9	19,5	31,0	22,1	3
Handel	4,4	102,7	2,9	201,4	29,0	7,1	29,7	20,5	3
Gastgewerbe	16,1	70,7	7,8	124,1	23,4	10,4	32,4	27,7	11
Realitätenwesen, Rechts- und Wirtschaftsdienste	33,3	199,5	19,9	224,6	30,8	19,3	36,3	32,7	4
Gesundheits- und Fürsorgewesen	54,4	263,1	36,4	325,7	25,9	19,9	28,6	40,6	6
Unterrichts- und Forschungswesen	3,0	66,6	2,2	123,9	29,7	23,3	17,9	14,4	6
Einrichtungen der Gebietskörper- schaften; Sozialversicherungsträger und Interessenvertretungen	5,2	75,5	15,7	199,8	29,8	20,1	26,1	27,6	4
Insgesamt	9,1	109,2	12,2	198,0	28,0	12,5	29,5	25,1	3

Quelle: Hauptverband der österreichischen Sozialversicherungsträger; eigene Berechnungen

*) In diesen 7 Wirtschaftsklassen sind rund 82% der ausländischen Angestellte beschäftigt.

Anzahl der öffentlich Bediensteten des Bundes zum 1. Juli 1994

GESAMT

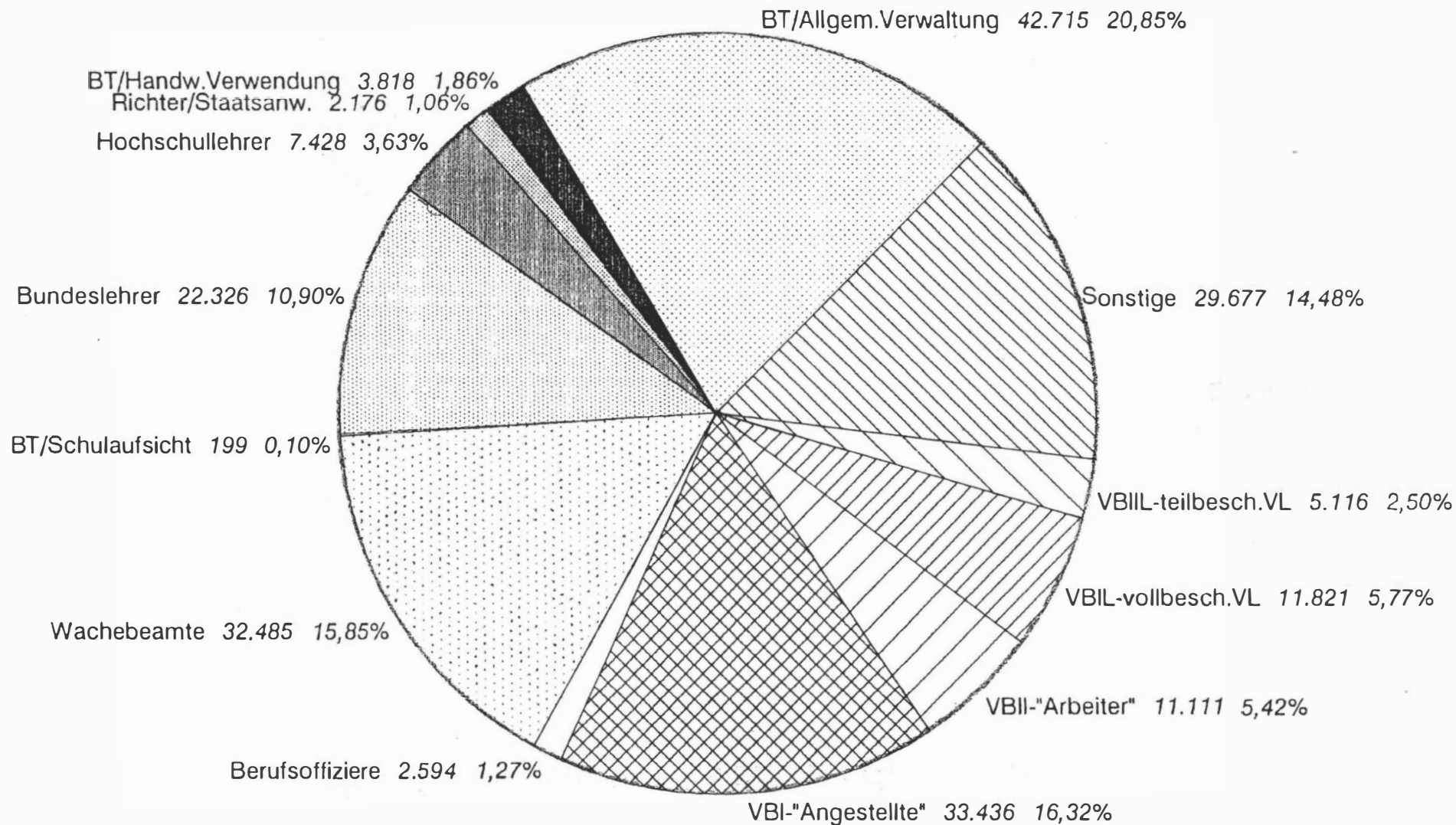

Quelle: Personalinformationssystem des Bundes

Bruttobezüge der Beamten des Bundes

(Gehaltsgesetz 1956 - ohne ÖBB und PTV)

zum 1. Juli 1994

Zahl der Personen

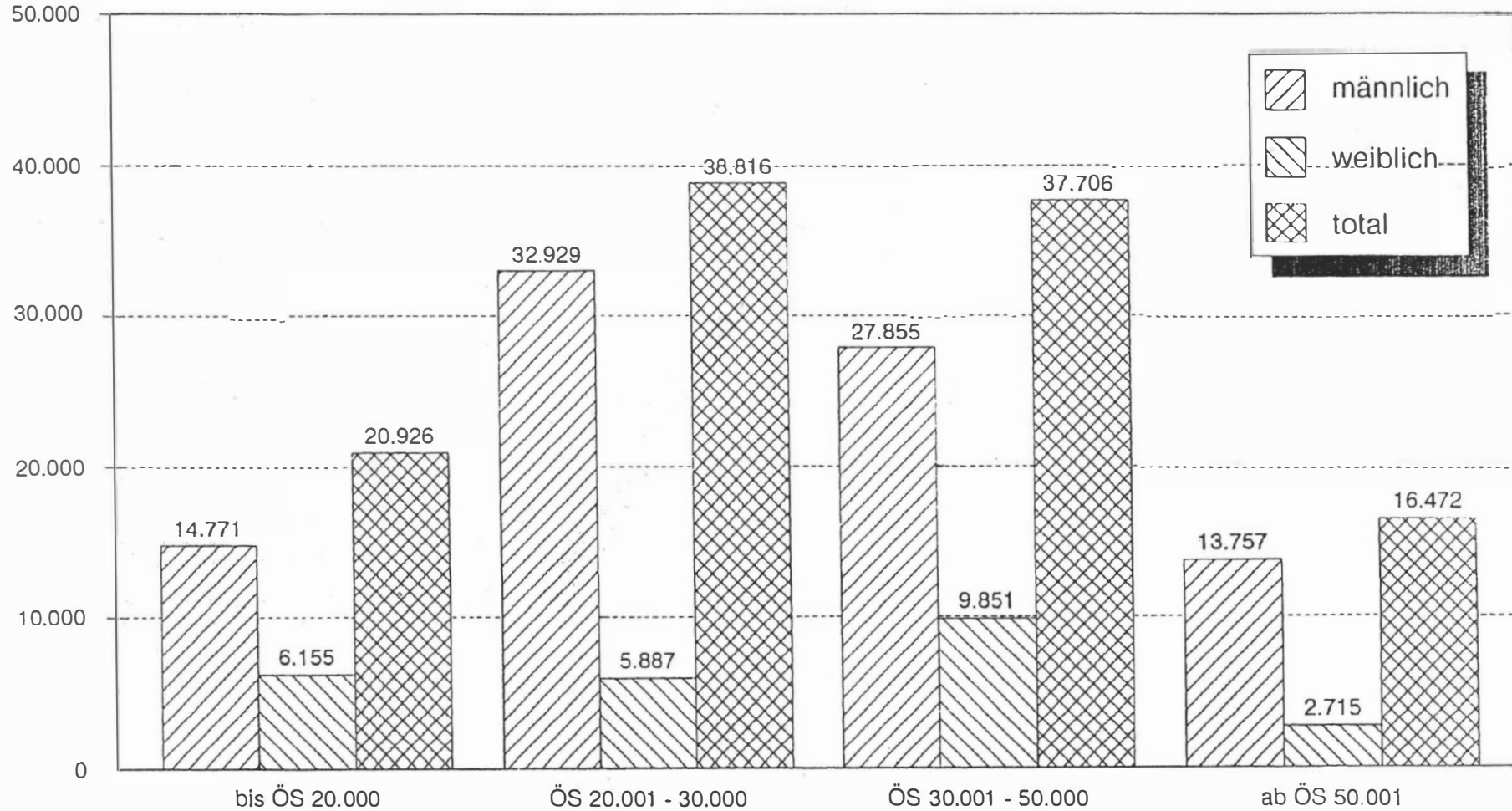

Quelle: Personalinformationssystem des Bundes

Bruttobezüge der Vertragsbediensteten des Bundes

(Vertragsbedienstetengesetz 1948 - ohne ÖBB und PTV)

zum 1. Juli 1994

Zahl der Personen

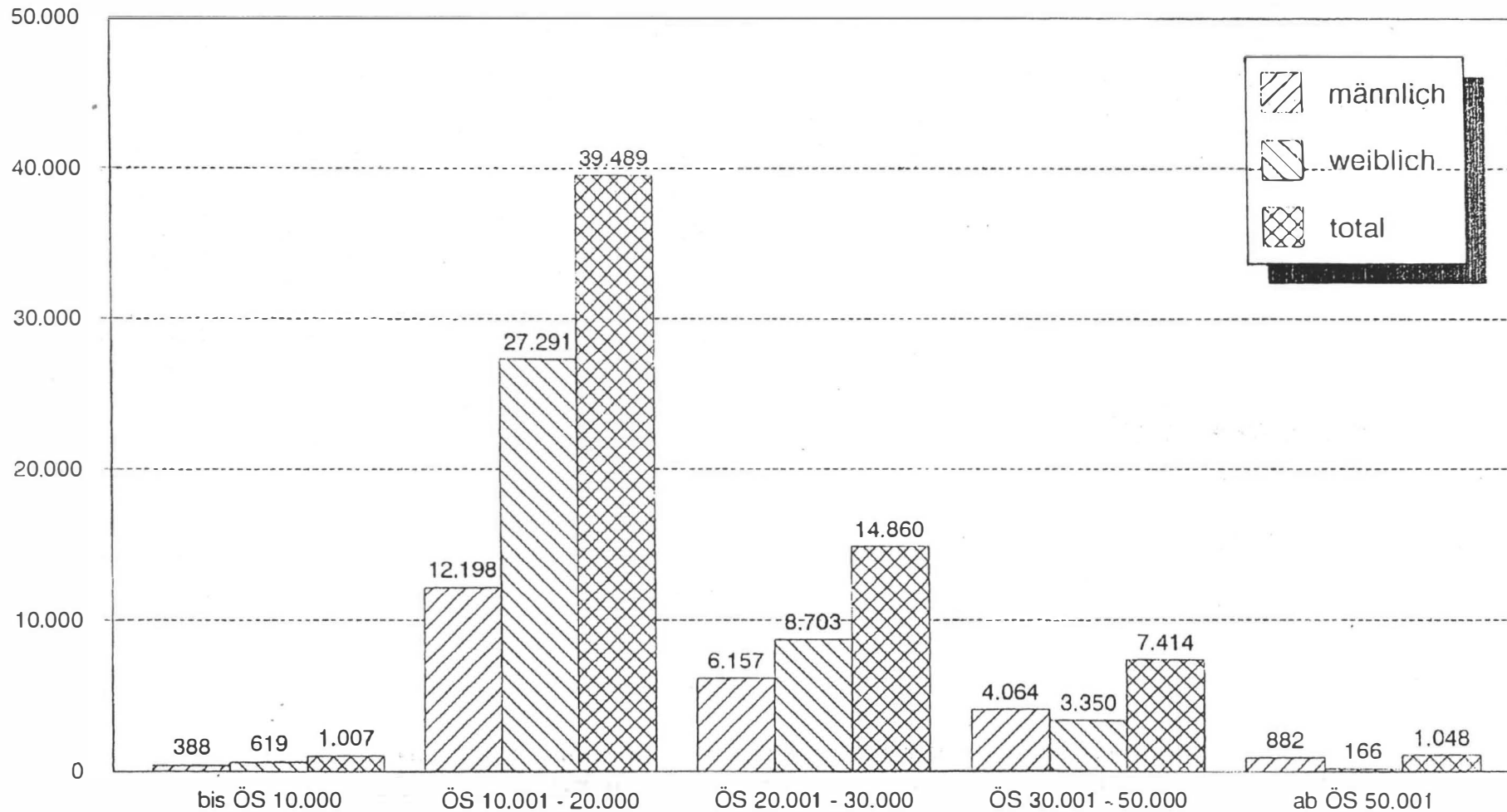

Quelle: Personalinformationssystem des Bundes

Aufgliederung des DurchschnittsbruttoBezuges der Bundesbediensteten nach Gehalt (Entgelt), Dienstzulagen, Nebengebühren (nur MLV) - ohne ÖBB und PTV
 (Gehalt und Zulagen vom Juli 1994, Nebengebühren vom März 1994)

Durchschnittsbrutto in Tausend ÖS

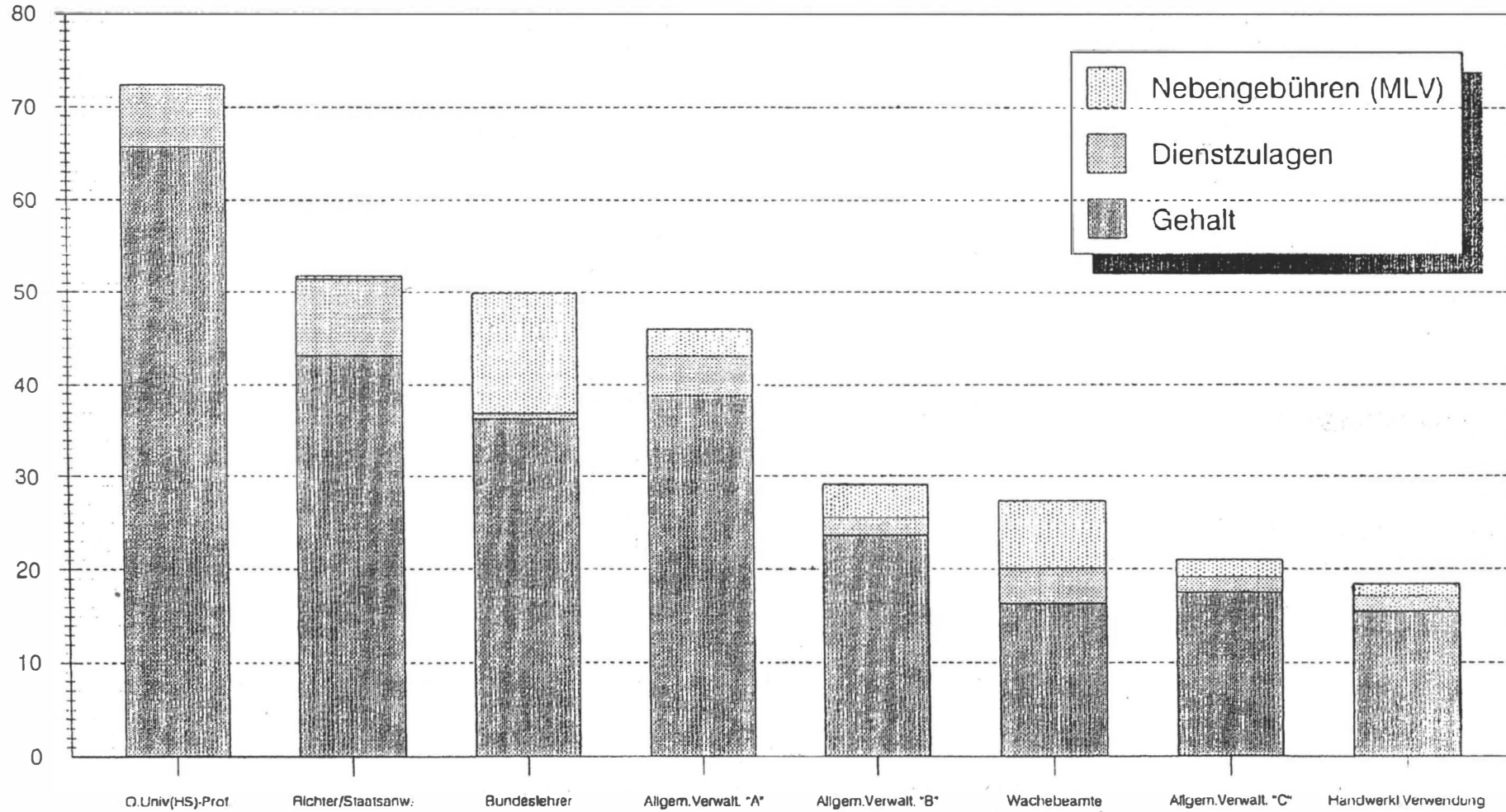

Quelle: Personalinformationssystem des Bundes

EINKOMMENSVERTEILUNG 1993

157

Bruttobezüge¹⁾ der öffentlich Bediensteten des Bundes²⁾ (1.7.1994)

Männer und Frauen zusammen

	Anzahl der Bediensteten	Durchschnittsbrutto ⁹⁾	Durchschnittsalter	1. Quartil ⁶⁾		2. Quartil ⁷⁾		3. Quartil ⁸⁾	
				Bruttoverdienst in öS	Durchschnittsalter ⁶⁾	Bruttoverdienst in öS	Durchschnittsalter	Bruttoverdienst in öS	Durchschnittsalter
Gehaltsgesetz 1956									
Allgemeine Verwaltung	42.715	27.922	42	19.817	36	24.278	40	31.903	46
A	6.365	46.042	46	33.532	37	43.632	44	56.688	50
B	14.122	29.091	41	21.876	30	26.732	40	34.467	48
C	10.121	21.057	42	17.777	32	19.768	40	23.167	47
D	2.159	17.370	39	15.687	28	16.691	35	17.848	44
E	158	16.242	46	14.775	40	15.596	48	16.750	48
C(U.O.F.)	7.847	24.904	44	21.250	40	24.350	44	27.569	50
D(U.O.F.)	1.943	20.681	33	18.000	30	19.881	35	22.582	37
Handwerkliche Verwendung	3.818	18.546	44	16.319	36	17.654	46	19.573	47
Richter/Staatsanwälte	2.176	51.781	43	39.424	31	50.664	-	> 60.000	-
ordentl.Univ(Hochschul-Professoren	1.546	72.336	56	> 60.000	-	> 60.000	-	> 60.000	-
Universitätsassistenten	5.245	40.555	38	29.754	29	38.991	34	48.534	40
Bundeslehrer	22.326	49.924	46	38.762	39	46.486	41	57.310	45
Beamte der Schulaufsicht	199	64.368	54	56.964	47	> 60.000	-	> 60.000	-
Wachebeamte	32.485	27.361	37	21.160	31	26.667	35	32.391	40
Berufsoffiziere	2.594	33.972	41	24.928	30	30.964	34	39.758	45
Gehaltsgesetz insgesamt	113.920	33.753	42	21.731	36	29.185	42	41.539	45
Vertragsbedienstetengesetz 1948									
Entlohnungsschema I ("Angestellte")	33.436	17.892	35	15.682	29	17.346	30	19.395	39
a	1.893	24.969	35	22.677	29	22.967	31	25.961	34
b	5.964	19.524	33	17.640	30	18.783	31	21.140	35
c	9.192	18.461	38	16.803	24	18.129	32	19.753	42
d	14.459	16.186	33	14.960	22	15.981	25	17.266	32
e	1.098	15.315	40	14.357	25	15.009	35	15.843	41
c(U.O.F.)	51	23.670	40	22.438	-	22.750	-	24.000	-
d(U.O.F.)	30	21.169	36	20.118	-	20.941	-	21.824	-
Entlohnungsschema II ("Arbeiter")	11.111	15.762	43	15.653	44	15.374	39	16.146	42
Entlohnungsschema IIL (vollbeschäftigte Vertragslehrer	11.821	33.530	39	26.410	39	31.901	34	38.561	34
Entlohnungsschema IIL (teilbeschäftigte Vertragslehrer)	5.116	20.136	32	15.893	30	22.411	31	23.174	31
Vertragsbedienstetengesetz insgesamt 3)4)	63.818	21.100	37	15.599	32	17.874	36	23.356	42
GESAMT 3)	204.902	27.466	39	16.851	32	23.055	38	34.225	41

Quelle: Personalinformationssystem des Bundes (PIS)

Bruttobezüge¹⁾ der öffentlich Bediensteten des Bundes²⁾, 1. Juli 1994

Frauen

	Zahl der Ø brutto ³⁾		Ø-Alter	1. Quartil ⁴⁾		2. Quartil ⁵⁾		3. Quartil ⁶⁾	
	Bedien- steten			Bruttover- dienst in S	Ø-Alter	Bruttover- dienst in S	Ø-Alter	Bruttover- dienst in S	Ø-Alter
Gehaltsgesetz 1956									
Allgemeine Verwaltung	11.455	23.576	39	17.749	31	20.730	36	25.940	40
A	1.404	38.063	42	28.930	33	35.158	39	45.440	44
B	4.184	25.042	38	20.078	28	23.184	33	28.982	45
C	4.587	19.731	40	17.333	31	18.825	36	21.424	45
D	1.252	16.708	37	15.550	26	16.466	33	17.480	43
E	28	15.020	44	14.375	-	14.438	-	15.571	-
Handwerkliche Verwendung	188	16.588	46	15.382	40	16.302	46	17.486	48
Richter/Staatsanwälte	578	40.027	36	23.946	30	40.435	33	48.944	40
Ord. Univ.-(Hochschul-)Professoren	93	62.258	54	> 50.000	-	> 55.000	-	> 60.000	-
Universitätsassistenten	966	38.258	38	28.667	29	35.868	35	46.040	39
Bundeslehrer	9.904	43.179	45	35.678	37	41.673	40	47.125	43
Beamte der Schulaufsicht	26	62.163	52	52.500	-	> 60.000	-	> 60.000	-
Wachebeamte	1.195	18.709	27	14.704	23	16.236	27	21.325	40
Berufsoffiziere	-	-	-	-	-	-	-	-	-
Gehaltsgesetz insgesamt	24.608	32.409	41	19.997	38	30.493	40	41.915	45

¹⁾ Die hier referierten Bruttobezüge inkludieren das Gehalt bzw. das Entgelt, alle Zulagen (außer der Haushaltszulage) und die wichtigsten Nebengebühren (z. B. für Überstunden). Aufwandsentschädigungen werden nicht mitberücksichtigt. Der Stichtag für die Bezüge ist der 1. Juli 1994 und für die Zulagen und Nebengebühren der 1. März 1994.

²⁾ Post- und Bahnbedienstete sind hier nicht erfaßt.

³⁾ Die Summe aller Bezüge dividiert durch die Zahl der Einkommensbezieher.

⁴⁾ 25% verdienen weniger und 75% verdienen mehr als ... Schilling.

⁵⁾ 50% verdienen weniger und 50% verdienen mehr als ... Schilling.

⁶⁾ 75% verdienen weniger und 25% verdienen mehr als ... Schilling.

Vertragsbedienstetengesetz 1948⁷⁾

Entlohnungsschema I ("Angestellte")	22.384	17.529	34	15.598	24	17.167	28	18.949	35
a	867	24.460	34	22.558	29	22.918	30	25.324	38
b	3.594	19.291	32	17.584	29	18.714	31	21.044	35
c	6.820	18.351	37	16.777	28	18.089	31	19.643	42
d	10.529	15.905	32	14.872	28	15.861	32	16.996	36
e	252	14.685	39	14.134	34	14.470	38	15.164	41
Entlohnungsschema II ("Arbeiter")	7.236	15.172	44	14.482	43	15.099	46	15.593	42
Entlohnungsschema IIL (vollbeschäftigte Vertragslehrer)	6.223	30.996	37	25.491	34	30.078	33	35.268	36
Entlohnungsschema IIL (teilbeschäftigte Vertragslehrer)	3.474	20.012	31	16.141	29	22.302	29	23.260	29
Vertragsbedienstetengesetz insgesamt⁸⁾	40.129	19.576	36	15.349	31	17.351	31	21.905	39
Gesamt⁷⁾	70.886	23.564	38	15.719	35	19.018	36	25.231	38

Quelle: Personalinformationssystem des Bundes.

⁷⁾ Die Gesamtzahl entspricht nicht der Summe der Subgruppen, da einige Subgruppen in der Tabelle nicht extra ausgewiesen werden.

⁸⁾ Bei der Interpretation der Einkommensdaten - vor allem der Vertragsbediensteten - ist zu berücksichtigen, daß in diesen Subgruppen Teilzeitbeschäftigungen in relevanter Zahl vertreten sind. Ca. 20% aller Vertragsbediensteten sind teilzeitbeschäftigt (ca. 10% der Vertragsbediensteten im Entlohnungsschema I, ca. 30% der Vertragsbediensteten in II, ca. 30% in I/L und ca. 45% der Vertragsbediensteten in II/L).

Bruttobezüge¹⁾ der öffentlich Bediensteten des Bundes²⁾, 1. Juli 1994

Männer

	Zahl der Bedien- steten	Ø brutto ³⁾	Ø-Alter	1. Quartil ⁴⁾ Bruttover- dienst in S	Ø-Alter	2. Quartil ⁵⁾ Bruttover- dienst in S	Ø-Alter	3. Quartil ⁶⁾ Bruttover- dienst in S	Ø-Alter
Gehaltsgesetz 1956									
Allgemeine Verwaltung	31.260	29.514	43	20.906	34	25.592	43	33.938	47
A	4.961	48.301	47	35.779	38	46.463	46	58.985	49
B	9.938	30.795	43	23.425	33	28.885	43	36.544	50
C	5.534	21.157	43	18.363	34	20.745	43	24.855	49
D	907	18.284	42	15.917	33	17.078	42	19.328	49
E	130	16.505	46	15.022	40	15.733	47	17.000	48
C (U.O.F)	7.847	24.904	44	21.250	39	24.350	44	27.569	50
D (U.O.F)	1.943	20.681	33	18.000	30	19.881	35	22.582	37
Handwerkliche Verwendung	3.630	18.647	44	16.399	36	17.724	46	19.671	41
Richter/Staatsanwälte	1.598	56.033	45	43.485	36	55.027	-	> 60.000	-
Ord. Univ.-(Hochschul-)Professoren	1.453	72.981	56	> 60.000	-	> 60.000	-	> 60.000	-
Universitätsassistenten	4.279	41.074	39	30.080	29	39.840	38	48.954	42
Bundeslehrer	12.422	55.302	46	42.763	39	51.260	43	> 60.000	46
Beamte der Schulaufsicht	173	64.700	54	57.115	46	> 60.000	-	> 60.000	-
Wachebeamte	31.290	27.691	38	21.650	31	26.956	34	32.619	41
Berufsoffiziere	2.594	33.972	41	24.928	30	30.964	34	39.758	45
Gehaltsgesetz insgesamt	89.312	34.123	42	22.186	36	28.961	42	41.378	46

¹⁾ Die hier referierten Bruttobezüge inkludieren das Gehalt bzw. das Entgelt, alle Zulagen (außer der Haushaltszulage) und die wichtigsten Nebengebühren (z. B. für Überstunden). Aufwandsentschädigungen werden nicht mitberücksichtigt. Der Stichtag für die Bezüge ist der 1. Juli 1994 und für die Zulagen und Nebengebühren der 1. März 1994.

²⁾ Post- und Bahnbedienstete sind hier nicht erfasst.

³⁾ Die Summe aller Bezüge dividiert durch die Zahl der Einkommensbezieher.

⁴⁾ 25% verdienen weniger und 75% verdienen mehr als . . . Schilling.

⁵⁾ 50% verdienen weniger und 50% verdienen mehr als . . . Schilling.

⁶⁾ 75% verdienen weniger und 25% verdienen mehr als . . . Schilling.

EINKOMMENSVERTEILUNG 1993

161

Vertragsbedienstetengesetz 1948⁷⁾

Entlohnungsschema I ("Angestellte")	11.052	18.628	36	15.914	30	18.284	34	20.594	39
a	1.017	25.407	36	22.790	32	23.014	32	26.730	38
b	2.370	19.879	33	17.730	33	18.870	31	21.273	35
c	2.372	18.778	38	16.878	30	18.269	37	20.194	44
d	3.930	16.939	35	15.217	29	16.420	31	17.940	43
e	846	15.502	40	14.460	30	15.212	40	16.027	43
c (U.O.F.)	51	23.670	40	22.438	-	22.750	-	24.000	-
d (U.O.F.)	30	21.169	36	20.118	-	20.941	-	21.824	-
Entlohnungsschema II ("Arbeiter")	3.875	16.866	39	15.256	30	16.210	40	17.785	45
Entlohnungsschema IL (vollbeschäftigte Vertragslehrer)	5.598	36.347	41	27.937	43	34.362	35	42.815	37
Entlohnungsschema IIL (teilbeschäftigte Vertragslehrer)	1.642	20.398	34	15.105	37	22.599	31	23.024	31
Vertragsbedienstetengesetz insgesamt⁷⁾	23.689	23.682	38	16.277	30	19.343	36	27.201	37
Gesamt⁷⁾	134.016	29.531	40	18.048	35	25.248	38	36.656	43

Quelle: Personalinformationssystem des Bundes.

- ⁷⁾ Die Gesamtzahl entspricht nicht der Summe der Subgruppen, da einige Subgruppen in der Tabelle nicht extra ausgewiesen werden.
- ⁸⁾ Bei der Interpretation der Einkommensdaten – vor allem der Vertragsbediensteten – ist zu berücksichtigen, daß in diesen Subgruppen Teilzeitbeschäftigungen in relevanter Zahl vertreten sind. Ca. 20% aller Vertragsbediensteten sind teilzeitbeschäftigt (ca. 10% der Vertragsbediensteten im Entlohnungsschema I, ca. 30% der Vertragsbediensteten in II, ca. 30% in I/L und ca. 45% der Vertragsbediensteten in II/L).

Beschäftigte mit einem Monatseinkommen unter 12.000 S im Jahre 1994

Bezeichnung	Alle Beschäftigten	davon	
		Vollzeitbeschäftigte ¹⁾	Teilzeitbeschäftigte ²⁾
Arbeiter	215.000	180.000	35.000
Männer	80.000	80.000	-
Frauen	135.000	100.000	35.000
Angestellte	95.000	75.000	20.000
Männer	35.000	35.000	-
Frauen	60.000	40.000	20.000
Alle Beschäftigten	310.000	255.000	55.000
Männer	115.000	115.000	-
Frauen	195.000	140.000	55.000

Quelle: Hauptverband der österreichischen Sozialversicherungsträger und Österreichisches Statistisches Zentralamt; eigene Berechnungen

¹⁾ BezieherInnen von Verdiensten unter 12.000 S und Verdiener, die nur aufgrund von Überstunden mehr als 12.000 S verdienen).

²⁾ Teilzeitbeschäftigte, die auch bei Leisten kollektivvertraglich festgelegten Normalarbeitszeit weniger als 12.000 S verdienen würden.

Beschäftigte mit einem Monatseinkommen unter 12.000 S in den Jahren 1989 bis 1994

Bezeichnung	1989	1990	1991	1992	1993	1994	Differenz 1994 gegenüber 1989	
							absolut	in %
Inländische Beschäftigte	765.000	630.000	510.000	355.000	280.000	250.000	-515.000	-67
Männer	231.000	188.000	154.000	110.000	93.000	83.000	-148.000	-64
Frauen	534.000	442.000	356.000	245.000	187.000	167.000	-367.000	-69
Ausländische Beschäftigte	85.000	120.000	110.000	95.000	70.000	60.000	-25.000	-29
Männer	44.000	62.000	56.000	50.000	37.000	32.000	-12.000	-27
Frauen	41.000	58.000	54.000	45.000	33.000	28.000	-13.000	-32
Alle Beschäftigten	850.000	750.000	620.000	450.000	350.000	310.000	-540.000	-64
Männer	275.000	250.000	210.000	160.000	130.000	115.000	-160.000	-58
Frauen	575.000	500.000	410.000	290.000	220.000	195.000	-380.000	-66

Quelle: Hauptverband der österreichischen Sozialversicherungsträger und Österreichisches Statistisches Zentralamt; eigene Berechnungen.

Erläuterungen

Der Kreis der Beschäftigten mit einem Monatseinkommen unter 12.000 S besteht aus folgenden Gruppen:

1. Vollzeitbeschäftigte (wöchentliche Arbeitszeit zwischen 36 und 40 Stunden)
2. Teilzeitbeschäftigte, die auch bei Leisten kollektivvertraglich festgelegten Normalarbeitszeit weniger als 12.000 S verdienen würden.
3. Beschäftigte, die nur aufgrund von Überstunden mehr als 12.000 S verdienen.

Arbeiter und Angestellte*) mit einem Monatseinkommen über der Höchstbeitragsgrundlage 1994
Prozentueller Anteil an allen Arbeitern und Angestellten nach Bundesländern

Gebiet	Arbeiter und Angestellte			Arbeiter			Angestellte		
	Zusammen	Männer	Frauen	Zusammen	Männer	Frauen	Zusammen	Männer	Frauen
Burgenland	3,4	5,2	1,2	0,3	0,4	0,1	7,8	15,3	2,2
Kärnten	4,7	7,3	1,5	0,2	0,3	0,1	9,7	18,7	2,5
Niederösterreich	5,4	8,0	1,7	0,7	1,0	0,1	11,3	21,6	2,8
Oberösterreich	6,1	9,4	1,5	0,4	0,6	0,1	12,5	24,1	2,4
Salzburg	6,1	9,6	1,9	0,5	0,7	0,1	12,0	22,4	3,1
Steiermark	4,9	7,5	1,4	0,3	0,4	0,1	10,5	21,0	2,2
Tirol	4,5	7,2	1,1	0,2	0,3	0,1	9,8	19,0	1,9
Vorarlberg	6,6	10,7	1,0	0,2	0,3	0,0	13,3	23,9	1,8
Wien	10,6	15,9	4,6	0,9	1,2	0,2	16,8	28,8	6,5
Österreich *)	6,8	10,2	2,3	0,5	0,7	0,1	13,0	24,1	3,7

Quelle: Hauptverband der österreichischen Sozialversicherungsträger.

*) Pragmatisierte Beamte nicht regional zuordenbar.

Arbeiter und Angestellte*) mit einem Monatseinkommen über der Höchstbeitragsgrundlage 1994
Prozentueller Anteil an allen Arbeitern und Angestellten nach Wirtschaftsklassen

Wirtschaftsklassen	Arbeiter und Angestellte			Arbeiter			Angestellte		
	Zusammen	Männer	Frauen	Zusammen	Männer	Frauen	Zusammen	Männer	Frauen
Land- u. Forstwirtschaft	1,9	2,6	0,3	0,2	0,2	0,0	9,8	13,9	1,8
Energie- u. Wasserversorgung	30,0	33,4	13,8	4,2	4,6	0,8	40,1	45,7	16,7
Bergbau; Steine, Erden	13,9	14,7	8,0	4,2	4,4	0,2	37,8	49,2	10,9
Nahrungsmittel	4,2	6,6	1,3	0,5	0,7	0,1	14,3	27,7	3,7
Textil	4,2	8,4	1,0	0,1	0,1	0,1	12,7	21,7	3,3
Bekleidung	2,4	8,7	0,6	0,0	0,1	0,0	7,4	22,5	2,0
Leder	2,2	4,8	0,4	0,0	0,1	0,0	8,1	16,9	1,6
Holz	2,3	2,6	1,0	0,2	0,2	0,1	9,5	16,0	2,1
Papier	9,0	11,0	2,5	0,8	0,9	0,1	32,5	45,5	6,5
Druck	14,5	21,7	4,5	6,3	9,3	0,4	22,2	36,5	7,1
Chemie	12,8	15,9	5,8	1,6	2,1	0,1	27,9	39,5	10,3
Stein- und Glaswaren	6,6	7,7	2,4	0,7	0,7	0,3	20,5	29,9	4,6
Metall	9,2	11,1	2,8	0,5	0,6	0,1	23,5	31,8	5,4
Bau	4,6	4,7	3,6	0,2	0,3	0,1	19,4	29,3	4,5
Handel	6,2	10,7	2,0	0,2	0,3	0,1	8,9	18,6	2,4
Gastgewerbe	0,6	1,2	0,3	0,1	0,2	0,0	5,2	9,2	2,4
Verkehr	3,8	4,4	2,1	0,1	0,2	0,0	8,6	13,3	2,8
Geld- und Kreditwesen	18,6	29,6	6,7	0,1	0,5	0,1	19,6	30,0	7,4
Rechts- und Wirtschaftsdienste	9,3	14,5	3,5	0,4	0,5	0,2	12,8	23,7	4,2
Körperpflege und Reinigung	0,9	2,3	0,3	0,1	0,1	0,0	8,0	16,7	2,8
Kunst; Unterhaltung und Sport	11,8	15,5	6,5	0,3	0,5	0,0	19,0	25,2	10,3
Gesundheits- und Fürsorgewesen	2,8	8,0	1,4	0,1	0,5	0,0	3,7	10,9	1,8
Unterrichts- und Forschungswesen	4,2	8,2	1,6	0,1	0,2	0,0	4,8	9,1	1,9
Gebietskörperschaften	4,6	8,6	2,0	0,2	0,4	0,1	6,8	14,1	2,8
Haushaltung	1,3	5,4	0,4	1,3	5,3	0,3	2,7	11,8	1,0
Alle Wirtschaftsklassen *)	6,8	10,2	2,3	0,5	0,7	0,1	13,0	24,1	3,7

Quelle: Hauptverband der österreichischen Sozialversicherungsträger.

*) Pragmatisierte Beamte nicht nach Wirtschaftsklassen zuordenbar.

Schwerpunktmäßige Einkünfte/Einkommen (ohne Nullfälle) aus Gewerbebetrieb ¹⁾ Im Jahr 1992

Wirtschaftsbereiche	Geschlecht	Einkommensteuerpflichtige			1. Quartil	Median	3. Quartil	9. Dezil
		Insgesamt	darunter: Nullfälle in %	Steuerfälle absolut				
Verarbeitendes Gewerbe; Industrie	Männer	19.998	41,8	11.633	152.905	251.119	450.000	814.277
	Frauen	3.112	56,9	1.342	107.690	170.069	311.572	616.022
Bauwesen	Männer	8.473	31,6	5.799	176.730	310.357	562.487	1.038.709
	Frauen	360	46,7	192	154.813	241.644	539.631	937.311
Handel; Lagerung	Männer	25.825	42,1	14.964	151.249	251.058	459.275	867.178
	Frauen	16.727	48,1	8.682	126.825	199.377	346.542	616.506
Beherbergungs- u. Gaststättenwesen	Männer	14.135	54,2	6.480	134.486	208.000	346.222	593.894
	Frauen	13.819	57,0	5.939	105.590	155.059	241.916	392.412
Körperpflege u. Reinigung; Bestattungswesen	Männer	2.852	30,2	1.927	138.264	212.598	399.092	694.940
	Frauen	4.759	46,5	2.406	108.661	149.839	207.282	313.395
Insgesamt¹⁾	Männer	111.044	43,1	63.142	145.072	244.837	461.315	920.377
	Frauen	60.132	50,0	30.050	115.602	178.540	323.665	636.372
Gesamteinkommen	Männer	111.044	43,1	63.142	152.420	260.756	496.402	1.004.723
	Frauen	60.132	50,0	30.050	124.532	193.318	354.539	707.554

Quelle: ÖSTAT, Einkommensteuerstatistik 1992

¹⁾ Ohne GeschäftsführerInnen von als GesmbH organisierten Gewerbebetrieben.

Schwerpunktmäßige Einkünfte/Einkommen (ohne Nullfälle) aus selbständiger Arbeit ¹⁾ Im Jahr 1992

Wirtschaftsbereiche	Geschlecht	Einkommensteuerpflichtige			1.Quartil	Median	3. Quartil	9. Dezil
		Insgesamt	darunter: Nullfälle in %	Steuerfälle absolut				
Geld- u. Kreditwesen, Privatversicherung; Wirtschaftsdienste	Männer	11.877	17,6	9.792	239.276	523.214	1.173.738	2.224.912
	Frauen	3.144	31,5	2.154	120.868	210.939	409.280	782.305
Kunst; Unterhaltung u. Sport	Männer	4.057	44,3	2.260	108.618	174.017	348.260	702.674
	Frauen	1.651	58,0	694	96.667	140.323	238.247	393.415
Gesundheits- u. Fürsorgewesen	Männer	8.957	6,6	8.368	622.411	1.060.641	1.706.511	2.586.665
	Frauen	3.707	21,2	2.922	215.982	458.478	898.560	1.502.546
Unterrichts- u. Forschungswesen	Männer	2.105	38,0	1.306	113.495	197.254	417.585	895.161
	Frauen	1.626	51,8	784	90.869	127.763	196.258	335.948
Unbekannt ¹⁾	Männer	8.767	13,8	7.560	147.016	301.617	708.382	1.534.326
	Frauen	2.801	19,6	2.253	124.000	213.355	420.195	837.642
Insgesamt¹⁾	Männer	37.589	18,7	30.563	203.589	508.418	1.155.318	2.068.774
	Frauen	13.549	32,9	9.085	126.590	234.718	519.465	1.041.137
Gesamteinkommen	Männer	37.589	18,7	30.563	220.000	554.392	1.232.095	2.112.725
	Frauen	13.549	32,9	9.085	143.056	263.434	569.663	1.107.330

Quelle: ÖSTAT, Einkommensteuerstatistik 1992

¹⁾ Einschließlich von GeschäftsführerInnen in als GesmbH organisierten Gewerbebetrieben.

Schwerpunktmäßige Einkommen und Gesamtsumme der Einkünfte (ohne Nullfälle) aus nichtselbständiger Arbeit 1992

Wirtschaftsbereiche	Geschlecht	Einkommensteuerpflichtige			1.Quartil	Median	3. Quartil	9. Dezil
		Insgesamt	darunter: Nullfälle in %	Steuerfälle absolut				
Schwerpunktmäßiges Einkommen	Männer	172.094	8,5	157.410	189.828	274.741	443.455	707.359
	Frauen	89.417	18,1	73.228	127.092	183.348	270.430	390.146
Gesamteinkommen	Männer	172.094	8,5	157.410	208.204	301.643	484.160	764.596
	Frauen	89.417	18,1	73.228	149.858	210.628	308.465	445.699

Quelle: ÖSTAT, Einkommensteuerstatistik 1992

Schwerpunktmäßige Einkommen und Gesamtsumme der Einkünfte (ohne Nullfälle) aus Nichtarbeitseinkünften 1992

Wirtschaftsbereiche	Geschlecht	Einkommensteuerpflichtige			1.Quartil	Median	3. Quartil	9. Dezil
		Insgesamt	darunter: Nullfälle in %	Steuerfälle absolut				
Schwerpunktmäßiges Einkommen	Männer	17.694	40,1	10.593	113.623	205.286	380.749	900.000
	Frauen	32.156	48,1	16.680	93.011	144.803	260.196	496.602
Gesamteinkommen	Männer	17.694	40,1	10.593	146.334	267.500	514.980	1.128.283
	Frauen	32.156	48,1	16.680	117.529	190.234	344.401	627.469

Quelle: ÖSTAT, Einkommensteuerstatistik 1992

Beschäftigte und schwerpunktmäßige Einkommen in der Land- und Forstwirtschaft 1992

Mikrozensus

Grundprogramm 1992 (Einstufung nach der Arbeitszeit)

Selbständige in der Land- und Forstwirtschaft	151.000
Mithelfende Familienangehörige	65.000

Einkommenssteuerstatistik 1992

Schwerpunktmäßige Einkommen
als Selbständige in der Land- und Forstwirtschaft

Einkommenssteuerpflichtige	21.000
darunter: Nullfälle in %	75,7
Zahl der Steuerfälle	5.100

Quelle: ÖSTAT, Mikrozensus; Einkommenssteuerstatistik 1992

Mittlere Netto-Personeneinkommen nach beruflicher Qualifikation und Geschlecht 1993

Berufsschicht	Standardisiertes Medianeinkommen ¹⁾			Einkommensvorteil der Männer (in %)
	Gesamt	Männer	Frauen	
Hilfsarbeiter (ohne Land- u. Forstw.)	10.100	11.300	9.300	22
Angelemte Arbeiter	11.900	13.200	9.500	39
Facharbeiter	13.100	13.600	9.900	37
Meister u. Vorarbeiter	18.600	18.900	(13.800)	37
Arbeiter gesamt	12.200	13.300	9.500	40
Veränderung 1989/93 in %	22,0	22,0	20,3	
Veränderung 1991/93 in %	6,1	6,4	5,6	
Einf. Angest. m. Hilfstät.	11.000	13.500	10.000	35
Einf. Angest., gel. Tätigk.	12.500	15.100	11.600	30
Mittlere Angestellte	14.900	17.100	13.800	24
Höhere Angestellte	19.500	20.800	15.800	32
Hochqual. Angestellte	23.800	25.000	18.100	38
Führende Angestellte	24.500	26.600	22.600	18
Angestellte gesamt	15.000	18.400	12.700	45
Veränderung 1989/93 in %	25,0	30,5	22,1	
Veränderung 1991/93 in %	12,8	13,6	7,6	
Beamte, VB, Hilfs-, angel. Arbeitertätigkeit	12.200	12.700	11.500	10
Beamte, VB, Facharbeiter-, Meistertätigkeit	13.800	13.900	.	.
Beamte, VB, Hilfstätigkeit	11.600	12.200	11.100	10
Beamte, VB, einf. Tätigkeit	12.900	13.400	12.400	8
Beamte, VB, mittl. Tätigk.	15.300	16.100	14.600	10
Beamte, VB, höherer Tät.	17.700	18.700	16.300	15
Beamte, VB, hochqual. Tät.	25.500	25.400	.	.
Öffentlich Bedienstete gesamt	15.100	15.800	14.200	11
Veränderung 1989/93 in %	23,8	25,4	22,4	
Veränderung 1991/93 in %	11,0	11,3	7,6	
Unselbständige gesamt	13.600	14.900	11.900	25
Veränderung 1989/93 in %	22,5	24,2	24,0	
Veränderung 1991/93 in %	7,9	9,6	7,2	

Quelle: ÖSTAT, Mikrozensus Juni 1993

¹⁾ Die Quote der Antwortausfälle betrug im Durchschnitt 31%, in den vorliegenden Daten wurden die Ausfälle mittels "Hot-deck-Verfahren" aufgefüllt. Ohne Lehrlinge. Ein Viertel des Jahreseinkommens, ohne Familienbeihilfe, Alleinverdiener- bzw. Alleinerhalterabsetzbetrag und deren Kinderfreibetrag, ohne Zusatzpensionen. Die Bereinigung der Arbeitszeit erfolgte mit dem Umrechnungsfaktor 40: individuelle Arbeitszeit. (Teilzeitbeschäftigte Angestellte und öffentlich Bedienstete aus dem Unterrichts- und Forschungswesen konnten nicht einbezogen werden.)

Bei den in Klammern gesetzten Werten liegt die hochgerechnete Zahl der betreffenden Gruppe unter 5.000.

Mittlere Netto-Personeneinkommen nach Schulbildung und Geschlecht 1993

Höchste abgeschlossene Schulbildung	Standardisiertes Medianeinkommen ¹⁾			Einkommensvorteil der Männer in %
	Gesamt	Männer	Frauen	
Pflichtschule ohne Lehrabschluß	11.300	12.800	10.100	27
Pflichtschule mit Lehrabschluß	13.500	14.400	11.300	27
Berufsbildende mittlere Schule	14.600	16.900	13.200	28
Allgemeinbildende höhere Schule	16.000	18.900	14.100	34
Berufsbildende höhere Schule	16.700	18.700	14.600	28
Hochschule/Universität	20.000	22.500	17.200	31
Gesamt	13.600	14.900	11.900	25

Quelle: ÖSTAT, Mikrozensus Juni 1993

¹⁾ Die Quote der Antwortausfälle betrug im Durchschnitt 31%, in den vorliegenden Daten wurden die Ausfälle mittels "Hot-deck-Verfahren" aufgefüllt. Ohne Lehrlinge. Ein Viertel des Jahreseinkommens, ohne Familienbeihilfe, Alleinverdiener- bzw. Alleinerhalterabsetzbetrag und deren Kinderfreibetrag, ohne Zusatzpensionen. Die Bereinigung der Arbeitszeit erfolgte mit dem Umrechnungsfaktor 40:individuelle Arbeitszeit. (Teilzeitbeschäftigte Angestellte und öffentlich Bedienstete aus dem Unterrichts- und Forschungswesen konnten nicht einbezogen werden.)

**Erhöhte Anteile unter dem untersten Dezil
der Netto-Personeneinkommen 1993**

Von allen Unselbständigen bezogen 10% ein Standardisiertes Netto-Personeneinkommen
von höchstens 8.500 S

Anteil der Personen mit weniger als
8.500 S standard. Nettoeinkommen ¹⁾

Männer gesamt	[5,4]
Hilfsarbeiter (ohne Land- und Forstwirtschaft)	21,8
Hilfsarbeiter in der Land- und Forstwirtschaft	31,8
Arbeiter gesamt	[8,1]
Angestellte gesamt	[3,5]
Öffentlich Bedienstete gesamt	[1,8]
Frauen gesamt	17,3
Hilfsarbeiterinnen (ohne Land- und Forstwirtschaft)	33,3
Angelernte Arbeiterinnen	29,9
Facharbeiterinnen	29,4
Meister und Vorarbeiterinnen	(19,2)
Arbeiterinnen gesamt	31,3
Angestellte Hilfstätigkeit	29,5
Gelernte Tätigkeit	17,7
Angestellte gesamt	13,5
Beamtin, VB, Hilfs- o. angelernte Arbeitertätigkeit	13,1
Beamtin, VB, Hilfstätigkeit	18,3
Öffentlich Bedienstete gesamt	[4,6]

Quelle: ÖSTAT, Mikrozensus Juni 1993

¹⁾ Die Quote der Antwortausfälle betrug im Durchschnitt 31%, in den vorliegenden Daten wurden die Ausfälle mittels "Hot-deck-Verfahren" aufgefüllt. Ohne Lehrlinge. Ein Viertel des Jahreseinkommens, ohne Familienbeihilfe, Alleinverdiener- bzw. Alleinerhalterabsetzbetrag und deren Kinderfreibetrag, ohne Zusatzpensionen. Die Bereinigung der Arbeitszeit erfolgte mit dem Umrechnungsfaktor 40:individuelle Arbeitszeit. (Teilzeitbeschäftigte Angestellte und öffentlich Bedienstete aus dem Unterrichts- und Forschungswesen konnten nicht einbezogen werden.) 10% aller Einkommensbezieher verdienen weniger als 8.500 S.

Mittlere Netto-Äquivalenzeinkommen der Unselbständigenhaushalte nach der Berufsschicht des Haushaltsvorstandes 1993

Berufsschicht des Haushaltsvorstandes	Median der Nettoeinkommen der Haushalte ¹⁾	Netto-Äquivalenzeinkommen der Haushalte	
		Standardvariante ²⁾	Alternativvariante ³⁾
Hilfsarbeiter (ohne Land- u. Forstw.)	18.700	8.800	8.200
Angelernte Arbeiter	22.600	10.000	9.300
Facharbeiter	23.400	10.800	10.000
Meister u. Vorarbeiter	29.200	12.300	11.700
Arbeiter gesamt	22.700	10.200	9.700
Veränderung 1989/93 in %	28,2	21,4	17,0
Veränderung 1991/93 in %	11,8	6,3	6,0
Einf. Angest. m. Hilfstät.	18.900	10.900	10.200
Einf. Angest., gel. Tätigk.	21.300	11.800	11.000
Mittlere Angestellte	23.800	13.400	12.600
Höhere Angestellte	29.000	14.400	13.600
Hochqual. Angestellte	33.600	16.500	15.800
Führende Angestellte	36.300	15.500	15.500
Angestellte gesamt	25.900	13.500	12.800
Veränderung 1989/93 in %	20,5	17,4	19,0
Veränderung 1991/93 in %	10,7	7,1	6,0
Beamte, VB, Hilfs-, angel. Arbeitertätigkeit	23.000	11.300	10.100
Beamte, VB, Facharbeiter-, Meistertätigkeit	23.200	11.500	10.700
Beamte, VB, Hilfstätigkeit	21.000	11.400	10.600
Beamte, VB, einf. Tätigkeit	20.900	11.300	10.800
Beamte, VB, mittl. Tätigk.	24.100	12.400	11.900
Beamte, VB, höherer Tät.	26.900	14.300	13.400
Beamte, VB, hochqual. Tät.	40.700	17.500	16.400
Öffentlich Bedienstete gesamt	25.300	12.900	12.200
Veränderung 1989/93 in %	22,8	19,4	21,0
Veränderung 1991/93 in %	9,5	9,3	11,0
Unselbständige gesamt	24.200	11.900	11.300
Veränderung 1989/93 in %	24,1	19,0	19,0
Veränderung 1991/93 in %	11,0	8,2	9,0

Quelle: ÖSTAT, Mikrozensus Juni 1993

¹⁾ Die Quote der Antwortausfälle betrug im Durchschnitt 29%; in den vorliegenden Daten wurden die Ausfälle mittels "Hot-deck-Verfahren" aufgefüllt. Ein Viertel des Jahreseinkommens. Standardisierungsbasis ist jeweils ein Einpersonenhaushalt. In beiden Varianten gelten als Kinder: Kinder im Vorschulalter, Schüler, Lehrlinge, sonstige erhaltene Personen, die nicht älter als 25 Jahre sind, sowie Studenten, die nicht älter als 27 Jahre und Arbeitslose, die nicht älter als 21 Jahre sind.

²⁾ Gewichtungsfaktoren der Standardvariante: 1 Erwachsene(r)=1,0; alle weiteren Erwachsenen=0,70; Kind 0-3 Jahre=0,33; 4-6 J.=0,38; 7-10 J.=0,55; 11-15 J.=0,65; 16-18 J.=0,70; 19-21 J.=0,80 ("Kind" 22-27 J.=0,70).

³⁾ Gewichtungsfaktoren der Alternativvariante: 1 Erwachsene(r)=1,0 bis auf beschäftigte Alleinerzieher =1,1; alle weiteren beschäftigten Erwachsenen=0,85; alle nicht beschäftigten Erwachsenen=0,7; Kinder erhalten unabhängig vom Alter: wenn die Eltern beide über 25 Wochenstunden beschäftigt sind (bzw. Kinder von über 25 Wochenstunden beschäftigten Alleinerziehern)=0,7; wenn ein Elternteil über 25 und der andere zwischen 13 und 25 Stunden pro Woche beschäftigt ist (bzw. Kinder von zwischen 13 und 25 Stunden beschäftigten Alleinerziehern)=0,6; wenn nur ein Elternteil beschäftigt ist=0,5.

Mittlere Netto-Äquivalenzeinkommen ¹⁾ der Unselbständigenhaushalte nach Haushaltstypen 1993

Familientyp	Netto-Äquivalenzeinkommen der Haushalte					
	Standardvariante ²⁾			Alternativvariante ³⁾		
	Arbeiter	Angestellte	öffentlicher Dienst	Arbeiter	Angestellte	öffentlicher Dienst
Zwei Erwachsene ohne Kind						
bis 35 J., beide berufstätig	14.800	18.600	17.900	13.600	17.100	16.400
45-60J., nur einer berufstätig	9.100	12.200	11.000	9.100	12.200	11.000
45-60J., beide berufstätig	14.200	20.300	19.100	13.000	18.600	17.600
Zwei Erwachsene mit Kind(ern)						
ein Kind, nur ein Elternteil berufstätig	8.000	10.900	9.200	7.900	9.200	9.200
ein Kind, Eltern beide berufstätig	11.200	14.200	13.800	9.800	12.700	13.500
zwei Kinder, nur ein Elternteil berufstätig	6.900	8.900	7.500	6.900	8.800	7.600
zwei Kinder, Eltern beide berufstätig	9.200	12.500	11.200	8.300	11.000	9.500
drei Kinder, nur ein Elternteil berufstätig	6.100	8.200	6.800	6.100	8.300	7.200
drei Kinder, Eltern beide berufstätig	7.400	9.300	8.400	6.200	8.700	7.500
vier u. mehr Kinder, nur ein Elternteil beruf	5.200	(8.900)	(6.000)	5.600	(9.900)	(6.700)
Ein Erwachsener mit Kind(ern)	7.300	8.700	10.600	6.800	7.700	9.200

Quelle: ÖSTAT, Mikrozensus Juni 1993

¹⁾ Die Quote der Antwortausfälle betrug im Durchschnitt 29%; in den vorliegenden Daten wurden die Ausfälle mittels "Hot-deck-Verfahren" aufgefüllt. Ein Viertel des Jahreseinkommens. Standardisierungsbasis ist jeweils ein Einpersonenhaushalt. In beiden Varianten gelten als Kinder: Kinder im Vorschulalter, Schüler, Lehrlinge, sonstige erhaltene Personen, die nicht älter als 25 Jahre sind, sowie Studenten, die nicht älter als 27 Jahre und Arbeitslose, die nicht älter als 21 Jahre sind.

²⁾ Gewichtungsfaktoren der Standardvariante: 1 Erwachsene(r)=1,0; alle weiteren Erwachsenen=0,70; Kind 0-3 Jahre=0,33; 4-6 J. =0,38; 7-10 J.=0,55; 11-15 J.=0,65; 16-18 J.=0,70; 19-21 J.=0,80 ("Kind" 22-27 J.=0,70).

³⁾ Gewichtungsfaktoren der Alternativvariante: 1 Erwachsene(r)=1,0 bis auf beschäftigte Alleinerzieher =1,1; alle weiteren beschäftigten Erwachsenen=0,85; alle nicht beschäftigten Erwachsenen=0,7; Kinder erhalten unabhängig vom Alter: wenn die Eltern beide über 25 Wochenstunden beschäftigt sind (bzw. Kinder von über 25 Wochenstunden beschäftigten Alleinerziehern)=0,7; wenn ein Elternteil über 25 und der andere zwischen 13 und 25 Stunden pro Woche beschäftigt ist (bzw. Kinder von zwischen 13 und 25 Stunden beschäftigten Alleinerziehern)=0,6; wenn nur ein Elternteil beschäftigt ist=0,5.

Erhöhte Anteile unter dem untersten Dezil der Nettoeinkommen ¹⁾ der Unselbständigenhaushalte 1993

Von allen Unselbständigenhaushalten verfügen jeweils 10% über ein Netto-Äquivalenzeinkommen von höchstens 6.200 S in der Standard- bzw. 6.100 S in der Alternativvariante

Berufsschicht des Haushaltsvorstandes/Familientyp	Netto-Äquivalenzeinkommen der Haushalte	
	Standardvariante ²⁾ Anteile der Haushalte mit einem Äquivalenzeinkommen von höchstens 6.200 S	Alternativvariante ³⁾ Anteile der Haushalte mit einem Äquivalenzeinkommen von höchstens 6.100 S
Berufsschicht d. Haushaltsvorstandes		
Hilfsarbeiter (ohne Land- u. Forstw.)	25,3	27,4
Angeleitete Arbeiter	14,3	15,9
Facharbeiter	10,2	11,0
Arbeiter gesamt	13,6	14,8
Einf. Angest. m. Hilfstät.	20,7	19,8
Einf. Angest., gel. Tätigk.	[9,9]	10,8
Angestellte gesamt	[8,3]	[8,7]
Beamte, VB, Facharbeiter-, Meistertätigkeit	[8,9]	10,4
Öffentlich Bedienstete gesamt	[6,0]	[6,3]
Familientyp		
Zwei Erwachsene, nur ein Elternteil berufstätig		
4 und mehr Kinder: Arbeiter	68,4	66,4
öffentlicher Dienst	(53,8)	(30,0)
Angestellter	(27,2)	(21,5)
3 Kinder: Arbeiter	51,4	51,5
öffentlicher Dienst	31,1	28,0
Angestellter	25,3	20,7
2 Kinder: Arbeiter	31,4	32,6
öffentlicher Dienst	26,7	23,5
Angestellter	21,7	19,6
1 Kind: Arbeiter	21,4	22,2
öffentlicher Dienst	10,0	11,1
Angestellter	10,8	10,5
Zwei Erwachsene, Eltern beide berufstätig		
3 und mehr Kinder: Arbeiter	36,5	46,0
öffentlicher Dienst	21,6	23,9
Angestellter	9,0	17,1
2 Kinder: Arbeiter	7,3	12,4
Beschäftigte(r) Alleinerzieher(in)		
Arbeiter	37,5	41,2
öffentlicher Dienst	8,0	14,1
Angestellter	23,4	30,7
Beschäftigter Single, weiblich		
Arbeiter	12,1	10,5

Quelle: ÖSTAT, Mikrozensus Juni 1993

Fußnoten wie bei "Mittlere Netto-Äquivalenzeinkommen der Unselbständigenhaushalte nach Haushaltstypen 1993".

Lebensstandard: Veränderung 1984-1993 für ausgewählte Indikatoren

trennscharfe Indikatoren	Haushalte insgesamt	Beschäftigten- haushalte insgesamt	ausländische Arbeiter- haushalte insgesamt	Pensionisten- haushalte insgesamt	(mindestens) eine Person im Haushalt arbeitslos	Haushalts- vorstand arbeitslos	(mindestens) eine Person Sozialhilfe- empfänger
	Absolutzahlen						
Auskunftserteilende Haushalte hochgerechnet	2.705.900	1.346.000	98.900	743.300	92.700	57.100	10.700
Veränderung 1984-1993 in %	2	-25	104	-1	-5	27	-78
	Von 100 Haushalten haben ...						
Geschirrspülmaschine	36	47	10	15	39	25	0
Veränderung 1984-1993 in %-Punkten	18	23	8	9	27	16	-9
Kein Haushaltsmitglied liest regelmäßig Tageszeitung	33	31	60	37	28	40	42
Veränderung 1989-1993 in %-Punkten	2	3	-5	-1	-6	0	0
Substandardwohnung (Ausstattungstyp D)	4	3	38	7	7	8	10
Veränderung 1984-1993 in %-Punkten	-6	-3	-15	-10	-15	-15	-11
Großreparatur bei Wohnung/Haus nötig	22	19	38	23	30	33	41
Veränderung 1989-1993 in %-Punkten	22	-4	-4	-4	-2	-5	-8
Kein Haushaltsmitglied machte Urlaub ¹⁾	48	38	41	65	47	58	82
Veränderung 1984-1993 in %-Punkten	-11	-16	0	-6	-24	-19	10

Quelle: ÖSTAT, Mikrozensus

¹⁾ Urlaubsdefinition: Mindestens vier entgeltliche Übermachungen.

Anhang: Sozialbudget, Behindertenangelegenheiten, Krankenhausfinanzierung

Sozialbudget:

Einnahmen- Ausgaben	178
Sonstige Einnahmen - Sonstige Ausgaben	179

Behindertenangelegenheiten:

Geschützte Werkstätten 1994	180
Rentenaufwand für Opfer und Hinterbliebene	181
Ausgleichstaxfonds 1985 - 1994 (Individualförderungen)	182
Erfasste begünstigte Behinderte nach Höhe des Grades der Behinderung	183
Erfasste begünstigte Personen nach Altersgruppen	183
Rentenaufwand für Beschädigte und Hinterbliebene in der Heeresversorgung	184
Rentenaufwand für Beschädigte und Hinterbliebene in der Kriegsopferversorgung	185

Finanzierung der Krankenanstalten:

KRAZAF-Mittel 1993	186
Kosten der Krankenanstalten 1993	187
Krankenhausfinanzierung 1993	188

Kapitel 15 "Soziales" und Kapitel 16 "Sozialversicherung"

Erfolg 1994

	Ausgaben						Einnahmen	
	Gesetzl. Verpflichtungen ¹⁾		Ermessensausgaben		zusammen		Mio. S	%
	Mio. S	%	Mio. S	%	Mio. S	%		
Sozialversicherung	55.242,353	40,62%	-	-	55.242,353	40,62%	1.021,045	1,87%
Kriegsopfer- u. Heeresversorgung								
Operfürsorge u. Kleinrentnerentschädigung	7.325,544 ^{2a)}	5,39%	266,066	0,20%	7.591,610 ^{2a)}	5,58%	54,001	0,10%
Pflegevorsorge	16.475,871	12,11%	-	-	16.475,871	12,11%	942,892	1,73%
Arbeitsmarktverwaltung (I)	45.629,631 ^{2b)}	33,55%	6.988,450	5,14%	52.618,081 ^{2b)}	38,69%	51.937,926	95,19%
Sonstiges ³⁾	3.586,857 ^{2c)}	2,64%	482,488	0,35%	4.069,345 ^{2c)}	2,99%	609,337	1,12%
Insgesamt	128.260,256^{2d)}	94,31%	7.737,004	5,69%	135.997,260^{2d)}	100,00%	54.565,201	100,00%

1) Einschließlich Personalausgaben

2) Hievon Personalausgaben (in Mio. S):

- a) 294,369
- b) 843,120
- c) 446,846
- d) 1.584,335

3) Aufgliederung siehe nächste Tabelle

Aufgliederung der "Sonstigen Ausgaben" und "Sonstigen Einnahmen"

in Millionen Schilling

Erfolg 1994

	Sonstige Ausgaben			Sonstige
	Gesetzliche Verpflichtungen ¹⁾	Ermessens- ausgaben	zusammen	Einnahmen
Bundesministerium für Arbeit und Soziales	2.792,819	142,397	2.935,216	32,117
Hilfeleistungen an Opfer von Verbrechen	5,089	8,586	13,675	0,941
Sonstige Leistungen (Impfschadengesetz)	18,047	-	18,047	-
Allgemeine Fürsorge (ohne Kleinrentnerentschädigung)	-	71,875	71,875	-
Schlechtwetterentschädigung im Baugewerbe	571,218	-	571,218	571,218
Überbrückungshilfen an ehem. öffentlich Bedienstete	3,835	-	3,835	-
Ersatz der Sonderunterstützung nach dem MSchG	0,030	-	0,030	-
Kostenersatz an den Insolvenz-Ausfallgeld-Fonds	-	215,511	215,511	-
Heimarbeitungskommissionen; Schlichtungsstellen	3,023	0,943	3,966	0,000
Arbeitsinspektion	192,796	43,176	235,972	5,061
Summe	3.586,857	482,488	4.069,345	609,337

1) einschließlich Personalausgaben

Geschützte Werkstätten 1994

Subventionsleistung^{*)} nach Bundesländern

	ATF		AMS		Land		Gesamt	Durschnittl. Beschäftigtenzahl gesamt dav. Beh.		Durchschnittl. Subv.leistungen je Beh./Monat
		in %		in %		in %				
Wien	6.859.000	46,1%	819.000	5,5%	7.212.000	48,4%	14.890.000	119	86	14.428
St.Pölten	15.630.000	48,6%	9.146.000	28,4%	7.385.000	23,0%	32.161.000	239	186	14.409
Wr.Neustadt	5.418.000	47,9%	3.568.000	31,5%	2.326.000	20,6%	11.312.000	105	73	12.913
Burgenland	2.348.000	44,5%	413.000	7,8%	2.518.000	47,7%	5.279.000	39	31	14.191
Oberösterreich	8.055.000	51,9%			7.475.000	48,1%	15.530.000	123	100	12.942
Salzburg	12.954.000	50,0%	671.000	2,6%	12.289.000	47,4%	25.914.000	193	162	13.330
Steiermark	15.312.000	39,5%	12.429.000	32,1%	10.991.000	28,4%	38.732.000	230	179	18.032
Kärnten	10.795.000	44,7%			13.350.000	55,3%	24.145.000	179	145	13.876
Tirol	7.774.000	37,8%	6.893.000	33,6%	5.876.000	28,6%	20.543.000	116	95	18.020
Gesamt	85.145.000	45,2%	33.939.000	18,0%	69.422.000	36,8%	188.506.000	1.343	1.057	14.862

*) Die Subventionen betreffen die Abgeltung der behinderungsbedingten Mehrkosten. In diesen Leistungen sind a.o. Subventionen (z.B. Zuschüsse zu Investitionen, Darlehen, Prämien nach dem BEinstG) nicht enthalten.

Quellen: Bilanzen der geschützten Werkstätten

Opferfürsorge: Rentenaufwand für Opfer und Hinterbliebene
in den Jahren 1985 bis 1994
(in Millionen öS)

Jahr	Opfer		Hinterbliebene		Insgesamt		
	Kopfzahl*)	Aufwand	Kopfzahl*)	Aufwand	Kopfzahl*)	Aufwand	Veränderung in %
1985	2.276	143,5	1.863	88,3	4.139	231,8	- 1,9
1986	2.150	138,6	1.798	86,1	3.948	224,8	- 3,0
1987	2.004	135,1	1.744	85,6	3.748	220,7	- 1,8
1988	1.950	134,0	1.654	80,7	3.604	214,7	- 2,7
1989	2.001	145,8	1.551	77,0	3.552	222,8	+ 3,8
1990	1.928	144,8	1.490	76,8	3.418	221,5	- 0,6
1991	1.830	147,9	1.436	81,0	3.266	228,9	+ 3,3
1992	1.709	143,8	1.394	82,6	3.103	226,3	- 1,1
1993	1.586	139,9	1.320	81,1	2.906	221,0	- 2,3
1994	1.513	136,8	1.256	80,5	2.769	217,3	- 1,7

*) jeweils am Jahresende

Quelle: BMAS

Ausgaben des Ausgleichstaxfonds für Individualförderungen in den Jahren 1985 - 1994

(in Mio.öS)

	1985	1986	1987	1988	1989	1990	1991	1992	1993	1994
PKW-Zuschüsse	12,6	10,5	10,0	10,0	9,4	11,0	20,6	19,0	19,1	15,7
Lohnkostenzuschüsse	27,6	32,9	40,2	46,6	50,3	67,3	80,7	105,9	128,0	140,4
Studien- und Lehrlingsbeihilfen	6,9	6,1	6,0	6,2	5,7	5,6	8,0	8,4	8,2	6,8
Fahrtkostenzuschüsse für										
Rollstuhlfahrer	4,6	5,4	6,0	6,8	7,2	8,2	10,8	11,7	13,0	13,7
Technische Arbeitshilfen	1,7	2,0	2,0	2,2	1,9	5,1	6,3	6,2	5,5	2,5
Darlehen zur Existenzgründung	6,2	8,8	12,4	16,7	20,0	26,2	29,3	23,4	25,0	17,0
Zuschüsse zur Existenzgründung	3,2	2,5	2,4	2,9	2,6	2,3	4,5	1,9	2,1	1,4
Zuschüsse zur rollstuhlgerechten										
Wohnungsadaptierung	2,0	1,9	1,6	2,5	2,8	4,3	5,4	5,9	8,9	10,4
Zuschuß zu orthopäd.Blinden-,										
Hörbehelfen	3,1	3,5	4,8	5,7	6,7	11,9	22,5	22,1	22,1	17,8
Sonstige Mobilitätshilfen	1,0	1,4	1,1	1,4	1,3	1,8	2,0	2,7	2,6	2,0
Sonstige Fürsorge inkl.Fürsorge für										
Kriegsopfer	13,8	11,8	12,1	12,7	13,6	17,9	21,5	6,4 ¹⁾	20,4	17,4
Forschung, Information	0,1	0,1	0,1	0,1	0,1	0,7	1,6	0,4	1,4	0,5
Summe	82,8	86,9	98,7	113,8	121,6	162,3	213,2	207,6	256,3	245,6

Quelle: Bundesministerium für Arbeit und Soziales

Erfasste begünstigte Behinderte nach der Höhe des Grades der Behinderung

Stichtag 1. Jänner 1995

Grad der Behinderung	Anzahl
30 v.H.	388
40 v.H.	208
50 v.H.	24.836
60 v.H.	13.344
70 v.H.	10.743
80 v.H.	7.263
90 v.H.	1.991
100 v.H.	4.590
Insgesamt	63.363

Quelle: Bundesministerium für Arbeit und Soziales

Erfasste begünstigte Personen nach Altersgruppen¹⁾

Stichtag 1. Jänner 1995

Lebensjahr	Anzahl	%-Anteil
60 oder älter	1.963	3,1
50 - 59	19.499	30,8
40 - 49	18.353	29,0
30 - 39	14.527	22,9
20 - 29	8.437	13,3
unter 20	584	0,9
Summe	63.363	100,0

1) Der Personenkreis der begünstigten Personen setzt sich zusammen aus den begünstigten Behinderten und den nichtbehinderten Inhabern von Amtsbescheinigungen und Opferausweisen

Quelle: Bundesministerium für Arbeit und Soziales

Rentenaufwand für Beschädigte und Hinterbliebene in der Heeresversorgung 1985 - 1994

Anzahl jeweils zum Jahresende

Jahr	Beschädigte	Hinter- bliebene	Summe	Veränderung in %
1985	1.001	128	1.129	+ 4,7
1986	1.054	128	1.182	+ 4,7
1987	1.120	122	1.242	+ 5,1
1988	1.171	120	1.291	+ 3,9
1989	1.195	109	1.304	+ 1,0
1990	1.227	108	1.335	+ 2,4
1991	1.272	107	1.379	+ 3,3
1992	1.341	102	1.443	+ 4,6
1993	1.387	96	1.483	+ 2,7
1994	1.428	98	1.526	+ 2,9

Aufwand in Mio.S

Jahr	Beschädigte	Hinter- bliebene	Summe	Veränderung in %
1985	46,467	3,964	50,431	+ 7,8
1986	52,013	4,269	56,282	+ 11,7
1987	57,145	4,185	61,330	+ 9,1
1988	61,126	4,216	65,342	+ 6,3
1989	63,613	3,996	67,609	+ 3,7
1990	69,700	4,371	74,071	+ 9,3
1991	77,454	4,382	81,836	+ 10,5
1992	85,017	4,453	89,470	+ 9,3
1993	92,311	4,551	96,862	+ 8,3
1994	98,983	5,271	104,254	+ 7,6

Quelle: BMAS

Rentenaufwand für Beschädigte und Hinterbliebene in der Kriegsopferversorgung 1985 -1994

Anzahl jeweils zum Jahresende

Jahr	Beschädigte	Hinter- bliebene	Summe	Veränderung in %
1985	75.845	76.200	152.045	- 4,2
1986	72.650	73.598	146.248	- 3,8
1987	69.600	70.612	140.212	- 4,1
1988	66.559	67.572	134.131	- 4,3
1989	63.486	64.554	128.040	- 4,5
1990	60.463	61.676	122.139	- 4,6
1991	57.348	58.839	116.187	- 4,9
1992	54.245	56.015	110.260	- 5,1
1993	51.255	53.404	104.659	- 5,1
1994	48.310	50681	98.991	-5,4

Aufwand in Mio.S

Jahr	Beschädigte	Hinter- bliebene	Summe	Veränderung in %
1985	2.618,3	3.237,8	5.856,1	- 0,7
1986	2.623,1	3.197,4	5.820,5	- 0,6
1987	2.635,0	3.217,3	5.852,3	+ 0,5
1988	2.573,8	3.153,7	5.727,4	- 2,1
1989	2.551,5	3.103,2	5.654,7	- 1,3
1990	2.568,4	3.181,9	5.750,3	+ 1,7
1991	2.612,8	3.316,8	5.929,6	+ 3,1
1992	2.610,3	3.396,3	6.006,6	+ 1,3
1993	2.596,4	3.418,0	6.014,4	+ 0,1
1994	2.547,5	3.404,9	5.952,4	- 1,0

Quelle: BMAS

Verteilung der Mittel des KRAZAF 1993

(in Tausend öS)

	Betriebs- und sonstige Zuschüsse	Investitions- u. sonstige Zuschüsse	Zuschüsse für Großgeräte	Zuschüsse für Strukturmittel	Vorweganteile	Summe(1)	in %
Burgenland	331.543	35.984	0	30.574	0	398.101	2,56%
Kärnten	853.630	115.407	13.442	86.575	0	1.069.054	6,87%
Niederösterreich	1.695.811	319.880	28.464	197.138	0	2.241.293	14,41%
Oberösterreich	1.468.489	458.462	24.908	146.161	28.974	2.126.994	13,67%
Salzburg	770.935	144.699	11.108	65.565	10.000	1.002.307	6,44%
Steiermark	1.527.031	287.649	23.265	136.189	27.114	2.001.248	12,87%
Tirol	999.825	139.475	13.543	80.000	12.448	1.245.291	8,01%
Vorarlberg	477.529	52.295	4.491	41.122	1.464	576.901	3,71%
Wien	3.852.311	714.758	12.026	313.861	0	4.892.956	31,46%
Österreich	11.977.104	2.268.609	131.247	1.097.185	80.000	15.554.145	100,00%

1) In diesem Betrag sind 11,3 Mio.S für Planungsmittel bzw. 20,2 Mio.S für das Transplantationswesen nicht berücksichtigt

Quelle: KRAZAF

Kosten der Krankenanstalten 1993

	Syst. Betten	Kosten exkl. Afa*)	Kosten inkl. Afa*)	Pflegetage
KA Gesamt **)	72.207	80.579.669.045	88.528.655.122	21.475.753
KRAZAF - KA	57.612	71.254.445.000	78.347.317.000	17.411.477
Sonst. KA	14.595	9.325.224.045	10.181.338.122	4.064.276
AKUT - KA	61.760			18.425.938
KRAZAF - KA	57.612	71.254.445.000	78.347.317.000	17.411.477
AUVA-UKH (akut)	1.041	1.968.125.764	2.103.031.486	302.976
Sonstige Akut-Kh	3.107	2.490.197.500	2.703.643.000	711.485
Nicht-AKUT - KA	10.447			3.049.815
AUVA-RehabZ	590	576.637.594	690.187.717	205.084
PVAng-RehabZ	894	678.199.359	747.037.759	344.192
PVArb-RehabZ	1.362	795.934.651	914.981.721	481.582
SVB-RehabZ	519	238.292.378	260.488.439	177.645
Sonst. Träger	7.082	2.577.836.800	2.761.968.000	1.841.312
Gesamtkosten		80.579.669.045	88.528.655.122	

Kostenentwicklung

Annahme: Kostensteigerung p. a.: 9,3 % (1994) bzw. 8,0% (1995 und 1996)

		Kosten exkl. Afa	Kosten inkl. Afa
Gesamtkosten 93	Mrd öS	80,6	88,5
Gesamtkosten 94	Mrd öS	88,1	96,8
Gesamtkosten 95	Mrd öS	95,1	104,5
Gesamtkosten 96	Mrd öS	102,7	112,9

*) Primärkosten lt KRV; inkl. Kosten des ambul. Bereiches

**) ohne Betten der Pflegeheime - Wien

Kosten des ambulanten Bereiches : Mrd öS

KRAZAF - KA	8,703
AUVA-UKH (akut)	0,589
Sonstige Akut-KA	0,000
	9,292

Quelle: Mag. Rack/BMAuS, Mag. Holler/Ärztchammer

Krankenhausfinanzierung 1993 (in Mrd. öS)

A) Beitragsfinanziert (54 %)

1. Sozialversicherung		
— Krankenversicherung		
Pflegegebührenersätze		
und Entbindungsheimpflege	21,7	
KRAZAF	10,1	
Ambulanzgebühren	3,2	35,0
— Pensionsversicherung		2,0
— Unfallversicherung		2,8
		39,8
2. Private Krankenversicherung		
— „Hauskosten“	4,0	
— „Hausrücklaß“ (geschätzt)	0,5	4,5
3. Sonstige Versicherungen / KFA		0,7
4. Direktzahlungen von PatientInnen		
inkl. Spitalskostenbeitrag von 0,4 Mrd. öS		2,2
5. Eigenmittel - Rechtsträger(Orden) (geschätzt)		0,5
6. Sonstige Einnahmen (geschätzt)		3,6
		51,3 Mrd.

B) Steuerfinanziert (46 %)

7. Bund		
— Universitätskliniken	6,4	
— KRAZAF	2,8	9,2
8. Länder (ohne Wien *)		
— Krankenanstalten	9,6	
— Sozialhilfe	2,5	
— KRAZAF	1,7	13,8
9. Gemeinden *)		
— Krankenanstalten	19,6	
— KRAZAF	1,1	20,7
		43,7 Mrd

Finanzierungsstrom 1993 (inkl. Investitionen) - geschätzt 95,0 Mrd.öS.

*) Nettoausgaben der Länder und der Gemeinden. In dieser Summe sind die Transferierungen innerhalb der Gebietskörperschaften (Bund, Länder, Gemeinden) enthalten, sodaß die tatsächlichen „bereinigten“ Ausgaben der Gebietskörperschaften niedriger anzusetzen sind.

Quelle: Mag. Rack/BMAS

