

# **B e r i c h t ü b e r d i e s o z i a l e L a g e**

## **D a t e n b a n d**

Sozialbericht - Wien 1996

# **1995**

# **Bericht über die soziale Lage**

## **Datenband**

Wien 1996



Eigentümer, Herausgeber und Verleger:  
Bundesministerium für Arbeit und Soziales  
1010 Wien, Stubenring 1  
Redaktion: Präs./B/10 - Grundsatzabteilung  
Für den Inhalt verantwortlich: Hans Steiner und Hannes Spreitzer

Layout + Druck: BMAS  
hergestellt aus umweltfreundlichem Papier  
ISBN 3-85010-032-4 (Datenband)

<b>Arbeitsmarktlage .....</b>	<b>5</b>
<b>Sozialversicherung .....</b>	<b>61</b>
<b>Einkommensverteilung .....</b>	<b>147</b>
<b>Anhang:</b>	
<b>Sozialbudget, Behindertenangelegenheiten .....</b>	<b>183</b>





## Arbeitsmarktlage 1995

Wohnbevölkerung insgesamt nach Altersgruppen, 1985 -1995 .....	7
Männliche Wohnbevölkerung nach Altersgruppen, 1985 -1995 .....	8
Weibliche Wohnbevölkerung nach Altersgruppen, 1985 -1995 .....	9
Erwerbspersonen insgesamt nach Alter, 1985 -1995 .....	10
Männliche Erwerbspersonen nach Alter, 1985 -1995 .....	11
Weibliche Erwerbspersonen nach Alter, 1985 -1995 .....	12
Erwerbsquoten insgesamt nach Alter, 1985 -1995 .....	13
Erwerbsquoten der Männer nach Alter, 1985 -1995 .....	14
Erwerbsquoten der Frauen nach Alter, 1985 -1995 .....	15
Entwicklung der Selbständigen, 1985 -1995.....	16
Angebot an unselbständigen Arbeitskräften nach dem Geschlecht, 1985 -1995.....	17
Angebot an unselbst. Arbeitskräften nach dem Geschlecht u. Altersgruppen .....	18
Angebot an unselbst. Arbeitskräften nach Geschlecht u. Bundesländern .....	19
Unselbständig Beschäftigte nach dem Geschlecht, 1985 -1995 .....	20
Unselbständig Beschäftigte nach Geschlecht und Altersgruppen .....	21
Unselbst. Beschäftigte nach Geschlecht u. Wirtschaftsabschnitten .....	22
Unselbständig Beschäftigte nach Geschlecht u. Wirtschaftsabschnitten .....	23
Unselbständig Beschäftigte nach Geschlecht und Bundesländern .....	24
Beschäftigtenströme, Mobilitätsindex .....	25
Ausländerbeschäftigung nach Geschlecht 1985 -1995 .....	26
Bewilligungspflichtig beschäftigte AusländerInnen nach Geschlecht und Bundesländern .....	27
Erteilungen von Beschäftigungsbewilligungen, Befreiungsscheinen, Arbeitserlaubnissen und vorläufigen Berechtigungen.....	28
Von Arbeitslosigkeit betroffene Personen nach d. Geschlecht 1987 - 1995.....	29
Arbeitslosenbestand nach dem Geschlecht 1985 -1995 .....	30
Arbeitslosenquoten nach dem Geschlecht 1985 -1995 .....	31
Von Arbeitslosigkeit betroffene Personen nach Geschlecht u. Altersgruppen .....	32
Arbeitslosenbestand nach Geschlecht und Altersgruppen .....	33
Arbeitslosenquoten nach Geschlecht und Altersgruppen .....	34
Von Arbeitslosigkeit betroffene Personen nach Geschlecht und höchster abgeschlossener Ausbildung .....	35
Arbeitslosenbestand nach Geschlecht u. höchster abgeschlossener Ausbildung .....	36



Von Arbeitslosigkeit betroffene Personen nach Geschlecht und Berufen .....	37
Arbeitslosenbestand nach Geschlecht und Berufen .....	38
Von Arbeitslosigkeit betroffene Personen nach Geschlecht u. Wirtschaftszweigen .....	39
Arbeitslosenbestand nach Geschlecht und Wirtschaftszweigen .....	40
Arbeitslosenquoten nach Geschlecht, Bundesländern und Wirtschaftssektoren .....	41
Von Arbeitslosigkeit betroffene Personen nach Geschlecht u. Bundesländern .....	42
Arbeitslosenbestand nach Geschlecht und Bundesländern .....	43
Arbeitslosenquoten nach Geschlecht und Bundesländern .....	44
Summe der Zugänge an Arbeitslosen nach Geschlecht und Berufen .....	45
Ungleiche Lasten der Arbeitslosigkeit .....	46
Relative Verteilung des Durchschnittsbestandes vorgemerakter Arbeitsloser nach Vormerkdauergruppen, Alter und Geschlecht .....	47
Verweildauer der Abgänge nach Geschlecht .....	48
Kumulierte Verweildauer der abgehenden arbeitslosen Personen .....	49
Von Langzeitarbeitslosigkeit betroffene Personen .....	50
Mehrfacharbeitslosigkeit der abgehenden arbeitslosen Personen im Ein- und Fünfjahreszeitraum .....	51
Arbeitslosenquoten nach Geschlecht, Alter, Bundesländern und Staatszugehörigkeit .....	52
Schichtung der Arbeitslosengeldbezieher nach der Auszahlung .....	53
Schichtung der Notstandshilfebezieher nach der Auszahlung .....	54
Gemeldete offene Stellen 1985 -1995, nach Bundesländern .....	55
Gemeldete offene Stellen nach Berufsbereichen .....	56
Abgang an gemeldeten offenen Stellen nach Laufzeit und Berufen .....	57
Lehrstellenmarkt .....	58
Internationale Arbeitslosenquoten 1994 und 1995 .....	59

**Wohnbevölkerung insgesamt nach Altersgruppen (Jahresdurchschnitte 1985 - 1995) 1)**

im Alter von ..... bis unter ..... Jahre												darunter:
Jahr	0 - 15	15 - 20	20 - 25	25 - 30	30 - 40	40 - 50	50 - 55	55 - 60	60 - 65	65 +	zusammen	15 - 65(60)
1985	1.385.711	626.248	664.008	589.767	1.009.001	975.586	401.220	423.172	427.030	1.076.518	<b>7.578.261</b>	<b>4.858.049</b>
1986	1.364.944	609.353	666.211	608.069	1.034.706	982.797	389.311	419.197	423.711	1.089.690	<b>7.587.989</b>	<b>4.880.021</b>
1987	1.348.682	588.095	662.763	624.287	1.048.749	1.006.547	380.940	415.106	416.291	1.106.694	<b>7.598.154</b>	<b>4.898.109</b>
1988	1.340.354	561.353	658.758	641.576	1.057.915	1.033.688	379.676	408.405	409.791	1.123.763	<b>7.615.279</b>	<b>4.916.180</b>
1989	1.340.527	537.163	656.531	663.164	1.078.750	1.037.179	402.573	398.834	404.508	1.139.572	<b>7.658.801</b>	<b>4.953.063</b>
1990	1.347.038	519.087	653.453	684.690	1.114.099	1.020.422	447.705	387.585	400.270	1.154.887	<b>7.729.236</b>	<b>5.009.519</b>
1991	1.362.312	501.268	647.937	700.894	1.160.539	1.004.527	492.521	377.035	397.246	1.168.692	<b>7.812.971</b>	<b>5.069.840</b>
1992	1.386.364	485.584	638.788	713.726	1.214.373	1.004.375	525.073	370.703	394.515	1.180.311	<b>7.913.812</b>	<b>5.138.697</b>
1993	1.404.617	473.561	617.652	720.633	1.264.281	1.013.017	543.684	371.240	389.184	1.193.616	<b>7.991.485</b>	<b>5.188.402</b>
1994	1.413.410	463.458	588.339	716.683	1.306.400	1.019.215	541.547	394.030	380.869	1.205.766	<b>8.029.717</b>	<b>5.210.233</b>
1995	1.411.647	458.680	560.225	702.857	1.339.377	1.037.929	509.227	437.559	370.691	1.218.343	<b>8.046.535</b>	<b>5.221.553</b>

1) Bevölkerungsfortschreibung basierend auf den Ergebnissen der Volkszählung 1991

Quelle: ÖSTAT, Demographisches Jahrbuch Österreichs 1993



**Männliche Wohnbevölkerung nach Altersgruppen (Jahresdurchschnitte 1985 - 1995) 1)**

Jahr	im Alter von ..... bis unter ..... Jahre										zusammen	<u>darunter:</u>
	0 - 15	15 - 20	20 - 25	25 - 30	30 - 40	40 - 50	50 - 55	55 - 60	60 - 65	65 +		15 - 65
1985	708.616	319.049	336.328	296.733	507.490	489.649	198.416	198.329	169.047	375.126	<b>3.598.783</b>	<b>2.515.041</b>
1986	698.552	310.507	337.928	307.191	519.963	493.271	192.370	200.782	170.377	378.233	<b>3.609.174</b>	<b>2.532.389</b>
1987	690.802	299.730	336.724	316.383	526.650	505.255	188.392	201.104	171.622	383.301	<b>3.619.963</b>	<b>2.545.860</b>
1988	687.241	285.925	335.490	325.786	531.633	518.745	188.133	198.583	174.809	388.436	<b>3.634.781</b>	<b>2.559.104</b>
1989	688.059	273.724	334.940	337.873	543.594	520.717	199.893	193.914	178.869	393.282	<b>3.664.865</b>	<b>2.583.524</b>
1990	691.899	265.045	333.710	350.495	564.202	513.070	222.770	188.278	182.478	398.895	<b>3.710.842</b>	<b>2.620.048</b>
1991	699.943	256.381	330.767	359.991	590.977	505.948	245.297	183.130	185.119	405.279	<b>3.762.832</b>	<b>2.657.610</b>
1992	712.279	248.761	325.275	367.152	621.353	506.928	261.429	180.270	186.075	412.595	<b>3.822.117</b>	<b>2.697.243</b>
1993	721.331	243.041	313.271	370.982	649.052	512.247	270.475	181.061	184.334	421.953	<b>3.867.747</b>	<b>2.724.463</b>
1994	725.138	238.359	297.341	368.346	671.982	516.290	269.215	192.906	180.561	431.542	<b>3.891.680</b>	<b>2.735.000</b>
1995	723.614	236.130	282.346	359.860	689.050	526.309	253.144	214.915	175.699	441.267	<b>3.902.334</b>	<b>2.737.453</b>

1) Bevölkerungsfortschreibung basierend auf den Ergebnissen der Volkszählung 1991

Quelle: ÖSTAT, Demographisches Jahrbuch Österreichs 1993

**Weibliche Wohnbevölkerung nach Altersgruppen (Jahresdurchschnitte 1985 - 1995) 1)**

im Alter von ..... bis unter ..... Jahre												darunter:
Jahr	0 - 15	15 - 20	20 - 25	25 - 30	30 - 40	40 - 50	50 - 55	55 - 60	60 - 65	65 +	zusammen	15 - 60
1985	677.095	307.199	327.680	293.034	501.511	485.937	202.804	224.843	257.983	701.392	<b>3.979.478</b>	<b>2.343.008</b>
1986	666.392	298.846	328.283	300.878	514.743	489.526	196.941	218.415	253.334	711.457	<b>3.978.815</b>	<b>2.347.632</b>
1987	657.880	288.365	326.039	307.904	522.099	501.292	192.548	214.002	244.669	723.393	<b>3.978.191</b>	<b>2.352.249</b>
1988	653.113	275.428	323.268	315.790	526.282	514.943	191.543	209.822	234.982	735.327	<b>3.980.498</b>	<b>2.357.076</b>
1989	652.468	263.439	321.591	325.291	535.156	516.462	202.680	204.920	225.639	746.290	<b>3.993.936</b>	<b>2.369.539</b>
1990	655.139	254.042	319.743	334.195	549.897	507.352	224.935	199.307	217.792	755.992	<b>4.018.394</b>	<b>2.389.471</b>
1991	662.369	244.887	317.170	340.903	569.562	498.579	247.224	193.905	212.127	763.413	<b>4.050.139</b>	<b>2.412.230</b>
1992	674.085	236.823	313.513	346.574	593.020	497.447	263.644	190.433	208.440	767.716	<b>4.091.695</b>	<b>2.441.454</b>
1993	683.286	230.520	304.381	349.651	615.229	500.770	273.209	190.179	204.850	771.663	<b>4.123.738</b>	<b>2.463.939</b>
1994	688.272	225.099	290.998	348.337	634.418	502.925	272.332	201.124	200.308	774.224	<b>4.138.037</b>	<b>2.475.233</b>
1995	688.033	222.550	277.879	342.997	650.327	511.620	256.083	222.644	194.992	777.076	<b>4.144.201</b>	<b>2.484.100</b>

1) Bevölkerungsfortschreibung basierend auf den Ergebnissen der Volkszählung 1991

Quelle: ÖSTAT, Demographisches Jahrbuch Österreichs 1993



**Erwerbspersonen** 1) insgesamt nach Alter 1985 bis 1995

im Alter von ..... bis unter ..... Jahre

Jahr	15 - 20	20 - 25	25 - 30	30 - 40	40 - 50	50 - 55	55 - 60	60 - 65	65 +	15 - 60(65)	zusammen
1985	306.614	488.618	447.879	788.124	761.185	277.826	203.326	47.698	19.938	<b>3.303.072</b>	<b>3.341.208</b>
1986	305.201	491.599	460.351	804.329	771.993	270.924	197.745	45.407	19.627	<b>3.330.600</b>	<b>3.367.176</b>
1987	286.927	488.561	476.304	809.762	801.856	266.917	186.086	43.042	18.970	<b>3.342.987</b>	<b>3.378.425</b>
1988	270.611	486.269	492.829	820.818	817.960	269.617	178.196	38.944	16.966	<b>3.361.217</b>	<b>3.392.210</b>
1989	262.346	479.243	506.180	847.856	806.092	298.890	175.200	39.132	16.028	<b>3.402.067</b>	<b>3.430.967</b>
1990	260.055	480.821	527.730	884.183	800.044	333.716	170.394	38.642	14.770	<b>3.483.423</b>	<b>3.510.355</b>
1991	255.609	481.774	547.089	931.039	791.877	365.811	165.303	38.392	15.186	<b>3.564.613</b>	<b>3.592.080</b>
1992	245.644	473.105	560.607	976.278	800.417	382.085	161.046	36.648	14.280	<b>3.623.717</b>	<b>3.650.110</b>
1993	228.270	446.787	563.222	1.017.224	810.217	394.467	160.267	33.422	14.398	<b>3.642.118</b>	<b>3.668.274</b>
1994	219.074	425.573	558.792	1.043.155	817.612	378.481	175.324	34.005	14.756	<b>3.639.652</b>	<b>3.666.772</b>
1995	211.997	406.918	543.426	1.076.957	833.742	345.915	189.558	32.487	14.204	<b>3.631.059</b>	<b>3.655.204</b>

1) Definiert als Summe der selbständig Beschäftigten, der Mithelfenden, der unselbständig Beschäftigten und der vorgemerkten Arbeitslosen

Quelle: WIFO - Datenbank, Mai 1996

## Männliche Erwerbspersonen 1) nach Alter 1985 bis 1995

im Alter von ..... bis unter ..... Jahre											
Jahr	15 - 20	20 - 25	25 - 30	30 - 40	40 - 50	50 - 55	55 - 60	60 - 65	65 +	15 - 65	zusammen
1985	166.113	259.550	259.825	473.413	457.545	171.837	139.490	29.500	11.899	<b>1.957.273</b>	<b>1.969.172</b>
1986	165.073	260.058	266.973	481.388	462.424	167.683	137.188	28.458	11.708	<b>1.969.245</b>	<b>1.980.953</b>
1987	155.193	257.532	276.150	482.166	478.647	165.479	131.796	26.574	11.411	<b>1.973.537</b>	<b>1.984.948</b>
1988	149.160	257.323	284.310	487.988	485.545	165.921	127.074	24.917	9.726	<b>1.982.238</b>	<b>1.991.964</b>
1989	146.097	250.934	289.790	504.354	477.787	181.478	124.906	26.260	8.922	<b>2.001.606</b>	<b>2.010.528</b>
1990	145.094	253.108	303.379	526.103	472.053	203.131	120.858	26.480	8.207	<b>2.050.206</b>	<b>2.058.413</b>
1991	142.747	253.343	312.437	551.216	465.646	220.480	117.745	26.111	8.803	<b>2.089.725</b>	<b>2.098.528</b>
1992	137.268	245.930	316.218	573.248	468.435	229.236	114.851	24.535	8.352	<b>2.109.721</b>	<b>2.118.073</b>
1993	127.575	229.656	316.857	597.873	470.290	236.469	114.126	21.664	8.703	<b>2.114.510</b>	<b>2.123.213</b>
1994	122.685	220.260	312.249	609.631	470.620	224.115	126.972	21.641	9.595	<b>2.108.173</b>	<b>2.117.768</b>
1995	120.068	210.236	300.132	628.164	475.846	204.059	138.411	22.546	9.897	<b>2.099.462</b>	<b>2.109.359</b>

1) Definiert als Summe der selbständig Beschäftigten, der Mithelfenden, der unselbständig Beschäftigten und der vorgemerkten Arbeitslosen

Quelle: WIFO - Datenbank, Mai 1996

## Weibliche Erwerbspersonen 1) nach Alter 1985 bis 1995

Jahr	im Alter von ..... bis unter ..... Jahre									15 - 60	zusammen
	15 - 20	20 - 25	25 - 30	30 - 40	40 - 50	50 - 55	55 - 60	60 - 65	65 +		
1985	140.501	229.068	188.054	314.711	303.640	105.989	63.836	18.198	8.039	<b>1.345.799</b>	<b>1.372.036</b>
1986	140.128	231.541	193.378	322.941	309.569	103.241	60.557	16.949	7.919	<b>1.361.355</b>	<b>1.386.223</b>
1987	131.734	231.029	200.154	327.596	323.209	101.438	54.290	16.468	7.559	<b>1.369.450</b>	<b>1.393.477</b>
1988	121.451	228.946	208.519	332.830	332.415	103.696	51.122	14.027	7.240	<b>1.378.979</b>	<b>1.400.246</b>
1989	116.249	228.309	216.390	343.502	328.305	117.412	50.294	12.872	7.106	<b>1.400.461</b>	<b>1.420.439</b>
1990	114.961	227.713	224.351	358.080	327.991	130.585	49.536	12.162	6.563	<b>1.433.217</b>	<b>1.451.942</b>
1991	112.862	228.431	234.652	379.823	326.231	145.331	47.558	12.281	6.383	<b>1.474.888</b>	<b>1.493.552</b>
1992	108.376	227.175	244.389	403.030	331.982	152.849	46.195	12.113	5.928	<b>1.513.996</b>	<b>1.532.037</b>
1993	100.695	217.131	246.365	419.351	339.927	157.998	46.141	11.758	5.695	<b>1.527.608</b>	<b>1.545.061</b>
1994	96.389	205.313	246.543	433.524	346.992	154.366	48.352	12.364	5.161	<b>1.531.479</b>	<b>1.549.004</b>
1995	91.929	196.682	243.294	448.793	357.896	141.856	51.147	9.941	4.307	<b>1.531.597</b>	<b>1.545.845</b>

1) Definiert als Summe der selbständig Beschäftigten, der Mithelfenden, der unselbständig Beschäftigten und der vorgemerkten Arbeitslosen

Quelle: WIFO - Datenbank, Mai 1996

## Erwerbsquoten 1) insgesamt nach Alter 1985 bis 1995

im Alter von ..... bis unter ..... Jahre

Jahr	15 - 20	20 - 25	25 - 30	30 - 40	40 - 50	50 - 55	55 - 60	60 - 65	65 +	15 - 65(60)	15 - 65 2)
1985	49,0	73,6	75,9	78,1	78,0	69,2	48,0	11,2	1,9	68,0	65,3
1986	50,1	73,8	75,7	77,7	78,6	69,6	47,2	10,7	1,8	68,2	65,6
1987	48,8	73,7	76,3	77,2	79,7	70,1	44,8	10,3	1,7	68,3	65,7
1988	48,2	73,8	76,8	77,6	79,1	71,0	43,6	9,5	1,5	68,4	65,9
1989	48,8	73,0	76,3	78,6	77,7	74,2	43,9	9,7	1,4	68,7	66,3
1990	50,1	73,6	77,1	79,4	78,4	74,5	44,0	9,7	1,3	69,5	67,2
1991	51,0	74,4	78,1	80,2	78,8	74,3	43,8	9,7	1,3	70,3	68,0
1992	50,6	74,1	78,5	80,4	79,7	72,8	43,4	9,3	1,2	70,5	68,3
1993	48,2	72,3	78,2	80,5	80,0	72,6	43,2	8,6	1,2	70,2	68,0
1994	47,3	72,3	78,0	79,8	80,2	69,9	44,5	8,9	1,2	69,9	67,8
1995	46,2	72,6	77,3	80,4	80,3	67,9	43,3	8,8	1,2	69,5	67,5

1) Definiert als Anteil der Erwerbspersonen an der jeweiligen Wohnbevölkerung

2) Anteil aller Erwerbspersonen an der 15- bis unter 65-jährigen Wohnbevölkerung

Quelle: WIFO - Datenbank, Mai 1996

## Erwerbsquoten 1) der Männer nach Alter 1985 bis 1995

im Alter von ..... bis unter ..... Jahre

Jahr	15 - 20	20 - 25	25 - 30	30 - 40	40 - 50	50 - 55	55 - 60	60 - 65	65 +	15 - 65	15 - 65 2)
1985	52,1	77,2	87,6	93,3	93,4	86,6	70,3	17,5	3,2	77,8	78,3
1986	53,2	77,0	86,9	92,6	93,7	87,2	68,3	16,7	3,1	77,8	78,2
1987	51,8	76,5	87,3	91,6	94,7	87,8	65,5	15,5	3,0	77,5	78,0
1988	52,2	76,7	87,3	91,8	93,6	88,2	64,0	14,3	2,5	77,5	77,8
1989	53,4	74,9	85,8	92,8	91,8	90,8	64,4	14,7	2,3	77,5	77,8
1990	54,7	75,8	86,6	93,2	92,0	91,2	64,2	14,5	2,1	78,3	78,6
1991	55,7	76,6	86,8	93,3	92,0	89,9	64,3	14,1	2,2	78,6	79,0
1992	55,2	75,6	86,1	92,3	92,4	87,7	63,7	13,2	2,0	78,2	78,5
1993	52,5	73,3	85,4	92,1	91,8	87,4	63,0	11,8	2,1	77,6	77,9
1994	51,5	74,1	84,8	90,7	91,2	83,2	65,8	12,0	2,2	77,1	77,4
1995	50,8	74,5	83,4	91,2	90,4	80,6	64,4	12,8	2,2	76,7	77,1

1) Definiert als Anteil der Erwerbspersonen an der jeweiligen Wohnbevölkerung

2) Anteil aller Erwerbspersonen an der 15- bis unter 65-jährigen Wohnbevölkerung

Quelle: WIFO - Datenbank, Mai 1996



## Erwerbsquoten 1) der Frauen nach Alter 1985 bis 1995

Jahr	im Alter von ..... bis unter ..... Jahre									15 - 60	15 - 65 2)
	15 - 20	20 - 25	25 - 30	30 - 40	40 - 50	50 - 55	55 - 60	60 - 65	65 +		
1985	45,7	69,9	64,2	62,8	62,5	52,3	28,4	7,1	1,1	<b>57,4</b>	<b>52,8</b>
1986	46,9	70,5	64,3	62,7	63,2	52,4	27,7	6,7	1,1	<b>58,0</b>	<b>53,3</b>
1987	45,7	70,9	65,0	62,7	64,5	52,7	25,4	6,7	1,0	<b>58,2</b>	<b>53,7</b>
1988	44,1	70,8	66,0	63,2	64,6	54,1	24,4	6,0	1,0	<b>58,5</b>	<b>54,0</b>
1989	44,1	71,0	66,5	64,2	63,6	57,9	24,5	5,7	1,0	<b>59,1</b>	<b>54,7</b>
1990	45,3	71,2	67,1	65,1	64,6	58,1	24,9	5,6	0,9	<b>60,0</b>	<b>55,7</b>
1991	46,1	72,0	68,8	66,7	65,4	58,8	24,5	5,8	0,8	<b>61,1</b>	<b>56,9</b>
1992	45,8	72,5	70,5	68,0	66,7	58,0	24,3	5,8	0,8	<b>62,0</b>	<b>57,8</b>
1993	43,7	71,3	70,5	68,2	67,9	57,8	24,3	5,7	0,7	<b>62,0</b>	<b>57,9</b>
1994	42,8	70,6	70,8	68,3	69,0	56,7	24,0	6,2	0,7	<b>61,9</b>	<b>57,9</b>
1995	41,3	70,8	70,9	69,0	70,0	55,4	23,0	5,1	0,6	<b>61,7</b>	<b>57,7</b>

1) Definiert als Anteil der Erwerbspersonen an der jeweiligen Wohnbevölkerung

2) Anteil aller Erwerbspersonen an der 15- bis unter 65-jährigen Wohnbevölkerung

Quelle: WIFO - Datenbank, Mai 1996

## Entwicklung der Selbständigen nach dem Geschlecht 1) 1985 bis 1995

Jahr	LANDWIRTSCHAFT					GEWERBLICHE WIRTSCHAFT 2)				
	Insgesamt	Stand 3)		Veränd.geg. Vorjahr		Insgesamt	Stand 3)		Veränd.geg. Vorjahr	
		Männlich	Weiblich	absolut	in %		Männlich	Weiblich	absolut	in %
1985	230.800	118.900	111.900	- 6.700	- 2,8	211.300	134.300	77.000	- 1.200	- 0,6
1986	223.700	116.000	107.700	- 7.100	- 3,1	211.300	135.600	75.700	0	+ 0,0
1987	215.800	112.700	103.100	- 7.900	- 3,5	212.800	136.800	76.000	+ 1.500	+ 0,7
1988	208.300	109.200	99.100	- 7.500	- 3,5	214.800	137.500	77.300	+ 2.000	+ 0,9
1989	199.400	104.800	94.600	- 8.900	- 4,3	220.100	142.700	77.400	+ 5.300	+ 2,5
1990	191.300	101.000	90.300	- 8.100	- 4,1	224.600	149.600	75.000	+ 4.500	+ 2,0
1991	182.400	96.400	86.000	- 8.900	- 4,7	227.300	151.000	76.300	+ 2.700	+ 1,2
1992	170.000	90.300	79.700	- 12.400	- 6,8	231.200	153.700	77.500	+ 3.900	+ 1,7
1993	158.800	84.800	74.000	- 11.200	- 6,6	232.300	155.500	76.800	+ 1.100	+ 0,5
1994	149.000	79.900	69.100	- 9.800	- 6,2	232.100	155.700	76.400	- 200	- 0,1
1995	139.700	75.300	64.400	- 9.300	- 6,2	231.600	156.700	74.900	- 500	- 0,2

1) Einschließlich der mithelfenden Familienangehörigen

2) Industrie, Gewerbe und Dienstleistungen

3) Fortschreibung des Österreichischen Institutes für Wirtschaftsforschung

Quelle: WIFO - Datenbank

## Angebot an unselbständigen Arbeitskräften 1) nach dem Geschlecht 1985 bis 1995

Jahr	Bestand 2)			Veränderung gegenüber dem Vorjahr					
	insgesamt	männlich	weiblich	a b s o l u t			r e l a t i v ( % )		
				insgesamt	männlich	weiblich	insgesamt	männlich	weiblich
1985	2.899.104	1.715.968	1.183.136	+ 24.129	+ 6.577	+ 17.552	+ 0,8	+ 0,4	+ 1,5
1986	2.932.175	1.729.353	1.202.822	+ 33.071	+ 13.385	+ 19.686	+ 1,1	+ 0,8	+ 1,7
1987	2.949.825	1.735.448	1.214.377	+ 17.650	+ 6.095	+ 11.555	+ 0,6	+ 0,4	+ 1,0
1988	2.969.110	1.745.264	1.223.846	+ 19.285	+ 9.816	+ 9.469	+ 0,7	+ 0,6	+ 0,8
1989	3.011.468	1.763.028	1.248.440	+ 42.358	+ 17.764	+ 24.594	+ 1,4	+ 1,0	+ 2,0
1990	3.094.457	1.807.813	1.286.642	+ 82.989	+ 44.785	+ 38.202	+ 2,8	+ 2,5	+ 3,1
1991	3.182.380	1.851.128	1.331.252	+ 87.923	+ 43.315	+ 44.610	+ 2,8	+ 2,4	+ 3,5
1992	3.248.908	1.874.071	1.374.838	+ 66.528	+ 22.943	+ 43.586	+ 2,1	+ 1,2	+ 3,3
1993	3.277.175	1.882.915	1.394.260	+ 28.267	+ 8.844	+ 19.422	+ 0,9	+ 0,5	+ 1,4
1994	3.285.673	1.882.168	1.403.505	+ 8.498	- 747	+ 9.245	+ 0,3	- 0,0	+ 0,7
1995	3.283.903	1.877.359	1.406.543	- 1.770	- 4.809	+ 3.038	- 0,1	- 0,3	+ 0,2

1) definiert als Summe aus unselbständig Beschäftigten und vorgemerkten Arbeitslosen

2) Jahresdurchschnitte gebildet über die entsprechenden 12 Monatsendbestände

Quelle: Hauptverband der österreichischen Sozialversicherungsträger (unselbständig Beschäftigte)  
Arbeitsmarktservice Österreich (vorgemerkte Arbeitslose)

## Angebot an unselbständigen Arbeitskräften 1) nach Geschlecht und Altersgruppen 1995

ALTER (in Jahren)	B e s t a n d 2)			Veränderung gegenüber dem Vorjahr					
				a b s o l u t			r e l a t i v ( % )		
				insgesamt	männlich	weiblich	insgesamt	männlich	weiblich
15 - 18	154.485	91.156	63.329	- 6.214	- 2.264	- 3.950	- 3,9	- 2,4	- 5,9
19 - 24	457.171	233.377	223.794	- 23.381	- 11.599	- 11.782	- 4,9	- 4,7	- 5,0
25 - 29	520.275	286.001	234.274	- 9.627	- 7.966	- 1.661	- 1,8	- 2,7	- 0,7
30 - 39	974.362	562.078	412.284	+ 28.362	+ 13.919	+ 14.442	+ 3,0	+ 2,5	+ 3,6
40 - 49	727.149	415.895	311.254	+ 16.890	+ 7.111	+ 9.779	+ 2,4	+ 1,7	+ 3,2
50 - 54	295.386	175.361	120.025	- 20.053	- 13.674	- 6.379	- 6,4	- 7,2	- 5,0
55 - 59	134.301	100.156	34.145	+ 13.613	+ 10.543	+ 3.070	+ 11,3	+ 11,8	+ 9,9
60 und älter	20.774	13.336	7.438	- 1.360	- 878	- 482	- 6,1	- 6,2	- 6,1
<b>insgesamt</b>	<b>3.283.903</b>	<b>1.877.359</b>	<b>1.406.543</b>	<b>- 1.770</b>	<b>- 4.809</b>	<b>+ 3.038</b>	<b>- 0,1</b>	<b>- 0,3</b>	<b>+ 0,2</b>

1) definiert als Summe aus unselbständig Beschäftigten und vorgemerkten Arbeitslosen

2) gebildet als Durchschnitt über die 12 Monatsendbestände

Quelle: Hauptverband der österreichischen Sozialversicherungsträger (unselbständig Beschäftigte)  
Arbeitsmarktservice Österreich (vorgemerkte Arbeitslose)

## Angebot an unselbständigen Arbeitskräften 1) nach Geschlecht und Bundesländern 1995

Bundesland	Bestand 2)			Veränderung gegenüber dem Vorjahr					
	insgesamt	männlich	weiblich	absolut			relativ (%)		
				insgesamt	männlich	weiblich	insgesamt	männlich	weiblich
Burgenland	82.204	46.518	35.686	+ 618	+ 422	+ 196	+ 0,8	+ 0,9	+ 0,6
Kärnten	208.016	119.028	88.988	+ 372	- 123	+ 495	+ 0,2	- 0,1	+ 0,6
Niederösterreich	535.885	313.371	222.514	+ 1.990	- 211	+ 2.201	+ 0,4	- 0,1	+ 1,0
Oberösterreich	542.683	319.777	222.906	+ 1.014	- 380	+ 1.395	+ 0,2	- 0,1	+ 0,6
Salzburg	222.492	126.088	96.404	- 187	- 526	+ 339	- 0,1	- 0,4	+ 0,4
Steiermark	447.267	261.643	185.624	+ 1.590	+ 24	+ 1.566	+ 0,4	+ 0,0	+ 0,9
Tirol	267.129	155.766	111.363	+ 39	- 202	+ 241	+ 0,0	- 0,1	+ 0,2
Vorarlberg	136.733	79.866	56.867	- 261	- 42	- 219	- 0,2	- 0,1	- 0,4
Wien	841.494	455.302	386.192	- 6.946	- 3.772	- 3.174	- 0,8	- 0,8	- 0,8
<b>insgesamt</b>	<b>3.283.903</b>	<b>1.877.359</b>	<b>1.406.543</b>	<b>- 1.770</b>	<b>- 4.809</b>	<b>+ 3.038</b>	<b>- 0,1</b>	<b>- 0,3</b>	<b>+ 0,2</b>

1) definiert als Summe aus unselbständig Beschäftigten und vorgemerkten Arbeitslosen

2) gebildet als Durchschnitt über die 12 Monatsendbestände

Quelle: Hauptverband der österreichischen Sozialversicherungsträger (unselbständig Beschäftigte)  
Arbeitsmarktservice Österreich (vorgemerkte Arbeitslose)

## Unselbständig Beschäftigte nach dem Geschlecht 1985 - 1995

Jahr	B e s t a n d 1)			Veränderung gegenüber dem Vorjahr					
				a b s o l u t			r e l a t i v (%)		
	insgesamt	männlich	weiblich	insgesamt	männlich	weiblich	insgesamt	männlich	weiblich
1985	2.759.657	1.631.814	1.127.844	+ 15.151	+ 3.022	+ 12.130	+ 0,6	+ 0,2	+ 1,1
1986	2.780.204	1.640.497	1.139.707	+ 20.547	+ 8.683	+ 11.863	+ 0,7	+ 0,5	+ 1,1
1987	2.785.358	1.640.433	1.144.924	+ 5.154	- 64	+ 5.217	+ 0,2	- 0,0	+ 0,5
1988	2.810.478	1.655.435	1.155.044	+ 25.120	+ 15.002	+ 10.120	+ 0,9	+ 0,9	+ 0,9
1989	2.862.291	1.682.027	1.180.264	+ 51.813	+ 26.592	+ 25.220	+ 1,8	+ 1,6	+ 2,2
1990	2.928.662	1.718.781	1.209.880	+ 66.371	+ 36.754	+ 29.616	+ 2,3	+ 2,2	+ 2,5
1991	2.997.352	1.752.144	1.245.208	+ 68.690	+ 33.363	+ 35.328	+ 2,3	+ 1,9	+ 2,9
1992	3.055.810	1.766.869	1.288.941	+ 58.458	+ 14.725	+ 43.733	+ 2,0	+ 0,8	+ 3,5
1993	3.054.910	1.756.234	1.298.676	- 900	- 10.635	+ 9.735	- 0,0	- 0,6	+ 0,8
1994	3.070.732	1.761.601	1.309.131	+ 15.822	+ 5.367	+ 10.455	+ 0,5	+ 0,3	+ 0,8
1995	3.068.187	1.757.355	1.310.832	- 2.545	- 4.246	+ 1.701	- 0,1	- 0,2	+ 0,1

1) Jahresdurchschnitte gebildet über die entsprechenden 12 Monatsendbestände

Quelle: Hauptverband der österreichischen Sozialversicherungsträger

## Unselbständig Beschäftigte nach Geschlecht und Altersgruppen 1995

ALTER (in Jahren)	B e s t a n d 1)			Veränderung gegenüber dem Vorjahr					
				a b s o l u t			r e l a t i v (%)		
	insgesamt	männlich	weiblich	insgesamt	männlich	weiblich	insgesamt	männlich	weiblich
15 - 18	150.077	89.221	60.855	- 6.109	- 2.229	- 3.881	- 3,9	- 2,4	- 6,0
19 - 24	425.207	215.570	209.638	- 22.689	- 11.041	- 11.647	- 5,1	- 4,9	- 5,3
25 - 29	485.329	267.691	217.638	- 9.914	- 7.663	- 2.251	- 2,0	- 2,8	- 1,0
30 - 39	913.149	529.754	383.396	+ 24.841	+ 12.545	+ 12.298	+ 2,8	+ 2,4	+ 3,3
40 - 49	684.323	391.555	292.768	+ 15.822	+ 6.509	+ 9.313	+ 2,4	+ 1,7	+ 3,3
50 - 54	268.148	160.987	107.161	- 16.669	- 12.031	- 4.638	- 5,9	- 7,0	- 4,1
55 - 59	121.900	89.699	32.201	+ 13.442	+ 10.501	+ 2.941	+ 12,4	+ 13,3	+ 10,1
60 und älter	20.054	12.879	7.175	- 1.270	- 835	- 434	- 6,0	- 6,1	- 5,7
<b>insgesamt</b>	<b>3.068.186</b>	<b>1.757.355</b>	<b>1.310.832</b>	<b>- 2.546</b>	<b>- 4.246</b>	<b>+ 1.701</b>	<b>- 0,1</b>	<b>- 0,2</b>	<b>+ 0,1</b>

1) gebildet als Durchschnitt über die 12 Monatsendbestände

Quelle: Hauptverband der österreichischen Sozialversicherungsträger



**Unselbständig Beschäftigte** nach Geschlecht und Wirtschaftsabschnitten Juli 1995

	Bestand			Veränderung gegenüber Juli 1985 *)						
	insgesamt	männlich	weiblich	insgesamt	absolut			relativ (%)		
					männlich	weiblich		insgesamt	männlich	weiblich
<u>WIRTSCHAFTSABSCHNITTE</u>										
A Land- und Forstwirtschaft	31.466	21.141	10.325							
B Fischerei und Fischzucht	92	73	19							
C Bergbau und Gewinnung von Steinen und Erden	15.943	14.037	1.906							
D Sachgütererzeugung	644.650	454.646	190.004							
E Energie- und Wasserversorgung	32.977	27.959	5.018							
F Bauwesen	290.046	257.488	32.558							
G Handel, Instandhaltung u. Reparatur von Kraftfahrzeugen	498.779	259.654	239.125							
H Beherbergungs- und Gaststättenwesen	163.542	63.993	99.549							
I Verkehrs und Nachrichtenübermittlung	231.644	186.173	45.471							
J Kredit- und Versicherungswesen	115.572	61.694	53.878							
K Realitätenwesen	188.228	83.136	105.092							
L Öffentliche Verwaltung, Landesverteidigung, Sozialvers.	468.340	249.058	219.282							
M Unterrichtswesen	114.719	42.602	72.117							
N Gesundheits-, Veterinär- u. Sozialwesen	131.726	28.761	102.965							
O Erbringung von sonst. öffentl. u. persönl. Dienstleistungen	121.874	47.220	74.654							
P Private Haushalte	4.736	291	4.445							
Q Exterritoriale Organisationen u. Körperschaften	3.182	1.505	1.677							
<hr/>										
Wirtschaftsabschnitte insgesamt	3.057.516	1.799.431	1.258.085							
Präsenzdiener	14.100	14.100	-							
KarenzurlaubsgeldbezieherInnen	82.776	494	82.282							
<hr/>										
<b>I N S G E S A M T</b>	<b>3.154.392</b>	<b>1.814.025</b>	<b>1.340.367</b>							

\*) kein Vergleich mit Juli 1985 möglich !

Quelle: Hauptverband der österreichischen Sozialversicherungsträger  
(Systematik der Wirtschaftstätigkeiten - ÖNACE 1995)

## Unselbständig Beschäftigte nach Geschlecht und Wirtschaftsabschnitten 1995

	Bestand			Veränderung gegenüber dem Vorjahr					
	insgesamt	männlich	weiblich	insgesamt	absolut	relativ (%)	insgesamt	männlich	weiblich
<b>WIRTSCHAFTSABSCHNITTE</b>									
A Land- und Forstwirtschaft	25.791	17.102	8.689	- 440	- 530	+ 90	- 1,7	- 3,0	+ 1,0
B Fischerei und Fischzucht	83	67	16	+ 1	- 1	+ 2	+ 1,2	- 1,5	+ 14,3
C Bergbau und Gewinnung von Steinen und Erden	14.613	12.897	1.716	- 154	- 172	+ 18	- 1,0	- 1,3	+ 1,1
D Sachgütererzeugung	630.824	443.854	186.970	- 5.812	- 820	- 4.992	- 0,9	- 0,2	- 2,6
E Energie- und Wasserversorgung	31.749	27.118	4.631	- 796	- 593	- 203	- 2,4	- 2,1	- 4,2
F Bauwesen	265.706	234.291	31.415	- 1.431	- 1.666	+ 235	- 0,5	- 0,7	+ 0,8
G Handel, Instandhaltung u. Reparatur von Kraftfahrzeugen	495.710	256.583	239.127	+ 3.070	+ 1.561	+ 1.509	+ 0,6	+ 0,6	+ 0,6
H Beherbergungs- und Gaststättenwesen	142.150	57.046	85.104	- 1.713	- 643	- 1.070	- 1,2	- 1,1	- 1,2
I Verkehrs und Nachrichtenübermittlung	229.442	184.832	44.610	- 2.133	- 1.771	- 362	- 0,9	- 0,9	- 0,8
J Kredit- und Versicherungswesen	109.041	57.785	51.256	+ 882	+ 448	+ 434	+ 0,8	+ 0,8	+ 0,9
K Realitätenwesen	183.380	79.096	104.284	+ 4.924	+ 3.286	+ 1.638	+ 2,8	+ 4,3	+ 1,6
L Öffentliche Verwaltung, Landesverteidigung, Sozialvers.	464.606	238.390	226.216	- 540	+ 682	- 1.222	- 0,1	+ 0,3	- 0,5
M Unterrichtswesen	108.981	41.162	67.819	- 677	- 4.256	+ 3.579	- 0,6	- 9,4	+ 5,6
N Gesundheits-, Veterinär- u. Sozialwesen	129.946	27.228	102.718	+ 5.498	+ 1.434	+ 4.064	+ 4,4	+ 5,6	+ 4,1
O Erbringung von sonst. öffentl. u. persönl. Dienstleistungen	116.721	43.445	73.276	+ 290	+ 263	+ 27	+ 0,2	+ 0,6	+ 0,0
P Private Haushalte	4.555	261	4.294	+ 78	+ 2	+ 76	+ 1,7	+ 0,8	+ 1,8
Q Exterritoriale Organisationen u. Körperschaften	1.136	526	610	- 8	- 14	+ 6	- 0,7	- 2,6	+ 1,0
<b>Wirtschaftsabschnitte insgesamt</b>	<b>2.954.434</b>	<b>1.721.683</b>	<b>1.232.751</b>	<b>+ 1.039</b>	<b>- 2.790</b>	<b>+ 3.829</b>	<b>+ 0,0</b>	<b>- 0,2</b>	<b>+ 0,3</b>
Präsenzdiener	13.156	13.156	-	- 554	- 554	-	- 4,0	- 4,0	-
KarenzurlaubsgeldbezieherInnen	82.771	499	82.272	- 2.601	+ 6	- 2.607	- 3,0	+ 1,2	- 3,1
<b>INSGESAMT</b>	<b>3.050.361</b>	<b>1.735.338</b>	<b>1.315.023</b>	<b>- 4.549</b>	<b>- 20.896</b>	<b>+ 16.347</b>	<b>- 0,1</b>	<b>- 1,2</b>	<b>+ 1,3</b>

Quelle: Schätzwerte des WIFO, Hauptverband der österreichischen Sozialversicherungsträger  
(Systematik der Wirtschaftstätigkeiten - ÖNACE 1995)

**Unselbständig Beschäftigte nach Geschlecht und Bundesländern 1995**

Bundesland	Bestand 1)			Veränderung gegenüber dem Vorjahr								
	insgesamt	männlich	weiblich	absolut						relativ (%)		
				insgesamt	männlich	weiblich	insgesamt	männlich	weiblich	insgesamt	männlich	weiblich
Burgenland	75.753	43.000	32.753	+	411	+	245	+	165	+ 0,5	+ 0,6	+ 0,5
Kärnten	190.370	109.650	80.721	-	533	-	626	+	94	- 0,3	- 0,6	+ 0,1
Niederösterreich	501.421	295.161	206.259	+	2.294	+	182	+	2.111	+ 0,5	+ 0,1	+ 1,0
Oberösterreich	515.104	304.641	210.463	+	2.521	+	869	+	1.652	+ 0,5	+ 0,3	+ 0,8
Salzburg	213.212	120.814	92.398	-	541	-	757	+	216	- 0,3	- 0,6	+ 0,2
Steiermark	410.745	241.680	169.065	+	1.379	+	496	+	884	+ 0,3	+ 0,2	+ 0,5
Tirol	251.612	147.071	104.540	-	526	-	572	+	46	- 0,2	- 0,4	+ 0,0
Vorarlberg	129.496	76.170	53.326	+	286	+	399	-	113	+ 0,2	+ 0,5	- 0,2
Wien	780.475	419.168	361.307	-	7.836	-	4.481	-	3.355	- 1,0	- 1,1	- 0,9
<b>insgesamt</b>	<b>3.068.186</b>	<b>1.757.355</b>	<b>1.310.832</b>	<b>-</b>	<b>2.546</b>	<b>-</b>	<b>4.246</b>	<b>+</b>	<b>1.701</b>	<b>- 0,1</b>	<b>- 0,2</b>	<b>+ 0,1</b>

1) Jahresdurchschnitte gebildet über die 12 Monatsendbestände

Quelle: Hauptverband der österreichischen Sozialversicherungsträger

## ARBEITSMARKTLAGE 1995

25

**Beschäftigtenströme** im marktorientierten Wirtschaftssektor: Ein- und Austritte unselbständig Beschäftigter im Jahr 1995 und Mobilitätsindex nach Regionen, aggregierten Wirtschaftszweigen und Größenklassen 1) 2) sowie Beschäftigtenströme im öffentlichen und regulierenden Wirtschaftssektor nach Regionen

Region/Wirtschafts- klasse/Größenklasse	Beschäftigtenströme		Gesamtstrom Ein- u. Austritte	Durchschnitts- bestand 3)	Mobilitäts- index 4)
	Eintritte	Austritte			
<b>Marktorientierter Sektor:</b>					
<b>insgesamt</b>	678.039	694.851	1.372.890	1.968.908	69,7%
<b>Regionen</b>					
Wien	176.071	188.319	364.390	484.917	75,1%
Ost (NÖ, Bgld)	133.284	135.324	268.608	358.526	74,9%
Süd (Stmk, Ktn)	120.467	122.232	242.699	362.198	67,0%
West (OÖ, Sbg, Tirol, Vlb)	248.217	248.976	497.193	763.267	65,1%
<b>Aggregierte Wirtschaftszweige (ÖNACE)</b>					
Versorgungsindustrie	34.484	39.713	74.197	114.140	65,0%
Grundstoffindustrie	20.367	20.676	41.043	62.900	65,3%
Bekleidung	14.763	20.043	34.806	52.090	66,8%
Sonstige Sachgüterproduktion	51.435	56.120	107.555	184.920	58,2%
Technologiesektor	50.366	50.055	100.421	188.622	53,2%
Bau- und Baunebengewerbe	71.611	80.067	151.678	222.625	68,1%
Handel, Lagerung, Instandhalt., Rep.	180.282	182.014	362.296	506.344	71,6%
Beherbergungs- und Gaststättenw.	70.641	70.964	141.605	163.185	86,8%
Verkehr	35.625	34.122	69.747	92.439	75,5%
Geld u. Kreditwesen, Wirtschaftsdienste	118.416	113.401	231.817	298.027	77,8%
Persönliche und soziale Dienste	30.049	27.676	57.725	83.619	69,0%
<b>Größenklassen</b>					
0 bis 4	130.815	128.410	259.225	253.162	102,4%
5 bis 19	172.281	171.591	343.872	462.993	74,3%
20 bis 99	168.569	173.877	342.446	503.615	68,0%
100 bis 499	147.934	159.856	307.790	468.613	65,7%
500 bis 999	25.925	24.510	50.435	124.378	40,5%
1000 und mehr	32.515	36.607	69.122	156.157	44,3%
<b>Öffentlicher und regulierter Sektor:</b>					
<b>insgesamt</b>	153.952	132.824	286.776	917.242	31,3%
<b>Regionen</b>					
Wien	31.762	27.460	59.222	330.086	17,9%
Ost (NÖ, Bgld)	30.946	23.256	54.202	119.648	45,3%
Süd (Stmk, Ktn)	35.017	30.163	65.180	189.281	34,4%
West (OÖ, Sbg, Tirol, Vlb)	56.227	51.945	108.172	278.227	38,9%

- 1) Nicht enthalten sind Betriebe der VA der österr. Eisenbahnen, der VA öffentl. Bediensteter, der BKK Staatsdruckerei, der BKK Verkehrsbetriebe und der Wirtschaftskl. 01,02,11-14,22-24,82,88,98 u.99
- 2) Ein- und Austritte ohne zwischenzeitliche (z.B.: saisonbedingte) An- und Abmeldungen derselben Dienstnehmer
- 3) Durchschnitt der Bestände Ende Dezember 1994 und Ende Dezember 1995
- 4) Gesamtstrom bezogen auf den Durchschnittsbestand (in %)

Quelle: Forschungsprojekt "Arbeitskräftebedarfserhebung" des Arbeitsmarktservice Österreich  
(Auftragnehmer: Arbeitsgemeinschaft für mikroanalyt. Arbeitsmarktstudien);  
Hochrechnung zu DABAN - Repräsentant

**Ausländische Arbeitskräfte**; einschl. jenen aus anderen EWR-Ländern

Unselbständig Beschäftigte, vorgemerkte Arbeitslose und Arbeitslosenquote nach Geschlecht 1985 - 1995

Jahr	Unselbständig Beschäftigte 1)			Vorgemerkte Arbeitslose			Arbeitslosenquote		
	Insgesamt	Männer 2)	Frauen 2)	Insgesamt	Männer	Frauen	Insgesamt	Männer 2)	Frauen 2)
1985	140.206	84.669	55.537	8.139	5.970	2.169	5,5	6,6	3,8
1986	145.963	88.226	57.737	8.967	6.371	2.597	5,8	6,7	4,3
1987	147.382	89.514	57.868	10.297	7.191	3.107	6,5	7,4	5,1
1988	150.915	93.041	57.874	9.984	6.896	3.088	6,2	6,9	5,1
1989	167.381	103.189	64.191	10.564	7.266	3.298	5,9	6,6	4,9
1990	217.611	141.218	76.393	18.351	12.984	5.367	7,8	8,4	6,6
1991	266.461	176.213	90.249	20.474	14.384	6.090	7,1	7,5	6,3
1992	273.884	182.196	91.687	21.977	15.864	6.113	7,4	8,0	6,3
1993	277.511	184.120	93.390	27.086	19.363	7.722	8,9	9,5	7,6
1994 3)	291.018	185.695	105.323	25.445	17.500	7.945	8,0	8,6	7,0
1995	300.303	189.676	110.627	24.891	17.163	7.728	7,7	8,3	6,5

Veränderung zum Vorjahr: 4)

1994/95 abs.	+ 9.285	+ 3.981	+ 5.304	- 554	- 337	- 217	- 0,3	- 0,3	- 0,5
in %	+ 3,2	+ 2,1	+ 5,0	- 2,2	- 1,9	- 2,7	-	-	-

1) Ab dem Statistikstichtag Ende Juni 1991 wird die Zahl der unselbständig beschäftigten Ausländer/-innen durch Datenabgleich mit dem Hauptverband der österreichischen Sozialversicherungsträger um jene Fälle bereinigt, die zum jeweiligen Stichtag beim Hauptverband als nicht beschäftigt aufscheinen. Das heißt, daß jene Fälle, die trotz gültiger Beschäftigungsbewilligung sowie aufrechtem Befreiungsschein bzw. aufrechter Arbeitserlaubnis diese noch nicht, nicht mehr oder vorübergehend nicht in Anspruch nehmen, in der ausgewiesenen Zahl der "unselbständig beschäftigten Ausländer/-innen" nicht mehr enthalten sind.

2) Für den Zeitraum 1985 - 1987 Hochrechnung der geschlechtsspezifischen unselbständig Beschäftigten jeweils aus dem Durchschnitt Jänner, Juli; 1988 Hochrechnung aus dem Durchschnitt Jänner und Juli bis Dezember.

3) Der durch die unterschiedlichen Datenquellen bedingte relativ hohe Zuwachs 1993/94 bei den Frauen erklärt sich v.a. daraus, daß im Gegensatz zu 1994 die Karenzurlaubsgeldbezieher/-innen mit aufrechtem Beschäftigungsverhältnis (ca. 7500) zumindest in der Zeitreihe 1991 - 1993 nicht enthalten sind.

4) Aufgrund der seit 1.1.1994 neuen Datenquelle (Hauptverband) für die Gesamtbeschäftigung ausländischer Arbeitskräfte (inkl. EWR-Staatsangehörige) kommt es zu einem Zeitreihenbruch. Zwecks Vermeidung unterschiedlicher Datenquellen werden als Vorjahresvergleichsdaten unveröffentlichte, um die Karenzurlaubsgeldbezieher/-innen erhöhte Beschäftigtendaten des Hauptverbandes verwendet.

Quelle: Arbeitsmarktservice Österreich

Hauptverband der österreichischen Sozialversicherungsträger ( unselbständig Beschäftigte ab 1994 )

**Bewilligungspflichtig beschäftigte AusländerInnen nach Geschlecht und Bundesländern 1995**

Bundesland	<b>B e s t a n d 1)</b>			Veränderung gegenüber dem Vorjahr					
	insgesamt	männlich	weiblich	a b s o l u t			r e l a t i v ( % )		
				insgesamt	männlich	weiblich	insgesamt	männlich	weiblich
Burgenland	6.812	5.136	1.676	+ 233	+ 173	+ 60	+ 3,5	+ 3,5	+ 3,7
Kärnten	10.170	7.100	3.070	+ 265	+ 63	+ 202	+ 2,7	+ 0,9	+ 7,0
Niederösterreich	40.010	29.046	10.964	- 108	- 89	- 19	- 0,3	- 0,3	- 0,2
Oberösterreich	37.437	26.585	10.853	+ 526	+ 180	+ 348	+ 1,4	+ 0,7	+ 3,3
Salzburg	21.323	12.734	8.589	+ 117	- 29	+ 146	+ 0,6	- 0,2	+ 1,7
Steiermark	16.998	13.014	3.984	+ 388	+ 272	+ 117	+ 2,3	+ 2,1	+ 3,0
Tirol	21.144	13.636	7.507	- 92	- 193	+ 99	- 0,4	- 1,4	+ 1,3
Vorarlberg	19.337	12.992	6.345	+ 236	+ 204	+ 32	+ 1,2	+ 1,6	+ 0,5
Wien	96.501	59.976	36.524	- 679	- 182	- 497	- 0,7	- 0,3	- 1,3
<b>insgesamt</b>	<b>269.733</b>	<b>180.219</b>	<b>89.513</b>	<b>+ 890</b>	<b>+ 399</b>	<b>+ 490</b>	<b>+ 0,3</b>	<b>+ 0,2</b>	<b>+ 0,6</b>

1) Jahresdurchschnitte gebildet über die 12 Monatsendbestände

Quelle: Arbeitsmarktservice Österreich



**Ausländische Arbeitskräfte;**

Erteilungen von Beschäftigungsbewilligungen, Befreiungsscheinen,  
Arbeitserlaubnissen und vorläufigen Berechtigungen 1995

Erteilungen 1)	insgesamt	Männer	Frauen
<b>Beschäftigungsbewilligungen</b>	<b>104.731</b>	<b>64.689</b>	<b>40.042</b>
<i>Veränderung 1994/95 absolut</i>	- 29.335	- 18.065	- 11.270
<i>in %</i>	- 21,9	- 21,8	- 22,0
darunter Erstanträge	15.413	9.138	6.275
<b>Befreiungsscheine</b>	<b>35.410</b>	<b>25.582</b>	<b>9.828</b>
<i>Veränderung 1994/95 absolut</i>	+ 25.180	+ 19.006	+ 6.174
<i>in %</i>	+ 246,1	+ 289,0	+ 169,0
<b>Arbeitserlaubnisse</b>	<b>61.044</b>	<b>41.038</b>	<b>20.006</b>
<i>Veränderung 1994/95 absolut</i>	- 1.366	- 3.465	+ 2.099
<i>in %</i>	- 2,2	- 7,8	+ 11,7
<b>Vorläufige Berechtigungen</b>	<b>2.381</b>	<b>1.473</b>	<b>908</b>
<i>Veränderung 1994/95 absolut</i>	- 548	- 369	- 179
<i>in %</i>	- 18,7	- 20,0	- 16,5

Quelle: Arbeitsmarktservice Österreich



# **Von Arbeitslosigkeit betroffene Personen nach dem Geschlecht 1987 bis 1995**

Jahr	<b>B e t r o f f e n h e i t</b>			Veränderung gegenüber dem Vorjahr					
				a b s o l u t			r e l a t i v (%)		
	insgesamt	männlich	weiblich	insgesamt	männlich	weiblich	insgesamt	männlich	weiblich
1987	554.844	330.845	223.999	.	.	.	.	.	.
1988	543.085	319.311	223.774	- 11.759	- 11.534	- 225	- 2,1	- 3,5	- 0,1
1989	531.167	306.072	225.095	- 11.918	- 13.239	+ 1.321	- 2,2	- 4,1	+ 0,6
1990	566.169	327.229	238.940	+ 35.002	+ 21.157	+ 13.845	+ 6,6	+ 6,9	+ 6,2
1991	606.240	351.648	254.592	+ 40.071	+ 24.419	+ 15.652	+ 7,1	+ 7,5	+ 6,6
1992	627.048	371.823	255.225	+ 20.808	+ 20.175	+ 633	+ 3,4	+ 5,7	+ 0,2
1993	680.681	408.421	272.260	+ 53.633	+ 36.598	+ 17.035	+ 8,6	+ 9,8	+ 6,7
1994	681.316	403.655	277.661	+ 635	- 4.766	+ 5.401	+ 0,1	- 1,2	+ 2,0
1995	686.981	404.593	282.388	+ 5.665	+ 938	+ 4.727	+ 0,8	+ 0,2	+ 1,7

Quelle: Arbeitsmarktservice Österreich

**Arbeitslosenbestand** nach dem Geschlecht 1985 bis 1995

Jahr	B e s t a n d			Veränderung gegenüber dem Vorjahr					
	insgesamt	männlich	weiblich	insgesamt	a b s o l u t		r e l a t i v ( % )		
					männlich	weiblich	insgesamt	männlich	weiblich
1985	139.447	84.155	55.292	+ 8.978	+ 3.556	+ 5.422	+ 6,9	+ 4,4	+ 10,9
1986	151.972	88.856	63.116	+ 12.525	+ 4.701	+ 7.824	+ 9,0	+ 5,6	+ 14,2
1987	164.468	95.015	69.453	+ 12.496	+ 6.159	+ 6.337	+ 8,2	+ 6,9	+ 10,0
1988	158.631	89.829	68.802	- 5.837	- 5.186	- 651	- 3,5	- 5,5	- 0,9
1989	149.177	81.001	68.176	- 9.454	- 8.828	- 626	- 6,0	- 9,8	- 0,9
1990	165.795	89.032	76.762	+ 16.618	+ 8.031	+ 8.586	+ 11,1	+ 9,9	+ 12,6
1991	185.029	98.984	86.044	+ 19.234	+ 9.952	+ 9.282	+ 11,6	+ 11,2	+ 12,1
1992	193.098	107.202	85.896	+ 8.069	+ 8.218	- 148	+ 4,4	+ 8,3	- 0,2
1993	222.265	126.681	95.584	+ 29.167	+ 19.479	+ 9.688	+ 15,1	+ 18,2	+ 11,3
1994	214.941	120.567	94.374	- 7.324	- 6.114	- 1.210	- 3,3	- 4,8	- 1,3
1995	215.716	120.004	95.712	+ 775	- 563	+ 1.338	+ 0,4	- 0,5	+ 1,4

Quelle: Arbeitsmarktservice Österreich

## ARBEITSMARKTLAGE 1995

**Arbeitslosenquoten** nach dem Geschlecht 1985 bis 1995

Jahr	Arbeitslosenquote ( % )			Veränderung gegenüber dem Vorjahr ( in % - Punkten )		
	insgesamt	männlich	weiblich	insgesamt	männlich	weiblich
1985	4,8	4,9	4,7	+ 0,3	+ 0,2	+ 0,4
1986	5,2	5,1	5,2	+ 0,4	+ 0,2	+ 0,5
1987	5,6	5,5	5,7	+ 0,4	+ 0,4	+ 0,5
1988	5,3	5,1	5,6	- 0,3	- 0,4	- 0,1
1989	5,0	4,6	5,5	- 0,3	- 0,5	- 0,1
1990	5,4	4,9	6,0	+ 0,4	+ 0,3	+ 0,5
1991	5,8	5,3	6,5	+ 0,4	+ 0,4	+ 0,5
1992	5,9	5,7	6,2	+ 0,1	+ 0,4	- 0,3
1993	6,8	6,7	6,9	+ 0,9	+ 1,0	+ 0,7
1994	6,5	6,4	6,7	- 0,3	- 0,3	- 0,2
1995	6,6	6,4	6,8	+ 0,1	+ 0,0	+ 0,1

Quelle: Hauptverband der österreichischen Sozialversicherungsträger (unselbständig Beschäftigte)  
Arbeitsmarktservice Österreich (vorgemerkte Arbeitslose)

**Von Arbeitslosigkeit betroffene Personen nach Geschlecht und Altersgruppen 1995**

ALTER (in Jahren)	Betroffenheit			Veränderung gegenüber dem Vorjahr					
				a b s o l u t			r e l a t i v (%)		
				insgesamt	männlich	weiblich	insgesamt	männlich	weiblich
15 - 18	22.633	10.399	12.234	- 320	+ 43	- 363	- 1,4	+ 0,4	- 2,9
19 - 24	135.565	79.886	55.679	- 6.036	- 4.248	- 1.788	- 4,3	- 5,0	- 3,1
25 - 29	123.412	72.413	50.999	- 487	- 1.905	+ 1.418	- 0,4	- 2,6	+ 2,9
30 - 39	192.276	112.707	79.569	+ 9.859	+ 4.256	+ 5.603	+ 5,4	+ 3,9	+ 7,6
40 - 49	122.833	73.216	49.617	+ 4.715	+ 3.093	+ 1.622	+ 4,0	+ 4,4	+ 3,4
50 - 54	59.448	31.643	27.805	- 3.823	- 1.937	- 1.886	- 6,0	- 5,8	- 6,4
55 - 59	28.673	22.864	5.809	+ 2.052	+ 1.783	+ 269	+ 7,7	+ 8,5	+ 4,9
mind. 60	2.141	1.465	676	- 295	- 147	- 148	- 12,1	- 9,1	- 18,0
<b>INSGESAMT</b>	<b>686.981</b>	<b>404.593</b>	<b>282.388</b>	<b>+ 5.665</b>	<b>+ 938</b>	<b>+ 4.727</b>	<b>+ 0,8</b>	<b>+ 0,2</b>	<b>+ 1,7</b>
15 - 24	158.198	90.285	67.913	- 6.356	- 4.205	- 2.151	- 3,9	- 4,5	- 3,1

Quelle: Arbeitsmarktservice Österreich

## ARBEITSMARKTLAGE 1995

## Arbeitslosenbestand nach Geschlecht und Altersgruppen 1995

ALTER (in Jahren)	insgesamt	Bestand		insgesamt	Veränderung gegenüber dem Vorjahr					
		männlich	weiblich		absolut			relativ (%)		
					insgesamt	männlich	weiblich	insgesamt	männlich	weiblich
15 - 18	4.408	1.934	2.474	- 104	- 35	-	69	- 2,3	- 1,8	- 2,7
19 - 24	31.964	17.807	14.157	- 692	- 558	-	134	- 2,1	- 3,0	- 0,9
25 - 29	34.947	18.310	16.637	+ 287	- 304	+	591	+ 0,8	- 1,6	+ 3,7
30 - 39	61.212	32.324	28.888	+ 3.519	+ 1.374	+	2.145	+ 6,1	+ 4,4	+ 8,0
40 - 49	42.826	24.340	18.486	+ 1.067	+ 601	+	466	+ 2,6	+ 2,5	+ 2,6
50 - 54	27.239	14.374	12.865	- 3.383	- 1.643	-	1.740	- 11,0	- 10,3	- 11,9
55 - 59	12.401	10.457	1.944	+ 171	+ 42	+	129	+ 1,4	+ 0,4	+ 7,1
mind. 60	720	457	263	- 90	- 42	-	48	- 11,1	- 8,4	- 15,4
<b>INSGESAMT</b>	<b>215.716</b>	<b>120.004</b>	<b>95.712</b>	<b>+ 775</b>	<b>- 563</b>	<b>+</b>	<b>1.338</b>	<b>+ 0,4</b>	<b>- 0,5</b>	<b>+ 1,4</b>
15 - 24	36.372	19.741	16.631	- 796	- 593	-	203	- 2,1	- 2,9	- 1,2
Lehrstellen- suchende	4.244	1.740	2.504	+ 274	+ 32	+	242	+ 6,9	+ 1,9	+ 10,7
15 - 24 ( inkl. Lehrstellen- suchende)	40.616	21.481	19.135	- 522	- 561	+	39	- 1,3	- 2,5	+ 0,2

Quelle: Arbeitsmarktservice Österreich

**Arbeitslosenquoten** nach Geschlecht und Altersgruppen 1995

<b>ALTER</b> (in Jahren)	<b>Arbeitslosenquote ( % )</b>			<b>Veränderung 1994/1995</b> ( in % - Punkten )		
	insgesamt	männlich	weiblich	insgesamt	männlich	weiblich
15 - 18	2,9	2,1	3,9	+ 0,1	+ 0,0	+ 0,1
19 - 24	7,0	7,6	6,3	+ 0,2	+ 0,1	+ 0,2
25 - 29	6,7	6,4	7,1	+ 0,2	+ 0,1	+ 0,3
30 - 39	6,3	5,8	7,0	+ 0,2	+ 0,2	+ 0,3
40 - 49	5,9	5,9	5,9	+ 0,0	+ 0,1	- 0,1
50 - 54	9,2	8,2	10,7	- 0,5	- 0,3	- 0,9
55 - 59	9,2	10,4	5,7	- 0,9	- 1,2	- 0,1
mind. 60	3,5	3,4	3,5	- 0,2	- 0,1	- 0,4
<b>INSGESAMT</b>	<b>6,6</b>	<b>6,4</b>	<b>6,8</b>	<b>+ 0,1</b>	<b>+ 0,0</b>	<b>+ 0,1</b>
15 - 24	5,9	6,1	5,8	+ 0,1	+ 0,1	+ 0,2
15 - 24 ( inkl. Lehrstellen- suchende)	6,6	6,6	6,7	+ 0,2	+ 0,1	+ 0,4

Quelle: Hauptverband der österreichischen Sozialversicherungsträger (unselbständig Beschäftigte (grenzjahrgangsbereinigt))  
Arbeitsmarktservice Österreich (vorgemerkte Arbeitslose)

# **Von Arbeitslosigkeit betroffene Personen** nach Geschlecht und höchster abgeschlossener Ausbildung 1995

Ausbildungsstufen	<b>Betroffenheit</b>			Veränderung gegenüber dem Vorjahr					
				a b s o l u t			r e l a t i v ( % )		
	insgesamt	männlich	weiblich	insgesamt	männlich	weiblich	insgesamt	männlich	weiblich
Kein Abschluß, Pflichtschule	294.668	162.815	131.853	- 2.854	- 1.652	- 1.202	- 1,0	- 1,0	- 0,9
Lehre, Meisterprüfung	286.667	198.027	88.640	+ 7.450	+ 3.485	+ 3.965	+ 2,7	+ 1,8	+ 4,7
Berufsbildende mittlere Schule	40.269	11.206	29.063	+ 1.147	+ 151	+ 996	+ 2,9	+ 1,4	+ 3,5
Allgemeinbildende höhere Schule	15.597	7.114	8.483	- 906	- 582	- 324	- 5,5	- 7,6	- 3,7
Berufsbildende höhere Schule	29.169	15.015	14.154	+ 208	- 613	+ 821	+ 0,7	- 3,9	+ 6,2
Universität, Akademie u.ä.	17.998	8.977	9.021	+ 1.023	+ 290	+ 733	+ 6,0	+ 3,3	+ 8,8
Ungeklärte Ausbildung	2.613	1.439	1.174	- 403	- 141	- 262	- 13,4	- 8,9	- 18,2
<b>INSGESAMT</b>	<b>686.981</b>	<b>404.593</b>	<b>282.388</b>	<b>+ 5.665</b>	<b>+ 938</b>	<b>+ 4.727</b>	<b>+ 0,8</b>	<b>+ 0,2</b>	<b>+ 1,7</b>

Quelle: Arbeitsmarktservice Österreich



**Arbeitslosenbestand** nach Geschlecht und höchster abgeschlossener Ausbildung 1995

Ausbildungsstufen	<b>Bestand</b>			Veränderung gegenüber dem Vorjahr					
				a b s o l u t			r e l a t i v ( % )		
	insgesamt	männlich	weiblich	insgesamt	männlich	weiblich	insgesamt	männlich	weiblich
Kein Abschluß, Pflichtschule	96.247	49.386	46.861	- 2.003	- 1.191	- 812	- 2,0	- 2,4	- 1,7
Lehre, Meisterprüfung	85.541	56.109	29.432	+ 1.975	+ 709	+ 1.266	+ 2,4	+ 1,3	+ 4,5
Berufsbildende mittlere Schule	13.193	3.507	9.686	+ 362	+ 12	+ 350	+ 2,8	+ 0,3	+ 3,7
Allgemeinbildende höhere Schule	5.622	2.799	2.823	- 30	- 32	+ 2	- 0,5	- 1,1	+ 0,1
Berufsbildende höhere Schule	8.600	4.734	3.866	+ 130	- 156	+ 286	+ 1,5	- 3,2	+ 8,0
Universität, Akademie u.ä.	5.998	3.160	2.838	+ 395	+ 105	+ 290	+ 7,0	+ 3,4	+ 11,4
Ungeklärte Ausbildung	517	310	207	- 53	- 9	- 44	- 9,3	- 2,8	- 17,5
<b>INSGESAMT</b>	<b>215.716</b>	<b>120.004</b>	<b>95.712</b>	<b>+ 775</b>	<b>- 563</b>	<b>+ 1.338</b>	<b>+ 0,4</b>	<b>- 0,5</b>	<b>+ 1,4</b>

Quelle: Arbeitsmarktservice Österreich

# **Von Arbeitslosigkeit betroffene Personen nach Geschlecht und Berufen** (Bereiche, Berufsabteilungen, wichtige Berufsobergruppen) 1995

B e r u f e	Betroffenheit			Veränderung gegenüber dem Vorjahr											
	insgesamt	männlich	weiblich	a b s o l u t			r e l a t i v ( % )			insgesamt	männlich	weiblich			
				insgesamt	männlich	weiblich	insgesamt	männlich	weiblich						
<b><u>Berufsbereiche:</u></b>															
Saisonberufe 1)	215.182	149.670	65.512	+	3.208	+	3.424	-	216	+	1,5	+	2,3	-	0,3
Nichtsaisonberufe	471.799	254.923	216.876	+	2.457	-	2.486	+	4.943	+	0,5	-	1,0	+	2,3
davon: Produktionsberufe 2)	193.947	145.037	48.910	-	3.434	-	3.154	-	280	-	1,7	-	2,1	-	0,6
Dienstleistungsberufe 3)	277.329	109.599	167.730	+	5.859	+	640	+	5.219	+	2,2	+	0,6	+	3,2
<b><u>Berufsabteilungen:</u></b>															
Land- und forstwirtschaftliche Berufe	15.620	10.480	5.140	-	297	-	309	+	12	-	1,9	-	2,9	+	0,2
Produktionsb. in Industrie, Gewerbe	298.797	249.118	49.679	+	1.321	+	1.544	-	223	+	0,4	+	0,6	-	0,4
Handels- und Verkehrsberufe	91.486	46.910	44.576	+	2.705	+	491	+	2.214	+	3,0	+	1,1	+	5,2
Dienstleistungsberufe i.e.S.	137.169	44.157	93.012	-	354	-	497	+	143	-	0,3	-	1,1	+	0,2
Technische Berufe	19.737	17.146	2.591	-	40	-	133	+	93	-	0,2	-	0,8	+	3,7
Rechts-, Verwaltungs- und Büroberufe	86.433	24.940	61.493	+	317	-	398	+	715	+	0,4	-	1,6	+	1,2
Gesundheits-, Lehr- und Kulturberufe	37.216	11.555	25.661	+	1.981	+	212	+	1.769	+	5,6	+	1,9	+	7,4
unbestimmt	523	287	236	+	32	+	28	+	4	+	6,5	+	10,8	+	1,7
<hr/>															
<b>INSGESAMT</b>	<b>686.981</b>	<b>404.593</b>	<b>282.388</b>	<b>+</b>	<b>5.665</b>	<b>+</b>	<b>938</b>	<b>+</b>	<b>4.727</b>	<b>+</b>	<b>0,8</b>	<b>+</b>	<b>0,2</b>	<b>+</b>	<b>1,7</b>
<hr/>															
<b><u>Ausgewählte Berufsobergruppen:</u></b>															
Bauberufe	104.850	104.081	769	+	4.755	+	4.698	+	57	+	4,8	+	4,7	+	8,0
Metallarbeiter/Elektriker	71.227	63.361	7.866	-	4.440	-	3.649	-	791	-	5,9	-	5,4	-	9,1
Textil	3.967	1.499	2.468	+	114	+	9	+	105	+	3,0	+	0,6	+	4,4
Graphik	4.993	3.714	1.279	-	99	-	123	+	24	-	1,9	-	3,2	+	1,9
Handelsberufe	58.936	18.878	40.058	+	2.193	+	12	+	2.181	+	3,9	+	0,1	+	5,8
Hotel-, Gaststätten-, Küchenberufe	94.712	35.109	59.603	-	1.250	-	965	-	285	-	1,3	-	2,7	-	0,5
Büroberufe	84.059	23.338	60.721	+	226	-	403	+	629	+	0,3	-	1,7	+	1,0

1) Land- und forstwirtschaftliche Berufe, Bau- und Fremdenverkehrsberufe

2) ohne Bauberufe

3) ohne Fremdenverkehrsberufe

Quelle: Arbeitsmarktservice Österreich

**Arbeitslosenbestand** nach Geschlecht und Berufen (Bereiche, Berufsabteilungen, wichtige Berufsobergruppen) 1995

B e r u f e	<b>Bestand</b>			Veränderung gegenüber dem Vorjahr					
				a b s o l u t			r e l a t i v (%)		
	insgesamt	männlich	weiblich	insgesamt	männlich	weiblich	insgesamt	männlich	weiblich
<b><u>Berufsbereiche:</u></b>									
Saisonberufe 1)	55.513	36.269	19.244	+ 1.600	+ 1.685	- 85	+ 3,0	+ 4,9	- 0,4
Nichtsaisonberufe	160.205	83.737	76.468	- 678	- 2.152	+ 1.474	- 0,4	- 2,5	+ 2,0
davon: Produktionsberufe 2)	64.903	45.838	19.065	- 2.168	- 2.036	- 132	- 3,2	- 4,3	- 0,7
Dienstleistungsberufe 3)	95.151	37.808	57.343	+ 1.338	- 208	+ 1.546	+ 1,4	- 0,5	+ 2,8
<b><u>Berufsabteilungen:</u></b>									
Land- und forstwirtschaftliche Berufe	4.380	2.793	1.587	- 48	- 84	+ 36	- 1,1	- 2,9	+ 2,3
Produktionsberufe	89.277	69.970	19.307	- 276	- 152	- 124	- 0,3	- 0,2	- 0,6
Handels- und Verkehrsberufe	30.353	14.990	15.362	+ 623	+ 76	+ 545	+ 2,1	+ 0,5	+ 3,7
Dienstleistungsberufe i.e.S.	41.426	12.421	29.005	- 245	- 141	- 103	- 0,6	- 1,1	- 0,4
Technische Berufe	6.650	5.741	909	- 106	- 146	+ 40	- 1,6	- 2,5	+ 4,6
Rechts-, Verwaltungs- und Büroberufe	31.359	9.993	21.367	- 41	- 274	+ 233	- 0,1	- 2,7	+ 1,1
Gesundheits-, Lehr- und Kulturberufe	12.121	4.007	8.114	+ 863	+ 162	+ 701	+ 7,7	+ 4,2	+ 9,5
unbestimmt	151	91	60	+ 7	- 3	+ 9	+ 4,9	- 3,2	+ 17,6
<b>INSGESAMT</b>	<b>215.716</b>	<b>120.004</b>	<b>95.712</b>	<b>+ 775</b>	<b>- 563</b>	<b>+ 1.338</b>	<b>+ 0,4</b>	<b>- 0,5</b>	<b>+ 1,4</b>
<b><u>Ausgewählte Berufsgruppen:</u></b>									
Bauberufe	24.374	24.132	242	+ 1.892	+ 1.884	+ 8	+ 8,4	+ 8,5	+ 3,4
Metallarbeiter/Elektriker	24.164	20.524	3.640	- 1.936	- 1.643	- 293	- 7,4	- 7,4	- 7,4
Hilfsberufe allgemeiner Art	18.026	10.959	7.067	+ 502	+ 52	+ 450	+ 2,9	+ 0,5	+ 6,8
Handelsberufe	20.707	6.884	13.823	+ 445	- 66	+ 511	+ 2,2	- 0,9	+ 3,8
Hotel-, Gaststätten-, Küchenberufe	26.759	9.344	17.415	- 244	- 115	- 129	- 0,9	- 1,2	- 0,7
Büroberufe	30.590	9.461	21.129	- 75	- 284	+ 209	- 0,2	- 2,9	+ 1,0
Textil	1.468	505	963	- 102	- 73	- 29	- 6,5	- 12,6	- 2,9
Graphik	2.109	1.638	471	- 57	- 42	- 16	- 2,6	- 2,5	- 3,3

1) Land- und forstwirtschaftliche Berufe, Bau- und Fremdenverkehrsberufe

2) ohne Bauberufe

3) ohne Fremdenverkehrsberufe

Quelle: Arbeitsmarktservice Österreich

# Von Arbeitslosigkeit betroffene Personen nach Geschlecht und Wirtschaftszweigen (Sektoren, zusammengefaßte Wirtschaftsklassen) 1995

				Veränderung gegenüber dem Vorjahr														
Betroffenheit				absolut						relativ (%)								
WIRTSCHAFTSSEKTOREN				insgesamt	männlich	weiblich	insgesamt	männlich	weiblich	insgesamt	männlich	weiblich						
Primärsektor				14.447	10.045	4.402	-	215	-	243	+	28	-	1,5	-	2,4	+	0,6
Sekundärsektor 1)				308.991	248.845	60.146	+	676	+	1.451	-	775	+	0,2	+	0,6	-	1,3
Tertiärsektor				340.913	135.762	205.151	+	5.886	+	527	+	5.359	+	1,8	+	0,4	+	2,7
ZUSAMMENGEFASSTE WIRTSCHAFTSKLASSEN																		
I	Land- und Forstwirtschaft	14.447	10.045	4.402	-	215	-	243	+	28	-	1,5	-	2,4	+	0,6		
II	Energie- und Wasserversorgung	1.291	1.017	274	+	207	+	166	+	41	+	19,1	+	19,5	+	17,6		
III	Bergbau; Steine- und Erdengewinnung	2.727	2.393	334	-	209	-	188	-	21	-	7,1	-	7,3	-	5,9		
IV	Erz. von Nahrungsmitteln und Getränken; Tabak	16.954	9.609	7.345	+	145	+	94	+	51	+	0,9	+	1,0	+	0,7		
V	Erz. von Textilien und Textilwaren	7.897	2.576	5.321	+	7	-	145	+	152	+	0,1	-	5,3	+	2,9		
VI	Erz. von Bekleidung, Bettwaren und Schuhen	12.475	2.487	9.988	-	543	-	156	-	387	-	4,2	-	5,9	-	3,7		
VII	Erz. und Verarb. von Leder und Lederersatzstoffen	1.129	424	705	+	49	+	27	+	22	+	4,5	+	6,8	+	3,2		
VIII	Be- und Verarb. von Holz, Musikinstr., Spielwaren	21.008	17.135	3.873	+	624	+	423	+	201	+	3,1	+	2,5	+	5,5		
IX	Erz. und Verarb. von Papier und Pappe	2.684	1.472	1.212	-	196	-	156	-	40	-	6,8	-	9,6	-	3,2		
X	Druckerei und Vervielfältigung; Verlagswesen	7.354	4.740	2.614	-	95	-	9	-	86	-	1,3	-	0,2	-	3,2		
XI	Erz. und Verarb. von Chemikalien, Gummi und Erdöl	10.555	6.584	3.971	-	941	-	698	-	243	-	8,2	-	9,6	-	5,8		
XII	Erz. von Stein- und Glaswaren	6.980	5.519	1.461	-	349	-	282	-	67	-	4,8	-	4,9	-	4,4		
XIII	Erz. und Verarb. von Metallen	71.131	53.983	17.148	-	5.481	-	4.797	-	684	-	7,2	-	8,2	-	3,8		
XIV	Bauwesen	146.806	140.906	5.900	+	7.458	+	7.172	+	286	+	5,4	+	5,4	+	5,1		
XV	Handel; Lagerung	104.001	40.615	63.386	+	3.711	+	873	+	2.838	+	3,7	+	2,2	+	4,7		
XVI	Beherbergungs- und Gaststättenwesen	110.372	40.767	69.605	-	766	-	897	+	131	-	0,7	-	2,2	+	0,2		
XVII	Verkehr; Nachrichtenübermittlung	23.983	18.336	5.647	+	711	+	555	+	156	+	3,1	+	3,1	+	2,8		
XVIII	Geld- und Kreditwesen; Privatversicherung	7.493	3.754	3.739	+	91	+	28	+	63	+	1,2	+	0,8	+	1,7		
XIX	Realitätenwesen; Rechts- und Wirtschaftsdienste	14.331	6.905	7.426	+	292	+	14	+	278	+	2,1	+	0,2	+	3,9		
XX	Körperpflege und Reinigung; Bestattungswesen	21.191	4.316	16.875	+	607	-	126	+	733	+	2,9	-	2,8	+	4,5		
XXI	Kunst; Unterhaltung und Sport	7.946	4.642	3.304	-	19	-	36	+	17	-	0,2	-	0,8	+	0,5		
XXII	Gesundheits- und Fürsorgewesen	19.400	4.195	15.205	+	855	+	119	+	736	+	4,6	+	2,9	+	5,1		
XXIII	Unterrichts- und Forschungswesen	7.362	2.714	4.648	+	486	+	124	+	362	+	7,1	+	4,8	+	8,4		
XXIV	Gebietskörpersch.; Sozialvers., Interessenvertr.	20.916	8.578	12.338	-	136	-	117	-	19	-	0,6	-	1,3	-	0,2		
XXV	Haushaltung, Hauswartung	3.918	940	2.978	+	54	-	10	+	64	+	1,4	-	1,1	+	2,2		
Wirtschaftsklassen insgesamt																		
		664.351	394.652	269.699	+	6.347	+	1.735	+	4.612	+	1,0	+	0,4	+	1,7		
Schulabgänger		7.650	2.926	4.724	+	330	-	25	+	355	+	4,5	-	0,8	+	8,1		
Sonstige		14.980	7.015	7.965	-	1.012	-	772	-	240	-	6,3	-	9,9	-	2,9		
INSGESAMT		686.981	404.593	282.388	+	5.665	+	938	+	4.727	+	0,8	+	0,2	+	1,7		

1) zusammengefaßte Wirtschaftsklassen II - XIV bzw. Wirtschaftsabteilungen 1 - 6

Quelle: Arbeitsmarktservice Österreich



**Arbeitslosenbestand nach Geschlecht und Wirtschaftszweigen (Sektoren, zusammengefaßte Wirtschaftsklassen) 1995**

WIRTSCHAFTSSEKTOREN	Bestand 1)			Veränderung gegenüber dem Vorjahr					
	insgesamt	männlich	weiblich	insgesamt	absolut	weiblich	insgesamt	relativ (%)	weiblich
Primärsektor	4.049	2.640	1.409	- 72	- 91	+ 19	- 1,7	- 3,3	+ 1,4
Sekundärsektor 2)	92.788	69.962	22.826	- 1.244	- 612	- 632	- 1,3	- 0,9	- 2,7
Tertiärsektor	112.211	44.440	67.771	+ 2.370	+ 452	+ 1.918	+ 2,2	+ 1,0	+ 2,9
<b>ZUSAMMENGEFASSTE WIRTSCHAFTSKLASSEN</b>									
I Land- und Forstwirtschaft	4.049	2.640	1.409	- 72	- 91	+ 19	- 1,7	- 3,3	+ 1,4
II Energie- und Wasserversorgung	407	297	110	+ 91	+ 60	+ 30	+ 28,8	+ 25,3	+ 37,5
III Bergbau; Steine- und Erdengewinnung	762	639	123	- 81	- 72	- 9	- 9,6	- 10,1	- 6,8
IV Erz. von Nahrungsmitteln und Getränken; Tabak	5.533	2.971	2.562	+ 16	+ 20	- 4	+ 0,3	+ 0,7	- 0,2
V Erz. von Textilien und Textilwaren	2.823	876	1.947	- 178	- 156	- 21	- 5,9	- 15,1	- 1,1
VI Erz. von Bekleidung, Bettwaren und Schuhen	4.497	768	3.729	- 174	- 83	- 91	- 3,7	- 9,8	- 2,4
VII Erz. und Verarb. von Leder und Lederersatzstoffen	405	131	274	+ 18	+ 2	+ 16	+ 4,7	+ 1,6	+ 6,2
VIII Be- und Verarb. von Holz, Musikinstr., Spielwaren	5.568	4.207	1.361	+ 124	+ 85	+ 40	+ 2,3	+ 2,1	+ 3,0
IX Erz. und Verarb. von Papier und Pappe	1.081	586	494	- 91	- 63	- 29	- 7,8	- 9,7	- 5,5
X Druckerei und Vervielfältigung; Verlagswesen	3.101	2.083	1.018	- 99	- 35	- 64	- 3,1	- 1,7	- 5,9
XI Erz. und Verarb. von Chemikalien, Gummi und Erdöl	4.237	2.609	1.629	- 552	- 416	- 135	- 11,5	- 13,8	- 7,7
XII Erz. von Stein- und Glaswaren	2.091	1.545	547	- 180	- 159	- 20	- 7,9	- 9,3	- 3,5
XIII Erz. und Verarb. von Metallen	26.492	19.460	7.032	- 2.914	- 2.486	- 429	- 9,9	- 11,3	- 5,7
XIV Bauwesen	35.790	33.790	2.000	+ 2.773	+ 2.690	+ 83	+ 8,4	+ 8,6	+ 4,3
XV Handel; Lagerung	37.160	14.681	22.479	+ 885	+ 122	+ 764	+ 2,4	+ 0,8	+ 3,5
XVI Beherbergungs- und Gaststättenwesen	31.937	11.130	20.807	+ 92	- 44	+ 136	+ 0,3	- 0,4	+ 0,7
XVII Verkehr; Nachrichtenübermittlung	7.470	5.585	1.885	+ 160	+ 137	+ 23	+ 2,2	+ 2,5	+ 1,2
XVIII Geld- und Kreditwesen; Privatversicherung	2.877	1.504	1.374	+ 32	+ 8	+ 24	+ 1,1	+ 0,5	+ 1,8
XIX Realitätenwesen; Rechts- und Wirtschaftsdienste	5.088	2.531	2.557	+ 120	+ 19	+ 101	+ 2,4	+ 0,8	+ 4,1
XX Körperpflege und Reinigung; Bestattungswesen	6.978	1.397	5.581	+ 257	- 19	+ 276	+ 3,8	- 1,3	+ 5,2
XXI Kunst; Unterhaltung und Sport	3.062	1.831	1.230	+ 105	+ 45	+ 59	+ 3,6	+ 2,5	+ 5,0
XXII Gesundheits- und Fürsorgewesen	6.374	1.425	4.949	+ 363	+ 68	+ 295	+ 6,0	+ 5,0	+ 6,3
XXIII Unterrichts- und Forschungswesen	2.411	937	1.474	+ 181	+ 31	+ 150	+ 8,1	+ 3,4	+ 11,3
XXIV Gebietskörpersch.; Sozialvers., Interessenvertr.	7.373	3.075	4.298	+ 116	+ 65	+ 52	+ 1,6	+ 2,2	+ 1,2
XXV/XXVI Haushaltung, Hauswartung	1.481	345	1.135	+ 59	+ 21	+ 37	+ 4,1	+ 6,5	+ 3,4
Wirtschaftsklassen insgesamt	209.047	117.043	92.005	+ 1.054	- 249	+ 1.304	+ 0,5	- 0,2	+ 1,4
Schulabgänger	1.827	667	1.160	+ 123	- 7	+ 130	+ 7,2	- 1,0	+ 12,6
Sonstige	4.842	2.295	2.547	- 402	- 306	- 96	- 7,7	- 11,8	- 3,6
<b>INSGESAMT</b>	<b>215.716</b>	<b>120.004</b>	<b>95.712</b>	<b>+ 775</b>	<b>- 563</b>	<b>+ 1.338</b>	<b>+ 0,4</b>	<b>- 0,5</b>	<b>+ 1,4</b>

1) gebildet als Durchschnitt über die 12 Monatsendbestände

2) zusammengefaßte Wirtschaftsklassen II - XIV bzw. Wirtschaftsabteilungen 1 - 6

Quelle: Arbeitsmarktservice Österreich

## ARBEITSMARKTLAGE 1995

41

**Anteile der vorgemerkten arbeitslosen Personen (in %)**  
nach Geschlecht, Bundesländern und Wirtschaftssektoren 1995

<b>Burgenland</b>				<b>Kärnten</b>			
	insgesamt	männlich	weiblich		insgesamt	männlich	weiblich
Primärsektor	2,4	2,3	2,5	Primärsektor	3,0	4,0	1,8
Sekundärsektor	56,3	72,2	36,5	Sekundärsektor	41,1	61,3	17,9
Tertiärsektor	41,3	25,5	61,0	Tertiärsektor	55,9	34,7	80,3
<b>Niederösterreich</b>				<b>Oberösterreich</b>			
	insgesamt	männlich	weiblich		insgesamt	männlich	weiblich
Primärsektor	2,4	2,5	2,4	Primärsektor	1,7	1,6	1,8
Sekundärsektor	52,5	68,0	34,8	Sekundärsektor	54,4	69,6	35,5
Tertiärsektor	45,1	29,5	62,8	Tertiärsektor	43,9	28,8	62,7
<b>Salzburg</b>				<b>Steiermark</b>			
	insgesamt	männlich	weiblich		insgesamt	männlich	weiblich
Primärsektor	1,6	2,2	0,7	Primärsektor	2,7	3,1	2,1
Sekundärsektor	35,2	51,8	13,0	Sekundärsektor	48,4	68,0	24,2
Tertiärsektor	63,2	46,0	86,3	Tertiärsektor	48,9	28,9	73,7
<b>Tirol</b>				<b>Vorarlberg</b>			
	insgesamt	männlich	weiblich		insgesamt	männlich	weiblich
Primärsektor	2,2	3,2	0,9	Primärsektor	1,5	2,2	0,8
Sekundärsektor	34,5	52,1	12,1	Sekundärsektor	47,7	59,6	35,1
Tertiärsektor	63,3	44,7	87,0	Tertiärsektor	50,8	38,2	64,1
<b>Wien</b>				<b>ÖSTERREICH</b>			
	insgesamt	männlich	weiblich		insgesamt	männlich	weiblich
Primärsektor	1,0	1,3	0,7	Primärsektor	1,7	2,2	1,5
Sekundärsektor	36,3	48,5	18,6	Sekundärsektor	54,4	59,8	24,8
Tertiärsektor	62,7	50,2	80,7	Tertiärsektor	43,9	38,0	73,7

Quelle: Arbeitsmarktservice Österreich

### Von Arbeitslosigkeit betroffene Personen nach Geschlecht und Bundesländern 1995

Bundesland	Betroffenheit			Veränderung gegenüber dem Vorjahr					
				a b s o l u t			r e l a t i v (%)		
	insgesamt	männlich	weiblich	insgesamt	männlich	weiblich	insgesamt	männlich	weiblich
Burgenland	23.988	15.051	8.937	+ 610	+ 524	+ 86	+ 2,6	+ 3,6	+ 1,0
Kärnten	61.495	36.629	24.866	+ 1.249	+ 368	+ 881	+ 2,1	+ 1,0	+ 3,7
Niederösterreich	109.297	63.503	45.794	+ 2.117	+ 676	+ 1.441	+ 2,0	+ 1,1	+ 3,2
Oberösterreich	96.579	56.406	40.173	- 588	- 1.302	+ 714	- 0,6	- 2,3	+ 1,8
Salzburg	42.988	25.577	17.411	+ 1.523	+ 879	+ 644	+ 3,7	+ 3,6	+ 3,8
Steiermark	110.047	66.669	43.378	- 240	- 1.051	+ 811	- 0,2	- 1,6	+ 1,9
Tirol	65.278	38.487	26.791	+ 387	- 64	+ 451	+ 0,6	- 0,2	+ 1,7
Vorarlberg	25.190	13.792	11.398	- 318	- 533	+ 215	- 1,2	- 3,7	+ 1,9
Wien	152.119	88.479	63.640	+ 925	+ 1.441	- 516	+ 0,6	+ 1,7	- 0,8
<b>INSGESAMT</b>	<b>686.981</b>	<b>404.593</b>	<b>282.388</b>	<b>+ 5.665</b>	<b>+ 938</b>	<b>+ 4.727</b>	<b>+ 0,8</b>	<b>+ 0,2</b>	<b>+ 1,7</b>

Quelle: Arbeitsmarktservice Österreich

**Arbeitslosenbestand** nach Geschlecht und Bundesländern 1995

Bundesland	<b>Bestand</b>			Veränderung gegenüber dem Vorjahr					
				a b s o l u t			r e l a t i v (%)		
	insgesamt	männlich	weiblich	insgesamt	männlich	weiblich	insgesamt	männlich	weiblich
Burgenland	6.451	3.518	2.934	+ 207	+ 176	+ 32	+ 3,3	+ 5,3	+ 1,1
Kärnten	17.646	9.378	8.268	+ 905	+ 503	+ 401	+ 5,4	+ 5,7	+ 5,1
Niederösterreich	34.464	18.210	16.255	- 304	- 393	+ 90	- 0,9	- 2,1	+ 0,6
Oberösterreich	27.579	15.136	12.443	- 1.507	- 1.249	- 258	- 5,2	- 7,6	- 2,0
Salzburg	9.280	5.274	4.006	+ 354	+ 231	+ 123	+ 4,0	+ 4,6	+ 3,2
Steiermark	36.522	19.963	16.559	+ 210	- 472	+ 682	+ 0,6	- 2,3	+ 4,3
Tirol	15.517	8.695	6.822	+ 565	+ 371	+ 194	+ 3,8	+ 4,5	+ 2,9
Vorarlberg	7.237	3.696	3.541	- 547	- 441	- 106	- 7,0	- 10,7	- 2,9
Wien	61.020	36.134	24.885	+ 891	+ 709	+ 181	+ 1,5	+ 2,0	+ 0,7
<b>INSGESAMT</b>	<b>215.716</b>	<b>120.004</b>	<b>95.712</b>	<b>+ 775</b>	<b>- 563</b>	<b>+ 1.338</b>	<b>+ 0,4</b>	<b>- 0,5</b>	<b>+ 1,4</b>

Quelle: Arbeitsmarktservice Österreich



**Arbeitslosenquoten** nach Geschlecht und Bundesländern 1995

Bundesland	Arbeitslosenquote ( % )			Veränderung 1994/1995 ( in % - Punkten )		
	insgesamt	männlich	weiblich	insgesamt	männlich	weiblich
Burgenland	7,8	7,6	8,2	+ 0,1	+ 0,4	+ 0,0
Kärnten	8,5	7,9	9,3	+ 0,4	+ 0,5	+ 0,4
Niederösterreich	6,4	5,8	7,3	- 0,1	- 0,1	+ 0,0
Oberösterreich	5,1	4,7	5,6	- 0,3	- 0,4	- 0,1
Salzburg	4,2	4,2	4,2	+ 0,2	+ 0,2	+ 0,2
Steiermark	8,2	7,6	8,9	+ 0,1	- 0,2	+ 0,3
Tirol	5,8	5,6	6,1	+ 0,2	+ 0,3	+ 0,1
Vorarlberg	5,3	4,6	6,2	- 0,4	- 0,6	- 0,2
Wien	7,3	7,9	6,4	+ 0,2	+ 0,2	+ 0,1
<b>INSGESAMT</b>	<b>6,6</b>	<b>6,4</b>	<b>6,8</b>	<b>+ 0,1</b>	<b>+ 0,0</b>	<b>+ 0,1</b>

Quelle: Hauptverband der österreichischen Sozialversicherungsträger (unselbständig Beschäftigte)  
Arbeitsmarktservice Österreich (vorgemerkte Arbeitslose)

**Summe der Zugänge an Arbeitslosen nach Geschlecht und Berufen 1995**  
(Bereiche, Berufsabteilungen, wichtige Berufsobergruppen)

B e r u f e	Summe der Zugänge an Arbeitslosen			Veränderung gegenüber dem Vorjahr					
	insgesamt	männlich	weiblich	absolut	absolut	absolut	relativ (%)	relativ (%)	relativ (%)
<b>Berufsbereiche:</b>									
Saisonberufe 1)	240.529	162.200	78.329	+ 13.511	+ 14.676	- 1.165	+ 6,0	+ 9,9	- 1,5
Nichtsaisonberufe	425.421	235.900	189.521	+ 17.183	+ 9.937	+ 7.246	+ 4,2	+ 4,4	+ 4,0
davon: Produktionsberufe 2)	179.353	138.264	41.089	+ 6.621	+ 5.824	+ 797	+ 3,8	+ 4,4	+ 2,0
Dienstleistungsberufe 3)	245.529	97.368	148.161	+ 10.023	+ 3.845	+ 6.178	+ 4,3	+ 4,1	+ 4,4
<b>Berufsabteilungen:</b>									
Land- und forstwirtschaftliche Berufe	15.067	10.472	4.595	+ 219	+ 205	+ 14	+ 1,5	+ 2,0	+ 0,3
Produktionsberufe	284.824	243.006	41.818	+ 22.845	+ 21.965	+ 880	+ 8,7	+ 9,9	+ 2,1
Handels- und Verkehrsberufe	84.450	44.163	40.287	+ 5.512	+ 3.295	+ 2.217	+ 7,0	+ 8,1	+ 5,8
Dienstleistungsberufe i.e.S.	158.629	55.256	103.373	- 2.252	- 1.455	- 797	- 1,4	- 2,6	- 0,8
Technische Berufe	16.427	14.188	2.239	+ 128	- 58	+ 186	+ 0,8	- 0,4	+ 9,1
Rechts-, Verwaltungs- und Büroberufe	72.926	20.031	52.895	+ 1.642	+ 17	+ 1.625	+ 2,3	+ 0,1	+ 3,2
Gesundheits-, Lehr- und Kulturberufe	33.088	10.716	22.372	+ 2.061	+ 376	+ 1.685	+ 6,6	+ 3,6	+ 8,1
unbestimmt	539	268	271	+ 82	+ 33	+ 49	+ 17,9	+ 14,0	+ 22,1
<b>INSGESAMT</b>	<b>665.950</b>	<b>398.100</b>	<b>267.850</b>	<b>+ 30 237</b>	<b>+ 24 378</b>	<b>+ 5 859</b>	<b>+ 4,8</b>	<b>+ 6,5</b>	<b>+ 2,2</b>
<b>Ausgewählte Berufsobergruppen:</b>									
Bauberufe	105.471	104.742	729	+ 16.224	+ 16.141	+ 83	+ 18,2	+ 18,2	+ 12,8
Metallarbeiter/Elektriker	64.224	58.544	5.680	- 140	+ 234	- 374	- 0,2	+ 0,4	- 6,2
Holzbe- und -verarbeitung	17.337	15.817	1.520	+ 1.702	+ 1.471	+ 231	+ 10,9	+ 10,3	+ 17,9
Textil	3.584	1.511	2.073	+ 398	+ 100	+ 298	+ 12,5	+ 7,1	+ 16,8
Graphik	4.280	3.156	1.124	- 22	- 51	+ 29	- 0,5	- 1,6	+ 2,6
Hilfsberufe allgemeiner Art	46.459	29.947	16.512	+ 2.607	+ 1.683	+ 924	+ 5,9	+ 6,0	+ 5,9
Hotel-, Gaststätten-, Küchenberufe	119.991	46.986	73.005	- 2.932	- 1.670	- 1.262	- 2,4	- 3,4	- 1,7
Büroberufe	70.891	18.652	52.239	+ 1.576	+ 15	+ 1.561	+ 2,3	+ 0,1	+ 3,1

1) Land- und forstwirtschaftliche Berufe, Bau- und Fremdenverkehrsberufe

2) ohne Bauberufe

3) ohne Fremdenverkehrsberufe

Quelle: Arbeitsmarktservice Österreich

## Ungleiche Lasten der Arbeitslosigkeit 1995

Dezilverteilung der Gesamtdauer (Betroffene) 1995	Mittelwert der Gesamtdauer	Betroffenheit (Personen) je Dezil	AL - Tage im Kalenderjahr		Jahres- durchschnitts- bestand	% - Anteil an Gesamt- bestand	Jahres- durchschnitts- bestand kumuliert	% - Anteil kumuliert	Beitrag zur Arbeitslosen- quote (%-Punkte)
1. Dezil 16	7,8	68.698	539.178	: 365 =	1.477	0,7	1.477	0,7	0,04
2. Dezil 32	25,2	68.698	1.728.463	: 365 =	4.736	2,2	6.213	2,8	0,14
3. Dezil 51	41,8	.	.	: . =	7.870	3,6	14.082	6,4	0,24
4. Dezil 69	59,9	.	.	: . =	11.270	5,2	25.353	11,6	0,34
5. Dezil 90	78,7	.	.	: . =	14.817	6,8	40.169	18,4	0,45
6. Dezil 111	98,7	.	.	: . =	18.574	8,5	58.743	26,8	0,57
7. Dezil 140	124,2	.	.	: . =	23.385	10,7	82.128	37,5	0,71
8. Dezil 182	159,4	.	.	: . =	30.001	13,7	112.129	51,2	0,91
9. Dezil 277	224,5	.	.	: . =	42.258	19,3	154.386	70,6	1,29
"10. Dezil" 365	342,3	.	.	: . =	64.426	29,4	218.813	100,0	1,96
<b>INSGESAMT</b>	<b>116,3</b>	<b>686.981</b>			<b>218.813</b>	<b>100,0</b>			<b>6,66</b>

Quelle: Arbeitsmarktservice Österreich

# Relative Verteilung des Durchschnittsbestandes vorgemerakter Arbeitsloser nach Vormerkdauergruppen 1), Alter und Geschlecht 1995

Alter (in Jahren) Berufe	Vormerkdauer (Prozentanteile)				Prozent	insgesamt absolut
	bis unter 3 Monate	3 bis unter 6 Monate	6 bis unter 12 Monate	1 Jahr und länger		
15 - 18	77,5	16,5	5,0	0,9	100	4.408
19 - 24	71,2	17,9	7,6	3,3	100	31.964
25 - 29	59,5	19,0	11,4	10,1	100	34.947
30 - 39	52,7	19,1	13,0	15,2	100	61.212
40 - 49	48,6	19,1	13,8	18,4	100	42.826
50 - 54	30,9	15,9	16,4	36,8	100	27.239
55 - 59	26,2	13,7	15,8	44,3	100	12.401
mind. 60	30,6	15,4	16,7	37,4	100	720
<b>insgesamt</b>	<b>51,9</b>	<b>18,1</b>	<b>12,5</b>	<b>17,5</b>	<b>100</b>	<b>215.716</b>
männlich	54,8	16,8	11,0	17,4	100	120.004
weiblich	48,3	19,7	14,4	17,6	100	95.712
<b>Prozentanteilsveränderung 1994/1995 (in %-Punkten)</b>						
15 - 24	+ 1,0	- 0,1	- 0,5	- 0,4	-	-
25 - 49	+ 1,1	- 0,2	- 0,5	- 0,6	-	-
mind. 50	+ 2,7	+ 0,7	- 2,2	- 1,2	-	-
<b>insgesamt</b>	<b>+ 1,8</b>	<b>+ 0,1</b>	<b>- 0,9</b>	<b>- 1,0</b>	<b>-</b>	<b>-</b>

1) Vormerkdauer: Abgeschnittene Dauer der Arbeitslosigkeit der Monatsendbestände (gerechnet vom Zugang bis zum jeweiligen Monatsstichtag);  
Kurzunterbrechungen der Vormerkung bis zu 28 Tage werden überbrückt, wobei die Unterbrechungszeit miteingerechnet wird.

Quelle: Arbeitsmarktservice Österreich

**Verweildauer der Abgänge 1) nach Geschlecht  
und wichtigen sozioökonomischen Merkmalen 1995**

	Durchschnittliche Verweildauer ( in Tagen )			Veränderung 1994/1995 ( in Tagen )		
	insgesamt	männlich	weiblich	insgesamt	männlich	weiblich
15 - 18	65	63	67	- 2	- 2	- 1
19 - 24	76	72	82	- 2	- 3	- 1
25 - 29	101	87	123	- 3	- 5	+ 0
30 - 39	124	107	150	- 2	- 5	+ 1
40 - 49	139	135	146	- 4	- 4	- 3
50 - 54	218	196	240	- 2	- 1	- 5
55 - 59	297	327	206	+ 9	+ 16	- 17
mind. 60	284	297	256	- 27	- 46	+ 8
Kein Abschluß, Pflichtschule	128	117	143	- 2	- 2	+ 0
Lehre, Meisterprüfung	117	111	131	+ 0	+ 0	- 1
Berufsbildende mittlere Schule	133	123	136	+ 0	- 2	+ 0
Allgemeinbildende höhere Schule	151	167	137	+ 1	+ 3	- 1
Berufsbildende höhere Schule	120	133	106	+ 3	+ 4	+ 2
Universität, Akademie	146	160	132	- 1	+ 1	- 3
Ungeklärte Ausbildung	36	40	31	+ 4	+ 4	+ 2
Burgenland	107	90	136	- 1	- 3	+ 3
Kärnten	99	86	117	+ 1	- 2	+ 4
Niederösterreich	136	117	164	+ 0	- 1	- 1
Oberösterreich	121	113	133	- 4	- 4	- 2
Salzburg	69	67	71	- 3	- 4	- 3
Steiermark	136	123	158	+ 5	+ 6	+ 3
Tirol	71	69	74	+ 1	+ 0	+ 2
Vorarlberg	105	97	115	- 4	- 8	+ 0
Wien	178	179	176	- 2	- 1	- 3
Saisonberufe 2)	85	82	90	- 1	- 2	+ 0
Produktionsberufe	142	131	178	+ 0	+ 0	- 1
Dienstleistungsberufe	147	147	147	- 1	+ 0	- 1
Inländer	134	127	145	- 1	+ 0	+ 0
Ausländer	75	74	78	- 5	- 5	- 3
<b>INSGESAMT</b>	<b>124</b>	<b>116</b>	<b>136</b>	<b>- 1</b>	<b>- 1</b>	<b>+ 0</b>

1) Dauer der Arbeitslosigkeit der Abgänge (gerechnet vom Zugang bis zum Abgang); Kurzunterbrechungen der Vormerkung bis zu 28 Tagen bleiben unberücksichtigt, d.h. sie werden in die Dauer miteingerechnet

2) Land- und forstwirtschaftliche Berufe, Bau- und Fremdenverkehrsberufe

Quelle: Arbeitsmarktservice Österreich

**Kumulierte Verweildauer 1) der abgehenden arbeitslosen Personen  
nach wichtigen sozioökonomischen Merkmalen 1995**

	Durchschnittliche kumulierte Verweildauer (in Tagen)	Veränderung 1994/95 (in Tagen)
Insgesamt	149	+ 0
Männer	137	- 1
Frauen	167	+ 0
15 - 18	80	- 2
19 - 24	96	- 3
25 - 29	122	- 3
30 - 39	146	- 1
40 - 49	164	- 4
50 - 54	266	+ 1
55 - 59	338	+ 13
mind. 60	289	- 18
Kein Abschluß, Pflichtschule	156	- 2
Lehre, Meisterprüfung	140	+ 0
Berufsbildende mittlere Schule	159	+ 0
Allgemeinbildende höhere Schule	177	+ 6
Berufsbildende höhere Schule	138	+ 3
Universität, Akademie	160	- 5
Ungeklärte Ausbildung	40	- 19
Burgenland	123	+ 1
Kärnten	124	+ 2
Niederösterreich	160	+ 0
Oberösterreich	146	- 2
Salzburg	93	- 3
Steiermark	159	+ 6
Tirol	97	+ 2
Vorarlberg	130	- 7
Wien	204	- 3
Saisonberufe 2)	108	- 1
Produktionsberufe	167	+ 0
Dienstleistungsberufe	172	- 1
Inländer	160	+ 0
Ausländer	96	- 6

1) Die im Untersuchungszeitraum abgeschlossenen Arbeitslosigkeitsepisoden einer Person werden kumuliert

2) Land- und forstwirtschaftliche Berufe, Bau- und Fremdenverkehrsberufe

Quelle: Arbeitsmarktservice Österreich

**Von Langzeitarbeitslosigkeit betroffene Personen 1)**  
nach wichtigen sozioökonomischen Merkmalen 1995

	<b>Langzeit- arbeitslose</b>	Veränderung gegenüber dem Vorjahr	
		<b>absolut</b>	<b>relativ (%)</b>
Insgesamt	165.399	- 6.772	- 3,9
Männer	83.674	- 6.550	- 7,3
Frauen	81.725	- 222	- 0,3
15 - 18	1.483	- 127	- 7,9
19 - 24	14.922	- 1.594	- 9,7
25 - 29	22.720	- 1.345	- 5,6
30 - 39	46.705	+ 1.262	+ 2,8
40 - 49	35.667	- 819	- 2,2
50 - 54	28.366	- 4.195	- 12,9
55 - 59	14.668	+ 239	+ 1,7
mind. 60	868	- 193	- 18,2
Kein Abschluß, Pflichtschule	74.395	- 4.927	- 6,2
Lehre, Meisterprüfung	62.225	- 1.753	- 2,7
Berufsbildende mittlere Schule	11.097	- 19	- 0,2
Allgemeinbildende höhere Schule	5.198	- 80	- 1,5
Berufsbildende höhere Schule	6.955	- 101	- 1,4
Universität, Akademie	5.396	+ 118	+ 2,2
Ungeklärte Ausbildung	133	- 10	- 7,0
Burgenland	4.210	+ 48	+ 1,2
Kärnten	10.544	+ 201	+ 1,9
Niederösterreich	28.219	- 1.851	- 6,2
Oberösterreich	21.048	- 2.959	- 12,3
Salzburg	3.412	- 406	- 10,6
Steiermark	28.888	- 380	- 1,3
Tirol	4.646	- 5	- 0,1
Vorarlberg	5.337	- 939	- 15,0
Wien	59.095	- 481	- 0,8
Saisonberufe	23.748	- 561	- 2,3
Produktionsberufe	55.425	- 5.017	- 8,3
Dienstleistungsberufe	86.109	- 1.193	- 1,4
Primärsektor	2.002	- 60	- 2,9
Sekundärsektor	69.342	- 7.090	- 9,3
Tertiärsektor	90.066	+ 785	+ 0,9
Inländer	154.493	- 5.207	- 3,3
Ausländer	10.906	- 1.565	- 12,5

1) Arbeitslose Personen mit einer Episodendauer von mehr als 180 Tagen

Quelle: Arbeitsmarktservice Österreich

## ARBEITSMARKTLAGE 1995

51

**Mehrfacharbeitslosigkeit** der abgehenden arbeitslosen Personen (Abgänger)  
im Ein- und Fünfjahreszeitraum nach wichtigen sozioökonomischen Merkmalen

	Einjahreszeitraum (1995)		Fünfjahreszeitraum (1991-1995)	
	Durchschnittl. Episodenzahl	Anteil an Mehrfach- facharbeitslosen (%)	Durchschnittl. Episodenzahl	Anteil an Mehrfach- facharbeitslosen (%)
Insgesamt	1,23	20,3	2,34	53,4
Männer	1,22	19,1	2,52	58,0
Frauen	1,25	22,0	2,12	47,7
15 - 18	1,23	20,0	1,80	42,2
19 - 24	1,27	24,1	2,46	57,6
25 - 29	1,24	21,0	2,39	54,8
30 - 39	1,22	19,6	2,42	55,1
40 - 49	1,23	19,9	2,49	56,7
50 - 54	1,18	16,2	2,15	48,1
55 - 59	1,13	11,3	1,72	33,9
mind. 60	1,13	11,6	1,44	24,9
Kein Abschluß, Pflichtschule	1,26	22,2	2,52	57,8
Lehre, Meisterprüfung	1,22	19,8	2,41	55,4
Berufsbildende mittlere Schule	1,22	20,0	2,00	45,1
Allgemeinbildende höhere Schule	1,18	16,1	1,83	42,5
Berufsbildende höhere Schule	1,17	15,4	1,73	38,8
Universität, Akademie	1,12	10,7	1,57	34,8
Ungeklärte Ausbildung	1,03	2,5	1,08	6,4
Burgenland	1,16	13,5	2,32	55,0
Kärnten	1,26	22,5	2,91	64,0
Niederösterreich	1,18	15,9	2,08	48,5
Oberösterreich	1,22	18,5	2,17	50,3
Salzburg	1,33	29,1	2,79	59,0
Steiermark	1,18	16,6	2,32	53,9
Tirol	1,35	32,3	3,15	63,7
Vorarlberg	1,28	24,9	2,28	50,8
Wien	1,20	17,4	2,03	49,7
Saisonberufe 1)	1,29	26,0	3,25	70,7
Produktionsberufe	1,21	18,2	2,15	50,8
Dienstleistungsberufe	1,19	16,6	1,93	44,9
Inländer	1,22	19,4	2,31	52,5
Ausländer	1,28	24,3	2,47	58,1

1) Land- und forstwirtschaftliche Berufe, Bau- und Fremdenverkehrsberufe

Quelle: Arbeitsmarktservice Österreich



**Zerlegung der Arbeitslosenquote** nach Geschlecht,  
Alter, Bundesländern und Staatszugehörigkeit 1995

## EINGABETEIL:

	Arbeitslosen- quote (%)	Betroffenheits- quote (%) 1)	Dauerkom- ponente 2)	Dauer in Tagen 3)	AKP	Zugang	Bestand	Betroffenheit	
Insgesamt	6,6	20,9	0,31	115	3.283.902	665.950	215.716	686.981	<b>Insgesamt</b>
Männer	6,4	21,6	0,30	109	1.877.359	398.100	120.004	404.593	<b>Männer</b>
Frauen	6,8	20,1	0,34	124	1.406.543	267.850	95.712	282.388	<b>Frauen</b>
15 - 18	2,9	14,7	0,19	71	154.485	23.557	4.408	22.633	<b>15 - 18</b>
19 - 24	7,0	29,7	0,24	86	457.171	148.748	31.964	135.565	<b>19 - 24</b>
25 - 29	6,7	23,7	0,28	104	520.275	124.421	34.947	123.412	<b>25 - 29</b>
30 - 39	6,3	19,7	0,32	117	974.362	186.084	61.212	192.276	<b>30 - 39</b>
40 - 49	5,9	16,9	0,35	128	727.149	117.666	42.826	122.833	<b>40 - 49</b>
50 - 54	9,2	20,1	0,46	168	295.386	45.688	27.239	59.448	<b>50 - 54</b>
55 - 59	9,2	21,3	0,43	158	134.301	18.403	12.401	28.673	<b>55 - 59</b>
60 und älter	3,5	10,3	0,34	123	20.774	1.383	720	2.141	<b>60 und älter</b>
Burgenland	7,8	29,2	0,27	98	82.204	23.078	6.451	23.988	<b>Burgenland</b>
Kärnten	8,5	29,6	0,29	105	208.016	64.723	17.646	61.495	<b>Kärnten</b>
Niederösterreich	6,4	20,4	0,32	115	535.885	101.182	34.464	109.297	<b>Niederösterreich</b>
Oberösterreich	5,1	17,8	0,29	105	542.683	94.565	27.579	96.579	<b>Oberösterreich</b>
Salzburg	4,2	19,3	0,22	79	222.492	48.426	9.280	42.988	<b>Salzburg</b>
Steiermark	8,2	24,6	0,33	121	447.267	97.768	36.522	110.047	<b>Steiermark</b>
Tirol	5,8	24,4	0,24	87	267.129	79.829	15.517	65.278	<b>Tirol</b>
Vorarlberg	5,3	18,4	0,29	105	136.733	26.301	7.237	25.190	<b>Vorarlberg</b>
Wien	7,3	18,1	0,40	147	841.494	130.078	61.020	152.119	<b>Wien</b>
Inländer	6,4	19,5	0,33	121	2.958.709		190.826	577.727	<b>Inländer</b>
Ausländer	7,7	33,6	0,23	83	325.194		24.891	109.254	<b>Ausländer</b>

1) Betroffenheitsquote: Betroffenheit in % des (unselbständigen) Arbeitskräftepotentials

2) Dauerkomponente: Bestand div. durch Betroffenheit

3) Dauerkomponente x 366

Quelle: Hauptverband der österreichischen Sozialversicherungsträger (unselbständig Beschäftigte)  
Arbeitsmarktservice Österreich (vorgemerkte Arbeitslose)

## ARBEITSMARKTLAGE 1995

53

**Schichtung der Arbeitslosengeldbezieher**

nach der Auszahlung in Schilling pro Monat 1995 1)

Dezile	Insgesamt	Männer	Frauen	Inländer	Ausländer	bis 18 Jahre	19 - 24 Jahre
1. Dezil	5.566	6.850	4.540	5.464	6.022	2.429	5.419
2. Dezil	6.703	7.950	5.596	6.661	6.944	2.850	6.294
3. Dezil	7.558	8.682	6.237	7.554	7.582	3.479	6.863
4. Dezil	8.307	9.254	6.815	8.332	8.194	4.029	7.439
5. Dezil	8.957	9.862	7.351	9.035	8.814	4.962	7.894
6. Dezil	9.640	10.550	7.943	9.717	9.373	5.864	8.382
7. Dezil	10.502	11.391	8.567	10.587	10.053	6.534	8.883
8. Dezil	11.602	12.305	9.309	11.768	10.911	7.198	9.453
9. Dezil	12.682	12.931	10.763	12.695	12.064	8.114	10.426
<b>Mittelwert</b>	<b>9.017</b>	<b>9.907</b>	<b>7.512</b>	<b>9.046</b>	<b>8.873</b>	<b>5.139</b>	<b>7.889</b>

Dezile	25 - 29 Jahre	30 - 39 Jahre	40 - 49 Jahre	50 - 54 Jahre	55 - 59 Jahre	60 Jahre und älter
1. Dezil	6.026	5.732	5.633	5.682	6.305	5.058
2. Dezil	7.122	7.027	6.872	7.045	7.948	6.373
3. Dezil	7.848	7.972	7.860	8.062	9.035	7.353
4. Dezil	8.500	8.787	8.729	8.875	9.867	8.194
5. Dezil	9.059	9.441	9.457	9.615	10.742	8.953
6. Dezil	9.565	10.225	10.295	10.504	11.632	9.626
7. Dezil	10.224	11.089	11.219	11.533	12.367	10.406
8. Dezil	11.056	12.137	12.296	12.394	12.683	11.768
9. Dezil	12.198	12.893	13.025	12.886	13.040	12.692
<b>Mittelwert</b>	<b>9.011</b>	<b>9.437</b>	<b>9.446</b>	<b>9.535</b>	<b>10.236</b>	<b>8.854</b>

1) Die Dezile sind die Grenzeinkommen, die zwei benachbarte Zehn-Prozent-Gruppen von ( nach der Höhe der Auszahlungen geschichteten ) Leistungsbezieher trennen.

Quelle: SYNTHESIS-Arbeitslos, Stand März 1996

**Schichtung der Notstandshilfebezieher**

nach der Auszahlung in Schilling pro Monat 1995 1)

Dezile	Insgesamt	Männer	Frauen	Inländer	Ausländer	bis 18 Jahre	19 - 24 Jahre
1. Dezil	3.353	4.816	2.566	3.367	3.002	2.111	3.003
2. Dezil	4.849	6.134	3.870	4.854	4.709	2.289	4.099
3. Dezil	5.780	6.908	4.874	5.781	5.764	2.474	5.119
4. Dezil	6.496	7.441	5.589	6.496	6.506	2.773	5.696
5. Dezil	7.135	8.034	6.190	7.134	7.182	3.254	6.198
6. Dezil	7.692	8.619	6.765	7.691	7.708	3.926	6.666
7. Dezil	8.377	9.405	7.395	8.376	8.389	5.094	7.136
8. Dezil	9.329	10.478	8.080	9.333	9.272	5.867	7.557
9. Dezil	10.937	11.400	9.196	10.950	10.651	6.739	8.360
<b>Mittelwert</b>	<b>7.068</b>	<b>8.078</b>	<b>6.073</b>	<b>7.072</b>	<b>6.992</b>	<b>3.921</b>	<b>5.963</b>

Dezile	25 - 29 Jahre	30 - 39 Jahre	40 - 49 Jahre	50 - 54 Jahre	55 - 59 Jahre	60 Jahre und älter
1. Dezil	3.154	3.559	3.625	3.360	4.197	2.604
2. Dezil	4.667	5.012	5.163	5.017	5.873	4.086
3. Dezil	5.558	5.917	6.116	6.076	6.953	5.352
4. Dezil	6.189	6.648	6.878	6.909	7.726	6.170
5. Dezil	6.714	7.292	7.503	7.611	8.541	6.900
6. Dezil	7.276	7.831	8.169	8.359	9.424	7.704
7. Dezil	7.748	8.465	8.963	9.265	10.411	8.564
8. Dezil	8.371	9.341	10.073	10.490	11.190	9.606
9. Dezil	9.421	10.798	11.380	11.385	11.620	11.192
<b>Mittelwert</b>	<b>6.537</b>	<b>7.159</b>	<b>7.497</b>	<b>7.529</b>	<b>8.305</b>	<b>6.907</b>

1) Die Dezile sind die Grenzeinkommen, die zwei benachbarte Zehn-Prozent-Gruppen von ( nach der Höhe der Auszahlungen geschichteten ) Leistungsbezieher trennen.

Quelle: SYNTHESIS-Arbeitslos, Stand März 1996

### Gemeldete offene Stellen 1985 - 1995 nach Bundesländern 1995

Jahr	Offene Stellen Bestände	Veränderung zum Vorjahr	
		absolut	in %
1985	22.273	+ 5.107	+ 29,8
1986	24.693	+ 2.420	+ 10,9
1987	26.836	+ 2.143	+ 8,7
1988	31.184	+ 4.348	+ 16,2
1989	45.599	+ 14.415	+ 46,2
1990	55.622	+ 10.023	+ 22,0
1991	49.448	- 6.174	- 11,1
1992	44.126	- 5.322	- 10,8
1993	32.906	- 11.220	- 25,4
1994	30.197	- 2.709	- 8,2
1995	24.986	- 5.211	- 17,3

Bundesland	Offene Stellen Bestände 1995	Veränderung 1994/95	
		absolut	in %
Burgenland	966	- 52	- 5,1
Kärnten	2.099	- 712	- 25,3
Niederösterreich	5.204	- 993	- 16,0
Oberösterreich	4.041	- 748	- 15,6
Salzburg	1.800	- 261	- 12,7
Steiermark	3.194	- 685	- 17,7
Tirol	1.934	+ 5	+ 0,3
Vorarlberg	670	- 124	- 15,6
Wien	5.078	- 1.640	- 24,4
<b>Österreich</b>	<b>24.986</b>	<b>- 5.211</b>	<b>- 17,3</b>

Quelle: Arbeitsmarktservice Österreich

**Gemeldete offene Stellen nach Berufsbereichen 1995**

(Sektoren, Berufsabteilungen, wichtigen Berufsobergruppen)

B e r u f e	Offene Stellen	Veränderung	
	Bestände insgesamt	absolut	relativ ( % )
<b>Saison/Nichtsaizon:</b>			
Saisonberufe 1)	8.349	- 1.573	- 15,9
Nichtsaizonberufe	16.637	- 3.638	- 17,9
davon: Produktionsberufe 2)	7.243	- 1.123	- 13,4
Dienstleistungsberufe 3)	9.394	- 2.515	- 21,1
<b>Abteilungen:</b>			
Land- und forstwirtschaftliche Berufe	762	- 54	- 6,6
Produktionsberufe in Bergbau, Industrie und Gewerbe	10.414	- 2.527	- 19,5
Handels- und Verkehrsberufe	3.930	- 1.087	- 21,7
Dienstleistungsberufe i.e.S.	6.175	- 535	- 8,0
Technische Berufe	564	- 34	- 5,7
Rechts-, Verwaltungs- und Büroberufe	1.717	- 862	- 33,4
Gesundheits-, Lehr- und Kulturberufe	1.425	- 111	- 7,2
<b>Gesamt</b>	<b>24.986</b>	<b>- 5.211</b>	<b>- 17,3</b>
<b>Ausgewählte Berufsobergruppen:</b>			
Bauberufe	3.171	- 1.404	- 30,7
Metallberufe	3.437	- 202	- 5,6
Handelsberufe	2.768	- 799	- 22,4
Hotel-, Gaststätten-, Küchenberufe	4.416	- 115	- 2,5
Reinigungsberufe	1.083	- 289	- 21,1
Allgemeine Verwaltungs- und Büroberufe	1.471	- 258	- 14,9

1) Land- und forstwirtschaftliche Berufe, Bau- und Fremdenverkehrsberufe

2) ohne Bauberufe

3) ohne Fremdenverkehrsberufe

Quelle: Arbeitsmarktservice Österreich

**Abgang an gemeldeten offenen Stellen nach Laufzeit und Berufen 1995 1)**

B e r u f e	Abgänge insgesamt ( absolut )	Anteile der Laufzeiten in %				Durchschnittliche abgeschlossene Laufzeit in Tagen
		bis unter 1 Monat	1 bis unter 3 Monate	3 bis unter 6 Monate	6 Monate und länger	
Abteilungen:						
Land- und forstwirtschaftliche Berufe	5.782	56,3	29,2	10,7	3,7	45
Produktionsberufe in Bergbau, Industrie und Gewerbe	83.951	61,9	24,5	8,4	5,2	46
Handels- und Verkehrsberufe	29.469	57,9	27,0	10,3	4,9	49
Dienstleistungsberufe i.e.S.	77.389	71,5	22,2	4,7	1,6	28
Technische Berufe	3.245	46,7	36,3	10,2	6,8	60
Rechts-, Verwaltungs- und Büroberufe	17.503	64,9	25,0	4,9	5,1	44
Gesundheits-, Lehr- und Kulturberufe	5.954	53,5	24,0	11,5	10,9	80
Gesamt	223.293	64,4	24,4	7,2	4,0	41
Ausgewählte Berufsobergruppen:						
Bauberufe	22.686	56,7	27,1	9,0	7,2	56
Metallberufe	20.949	51,2	29,8	12,1	6,9	58
Handelsberufe	18.762	56,1	28,2	9,3	6,4	54
Hotel-, Gaststätten-, Küchenberufe	58.454	72,3	22,1	4,3	1,3	26
Reinigungsberufe	13.012	72,4	20,9	4,6	2,1	30
Allgemeine Verwaltungs- und Büroberufe	16.299	67,2	26,3	5,0	1,6	32

1) Laufzeitdefinition: Zeitdauer zwischen gewünschtem Eintrittsdatum und Abgang ( durch Besetzung, Wegfall );  
Jahressumme der Abgänge und durchschnittliche abgeschlossene Laufzeit in Tagen 1995

Quelle: Arbeitsmarktservice Österreich

**Lehrstellenmarkt**

Jahr	Lehrstellen- eintritte 1) per 31.12.	in % des Geburts- jahrganges 1)	Lehrstellen- suchende 2) Ende Dezember	Lehrstellen- suchende 3) im Jahr gesamt	Index Lehrstellen- suchende	Offene Lehrstellen 2) Ende Dezember	Offene Lehrstellen 3) im Jahr gesamt	Index Offene Lehrstellen
1985	52.781	47,0	3.400	56.181	100	1.986	54.767	100
1986	49.793	45,9	3.059	52.852	94	3.478	53.271	97
1987	48.228	46,4	2.634	50.862	91	4.659	52.887	97
1988	46.438	47,4	2.343	48.781	87	6.603	53.041	97
1989	45.625	46,8	2.105	47.730	85	11.051	56.676	104
1990	44.845	47,8	2.256	47.101	84	13.255	58.100	106
1991	42.558	48,7	2.558	45.116	80	13.410	55.968	102
1992	40.625	47,5	2.731	43.356	77	9.971	50.596	92
1993	40.084	46,9	3.389	43.473	77	6.504	46.588	85
1994	39.700	46,0	3.137	42.837	76	4.966	44.666	82
1995	37.343	41,1	3.677	41.020	73	3.291	40.634	74

1) Quelle: Wirtschaftskammer Österreich; der %-Anteil am Geburtsjahrgang kommt den Berechnungen eines genaueren Altersgruppen - Mix ( ÖIBF ) am nächsten.

2) Quelle: Arbeitsmarktservice Österreich

3) Lehrstelleneintritte plus Lehrstellensuchende bzw. offene Lehrstellen Ende Dezember



## Internationale Arbeitslosenquoten 1994 und 1995

### Europäische Union

Land	Arbeitslosenquote ( % )					
	1994			1995		
	1)	2)	3)	1)	2)	3)
Belgien	10,0	9,6	12,9	9,9	9,4	12,9
Dänemark	8,2	.	12,1	7,1	.	10,1
Deutschland	8,4	8,4	9,6	8,2	8,2	9,3
Finnland	18,4	18,2	18,4	17,2	17,1	17,2
Frankreich	12,3	12,3	12,2	11,5	11,6	11,5
Griechenland	8,9	.	9,6	9,1	.	9,8
Großbritannien	9,6	9,6	9,2	8,8	8,7	8,4
Irland	14,7	14,3	14,2	12,4	12,9	12,8
Italien	11,4	11,1	11,3	11,9	.	11,9
Luxemburg	3,2	.	2,7	2,9	.	2,8
Niederlande	7,2	6,8	7,6	7,3	6,5	7,2
<b>Österreich</b>	.	.	<b>4,4</b>	<b>3,8</b>	.	<b>4,5</b>
Portugal	7,0	6,8	6,9	7,3	7,1	7,2
Spanien	24,1	23,8	24,2	22,9	22,7	22,7
Schweden	9,8	9,8	8,0	9,2	9,2	7,6
<b>EU</b>	<b>11,2</b>	<b>11,4</b>	<b>11,5</b>	<b>10,7</b>	<b>11,0</b>	<b>11,1</b>

### Andere OECD - Länder

Land	Arbeitslosenquote ( % )					
	1994			1995		
	1)	2)	3)	1)	2)	3)
Norwegen	.	5,4	5,4	.	4,9	5,0
Schweiz	.	3,6	4,7	.	.	4,2
USA	6,1	6,0	6,1	5,6	5,5	5,6
Japan	2,9	2,9	2,9	3,1	3,1	3,1
Kanada	.	10,3	10,4	.	9,5	9,6
Australien	.	9,7	9,7	.	8,5	8,6
<b>OECD Insg.</b>	<b>.</b>	<b>7,9</b>	<b>8,0</b>	<b>.</b>	<b>7,5</b>	<b>7,8</b>

1) EUROSTAT (6/1996): Arbeitslosigkeit, Luxemburg.

2) OECD (5/1996): Main economic indicators, Standardised unemployment rates, Paris.

3) OECD (12/1995): Economic outlook, Unemployment rates (commonly used definitions), Paris.





## Sozialversicherung 1995

Gebbarungsergebnisse der Sozialversicherung .....	64
Ausgaben und Einnahmen d. Sozialversicherung nach Versicherungszweigen .....	65
Mittel der Sozialversicherung im Vergleich zum BIP und zum Budget .....	66
Wichtige Beitragssätze .....	67
Die wichtigsten Beitragsgrundlagen .....	68
Feste Beträge .....	69
<b>Krankenversicherung</b>	
Gebbarungsergebnisse der Krankenversicherung .....	70
Gebbarungsergebnisse der Krankenversicherungsträger.....	71
Beitragsleistende Versicherte nach sozialrechtlicher Stellung .....	72
Geschützte Personen in der Krankenversicherung.....	73
Krankenstandsfälle und Krankenstandsdauer.....	74
Wichtige Ausgaben der Krankenversicherung .....	75
Finanzierung des KRAZAF .....	75
Aufwendungen der Krankenversicherungsträger für Spitäler .....	76
<b>Unfallversicherung</b>	
Gebbarungsergebnisse der Unfallversicherung .....	77
RentenbezieherInnen u. Durchschnittsrenten in d. Unfallversicherung .....	78
Zusammentreffen von Unfallrente und Pension .....	79
<b>Pensionsversicherung</b>	
Gebbarungsergebnisse der Pensionsversicherung insgesamt.....	80
Gebbarungsergebnisse d. Pensionsversicherung: Unselbständige - Selbständige .....	81
Ausgaben für Pensionen.....	81
Beiträge des Bundes zur Pensionsversicherung 1955 - 1995 .....	82
Bundesmitten nach Pensionsversicherungsträgern .....	83
Belastungsquoten in d. gesetzlichen Pensionsversicherung 1965 - 1995 .....	84
Volkswirtschaftliches Pensionskonto 1994/1995.....	85
Pensionsstände nach Versicherungsträgern u. Pensionsarten.....	86
Pensionsstände nach Geschlecht u. Pensionsart.....	87
PensionsbezieherInnen und Pensionen in Österreich .....	88
PensionsbezieherInnen .....	89
Lebenserwartung.....	90
Pensionsbezugsdauer (ArbeiterInnen) .....	90
Durchschnittliches Pensionszugangsalter bei:	
Direktpensionen, insgesamt .....	91
Direktpensionen, Frauen .....	92
Direktpensionen, Männer .....	93

Invaliditäts- u. Alterspensionen, insgesamt .....	94
Invaliditäts- u. Alterspensionen, Frauen .....	95
Invaliditäts- u. Alterspensionen, Männer .....	96
Durchschnittliches Pensionsabgangsalter bei:	
Direktpensionen, Frauen .....	97
Direktpensionen, Männer .....	98
Alters- und Invaliditätspensionen, Frauen .....	99
Alters- und Invaliditätspensionen, Männer .....	100
Pensionsleistungen und durchschnittliche Pensionshöhe .....	101
Pensionen nach dem Wohnsitz der PensionistInnen .....	102
Durchschnittliche Pensionshöhe mit und ohne Auslandspensionen .....	102
Vollpensionen und zwischenstaatliche Teilpensionen nach PV-Trägern .....	103
Durchschnittspensionen nach PV-Trägern .....	104
Pensionsquantile, ohne Zulagen und Zuschüsse .....	105
Durchschnittliche Pensionsleistung bei Bezug einer bzw. zweier Pension/en .....	106
Durchschnittspensionen nach Pensionsversicherungsträgern u. Geschlecht .....	107
Durchschnittspensionen des Neuzugangs nach	
Pensionsversicherungsträgern und Geschlecht .....	108
Quantile des Pensionsneuzugangs ohne Zulagen und Zuschüsse .....	109
Erledigte Pensionsanträge .....	110
Neuzuerkennungen an Direktpensionen .....	111
Zahl der neuzuerkannten Pensionen .....	112
Neuzuerkannte Invaliditätspensionen und deren	
Anteil an allen neuzuerkannten Direktpensionen .....	113
Neuzuerkannte Invaliditätspensionen nach Krankheitsgruppen:	
einschl. vorzeitige Alterspensionen wegen geminderter Arbeitsfähigkeit, insgesamt ..	114
einschl. vorzeitige Alterspensionen w. geminderter Arbeitsfähigkeit, Frauen .....	115
einschl. vorzeitige Alterspensionen w. geminderter Arbeitsfähigkeit, Männer .....	116
Frauen .....	117
Männer .....	118
Neuzuerkannte vorzeitige Alterspensionen wegen geminderter	
Arbeitsfähigkeit nach Krankheitsgruppen, Frauen .....	119
Neuzuerkannte vorzeitige Alterspensionen wegen geminderter	
Arbeitsfähigkeit nach Krankheitsgruppen, Männer .....	120
AusgleichszulagenbezieherInnen .....	121
AusgleichszulagenbezieherInnen (getrennt nach IP und AP) .....	122
AusgleichszulagenbezieherInnen in % der PensionsbezieherInnen .....	123
Ausgleichszulagenrichtsätze .....	124
Aufwertung und Anpassung .....	125
Anpassungsfaktoren, AZ-Richtsätze und Preisindizes 1970 - 1996 .....	126

## Anhang: Altersversorgung der Beamten

Ruhebezüge (ohne ÖBB und Post), insgesamt .....	127
Ruhebezüge (ohne ÖBB und Post), Frauen .....	128
Ruhebezüge (ohne ÖBB und Post), Männer .....	129
Ruhebezüge (ohne ÖBB und Post), exklusive Pflegegeld, insgesamt .....	130
Ruhebezüge (ohne ÖBB und Post), exklusive Pflegegeld, Frauen .....	131
Ruhebezüge (ohne ÖBB und Post), exklusive Pflegegeld, Männer .....	132
Ruhebezüge Optanten, insgesamt .....	133
Ruhebezüge Optanten, Frauen .....	134
Ruhebezüge Optanten, Männer .....	135
Ruhebezüge Optanten exklusive Pflegegeld, insgesamt .....	136
Ruhebezüge Optanten exklusive Pflegegeld, Frauen .....	137
Ruhebezüge Optanten exklusive Pflegegeld, Männer .....	138
Neuzugänge versus Stand an RuhegenußbezieherInnen .....	139
Neuzugänge an RuhegenußbezieherInnen aufgrund des Erreichens der Altersgrenze .....	140
Gesamtstand an RuhegenußbezieherInnen aufgrund des Erreichens der Altersgrenze .....	140
Neuzugänge an RuhegenußbezieherInnen aufgrund von Dienstunfähigkeit .....	141
Gesamtstand an RuhegenußbezieherInnen aufgrund von Dienstunfähigkeit .....	142
Ruhegenußbezüge und Witwenversorgungsbezüge bei Post und ÖBB exkl. Pflegegeld .....	143
Ruhegenußbezüge und Witwenversorgungsbezüge bei Post und ÖBB mit Pflegegeld .....	143
Grafik: Pensionierungsalter der Ruhestandsbeamten, Neuanfälle im Jahr 1993 .....	144
Grafik: Ruhebezüge (Durchschnittsbruttopensionen), ohne ÖBB und PTV .....	145

# Gebarungsergebnisse der Sozialversicherung 1995

(Beträge in 1.000 Schilling)

	1994	Änderung in %	1995 *)	Änderung in %	Anteile in %
<b>Gesamteinnahmen</b>	<b>358.395.842</b>	<b>4,1</b>	<b>376.193.812</b>	<b>5,0</b>	
Beiträge für Versicherte 1)	287.274.701	4,9	298.157.423	3,8	80%
Beiträge des Bundes 2)	58.527.222	0,0	64.835.366	10,8	16%
sonstige Einnahmen	12.593.919	11,3	13.201.023	4,8	4%
<b>Gesamtausgaben</b>	<b>359.952.774</b>	<b>4,6</b>	<b>380.027.881</b>	<b>5,6</b>	
Leistungsaufwand	342.628.838	4,0	363.061.344	6,0	95%
sonstige Ausgaben	17.323.936	19,2	16.966.537	-2,1	5%
<b>Saldo</b>	<b>-1.556.932</b>		<b>-3.834.069</b>		

\*) vorläufige Gebarungsergebnisse

1) einschl. Beiträge aus dem Ausgleichsfonds der PV-Träger

2) gemäß § 80 ASVG, § 34 GSVG und § 31 BSVG und Ersätze des Bundes für Ausgleichszulagen

**Quelle:** Hauptverband der österr. Sozialversicherungsträger;  
eigene Berechnungen

# Ausgaben und Einnahmen der Sozialversicherung 1995 \*)

(Beträge in Mio. Schilling)

	Kranken- versicherung	Pensions- versicherung	Unfall- versicherung	ges. Sozial- versicherung
<b>Einnahmen</b>	<b>110.432</b>	<b>253.564</b>	<b>12.198</b>	<b>376.194</b>
davon Beiträge 1)	97.781	188.830	11.547	298.157
davon Beiträge in %	88,5	74,5	94,7	79,3
<b>Ausgaben</b>	<b>113.210</b>	<b>254.567</b>	<b>12.251</b>	<b>380.028</b>
davon Leistungen an Versicherte	106.148	246.529	10.384	363.061
davon Leistungen an Versicherte in %	93,8	96,8	84,8	95,5
<b>Saldo</b>	<b>-2.778</b>	<b>-1.003</b>	<b>-53</b>	<b>-3.834</b>
Anteil der Beiträge an den Leistungen an Versicherte in %	92,1	76,6	111,2	82,1

\*) vorläufige Ergebnisse

1) einschließlich Beiträge aus dem Ausgleichsfonds der Pensionsversicherungsträger

**Quelle:** Hauptverband der österr. Sozialversicherungsträger;  
eigene Berechnungen

## Mittel der Sozialversicherung im Vergleich zum Bruttoinlandsprodukt und zum Budget

Jahr	Brutto- inlands- produkt	Bundes- budget 1) (Ausgaben)	Mittel der Sozialver- sicherung (Ausgaben)	in % von Spalte 2	in % von Spalte 3
1	2	3	4	5	6
1970	375.880	101.584	44.373	11,8	43,7
1975	656.120	196.697	87.466	13,3	44,5
1980	994.700	306.492	147.147	14,8	48,0
1985	1.348.420	464.673	210.125	15,6	45,2
1990	1.801.300	624.858	280.176	15,6	44,8
1991	1.926.500	678.889	304.861	15,8	44,9
1992	2.047.200	739.506	331.456	16,2	44,8
1993	2.124.100	856.127	344.044	16,2	40,2
1994	2.262.900	852.539	359.953	15,9	42,2
1995 2)	2.352.400	969.421	380.028	16,2	39,2

1) Allgemeiner Haushalt plus Ausgleichshaushalt

2) vorläufige Werte

**Quelle:** Hauptverband der österr. Sozialversicherungsträger;  
Österr. Statistisches Zentralamt; eigene Berechnungen

# SOZIALVERSICHERUNG 1995

67

## Wichtige Beitragssätze

	ab 1.1.1994			ab 1.1.1995 <sup>1)</sup>			ab 1.1.1996			ab 1.4.1996		
	insge- samt	Dienst- geber	Dienst- nehmer	insge- samt	Dienst- geber	Dienst- nehmer	insge- samt	Dienst- geber	Dienst- nehmer	insge- samt	Dienst- geber	Dienst- nehmer
<b>Arbeiter und Angestellte (ASVG)</b>												
<i>Krankenversicherung</i>												
Arbeiter,												
die, dem EFZG nicht unterliegen 1)	9,1	4,55	4,55	9,1	4,55	4,55	9,1	4,55	4,55	9,1	4,55	4,55
die dem EFZG unterliegen 1)	7,9	3,95	3,95	7,9	3,95	3,95	7,9	3,95	3,95	7,9	3,95	3,95
Angestellte 1)	6,8	3,4	3,4	6,8	3,4	3,4	6,8	3,4	3,4	6,8	3,4	3,4
<i>Unfallversicherung</i>	1,3	1,3	-	1,3	1,3	-	1,4	1,4	-	1,4	1,4	-
<i>Pensionsversicherung</i>												
Beitrag gemäß § 51 ASVG	18,5	9,25	9,25	18,5	9,25	9,25	18,5	9,25	9,25	18,5	9,25	9,25
Zusatzbeitrag gemäß § 51a ASVG	4,3	3,3	1,0	4,3	3,3	1	4,3	3,3	1	4,3	3,3	1
<i>Arbeitslosenversicherung</i>	6,0	3,0	3,0	6,0	3,0	3,0	6,0	3,0	3,0	6,0	3,0	3,0
<i>Familienlastenausgleichsfonds</i>	4,5	4,5	-	4,5	4,5	-	4,5	4,5	-	4,5	4,5	-
<b>Beamte (B-KUVG)</b>												
<i>Krankenversicherung 1)</i>	7,1	3,15	3,95	7,1	3,15	3,95	7,1	3,15	3,95	7,1	3,15	3,95
Zuschlag für erweiterte	0,4	0,4	-	0,4	0,4	-	0,4	0,4	-	0,4	0,4	-
Heilbehandlung												
<i>Unfallversicherung</i>	0,47	0,47	-	0,47	0,47	-	0,47	0,47	-	0,47	0,47	-
<i>Pensionsbeitrag laut PG</i>	10,25	-	10,25	10,25	-	10,25 <sup>2)</sup>	11,75	-	11,75	11,75	-	11,75
<b>Gewerbetreibende (GSVG)</b>												
<i>Krankenversicherung 2)</i>	9,3	9,3	-	9,3	9,3	-	9,3	9,3	-	9,3	9,3	-
<i>Pensionsversicherung</i>	12,5	12,5	-	12,5	12,5	-	12,5	12,5	-	13,5	13,5	-
<b>Freiberufler (FSVG)</b>												
<i>Krankenversicherung 2)</i>	9,3	9,3	-	9,3	9,3	-	9,3	9,3	-	9,3	9,3	-
<i>Pensionsversicherung</i>	20,0	20,0	-	20,0	20,0	-	20,0	20,0	-	20,0	20,0	-
<b>Bauern (BSVG)</b>												
<i>Krankenversicherung 2)</i>	6,4	6,4	-	6,4	6,4	-	6,4	6,4	-	6,4	6,4	-
<i>Unfallversicherung</i>	1,9	1,9	-	1,9	1,9	-	1,9	1,9	-	1,9	1,9	-
<i>Pensionsversicherung</i>	12,5	12,5	-	12,5	12,5	-	12,5	12,5	-	13,5	13,5	-
<b>Krankenversicherung der Pensionisten</b>	3,5	-	3,5	3,5	-	3,5	3,5	-	3,5	3,5	-	3,5 <sup>3)</sup>

1) inkl. Zusatzbeitrag von 0,5 % (DG 0,25 %, DN 0,25 %)

2) inkl. Zusatzbeitrag 0,5 %

3) ab 1.8.1996 3,75 %

\*) bis 31.3.1995 keine Änderung;

ab 1.4.1995 Pensionsbeitrag der Beamten laut PG um 1,5 Prozentpunkte erhöht



## Die wichtigsten Beitragsgrundlagen in Schilling

	1990	1991	1992	1993	1994	1995	1996
<b>Arbeiter und Angestellte (ASVG)</b>							
KV, UV, PV, AIV							
Geringfügigkeitsgrenze	2.658	2.772	2.924	3.102	3.288	3.452	3.600
Höchstbeitragsgrundlage	28.800	30.000	31.800	33.600	36.000	37.800	39.000
<b>Beamte</b>							
KV							
Mindestbeitragsgrundlage	4.320	4.500	4.770	5.040	5.400	5.670	5.850
Höchstbeitragsgrundlage	28.000	30.000	31.800	33.600	36.000	37.800	39.000
<b>Gewerbetreibende (GSVG)</b>							
KV, PV							
Mindestbeitragsgrundlage	8.280	8.636	9.111	9.667	10.247	10.759 *)	12.452
Höchstbeitragsgrundlage	33.600	35.000	37.100	39.200	42.000	44.100	45.500
<b>Bauern (BSVG)</b>							
KV, UV, PV							
Mindestbeitragsgrundlage	3.671	3.829	4.040	4.286	4.543	4.770	4.975
Höchstbeitragsgrundlage	33.600	35.000	37.100	39.200	42.000	44.100	45.500

\*) ab 1.4.1995

# Feste Beträge

	ab 1.1.1993	ab 1.1.1994	ab 1.1.1995	ab 1.1.1996
Kinderzuschuß in der Pensionsversicherung gemäß § 262 Abs. 2 ASVG		300 S	300 S	300 S
Mindestbetrag	289 S			
Höchstbetrag	650 S			
Geringfügigkeitsgrenze gemäß § 5 Abs. 1 Z 2 und Abs. 2 ASVG	3.102 S	3.288 S	3.452 S	3.600 S
Einkommensgrenze in der Kranken- versicherung für die Annahme der Erwerbslosigkeit gemäß § 122 Abs. 2 Z 2 und Abs. 4 ASVG	3.716 S	3.939 S	4.136 S	4.314 S
Rezeptgebühr gemäß § 136 Abs. 3 ASVG *)	30 S	32 S	34 S	35 S
Mindestbetrag der Kostenbeteiligung bei Heilbehelfen (§ 137 Abs. 2 ASVG) und Hilfsmitteln (§ 154 Abs. 1 ASVG) *)	223 S	236 S	248 S	259 S

\*) soweit nicht wegen besonderer sozialer Schutz-  
bedürftigkeit eine Ausnahme vorgesehen ist.

# Gebahrungsergebnisse der Krankenversicherung 1995

(Beträge in 1.000 Schilling)

	1994	1995 1)	Änderung in %
<b>Gesamteinnahmen</b>	<b>106.250.732</b>	<b>110.432.145</b>	<b>3,9</b>
Beiträge für Versicherte	94.172.676	97.780.783	3,8
Bundesbeitrag	820.000	842.960	2,8
sonstige Einnahmen (inkl. Auflösung von Rückl.)	11.258.056	11.808.402	4,9
<b>Gesamtausgaben</b>	<b>107.048.974</b>	<b>113.210.134</b>	<b>5,8</b>
ärztliche Hilfe	26.547.424	28.287.335	6,6
Heilmittel (Arzneien)	14.367.469	15.184.044	5,7
Heilbehelfe und Hilfsmittel	1.954.256	1.862.946	-4,7
Zahnbehandlung, Zahnersatz	8.371.311	8.730.960	4,3
Anstaltspflege	22.229.416	23.150.594	4,1
Überweisungen an den KRAZAF 2)	10.265.875	12.062.693	17,5
medizinische Hauskrankenpflege	111.332	124.673	12,0
Krankengeld	5.241.418	5.337.772	1,8
Mutterschaftsleistungen	5.346.812	5.395.468	0,9
medizinische Rehabilitation	1.379.036	1.633.029	18,4
Gesundheitsfestigung und Krankheitsverhütung	1.083.254	1.068.450	-1,4
Früherkennung von Krankheiten und Gesundheitsförderung	726.491	766.342	5,5
Bestattungskostenzuschuß	85.054	44.329	-47,9
Fahrtspesen und Transportkosten	1.797.692	1.793.260	-0,2
Vertrauensärztl. Dienst und sonstige Betreuung	685.826	705.973	2,9
Verwaltungs- und Verrechnungsaufwand	4.241.932	4.435.726	4,6
sonstige Ausgaben	2.106.538	2.238.863	6,3
Zuweisung an Rücklagen	507.838	387.677	-23,7
<b>Saldo</b>	<b>-798.242</b>	<b>-2.777.989</b>	

1) vorläufige Gebahrungsergebnisse

2) gemäß § 477f ASVG

Quelle: Hauptverband der österr. Sozialversicherungsträger

## Gebbarungsergebnisse der Krankenversicherungsträger (Salden zwischen Einnahmen und Ausgaben)

Beträge in 1000 Schilling

	1994	1995 *)
<b>Krankenversicherungsträger nach dem ASVG</b>	-794.884	-2.129.149
Gebietskrankenkassen	-901.915	-2.169.588
Betriebskrankenkassen	70.360	41.361
VA des österr. Bergbaus	-834	-12.261
VA der österr. Eisenbahnen - Abteilung A	37.505	11.339
<b>Krankenversicherungsträger nach dem B-KUVG</b>	-295.621	-346.219
VA der österr. Eisenbahnen - Abteilung B	4.615	-26.837
VA der öffentlich Bediensteten	-300.236	-319.382
<b>SVA der gewerbl. Wirtschaft</b>	378.442	-68.657
<b>SVA der Bauern</b>	-86.179	-233.964
<b>alle Krankenversicherungsträger</b>	<b>-798.242</b>	<b>-2.777.989</b>

\*) vorläufige Gebbarungsergebnisse

**Quelle:** Hauptverband der österr. Sozialversicherungsträger

## Beitragsleistende Versicherte in der Krankenversicherung nach Kategorien

	absolut					1995
	1985	1992	1993	1994	1995	
<b>Erwerbstätige</b>	2.969.422	3.228.158	3.224.188	3.236.836	3.235.669	59,9%
<i><b>Unselbständige</b></i>	2.688.822	2.977.562	2.976.487	2.990.048	2.990.283	55,4%
Arbeiter	1.298.529	1.356.951	1.333.949	1.327.329	1.315.610	24,4%
Angestellte	1.114.045	1.334.489	1.356.276	1.374.984	1.389.042	25,7%
Beamte	276.248	286.122	286.262	287.735	285.631	5,3%
<i><b>Selbständige</b></i>	280.600	250.596	247.701	246.788	245.386	4,5%
Gewerbetreibende	147.624	150.895	152.709	156.112	158.982	2,9%
Bauern 1)	132.976	99.701	94.992	90.676	86.404	1,6%
<b>Arbeitslose</b>	135.972	188.230	226.812	237.337	239.895	4,4%
<b>Pensionisten und Rentner</b>	1.643.806	1.743.870	1.758.876	1.783.732	1.821.755	33,8%
<b>sonstige Versicherte</b>	15.747	19.314	14.104	10.577	10.162	0,2%
<b>freiwillig Versicherte</b>	82.477	92.041	87.371	87.879	89.945	1,7%
<b>insgesamt</b>	<b>4.847.424</b>	<b>5.271.613</b>	<b>5.311.351</b>	<b>5.356.361</b>	<b>5.397.426</b>	<b>100,0%</b>

<sup>1)</sup> einschl. pflichtversicherte Angehörige

**Quelle:** Hauptverband der österr. Sozialversicherungsträger;

## Geschützte Personen in der Krankenversicherung 1995

	in % der Wohn- bevölkerung
Beitragszahler	62,4
mitversicherte Angehörige	34,1
durch Krankenfürsorgeanstalten geschützte Personen	2,5
<b>insgesamt</b>	<b>99,0</b>

**Quelle:** Hauptverband der österr. Sozialversicherungsträger

**Krankenstandsfälle und Krankenstandsdauer 1995 \*)****ArbeiterInnen**

	KRANKENSTANDSDAUER				KRANKENSTANDSFÄLLE	
	Männer	in % aller Fälle	Frauen	in % aller Fälle	Männer und Frauen	in % aller Fälle
bis zu 3 Tagen	223.839	16,9	90.606	16,7	314.462	16,8
4 bis 7 Tage	466.051	35,2	168.048	31,0	634.134	34,0
8 bis 14 Tage	352.925	26,6	148.362	27,4	501.314	26,9
15 bis 21 Tage	124.954	9,4	61.000	11,3	185.963	10,0
22 und mehr Tage	157.139	11,9	73.781	13,6	230.932	12,4
<b>Gesamtzahl der Fälle</b>	<b>1.324.908</b>	<b>100,0</b>	<b>541.797</b>	<b>100,0</b>	<b>1.866.805</b>	<b>100,0</b>
<b>Gesamtzahl der Tage</b>	<b>18.102.758</b>		<b>7.910.857</b>		<b>26.013.615</b>	
<b>Durchschnittsdauer in Tagen</b>	<b>13,66</b>		<b>14,60</b>		<b>13,93</b>	

**Angestellte**

	KRANKENSTANDSDAUER				KRANKENSTANDSFÄLLE	
	Männer	in % aller Fälle	Frauen	in % aller Fälle	Männer und Frauen	in % aller Fälle
bis zu 3 Tagen	98.627	20,7	160.108	22,7	258.756	21,9
4 bis 7 Tage	181.601	38,2	270.476	38,3	452.115	38,3
8 bis 14 Tage	104.610	22,0	154.239	21,9	258.871	21,9
15 bis 21 Tage	33.063	6,9	46.734	6,6	79.804	6,8
22 und mehr Tage	58.028	12,2	74.111	10,5	132.151	11,2
<b>Gesamtzahl der Fälle</b>	<b>475.929</b>	<b>100,0</b>	<b>705.668</b>	<b>100,0</b>	<b>1.181.697</b>	<b>100,0</b>
<b>Gesamtzahl der Tage</b>	<b>6.141.953</b>		<b>8.125.897</b>		<b>14.267.850</b>	
<b>Durchschnittsdauer in Tagen</b>	<b>12,91</b>		<b>11,52</b>		<b>12,07</b>	

**Unselbständige**

	KRANKENSTANDSDAUER				KRANKENSTANDSFÄLLE	
	Männer	in % aller Fälle	Frauen	in % aller Fälle	Männer und Frauen	in % aller Fälle
bis zu 3 Tagen	322.466	17,9	250.714	20,1	573.198	18,8
4 bis 7 Tage	647.652	36,0	438.524	35,2	1.086.212	35,6
8 bis 14 Tage	457.535	25,4	302.601	24,3	760.161	24,9
15 bis 21 Tage	158.017	8,8	107.734	8,6	265.760	8,7
22 und mehr Tage	215.167	11,9	147.892	11,9	363.071	11,9
<b>Gesamtzahl der Fälle</b>	<b>1.800.837</b>	<b>100,0</b>	<b>1.247.465</b>	<b>100,0</b>	<b>3.048.402</b>	<b>100,0</b>
<b>Gesamtzahl der Tage</b>	<b>24.244.711</b>		<b>16.036.754</b>		<b>40.281.465</b>	
<b>Durchschnittsdauer in Tagen</b>	<b>13,46</b>		<b>12,86</b>		<b>13,21</b>	

Quelle: Hauptverband der österr. Sozialversicherungsträger

\*) vorläufig

## Wichtige Ausgaben der Krankenversicherung

(Beträge in 1.000 Schilling)

		1995 *)	Anteil in %
Spitäler	35	35.213.287	31,1
ärztliche Hilfe	28	28.287.335	25,0
Heilmittel und Heilbehelfe	17	17.046.990	15,1
Krankengeld	5	5.337.772	4,7
Mutterschaftsleistungen	5	5.395.468	4,8
Zahnbehandlung, Zahnersatz	9	8.730.960	7,7
sonstige Ausgaben	13	13.198.322	11,7
<b>Gesamtausgaben der KV</b>	<b>113</b>	<b>113.210.134</b>	<b>100,0</b>

\*) vorläufige Gebarungsergebnisse

1) inkl. Überweisungen an den KRAZAF

2) inkl. Zuweisung an Rücklagen

**Quelle:** Hauptverband der österr. Sozialversicherungsträger

## Finanzierung des Kranken- anstaltenausgleichsfonds 1995 (18 Mrd. S) \*)

	Anteil in %
<b>Bund</b>	16
<b>Länder</b>	10
<b>Gemeinden</b>	7
<b>Krankenversicherung</b>	67
<b>Vermögenserträge</b>	0
<b>insgesamt</b>	<b>100</b>

\*) Schätzung

**Quelle:** Hauptverband der österr. Sozialversicherungsträger



## Aufwendungen der KV-Träger für Spitäler

(in Mio. Schilling)

Jahr	Pflege- gebühren- ersätze	KRAZAF- über- weisungen	insgesamt
1978	8.222	811	9.033
1979	8.772	868	9.640
1980	9.539	925	10.464
1981	10.441	991	11.432
1982	11.338	1.075	12.413
1983	12.181	1.401	13.582
1984	12.953	1.434	14.387
1985	13.456	2.110	15.566
1986	14.313	2.293	16.606
1987	15.223	2.508	17.731
1988	15.736	3.414	19.150
1989	16.531	4.090	20.621
1990	17.183	4.663	21.846
1991	18.145	6.312	24.457
1992	19.416	10.483	29.899
1993	20.878	10.326	31.204
1994	22.229	10.266	32.495
1995	23.151	12.063	35.214

Quelle: Hauptverband der öst. Sozialversicherungsträger (Erfolgsrechnungen der KV-Träger)

# Gebarungsergebnisse der Unfallversicherung 1995

(Beträge in 1.000 Schilling)

	1994	1995 1)	Änderung in %
<b>Gesamteinnahmen</b>	<b>11.917.829</b>	<b>12.198.012</b>	<b>2,4</b>
Beiträge für Versicherte	11.120.241	11.546.787	3,8
Bundesbeitrag gemäß § 31 BSVG	295.481	155.933	-47,2
sonstige Einnahmen	502.107	495.292	-1,4
<b>Gesamtausgaben</b>	<b>12.224.002</b>	<b>12.250.905</b>	<b>0,2</b>
Rentenaufwand	5.333.057	5.534.830	3,8
Beihilfen	12.643	13.750	8,8
Bestattungskostenbeitrag	9.473	9.882	4,3
Unfallheilbehandlung	3.262.028	3.451.398	5,8
Körperersatzstücke und Hilfsmittel	137.488	146.786	6,8
Rehabilitation	615.241	642.238	4,4
Unfallverhütung und erste Hilfe	433.039	437.222	1,0
Beiträge zur Krankenversicherung der RentnerInnen	223	230	3,1
Fahrtspesen und Transportkosten	50.628	52.452	3,6
Vertrauensärztlicher Dienst und sonstige Betreuung	90.573	95.586	5,5
Auszahlungsgebühren	7.727	7.401	-4,2
Verwaltungs- und Verrechnungsaufwand	1.051.111	1.102.476	4,9
Abschreibungen	366.470	426.667	16,4
sonstige und ao. Aufwendungen	797.668	283.818	-64,4
Zuweisung an Rücklagen	56.633	46.169	-18,5
<b>Saldo</b>	<b>-306.173</b>	<b>-52.893</b>	

1) vorläufige Gebarungsergebnisse

Quelle: Hauptverband der österr. Sozialversicherungsträger

## RentenbezieherInnen und Durchschnittsrenten in der Unfallversicherung 1995

	Zahl der Renten			Durchschnittsrenten		
	1994	1995	Änderung in %	1994	1995	Änderung in %
<b>Versehrtenrenten</b>	91.340	91.418	0,1%	2.866	2.976	3,8%
bis 49 v.H. M. d. E.	80.518	80.619	0,1%	2.184	2.264	3,7%
50 - 99 v. H. M. d. E.	8.820	8.761	-0,7%	6.861	7.155	4,3%
Vollrenten	2.002	2.038	1,8%	12.708	13.162	3,6%
<b>Witwen(Witwer)renten</b>	15.819	15.680	-0,9%	5.002	5.218	4,3%
<b>Waisenrenten</b>	4.734	4.596	-2,9%	3.580	3.720	3,9%
<b>Eltern(Geschwister)renten</b>	54	50	-7,4%	2.987	3.111	4,2%
<b>Renten insgesamt</b>	<b>111.947</b>	<b>111.744</b>	<b>-0,2%</b>	<b>3.198</b>	<b>3.321</b>	<b>3,8%</b>

**Quelle:** Hauptverband der österr.Sozialversicherungsträger;  
eigene Berechnungen

## Zusammentreffen von Unfallrente und Pension Dezember 1995

(Beträge in Schilling)

	Männer	Frauen	Männer und Frauen
Rente	3.492	3.560	3.520
Pension	11.614	6.667	9.580
Rente und Pension	15.106	10.227	13.100

**Quelle:** Hauptverband der österr. Sozialversicherungsträger

## Gebbarungsergebnisse der Pensionsversicherung 1995

(Beträge in 1.000 Schilling)

	1994	1995 <sup>1)</sup>	Änderung in %
<b>Gesamteinnahmen</b>	<b>240.227.281</b>	<b>253.563.655</b>	<b>5,6</b>
Beiträge für Versicherte 2)	181.981.784	188.829.853	3,8
Bundesbeitrag	46.117.685	52.635.589	14,1
Ersätze für Ausgleichszulagen	11.294.056	11.200.884	-0,8
sonstige Einnahmen	833.756	897.329	7,6
<b>Gesamtausgaben</b>	<b>240.679.798</b>	<b>254.566.842</b>	<b>5,8</b>
Pensionsaufwand	205.890.845	219.325.723	6,5
Ausgleichszulagen	11.294.056	11.200.884	-0,8
Überweisungsbeträge und Beitragserstattungen	1.713.882	1.531.160	-10,7
Gesundheitsvorsorge und Rehabilitation	3.737.796	4.081.722	9,2
Beiträge zur Krankenversicherung der Pensionisten	9.447.866	9.943.824	5,2
sonstige Leistungen	407.334	445.789	9,4
Auszahlungsgebühren	77.436	77.828	0,5
Verwaltungs- und Verrechnungsaufwand	5.085.886	5.277.417	3,8
sonstige Ausgaben	2.554.510	1.662.128	-34,9
Zuweisung an Rücklagen	470.187	1.020.367	117,0
<b>Saldo</b>	<b>-452.517</b>	<b>-1.003.187</b>	

1) vorläufige Gebahrungsergebnisse

2) inkl. Beiträge aus dem Ausgleichsfonds der PV-Träger

Quelle: Hauptverband der österr. Sozialversicherungsträger

## Gebarungsergebnisse der Pensionsversicherung im Jahre 1995

(Beträge in Mio Schilling)

	PV der Unselbständigen	PV der Selbständigen	PV insgesamt
<b>Einnahmen</b>	211.802	41.761	253.564
Beiträge für Versicherte	139.282	10.259	149.542
Beiträge aus dem Ausgleichsfonds	37.656	1.632	39.288
Beiträge des Bundes	27.340	25.295	52.636
Ausgleichszulagenersätze	6.752	4.448	11.201
sonstige Einnahmen	771	126	897
<b>Ausgaben</b>	212.815	41.752	254.567
Pensionsaufwand	186.472	32.854	219.326
Ausgleichszulagenaufwand	6.752	4.448	11.201
Gesundheitsvorsorge und Rehabilitation	3.247	835	4.082
Beiträge zur KV der Pensionisten	7.807	2.137	9.944
sonstige Leistungen	1.909	68	1.977
Verwaltungsaufwand	4.192	1.086	5.277
sonstige Ausgaben	2.436	324	2.760
<b>Saldo</b>	<b>-1.012</b>	<b>9</b>	<b>-1.003</b>

Quelle: Hauptverband der österr. Sozialversicherungsträger

## Ausgaben für Pensionen 1995 \*) in % des Pensionsaufwands

	PV der Unselb- ständigen	PV der Selb- ständigen	gesamte PV
<b>Invaliditätspensionen</b>	20,8	22,2	21,0
<b>Alterspensionen</b>	61,4	59,7	61,1
<b>Witwen(r)pensionen</b>	17,1	17,4	17,1
<b>Waisenpensionen</b>	0,8	0,7	0,7

\*) vorläufige Gebarungsergebnisse

Quelle: Hauptverband der öst. Sozialversicherungsträger

### Bundesmittel zur Pensionsversicherung 1955 bis 1995

Jahr 1)	Gesamtaufwendungen der PV einschl. Aus- gleichszulagen 2)	Bundesmittel (Bundesbeiträge + Ausgleichszulagen)	Anteil der Bundes- mittel an den Gesamtaufwendungen
	in Mio.S	in Mio.S	in %
1955	4.158	891	21,4
1956	4.722	439	9,3
1957	5.636	816	14,5
1958	6.406	1.469	22,9
1959	7.460	1.853	24,8
1960	8.320	1.983	23,8
1961	10.227	2.962	29,0
1962	12.221	3.566	29,2
1963	13.773	4.128	30,0
1964	15.515	4.913	31,7
1965	17.543	5.296	30,2
1966	19.947	6.497	32,6
1967	22.420	7.567	33,8
1968	24.859	8.474	34,1
1969	27.571	9.012	32,7
1970	30.156	9.430	31,3
1971	34.610	10.785	31,2
1972	39.189	12.077	30,8
1973	43.733	13.035	29,8
1974	51.107	15.955	31,2
1975	59.665	20.200	33,9
1976	70.657	22.829	32,3
1977	76.659	26.092	34,0
1978	84.584	21.624	25,6
1979	92.248	23.850	25,9
1980	100.056	22.286	22,3
1981	108.415	24.130	22,3
1982	118.695	31.040	26,2
1983	128.939	38.161	29,6
1984	139.089	40.156	28,9
1985	148.316	41.087	27,7
1986	157.956	44.008	27,9
1987	168.415	50.853	30,2
1988	175.151	52.171	29,8
1989	184.686	53.342	28,9
1990	197.441	51.184	25,9
1991	212.921	56.189	26,4
1992	226.088	56.487	25,0
1993	232.498	57.486	24,7
1994	240.065	57.412	23,9
1995	253.338	63.760	25,2

1) von 1955 bis 1994 tatsächliche Werte; 1995 vorläufige Werte

2) ohne Rücklagen

Quelle: eigene Berechnungen

## Bundesmittel nach Pensionsversicherungsträgern

(Beträge in 1000 Schilling)

	Gesamt- ausgaben 1)	1994 Bundes- mittel 2)	in % der Gesamt- ausgaben	Gesamt- ausgaben 1)	1995 *) Bundes- mittel 2)	in % der Gesamt- ausgaben
<b>PV der Unselbständigen</b>	200.805.201	28.833.496	14,4	212.814.768	34.092.677	16,0
PVA der Arbeiter	104.201.107	21.885.367	21,0	109.347.317	24.426.463	22,3
VA der österr. Eisenbahnen	1.902.434	296.842	15,6	1.965.586	355.662	18,1
PVA der Angestellten	89.767.439	5.082.098	5,7	96.513.204	7.802.406	8,1
VA des österr. Bergbaus	4.934.221	1.569.189	31,8	4.988.661	1.508.146	30,2
<b>PV der Selbständigen</b>	39.729.410	28.578.245	71,9	41.597.531	29.743.796	71,5
SVA der gewerbl. Wirtschaft	21.636.074	14.649.519	67,7	22.599.792	15.173.816	67,1
SVA der Bauern	18.093.336	13.928.726	77,0	18.997.739	14.569.980	76,7
<b>gesamte Pensionsversicherung</b>	<b>240.534.611</b>	<b>57.411.741</b>	<b>23,9</b>	<b>254.412.299</b>	<b>63.836.473</b>	<b>25,1</b>

\*) vorläufige Gebarungsergebnisse

1) ohne VA des österr. Notariats

2) Bundesbeitrag und Ausgleichszulagenersätze

**Quelle:** Hauptverband der österr. Sozialversicherungsträger;  
eigene Berechnungen



## Belastungsquoten in der gesetzlichen Pensionsversicherung 1965 bis 1995

Jahr	PVA der Arbeiter	PVA der Angestellten	SVA der gew. Wirtschaft	SVA der Bauern	gesamte PV
1965	458	290	408	435	417
1966	478	296	434	471	435
1967	506	300	443	492	453
1968	529	308	469	511	470
1969	541	314	502	533	482
1970	549	312	525	542	487
1971	549	307	549	572	488
1972	549	302	578	655	493
1973	546	287	610	694	488
1974	557	280	652	723	492
1975	584	278	685	763	504
1976	591	280	715	799	510
1977	586	282	733	840	511
1978	592	284	746	886	516
1979	598	288	759	917	521
1980	605	296	701	903	522
1981	617	303	727	924	531
1982	644	317	718	936	548
1983	670	334	722	929	566
1984	679	347	723	953	576
1985	687	359	728	986	585
1986	694	366	727	1.011	591
1987	704	372	727	1.035	598
1988	710	380	724	996	601
1989	706	379	714	1.025	598
1990	696	374	703	1.047	590
1991	691	371	698	1.081	585
1992	697	371	692	981	582
1993	716	374	688	916	586
1994	724	380	694	953	593
1995	741	389	692	921	601

Quelle: Hauptverband der österr. Sozialversicherungsträger

## SOZIALVERSICHERUNG 1995

85

## Volkswirtschaftliches Pensionskonto 1994/1995

	1994	1995	Ände- rung
<i>Pensions- und Rentenaufwand</i>	333.128	352.482	5,8%
PV der Unselbständigen 1)	189.102	201.284	6,4%
PV der Selbständigen	37.771	39.438	4,4%
Unfallversicherung	5.333	5.535	3,8%
Bund 2)	57.317	60.745	6,0%
Länder und Gemeinden 2)	33.454	35.294	5,5%
sonstige öff. Rechtsträger	3.572	3.769	5,5%
Kriegsopfer (Heeres)versorgung 3)	6.579	6.417	-2,5%
<i>sonstige Ausgaben der PV-Träger</i>	14.067	14.116	0,3%
<b>Gesamtausgaben</b>	<b>347.195</b>	<b>366.598</b>	<b>5,6%</b>

Anteil des Pensions- und Renten-  
aufwandes in %

am BIP	14,7%	15,0%
am Bundesbudget	45,5%	46,8%
am Volkseinkommen	20,1%	20,2%

\*) vorläufige Zahlen

1) inkl. Sonderruhegeld nach dem NSchG

2) Hoheitsverwaltung und Betriebe inkl. ÖBB

3) inkl. Opferfürsorge und Kleinrentnerentschädigung

4) inkl. NSchG-Beitrag

5) ÖBB 1994: inkl. Dienstnehmer u. Dienstgeberbeitrag

**Quelle:** Österr. Statistisches Zentralamt;  
eigene Berechnungen

	1994	1995	Ände- rung
<i>Beiträge für Versicherte</i>	198.872	208.238	4,7%
PV der Unselbständigen 4)	163.575	170.195	4,0%
PV der Selbständigen	10.932	11.648	6,5%
Unfallsicherung	5.333	5.535	3,8%
Bund 2) 5)	11.987	13.461	12,3%
Länder und Gemeinden 2)	6.858	7.202	5,0%
sonstige öff. Rechtsträger	187	197	5,3%
<i>Pensionsübernahmen öff. Rechtsträger</i>	81.890	85.365	4,2%
Bund	51.909	53.701	3,5%
Länder und Gemeinden	26.596	28.092	5,6%
sonstige öff. Rechsträger	3.385	3.572	5,5%
<i>Beiträge des Bundes zur PV</i>	64.814	71.311	10,0%
Unselbständige 1)	35.946	41.263	14,8%
Selbständige	28.868	30.048	4,1%
<i>sonstige Einnahmen der PV-Träger</i>	1.167	683	-41,5%
<b>Gesamteinnahmen</b>	<b>346.743</b>	<b>365.597</b>	<b>5,4%</b>
<b>Saldo: Ausgabenüberschuß</b>	<b>-452</b>	<b>-1.001</b>	

Anteil an den Gesamteinnahmen in %

Beiträge für Versicherte	57,4%	57,0%
Pensionsübernahmen öff. Rechtsträger	23,6%	23,3%
Beiträge des Bundes zur PV	18,7%	19,5%
sonstigen Einnahmen der PV-Träger	0,3%	0,2%

## Pensionsstände nach Pensionsversicherungsträgern und Pensionsarten Dezember 1995

	PVA der Arbeiter	Änderung in % gg. VJ	VA der öst. Eisenbahnen	Änderung in % gg. VJ	PVA der Angestellten	Änderung in % gg. VJ	VA des öst. Bergbaus	Änderung in % gg. VJ
Invaliditätspensionen	232.767	-1,16	3.099	-1,40	68.216	1,31	5.736	-3,40
Alterspensionen	414.516	4,78	5.859	3,55	328.704	5,11	9.202	1,05
davon vorzeitige AP bei								
Arbeitslosigkeit	12.184	2,88	36	2,86	7.780	13,69	66	-4,35
langer Versicherungsdauer	44.892	4,96	591	7,45	46.820	13,06	1.002	0,10
Gleitpensionen	33	65,00	0	-	627	62,86	2	100,00
geminderter Arbeitsfähigkeit	18.660	124,04	360	96,72	6.322	112,72	68	209,09
Witwenpensionen	241.848	-0,38	5.521	-2,71	104.405	0,49	10.039	-1,39
Witwerpensionen	14.287	5,59	190	3,26	10.034	7,41	47	11,90
Waisenpensionen	28.534	-1,01	429	-4,88	12.277	-1,17	527	-2,77
alle Pensionen	931.952	1,72	15.098	-0,09	523.636	3,54	25.551	-1,00

	SVA der gew. Wirtschaft	Änderung in % gg. VJ	SVA der Bauern	Änderung in % gg. VJ	VA des öst. Notariats	Änderung in % gg. VJ	gesamte PV	Änderung in % gg. VJ
Invaliditätspensionen	20.496	-0,15	67.049	-2,32	10	-9,09	397.373	-0,92
Alterspensionen	81.081	1,92	73.325	5,32	110	0,92	912.797	4,63
davon vorzeitige AP bei								
Arbeitslosigkeit	76	11,76	4	0,00	0	-	20.146	6,81
langer Versicherungsdauer	8.415	6,55	9.901	-0,62	0	-	111.621	7,75
Gleitpensionen	37	-	-	-	0	-	699	72,17
geminderter Arbeitsfähigkeit	2.191	-	8.035	71,76	0	-	35.636	120,19
Witwenpensionen	44.924	-0,51	41.719	-0,88	153	1,32	448.609	-90,03
Witwerpensionen	2.305	3,83	3.622	3,96	0	-	30.485	5,84
Waisenpensionen	3.418	-2,84	5.576	-1,99	22	15,79	50.783	-1,33
alle Pensionen	152.224	0,83	191.291	0,94	295	1,72	1.840.047	2,02

1) inkl. Knappschaftssold

Quelle: Hauptverband der österr. Sozialversicherungsträger

## Pensionsstände nach Geschlecht und Pensionsart Dezember 1995

	Männer		Frauen		Männer und Frauen
	absolut	in %	absolut	in %	
Invaliditätspensionen	228.409	57,5	168.964	42,5	397.373
Alterspensionen 1)	400.941	43,9	511.856	56,1	912.797
davon vorzeitige Alterspensionen					
bei Arbeitslosigkeit	3.131	15,5	17.015	84,5	20.146
bei langer Versicherungsdauer	65.570	58,7	46.051	41,3	111.621
Gleitpensionen	335	47,9	364	52,1	699
bei geminderter Arbeitsfähigkeit	28.130	78,9	7.506	21,1	35.636
Witwen(r)pensionen	30.485	6,4	448.609	93,6	479.094
Waisenpensionen	24.911	49,1	25.872	50,9	50.783
<b>alle Pensionen 2)</b>	<b>684.746</b>	<b>37,2</b>	<b>1.155.301</b>	<b>62,8</b>	<b>1.840.047</b>

1) einschl. Knappschaftssold und Höherversicherungspensionen

2) inkl. Notare

**Quelle:** Hauptverband der österr. Sozialversicherungsträger;  
eigene Berechnungen



## PensionsbezieherInnen und Pensionen \*) in Österreich zum Stichtag 1. Juli 1995

	Männer	Frauen	Männer und Frauen
<b>PensionistInnen</b>	790.210	1.052.653	1.842.863
mit einer Pension	761.243	838.449	1.599.692
mit zwei Pensionen	28.760	211.489	240.249
mit drei Pensionen	207	2.715	2.922
Anteil der PensionistInnen mit mehr als einer Pension	3,7%	20,3%	13,2%
<b>Pensionen</b>	<b>819.386</b>	<b>1.269.588</b>	<b>2.088.974</b>

\*) gesetzliche Pensionsversicherung und Beamtenpensionen

**Quelle:** Hauptverband der öst. Sozialversicherungsträger

## PensionsbezieherInnen im Dezember 1995

	Invaliditäts- pensionen		Alters- pensionen *)		Witwen(r)- pensionen	
	M	F	M	F	M	F
PVA der Arbeiter	145.490	87.277	176.855	237.661	14.287	241.848
VA der öst. Eisenbahnen	2.047	1.052	2.605	3.254	190	5.521
PVA der Angestellten	35.966	32.250	130.275	198.429	10.034	104.405
VA des öst. Bergbaus	5.211	525	8.229	973	47	10.039
SVA der gew. Wirtschaft	11.197	9.299	44.147	36.934	2.305	44.924
SVA der Bauern	28.488	38.561	38.720	34.605	3.622	41.719
VA des öst. Notariats	10	0	110	0	0	153
<b>gesamte Pensionsversicherung</b>	<b>228.409</b>	<b>168.964</b>	<b>400.941</b>	<b>511.856</b>	<b>30.485</b>	<b>448.609</b>

	Waisen- pensionen		Pensionen insgesamt	
	M	F	M	F
PVA der Arbeiter	13.757	14.777	350.389	581.563
VA der öst. Eisenbahnen	216	213	5.058	10.040
PVA der Angestellten	6.221	6.056	182.496	341.140
VA des öst. Bergbaus	252	275	13.739	11.812
SVA der gew. Wirtschaft	1.737	1.681	59.386	92.838
SVA der Bauern	2.719	2.857	73.549	117.742
VA des öst. Notariats	9	13	129	166
<b>gesamte Pensionsversicherung</b>	<b>24.911</b>	<b>25.872</b>	<b>684.746</b>	<b>1.155.301</b>

\*) einschließlich Knappschaftssold und Höherversicherungspensionen

**Quelle:** Hauptverband der österr. Sozialversicherungsträger

## Lebenserwartung 1995 \*)

	Männer	Frauen
55-Jährige	77,6	82,4
60-Jährige	78,7	82,9
65-Jährige	80,2	83,7

\*) vorläufige Werte

Quelle: ÖStA

## Pensionsbezugsdauer in Jahren PVA der Arbeiter

	Invaliditätspensionen		Alterspensionen	
	Männer	Frauen	Männer	Frauen
1981	14,16	19,88	13,82	18,58
1982	14,14	20,33	14,18	18,63
1983	14,23	20,44	14,48	18,88
1984	13,83	20,58	14,68	19,02
1985	14,02	20,83	15,17	19,39
1986	13,93	21,16	15,51	19,49
1987	13,60	21,35	15,47	19,63
1988	13,81	21,56	15,67	19,82
1989	13,87	21,90	15,70	20,19
1990	13,76	22,00	15,98	20,51
1991	13,74	21,87	16,05	20,66
1992	13,87	22,31	16,27	21,05
1993	14,01	22,46	16,49	21,18
1994	14,16	22,88	16,56	21,39
1995 *)	14,50	22,90	16,30	21,60

\*) vorläufige Werte

Quelle: PVA der Arbeiter

## SOZIALVERSICHERUNG 1995

91

# Durchschnittliches Pensionszugangsalter Direktpensionen

	PVA der Arbeiter	PVA der Angestellten	VA d.österr. Eisenbahnen	VA.d.österr. Bergbaues	ASVG insgesamt	SVA der gew. Wirtschaft *)	SVA der Bauern	PV der Selbst.	gesamte PV
<b>Männer und Frauen</b>									
1970	59,6	61,9	61,3	55,7	60,2	65,9	63,7	65,1	61,3
1971	59,5	61,8	61,3	55,5	60,3	65,8	65,5	65,6	61,7
1972	59,7	61,7	60,9	56,3	60,3	65,4	64,7	64,9	61,9
1973	60,1	61,5	60,6	56,5	60,5	65,3	63,5	64,3	61,7
1974	59,9	61,9	60,9	57,0	60,6	64,7	62,9	63,8	61,5
1975	59,6	61,6	60,9	56,7	60,3	64,6	62,4	63,3	61,1
1976	59,0	61,1	59,8	55,7	59,7	64,7	62,1	63,3	60,6
1977	58,7	60,6	59,2	56,6	59,4	64,6	61,6	62,7	60,3
1978	58,3	60,4	59,4	56,3	59,1	64,2	60,5	62,0	59,8
1979	57,8	59,9	59,1	53,8	58,5	63,9	59,4	61,6	59,2
1980	57,6	59,4	59,0	55,1	58,3	63,0	59,1	60,9	58,7
1981	57,3	59,4	59,2	55,6	58,1	62,6	58,9	60,5	58,5
1982	57,1	59,6	59,1	55,9	58,1	62,5	59,0	60,5	58,5
1983	56,8	59,3	58,1	56,3	57,8	62,3	58,8	60,4	58,2
1984	56,7	59,2	58,6	55,9	57,7	62,1	58,5	60,0	58,1
1985	56,6	59,3	58,5	56,3	57,7	62,0	58,4	59,9	58,1
1986	56,4	59,2	57,5	56,7	57,5	61,7	58,1	59,7	57,9
1987	56,6	58,4	58,0	56,8	57,3	61,6	58,2	59,7	57,7
1988	56,6	58,4	58,4	57,0	57,3	61,5	58,2	59,6	57,7
1989	56,8	58,6	57,8	56,0	57,4	61,2	58,4	59,6	57,8
1990	57,2	58,6	57,3	57,1	57,7	61,2	58,3	59,6	58,0
1991	57,0	58,9	58,1	56,4	57,7	61,6	58,2	59,6	58,0
1992	57,2	58,2	57,9	56,7	57,5	61,5	58,2	59,5	57,9
1993	57,5	57,9	58,2	56,8	57,7	63,4	58,1	61,0	58,4
1994	57,6	57,4	57,9	57,5	57,5	60,6	57,9	59,1	57,8
1995	57,4	57,1	57,2	57,6	57,3	59,3	57,4	58,3	57,4

\*) bis 1991 ohne FSVG

Quelle: eigene Berechnungen



### Durchschnittliches Pensionszugangsalter Direktpensionen, FRAUEN

	PVA der Arbeiter	PVA der Angestellten	ASVG Insgesamt	SVA der gew. Wirtschaft *)	SVA der Bauern	gesamte PV
<b>Frauen</b>						
1970	59,3	59,8	59,4	64,9	62,1	60,4
1971	59,3	59,8	59,5	64,6	63,6	60,6
1972	59,5	59,9	59,6	64,5	62,9	60,9
1973	59,7	59,7	59,7	64,5	61,9	60,7
1974	59,5	60,1	59,7	63,9	61,4	60,4
1975	59,2	59,9	59,5	63,5	60,8	60,1
1976	58,7	59,2	58,9	63,9	60,1	59,6
1977	58,4	58,7	58,5	63,9	59,5	59,2
1978	58,0	58,6	58,2	63,4	58,9	58,7
1979	57,8	58,3	58,0	62,9	58,6	58,5
1980	57,8	58,2	58,0	61,9	58,6	58,3
1981	57,6	58,3	57,9	61,9	58,6	58,2
1982	57,4	58,5	57,9	61,9	58,8	58,3
1983	57,3	58,2	57,7	61,8	58,7	58,1
1984	57,0	58,1	57,6	61,7	58,3	57,9
1985	56,9	58,2	57,5	61,8	58,3	57,9
1986	56,8	58,0	57,4	61,3	57,8	57,7
1987	56,9	57,3	57,1	61,3	57,8	57,4
1988	56,6	57,4	57,0	61,1	57,8	57,3
1989	56,8	57,4	57,1	60,9	58,2	57,5
1990	57,0	57,5	57,2	60,8	58,2	57,5
1991	57,0	57,8	57,3	61,0	58,1	57,6
1992	56,9	56,8	56,9	61,0	58,2	57,3
1993	57,2	56,6	56,9	62,9	58,1	57,8
1994	57,3	56,3	56,8	59,8	57,9	57,1
1995	57,2	56,0	56,6	57,7	57,2	56,7

\*) bis 1991 ohne FSVG

Quelle: eigene Berechnungen

## Durchschnittliches Pensionszugangsalter Direktpensionen, MÄNNER

	PVA der Arbeiter	PVA der Angestellten	ASVG insgesamt	SVA der gew. Wirtschaft *)	SVA der Bauern	gesamte PV
<b>Männer</b>						
1970	59,8	63,4	60,8	66,5	65,0	61,9
1971	59,7	63,2	60,8	66,5	66,4	62,5
1972	59,9	63,1	60,7	65,9	65,8	62,6
1973	60,3	62,8	61,0	65,7	64,6	62,3
1974	60,3	63,4	61,3	65,1	64,0	62,2
1975	59,9	63,1	60,9	65,2	63,4	61,8
1976	59,3	62,8	60,3	65,2	63,1	61,4
1977	58,9	62,6	60,1	65,0	62,5	61,1
1978	58,6	62,4	59,8	64,8	61,5	60,6
1979	57,8	61,9	59,1	64,6	60,2	59,9
1980	57,5	61,0	58,5	63,8	59,7	59,2
1981	57,1	60,9	58,3	63,2	59,2	58,8
1982	56,9	60,9	58,2	63,0	59,2	58,7
1983	56,5	60,6	57,9	62,7	59,0	58,4
1984	56,4	60,5	57,8	62,4	58,6	58,3
1985	56,4	60,4	57,9	62,2	58,4	58,3
1986	56,1	60,4	57,6	61,9	58,4	58,0
1987	56,5	59,4	57,4	61,8	58,5	57,9
1988	56,6	59,3	57,5	61,7	58,5	57,9
1989	56,8	59,6	57,6	61,5	58,5	58,0
1990	57,3	59,7	58,0	61,4	58,4	58,3
1991	57,1	60,0	58,0	62,0	58,4	58,3
1992	57,3	59,5	58,0	61,8	58,2	58,3
1993	57,7	59,3	58,2	63,8	58,2	58,8
1994	57,8	59,1	58,2	61,1	58,0	58,5
1995	57,6	58,7	57,9	60,3	57,7	58,1

\*) bis 1991 ohne FSVG

Quelle: eigene Berechnungen

### Durchschnittliches Pensionszugangsalter Invaliditäts- und Alterspensionen

Männer und Frauen	PVA der Arbeiter		PVA der Angestellten		VA. d. österr. Eisenbahnen		VA.d.österr. Bergbaues		ASVG insgesamt		SVA der gew. Wirtschaft *)		SVA der Bauern		PV der Selbständigen		gesamte PV	
	IP	AP	IP	AP	IP	AP	IP	AP	IP	AP	IP	AP	IP	AP	IP	AP	IP	AP
1970	55,1	61,5	56,6	63,1	58,9	62,6	51,1	61,7	55,3	62,1	61,2	67,3	60,7	65,4	61,0	66,7	56,6	63,1
1971	54,0	61,7	56,3	63,0	58,2	62,9	50,8	61,4	54,5	62,2	61,4	67,1	60,2	67,3	60,7	67,2	56,1	63,6
1972	55,8	61,7	55,9	62,9	57,8	62,1	51,9	61,4	55,7	62,1	61,1	66,8	60,6	66,6	60,8	66,7	57,5	63,7
1973	55,4	62,0	55,6	62,8	57,4	62,0	52,1	61,3	55,4	62,3	61,2	66,4	60,1	65,6	60,4	66,0	57,1	63,4
1974	55,4	61,9	56,1	63,1	59,0	61,7	52,4	61,3	55,5	62,4	60,9	65,6	59,8	65,2	60,1	65,4	56,9	63,2
1975	55,1	61,9	55,4	62,9	58,6	61,8	52,6	61,6	55,2	62,3	60,2	65,7	59,3	65,1	59,6	65,4	56,5	63,1
1976	54,5	61,8	55,3	62,7	56,6	61,6	52,9	61,0	54,7	62,1	60,1	66,0	59,2	65,3	59,4	65,7	56,0	63,0
1977	54,3	61,5	55,2	62,1	55,4	61,1	52,6	62,7	54,5	61,8	59,4	66,0	58,0	64,0	58,4	64,9	55,6	62,6
1978	54,1	61,2	55,4	61,8	55,6	61,3	52,6	64,0	54,4	61,5	59,2	66,0	57,2	63,7	57,7	64,8	55,3	62,2
1979	53,6	60,6	55,0	61,2	55,7	60,8	51,3	60,8	53,8	60,9	58,9	65,3	56,9	62,6	57,4	64,3	54,7	61,6
1980	53,2	60,3	54,5	60,5	55,4	60,9	51,7	60,7	53,5	60,4	58,7	64,4	56,8	61,9	57,3	63,3	54,4	60,9
1981	53,5	60,2	54,2	60,5	55,4	60,7	52,3	60,5	53,6	60,3	58,8	63,8	56,9	61,4	57,4	62,8	54,4	60,7
1982	53,3	60,1	54,7	60,6	54,7	61,0	52,0	60,6	53,6	60,4	58,9	63,5	57,1	61,2	57,6	62,5	54,3	60,7
1983	53,1	60,1	54,0	60,5	54,2	60,5	52,2	61,2	53,3	60,3	58,7	63,4	56,9	61,3	57,3	62,5	54,0	60,6
1984	53,2	60,0	54,2	60,5	55,0	61,1	52,3	60,4	53,4	60,3	58,4	63,2	56,7	60,9	57,1	62,3	54,1	60,6
1985	53,5	60,1	54,4	60,8	55,3	60,7	52,2	60,4	53,7	60,5	58,5	63,3	57,0	60,8	57,4	62,3	54,5	60,8
1986	52,8	60,2	53,4	60,8	54,5	61,0	51,5	60,9	52,9	60,5	57,4	63,2	56,0	60,7	56,4	62,1	53,5	60,8
1987	53,0	60,3	53,0	60,2	54,2	61,3	51,5	61,5	53,0	60,3	57,1	63,1	56,1	60,6	56,4	62,0	53,5	60,6
1988	53,1	60,3	53,5	60,3	55,2	61,1	52,5	61,5	53,2	60,3	56,8	63,1	56,5	60,4	56,6	62,0	53,8	60,6
1989	52,8	60,6	52,6	60,6	54,7	61,6	51,5	60,9	52,8	60,6	56,4	63,0	56,8	60,5	56,7	61,9	53,5	60,8
1990	52,9	61,0	52,2	60,6	53,8	61,3	50,8	60,5	52,7	60,8	56,3	62,9	56,8	60,4	56,7	61,8	53,4	61,0
1991	52,7	60,9	52,3	60,9	54,9	61,2	50,9	60,3	52,6	60,9	56,4	63,4	56,7	60,4	56,6	62,1	53,4	61,1
1992	52,8	61,0	52,3	60,4	54,7	61,3	51,1	60,7	52,7	60,8	56,6	63,2	56,7	60,5	56,6	62,0	53,4	61,0
1993	52,5	61,3	51,9	59,9	54,6	61,1	50,2	61,3	52,4	60,7	55,7	65,0	56,4	59,5	56,2	63,1	53,0	61,3
1994	50,2	59,8	49,0	59,0	50,4	59,4	48,2	60,8	49,8	59,5	52,9	61,9	51,4	58,5	52,3	60,0	50,1	59,6
1995	49,1	59,6	48,6	58,5	49,0	59,2	47,8	60,4	48,9	59,1	52,6	60,4	50,1	58,0	51,6	59,1	49,2	59,1

\*) bis 1991 ohne FSVG

Quelle: eigene Berechnungen

## Durchschnittliches Pensionszugangsalter Invaliditäts- und Alterspensionen, FRAUEN

Frauen	PVA der Arbeiter		PVA der Angestellten		ASVG insgesamt		SVA der gew. Wirtschaft *)		SVA der Bauern		gesamte PV	
	IP	AP	IP	AP	IP	AP	IP	AP	IP	AP	IP	AP
1970	55,7	60,5	53,7	61,0	55,3	60,7	60,9	65,7	60,6	63,1	56,6	61,5
1971	54,7	60,8	53,7	61,4	54,4	60,9	60,6	65,5	60,1	65,0	55,9	61,9
1972	56,5	60,7	53,5	61,1	55,9	60,9	61,1	65,3	60,7	64,2	57,8	62,1
1973	56,2	61,0	53,9	61,4	55,7	61,1	61,2	65,4	60,0	63,1	57,3	61,9
1974	55,9	60,9	54,0	61,0	55,4	61,1	61,1	64,8	59,5	62,8	56,8	61,7
1975	56,0	60,7	53,6	61,2	55,4	60,9	60,0	64,6	58,7	62,6	56,5	61,5
1976	55,4	60,3	53,8	60,8	55,0	60,5	60,6	65,3	58,1	62,7	56,2	61,1
1977	55,4	59,9	54,0	60,3	55,0	60,0	59,8	65,5	57,8	62,9	56,1	60,7
1978	54,9	59,5	54,6	60,2	54,8	59,6	59,8	65,2	57,6	62,5	55,9	60,2
1979	54,6	59,3	54,1	59,6	54,5	59,2	59,9	64,0	57,3	61,5	55,6	59,8
1980	53,9	59,3	53,6	59,1	53,8	59,2	59,5	62,9	57,4	61,0	55,1	59,5
1981	54,0	59,2	53,0	59,7	53,8	59,1	59,8	62,6	57,5	61,0	55,0	59,4
1982	53,5	59,2	54,0	59,7	53,7	59,2	60,1	62,5	57,8	60,8	55,0	59,5
1983	53,2	59,1	52,5	59,8	53,1	59,1	59,9	62,4	57,6	60,9	54,5	59,4
1984	53,3	58,9	52,7	60,2	53,2	59,0	59,6	62,4	57,4	60,3	54,5	59,3
1985	53,4	59,0	53,2	59,4	53,4	59,2	59,7	62,6	57,6	60,2	54,8	59,5
1986	52,4	59,1	51,4	60,1	52,1	59,3	57,6	62,5	56,2	59,9	53,1	59,5
1987	52,2	59,1	50,3	59,8	51,7	59,1	57,4	62,4	56,1	59,8	52,8	59,4
1988	52,0	59,0	50,6	59,6	51,6	59,1	56,5	62,3	56,7	59,5	52,8	59,3
1989	51,8	59,4	49,8	59,4	51,2	59,4	55,5	62,3	57,5	59,6	52,8	59,6
1990	51,4	59,6	49,3	59,5	50,8	59,6	55,1	62,3	57,4	59,5	52,4	59,7
1991	51,5	59,6	49,2	59,7	50,8	59,6	54,9	62,6	57,2	59,5	52,5	59,8
1992	51,3	59,5	49,4	58,9	50,7	59,2	55,2	62,4	57,3	59,7	52,3	59,5
1993	50,8	59,7	49,5	58,4	50,4	59,1	54,4	64,3	57,0	58,9	51,9	59,8
1994	49,6	58,8	48,2	57,6	49,0	58,2	53,0	61,1	52,5	58,3	49,5	58,4
1995	48,8	58,7	47,9	57,2	48,4	58,0	52,3	58,6	51,0	57,7	48,8	58,0

\*) bis 1991 ohne FSVG

Quelle: Hauptverband der öst. Sozialversicherungsträger; eigene Berechnungen



### Durchschnittliches Pensionszugangsalter Invaliditäts- und Alterspensionen, MÄNNER

Männer	PVA der Arbeiter		PVA der Angestellten		ASVG insgesamt		SVA der gew. Wirtschaft *)		SVA der Bauern		gesamte PV	
	IP	AP	IP	AP	IP	AP	IP	AP	IP	AP	IP	AP
1970	54,8	62,3	58,3	64,6	55,3	63,1	61,4	68,3	60,8	67,2	56,6	64,2
1971	53,5	62,4	58,0	64,4	54,5	63,2	61,7	68,2	60,2	68,3	56,3	64,8
1972	55,3	62,5	57,6	64,2	55,6	63,1	61,1	67,9	60,6	68,1	57,4	64,9
1973	54,9	62,8	57,1	64,0	55,2	63,2	61,2	67,1	60,2	67,2	57,0	64,5
1974	55,1	62,7	58,0	64,5	55,6	63,4	60,7	66,1	60,0	66,9	57,0	64,2
1975	54,6	62,9	57,0	64,4	55,0	63,5	60,4	66,2	59,7	66,7	56,6	64,3
1976	54,0	63,0	56,6	64,4	54,4	63,6	59,7	66,3	59,8	66,5	56,0	64,4
1977	53,6	63,1	56,5	64,3	54,1	63,6	59,0	66,3	58,2	64,2	55,2	64,1
1978	53,6	62,9	56,2	64,2	54,1	63,5	58,6	66,5	56,6	64,0	54,8	64,0
1979	53,0	62,4	55,8	63,8	53,4	63,0	57,8	66,0	56,2	63,1	54,1	63,5
1980	52,9	61,7	55,4	62,7	53,3	62,1	58,1	65,3	56,1	62,3	53,9	62,5
1981	53,2	61,5	55,1	62,7	53,5	62,0	57,8	64,6	56,1	61,7	54,0	62,3
1982	53,2	61,3	55,2	62,5	53,5	61,9	57,9	64,2	56,1	61,4	53,9	62,1
1983	53,0	61,3	55,0	62,4	53,4	61,8	57,8	64,0	55,9	61,6	53,8	62,1
1984	53,2	61,3	55,3	62,4	53,6	61,9	57,4	63,8	55,9	61,3	53,9	62,0
1985	53,5	61,4	55,3	62,5	53,9	62,0	57,6	63,8	56,3	61,2	54,3	62,1
1986	52,9	61,6	54,7	62,4	53,2	62,0	57,3	63,7	55,9	61,3	53,7	62,1
1987	53,2	61,5	54,6	61,6	53,5	61,5	57,0	63,6	56,0	61,1	53,9	61,7
1988	53,5	61,6	55,1	61,6	53,8	61,6	56,9	63,6	56,3	61,0	54,2	61,8
1989	53,2	61,9	54,4	61,9	53,4	61,9	56,8	63,4	56,1	61,0	53,8	62,0
1990	53,4	62,2	54,1	61,9	53,5	62,1	56,8	63,3	56,1	61,0	53,9	62,1
1991	53,2	62,2	54,3	62,3	53,4	62,2	57,0	63,8	56,2	61,0	53,8	62,3
1992	53,3	62,5	54,1	62,1	53,5	62,3	57,1	63,7	56,1	61,0	53,9	62,3
1993	53,1	62,8	53,5	62,0	53,1	62,5	56,5	65,6	55,9	60,1	53,6	62,8
1994	50,4	60,8	49,9	61,2	50,3	60,9	52,8	62,4	50,2	58,8	50,4	60,8
1995	49,2	60,4	49,5	60,6	49,2	60,5	52,8	61,5	49,1	58,4	49,4	60,4

\*) bis 1991 ohne FSVG

Quelle: Hauptverband der öst. Sozialversicherungsträger; eigene Berechnungen

**SOZIALVERSICHERUNG 1995**

97

**Durchschnittliches Pensionsabgangsalter  
Direkt pensionen, FRAUEN**

	PVA der Arbeiter	PVA der Angestellten	ASVG insgesamt	SVA der gew. Wirtschaft *)	SVA der Bauern	gesamte PV
<b>Frauen</b>						
1970	75,2	73,0	74,8	78,3	77,8	75,7
1971	75,5	73,8	75,1	78,7	78,3	76,0
1972	75,9	73,6	75,3	78,4	78,2	76,2
1973	75,9	74,2	75,5	79,0	78,7	76,4
1974	76,3	74,8	76,0	78,8	78,3	76,6
1975	76,7	75,0	76,3	79,2	78,8	77,0
1976	77,1	75,0	76,6	79,3	78,5	77,2
1977	77,0	75,3	76,6	79,1	78,2	77,1
1978	77,3	75,4	76,8	79,1	78,6	77,3
1979	77,2	75,7	76,8	79,6	78,9	77,4
1980	77,2	76,0	76,9	79,8	78,8	77,5
1981	77,6	75,4	77,2	79,7	79,2	77,7
1982	77,8	76,2	77,4	79,9	79,0	77,8
1983	77,9	76,1	77,4	80,4	79,3	78,0
1984	78,0	75,6	77,3	80,3	79,2	77,8
1985	78,2	75,8	77,6	80,6	79,7	78,1
1986	78,4	76,1	77,8	80,9	79,6	78,3
1987	78,4	76,6	77,9	80,3	80,0	78,3
1988	78,8	76,7	78,2	81,1	80,3	78,7
1989	79,1	76,6	78,3	81,3	80,2	78,8
1990	79,2	76,7	78,4	81,3	80,9	79,0
1991	79,2	76,8	78,5	81,5	80,7	79,0
1992	79,7	77,2	78,9	86,5	80,7	79,8
1993	79,8	77,4	79,1	82,3	80,5	79,5
1994	79,9	77,6	79,2	82,0	80,7	79,6
1995	79,9	77,8	79,3	82,1	80,8	79,6

\*) bis 1991 ohne FSVG

Quelle: eigene Berechnungen

### Durchschnittliches Pensionsabgangsalter Direktpensionen, MÄNNER

	PVA der Arbeiter	PVA der Angestellten	ASVG insgesamt	SVA der gew. Wirtschaft *)	SVA der Bauern	gesamte PV
<b>Männer</b>						
1970	71,5	73,7	72,1	75,8	76,9	73,3
1971	71,7	73,9	72,4	76,4	77,4	73,7
1972	71,9	74,0	72,5	76,5	77,0	73,7
1973	72,3	74,5	72,9	76,2	76,6	73,9
1974	72,7	74,7	73,2	76,2	76,4	74,0
1975	72,9	75,0	73,4	76,6	76,7	74,2
1976	73,1	74,9	73,5	76,2	76,7	74,3
1977	73,1	74,8	73,5	76,6	76,5	74,3
1978	73,4	74,8	73,8	76,7	76,6	74,6
1979	73,4	74,9	73,8	76,4	76,6	74,5
1980	73,4	75,1	73,9	76,8	76,8	74,7
1981	73,5	75,1	73,9	76,8	77,2	74,7
1982	73,6	75,1	74,0	77,0	77,0	74,8
1983	73,6	75,0	74,0	77,1	77,2	74,7
1984	73,5	75,0	73,9	77,0	77,0	74,6
1985	73,6	75,1	74,0	77,2	77,3	74,8
1986	73,7	75,2	74,2	77,2	77,6	74,9
1987	73,4	75,2	73,9	77,8	77,5	74,7
1988	73,6	75,3	74,1	77,5	77,3	74,8
1989	73,6	75,5	74,2	77,9	77,6	75,0
1990	73,6	75,4	74,2	78,2	77,8	75,0
1991	73,5	75,3	74,0	80,0	77,8	75,4
1992	73,6	75,4	74,1	83,3	77,7	75,4
1993	73,7	75,6	74,3	78,5	78,0	75,1
1994	73,7	75,6	74,3	78,7	77,7	75,1
1995	73,6	75,6	74,2	78,4	77,8	74,9

\*) bis 1991 ohne FSVG

Quelle: eigene Berechnungen

## SOZIALVERSICHERUNG 1995

99

# Durchschnittliches Pensionsabgangsalter Invaliditäts- und Alterspensionen, FRAUEN

Frauen	PVA der Arbeiter		PVA der Angestellten		ASVG insgesamt		SVA der gew. Wirtschaft *)		SVA der Bauern		gesamte PV	
	IP	AP	IP	AP	IP	AP	IP	AP	IP	AP	IP	AP
1970	72,5	77,5	71,5	74,2	72,3	76,8	68,5	79,4	65,1	78,6	72,0	77,7
1971	73,4	77,5	72,5	74,7	72,9	76,8	69,9	79,7	65,3	79,3	72,6	77,8
1972	73,9	77,6	72,1	74,6	73,5	76,8	70,1	79,3	66,9	79,2	73,1	77,8
1973	73,8	77,5	72,5	75,2	73,6	76,9	70,0	79,9	67,5	79,8	73,2	78,0
1974	74,6	77,9	73,6	75,5	74,5	77,3	70,6	79,8	67,6	79,6	74,0	78,1
1975	75,1	78,0	73,5	76,0	74,9	77,5	72,2	80,2	67,4	80,1	74,5	78,4
1976	75,7	78,2	73,1	76,1	75,2	77,7	72,2	80,3	67,9	80,2	74,7	78,6
1977	75,6	78,1	73,3	76,4	75,1	77,6	72,2	80,3	67,6	80,2	74,5	78,5
1978	76,1	78,2	73,5	76,4	75,6	77,7	71,5	80,5	68,6	80,5	74,9	78,6
1979	75,9	78,2	73,1	76,9	75,4	77,8	73,2	80,7	68,8	81,1	74,8	78,8
1980	75,8	78,3	73,2	77,3	75,3	78,0	73,2	81,0	69,1	80,9	74,8	78,9
1981	76,2	78,7	72,3	76,8	75,6	78,2	74,1	80,6	70,4	81,6	75,1	79,1
1982	76,5	78,7	73,2	77,4	75,9	78,3	74,3	80,9	70,3	81,5	75,4	79,1
1983	76,5	78,8	73,3	77,3	75,9	78,4	74,9	81,5	71,6	81,7	75,4	79,3
1984	76,5	79,0	72,0	77,0	75,6	78,3	74,8	81,4	71,3	82,0	75,1	79,2
1985	76,5	79,3	72,2	77,1	75,7	78,6	74,8	81,8	71,8	82,5	75,3	79,5
1986	76,8	79,3	71,6	77,7	75,8	78,8	75,1	82,1	71,6	82,6	75,3	79,7
1987	76,7	79,5	71,4	78,3	75,6	79,1	73,9	81,6	73,1	82,7	75,3	79,8
1988	77,2	79,7	72,1	78,1	76,2	79,2	77,1	82,0	73,3	83,5	75,9	80,0
1989	77,3	80,0	71,2	78,2	76,1	79,4	77,0	82,2	74,4	83,2	75,9	80,2
1990	77,1	80,3	71,0	78,4	75,8	79,6	77,7	82,1	75,2	83,8	75,8	80,3
1991	76,9	80,4	70,7	78,6	75,5	79,8	77,2	82,6	74,7	84,0	75,5	80,6
1992	77,4	80,8	71,0	78,8	76,0	80,1	82,2	87,5	75,3	84,0	76,2	81,3
1993	77,4	80,9	70,7	79,3	75,9	80,4	77,9	83,4	75,4	84,1	75,9	81,0
1994	77,5	81,0	70,0	79,6	75,8	80,5	77,7	83,1	75,9	84,0	75,9	81,1
1995	77,0	81,2	69,8	79,8	75,5	80,7	78,4	82,9	76,4	84,1	75,8	81,2

\*) bis 1991 ohne FSVG

Quelle: Hauptverband der öst. Sozialversicherungsträger; eigene Berechnungen



## Durchschnittliches Pensionsabgangsalter Invaliditäts- und Alterspensionen, MÄNNER

Männer	PVA der Arbeiter		PVA der Angestellten		ASVG insgesamt		SVA der gew. Wirtschaft *)		SVA der Bauern		gesamte PV	
	IP	AP	IP	AP	IP	AP	IP	AP	IP	AP	IP	AP
1970	68,3	74,7	71,4	74,9	69,0	74,8	66,8	78,0	66,2	78,5	68,8	76,2
1971	68,6	74,8	71,6	75,1	69,5	75,0	67,0	78,4	66,3	79,1	69,2	76,4
1972	69,4	74,5	71,7	75,2	69,9	74,8	67,8	78,5	66,4	78,9	69,6	76,3
1973	69,7	74,7	72,3	75,5	70,3	75,1	68,1	78,2	66,6	78,7	69,9	76,3
1974	70,3	74,9	72,7	75,6	70,8	75,2	68,2	78,4	66,9	78,6	70,3	76,3
1975	70,6	75,0	72,5	76,0	71,0	75,3	69,0	78,5	66,7	79,1	70,6	76,5
1976	70,6	75,2	72,1	76,0	71,0	75,5	68,7	78,1	67,6	79,1	70,5	76,6
1977	70,6	75,3	71,5	76,1	70,8	75,5	70,1	78,5	67,0	79,2	70,4	76,6
1978	70,7	75,6	71,2	76,3	70,9	75,9	69,8	78,4	67,9	79,4	70,5	76,9
1979	70,4	75,7	70,9	76,4	70,6	76,0	70,9	78,1	67,4	79,4	70,2	76,9
1980	70,1	76,0	70,4	76,7	70,3	76,3	70,4	78,2	68,7	79,7	70,1	77,1
1981	70,0	76,4	69,8	76,9	70,1	76,5	70,1	78,4	69,5	80,1	70,0	77,3
1982	69,7	76,7	69,6	77,0	69,8	76,8	71,3	78,3	69,3	80,0	69,9	77,5
1983	69,5	76,8	68,9	77,0	69,5	76,9	70,6	78,6	69,5	80,1	69,6	77,6
1984	68,9	76,9	68,5	77,1	69,0	77,0	70,9	78,4	69,5	80,0	69,1	77,6
1985	68,8	77,4	68,2	77,3	68,9	77,3	70,1	78,8	69,7	80,5	69,0	78,0
1986	68,6	77,6	67,8	77,5	68,6	77,6	70,1	78,9	70,4	80,6	68,9	78,2
1987	68,0	77,5	67,3	77,5	68,1	77,5	71,2	79,2	70,2	80,9	68,5	78,1
1988	67,9	78,0	67,3	77,6	67,9	77,8	70,7	79,0	70,8	80,7	68,4	78,3
1989	67,8	77,9	67,4	77,8	68,0	77,9	70,8	79,4	71,0	81,0	68,5	78,5
1990	67,6	78,2	66,3	78,1	67,6	78,1	72,2	79,5	71,1	81,0	68,2	78,6
1991	67,4	78,2	66,3	77,9	67,4	78,1	80,3	79,8	71,9	80,9	70,3	78,6
1992	67,3	78,5	65,4	78,2	67,2	78,4	76,1	85,0	71,8	81,0	68,1	79,5
1993	67,6	78,6	66,1	78,2	67,7	78,5	71,1	80,1	72,5	81,1	68,3	79,0
1994	67,6	78,4	66,0	78,5	67,5	78,4	71,7	80,3	72,6	80,8	68,2	78,9
1995	67,5	78,3	69,0	78,3	67,4	78,3	71,0	80,0	72,9	80,7	68,1	78,7

\*) bis 1991 ohne FSVG

Quelle: Hauptverband der öst. Sozialversicherungsträger; eigene Berechnungen

## Pensionsleistungen und durchschnittliche Pensionshöhe Dezember 1995

	Pensions- stand	Änderung zum Vorjahr	Durchschnitts- pension *)	Änderung zum Vorjahr
<b>PV der Unselbständigen</b>				
Invaliditätspensionen	309.818	-0,7%	9.275	3,4%
alle Alterspensionen 1)	757.532	4,9%	10.984	3,7%
- normale Alterspensionen	618.089	2,0%	10.292	3,2%
- vorzeitige Alterspensionen bei Arbeitslosigkeit	20.066	6,8%	8.259	3,7%
- bei langer Versicherungsdauer	93.305	8,8%	15.463	1,3%
- Gleitpensionen	662	63,1%	13.617	0,7%
- bei geminderter Arbeitsfähigkeit	25.410	120,8%	13.446	4,1%
Witwenpensionen	361.813	-0,2%	6.506	3,6%
Witwerpensionen	24.558	6,3%	3.080	16,9%
Waisenpensionen	41.767	-1,1%	2.790	5,4%
<b>PV der Selbständigen 2)</b>				
Invaliditätspensionen	87.555	-1,8%	6.747	3,4%
Alterspensionen 3)	154.516	3,5%	9.670	4,4%
davon normale Alterspensionen	125.857	-0,6%	9.383	4,0%
- vorzeitige Alterspensionen bei Arbeitslosigkeit	80	11,1%	9.159	16,6%
- bei langer Versicherungsdauer	18.316	2,5%	11.666	4,4%
- Gleitpensionen	37	-	15.166	-
- bei geminderter Arbeitsfähigkeit	10.226	118,6%	9.608	14,6%
Witwenpensionen	86.796	-0,7%	5.951	3,6%
Witwerpensionen	5.927	3,9%	2.382	31,7%
Waisenpensionen	9.016	-2,3%	3.086	5,2%

1) ohne Knappschaftssold

2) inkl. Notare

3) ohne Höherversicherungspensionen

\*) inkl. Zulagen und Zuschüsse ohne Pflegegeld

Quelle: Hauptverband der österr. Sozialversicherungsträger

## Pensionen nach dem Wohnsitz der PensionistInnen im Dezember 1995

	Österreich	Ausland	alle Pensionen
PVA der Arbeiter	810.577	121.375	931.952
VA der öst. Eisenbahnen	13.359	1.739	15.098
PVA der Angestellten	471.789	51.847	523.636
VA des öst. Bergbaus 1)	23.924	1.627	25.551
<b>PV der Unselbständigen</b>	<b>1.319.649</b>	<b>176.588</b>	<b>1.496.237</b>
SVA der gew. Wirtschaft	149.521	2.703	152.224
SVA der Bauern	190.715	576	191.291
VA des öst. Notariats	295	0	295
<b>PV der Selbständigen 2)</b>	<b>340.531</b>	<b>3.279</b>	<b>343.810</b>
<b>PV insgesamt</b>	<b>1.660.180</b>	<b>179.867</b>	<b>1.840.047</b>

1) einschließlich Knappschaftssold

2) einschließlich Höherversicherungspensionen

**Quelle:** Hauptverband der österr. Sozialversicherungsträger

## Durchschnittliche Pensionshöhe \*) mit und ohne Auslandspensionen Dezember 1995

	Pensionsversicherung der Unselbständigen		Pensionsversicherung der Selbständigen	
	mit Auslands- pensionen	ohne Auslands- pensionen	mit Auslands- pensionen	ohne Auslands- pensionen
Invaliditätspensionen	9.275	10.065	6.747	6.757
Alterspensionen	10.984	12.116	9.670	9.729
Witwenpensionen	6.506	7.228	5.951	5.987
Witwerpensionen	3.080	3.212	2.382	2.388
Waisenpensionen	2.790	2.988	3.086	3.105
<b>alle Pensionen</b>	<b>9.184</b>	<b>10.105</b>	<b>7.688</b>	<b>7.727</b>

\*) inkl. Zulagen und Zuschüsse ohne Pflegegeld

**Quelle:** Hauptverband der österr. Sozialversicherungsträger

## Vollpensionen und zwischenstaatliche Teilpensionen nach Pensionsversicherungsträgern Dezember 1995

	Invaliditätspensionen		Alterspensionen 1)		Witwer(n)pensionen	
	mit zwischen-	ohne zwischen-	mit zwischen-	ohne zwischen-	mit zwischen-	ohne zwischen-
	staatlichen Teil- leistungen	staatliche Teil- leistungen	staatlichen Teil- leistungen	staatliche Teil- leistungen	staatlichen Teil- leistungen	staatliche Teil- leistungen
PVA der Arbeiter	232.767	189.209	414.516	336.235	256.135	205.241
VA der öst. Eisenbahnen	3.099	2.398	5.859	4.869	5.711	4.804
PVA der Angestellten	68.216	61.118	328.704	291.113	114.439	97.995
VA des öst. Bergbaus	5.736	5.043	8.453	7.400	10.086	8.746
<i>PV nach dem ASVG</i>	<i>309.818</i>	<i>257.768</i>	<i>757.532</i>	<i>639.617</i>	<i>386.371</i>	<i>316.786</i>
SVA der gew. Wirtschaft	20.496	19.196	81.081	76.461	47.229	44.771
SVA der gew. Bauern	67.049	66.082	73.325	72.203	45.341	44.847
<b>gesamte PV 2)</b>	<b>397.363</b>	<b>343.046</b>	<b>911.938</b>	<b>788.281</b>	<b>478.941</b>	<b>406.404</b>

	Waisenpensionen		alle Pensionen	
	mit zwischen-	ohne zwischen-	mit zwischen-	ohne zwischen-
	staatlichen Teil- leistungen	staatliche Teil- leistungen	staatlichen Teil- leistungen	staatliche Teil- leistungen
PVA der Arbeiter	28.534	23.669	931.952	754.354
VA der öst. Eisenbahnen	429	329	15.098	12.400
PVA der Angestellten	12.277	11.094	523.636	461.320
VA des öst. Bergbaus	527	494	24.802	21.683
<i>PV nach dem ASVG</i>	<i>41.767</i>	<i>35.586</i>	<i>1.495.488</i>	<i>1.249.757</i>
SVA der gew. Wirtschaft	3.418	3.188	152.224	143.616
SVA der Bauern	5.576	5.514	191.291	188.646
<b>gesamte PV 2)</b>	<b>50.761</b>	<b>44.288</b>	<b>1.839.003</b>	<b>1.582.019</b>

1) ohne Knappschaftssold

2) ohne VA des öst. Notariats

Quelle: Hauptverband der öst. Sozialversicherungsträger



### Durchschnittspensionen im Dezember 1995 mit und ohne zwischenstaatliche Teilpensionen nach Pensionsversicherungsträgern \*)

(Beträge in Schilling)

	Invaliditätspensionen		Alterspensionen 1)		Witwenpensionen	
	mit zwischen- staatlichen Teil- leistungen	ohne zwischen- staatliche Teil- leistungen	mit zwischen- staatlichen Teil- leistungen	ohne zwischen- staatliche Teil- leistungen	mit zwischen- staatlichen Teil- leistungen	ohne zwischen- staatliche Teil- leistungen
PVA der Arbeiter	8.451	9.415	8.663	9.873	5.760	6.548
VA der öst. Eisenbahnen	8.636	9.704	10.067	10.993	4.745	5.144
PVA der Angestellten	11.729	12.351	13.761	14.646	8.183	8.857
VA des öst. Bergbaus	13.867	14.681	17.415	18.677	8.031	8.533
<i>PV nach dem ASVG</i>	<i>9.275</i>	<i>10.217</i>	<i>10.984</i>	<i>12.156</i>	<i>6.507</i>	<i>7.280</i>
SVA der gew. Wirtschaft	8.578	8.689	11.819	12.026	6.560	6.631
SVA der gew. Bauern	6.181	6.208	7.228	7.277	5.226	5.244
<b>gesamte PV 2)</b>	<b>8.717</b>	<b>9.359</b>	<b>10.756</b>	<b>11.696</b>	<b>6.393</b>	<b>6.985</b>

	Witwerpensionen		Waisenpensionen		alle Pensionen	
	mit zwischen- staatlichen Teil- leistungen	ohne zwischen- staatliche Teil- leistungen	mit zwischen- staatlichen Teil- leistungen	ohne zwischen- staatliche Teil- leistungen	mit zwischen- staatlichen Teil- leistungen	ohne zwischen- staatliche Teil- leistungen
PVA der Arbeiter	2.318	2.451	2.650	2.923	7.575	8.566
VA der öst. Eisenbahnen	2.854	2.939	2.455	2.843	7.520	8.230
PVA der Angestellten	4.164	4.357	3.054	3.186	11.949	12.746
VA des öst. Bergbaus	4.193	4.358	4.508	4.690	12.497	13.329
<i>PV nach dem ASVG</i>	<i>3.080</i>	<i>3.252</i>	<i>2.790</i>	<i>3.029</i>	<i>9.188</i>	<i>10.189</i>
SVA der gew. Wirtschaft	3.344	3.389	3.102	3.200	9.507	9.652
SVA der Bauern	1.771	1.777	3.058	3.079	6.200	6.231
<b>gesamte PV 2)</b>	<b>2.944</b>	<b>3.074</b>	<b>2.841</b>	<b>3.047</b>	<b>8.903</b>	<b>9.668</b>

1) ohne Knappschaftssold

2) ohne VA des öst. Notariats

\*) inkl. Zulagen und Zuschüsse ohne Pflegegeld

Quelle: Hauptverband der öst. Sozialversicherungsträger

## Pensionsquantile des Pensionsstandes im Jahr 1995 ohne Zulagen und Zuschüsse gesamte Pensionsversicherung

in Schilling

Pensions- dezil	Invaliditätspensionen		Alterspensionen		Witwer(n)pensionen		Waisen- pensionen	alle Pensionen
	Männer	Frauen	Männer	Frauen	Männer	Frauen		
10%	2.289	1.622	2.694	2.105	891	1.465	711	1.662
20%	4.560	2.321	6.816	3.606	1.287	2.692	1.056	3.012
25%	5.548	2.711	8.619	4.189	1.472	3.129	1.221	3.634
30%	6.474	3.053	10.125	4.742	1.655	3.554	1.373	4.255
40%	8.374	3.717	12.442	5.811	1.999	4.445	1.659	5.527
50%	10.191	4.380	14.359	6.912	2.367	5.347	1.938	6.914
60%	11.889	5.123	16.261	8.140	2.781	6.281	2.236	8.579
70%	13.639	5.996	18.330	9.637	3.305	7.322	2.594	10.765
75%	14.578	6.528	19.467	10.558	3.644	7.912	2.806	12.078
80%	15.633	7.162	20.775	11.721	4.074	8.608	3.057	13.641
90%	18.431	9.188	23.664	15.441	5.570	10.585	3.806	17.975
<b>Anzahl</b>	<b>228.531</b>	<b>169.030</b>	<b>399.958</b>	<b>511.898</b>	<b>30.486</b>	<b>449.356</b>	<b>50.774</b>	<b>1.840.033</b>

Quelle: eigene Berechnungen

**Durchschnittliche Pensionsleistung \*)  
bei Bezug einer Pension bzw. zweier Pensionen  
im Dezember 1995**

	Männer	Frauen	insgesamt
<b>Bezug einer Pension</b>			
Alterspension	14.085	8.449	11.276
Invaliditätspension	10.938	6.132	9.238
Witwen(Witwer)pension	3.000	6.366	6.241
<b>Bezug zweier Pensionen</b>			
<b><i>Alterspension</i></b>			
<b>+Witwen(Witwer)pension</b>	<b>17.194</b>	<b>13.901</b>	<b>14.242</b>
Alterspension	14.204	7.196	7.922
Witwen(Witwer)pension	2.990	6.705	6.320
<b><i>Invaliditätspension</i></b>			
<b>+Witwen(Witwer)pension</b>	<b>13.780</b>	<b>10.409</b>	<b>10.736</b>
Invaliditätspension	11.108	4.692	5.315
Witwen(Witwer)pension	2.672	5.717	5.421

\*) einschließlich Ausgleichszulagen und Kinderzuschüsse

**Quelle:** Hauptverband der österr. Sozialversicherungsträger

## Durchschnittspensionen des Standes 1995 nach Pensionsversicherungsträgern und Geschlecht (ohne Zulagen und Zuschüsse) in Schilling

	Invaliditätspensionen						Alterspensionen 1)					
	1995	Männer	*)	1995	Frauen	*)	1995	Männer	*)	1995	Frauen	*)
PVA der Arbeiter	9.318	9.638	3,4	4.452	4.643	4,3	11.425	11.790	3,2	5.727	5.952	3,8
VA der öst. Eisenbahnen	9.311	9.631	3,4	5.477	5.700	4,1	12.488	12.894	3,3	7.344	7.605	3,5
PVA der Angestellten	14.374	14.852	3,3	7.317	7.676	4,9	17.482	18.136	3,7	10.382	10.817	3,7
VA des öst. Bergbaus	13.755	14.267	3,7	7.883	8.326	5,6	17.676	11.790	-33,3	10.130	10.789	4,2
<i>PV der Unselbständigen</i>	10.399	10.758	3,5	5.220	5.475	4,9	14.102	14.560	3,2	7.820	8.167	4,0
SVA der gew. Wirtschaft	9.644	10.100	4,7	4.933	5.204	5,5	13.308	13.982	5,1	8.166	8.568	6,8
SVA der Bauern	7.069	7.325	3,6	3.476	3.598	3,5	7.645	8.188	7,1	3.750	4.111	10,1
gesamte PV 2)	9.938	10.298	3,6	4.801	5.032	4,8	13.382	13.879	3,7	7.578	7.922	4,3

	Witwer(n)pensionen						Waisenpensionen			alle Pensionen		
	1995	Männer	*)	1995	Frauen	*)	1995	gesamt	*)	1995	gesamt	*)
PVA der Arbeiter	1.950	2.247	15,2	4.926	5.114	3,8	1.819	1.923	4,8	6.825	7.113	3,9
VA der öst. Eisenbahnen	2.328	2.854	22,6	4.226	4.418	4,5	1.869	1.944	3,0	6.922	7.275	4,4
PVA der Angestellten	3.472	4.135	19,1	7.759	8.068	4,0	2.751	2.868	3,7	11.384	11.859	3,7
VA des öst. Bergbaus	3.558	4.266	19,9	7.320	5.114	-30,1	3.066	3.223	1,4	11.786	12.269	3,4
<i>PV der Unselbständigen</i>	2.572	3.027	17,7	5.792	6.023	4,0	2.109	2.218	4,6	8.487	8.861	3,8
SVA der gew. Wirtschaft	2.555	2.304	-9,8	5.417	5.676	4,8	2.165	2.288	4,4	8.501	8.970	6,2
SVA der Bauern	1.194	1.705	42,8	3.064	3.220	5,1	1.276	1.353	3,7	4.703	4.991	6,0
gesamte PV 2)	2.404	2.888	20,1	5.500	5.728	4,1	2.021	2.127	4,6	8.091	8.468	4,1

\*) Veränderung zum Vorjahr

1) ohne Knappschaftssold

2) ohne VA des öst. Notariats

Quelle: Hauptverband der österr. Sozialversicherungsträger



## Durchschnittspensionen des Neuzugangs 1995 nach Pensionsversicherungsträgern und Geschlecht (ohne Zulagen und Zuschüsse) in Schilling

	Invaliditätspensionen				Alterspensionen 1)			
	Männer	*)	Frauen	*)	Männer	*)	Frauen	*)
<b>PVA der Arbeiter</b>	9.841	6,0	5.846	4,2	11.257	2,2	6.392	2,0
<b>VA der öst. Eisenbahnen</b>	8.984	6,9	6.931	4,4	12.785	4,9	8.077	4,0
<b>PVA der Angestellten</b>	14.908	5,7	9.502	4,4	18.893	4,2	12.087	6,1
<b>VA des öst. Bergbaus</b>	13.394	14,4	12.257	15,9	18.319	3,6	14.600	16,0
<b><i>PV der Unselbständigen</i></b>	11.070	6,0	7.410	5,0	13.864	2,0	9.149	5,3
<b>SVA der gew. Wirtschaft</b>	11.382	8,3	7.564	11,0	15.556	9,0	9.585	9,4
<b>SVA der Bauern</b>	7.940	8,2	4.679	0,9	10.505	6,3	5.565	8,8
<b>gesamte PV 2)</b>	<b>10.994</b>	<b>6,4</b>	<b>7.277</b>	<b>5,6</b>	<b>13.714</b>	<b>3,6</b>	<b>8.820</b>	<b>6,6</b>

	Witwen(r)pensionen				Waisen- pensionen		alle Pensionen	
	Männer	*)	Frauen	*)	gesamt	*)	gesamt	*)
<b>PVA der Arbeiter</b>	2.459	21,9	5.658	-0,6	2.103	3,9	7.681	3,4
<b>VA der öst. Eisenbahnen</b>	3.219	39,6	6.044	7,1	1.979	21,6	8.866	10,1
<b>PVA der Angestellten</b>	3.976	13,0	9.053	-0,5	3.216	7,2	12.701	5,4
<b>VA des öst. Bergbaus</b>	5.688	112,1	8.689	0,1	3.749	5,9	13.077	4,2
<b><i>PV der Unselbständigen</i></b>	3.094	17,4	6.774	-1,6	2.441	3,8	9.609	4,1
<b>SVA der gew. Wirtschaft</b>	3.259	18,1	6.299	-6,4	2.555	7,3	10.561	6,6
<b>SVA der Bauern</b>	1.994	52,9	4.013	3,2	1.759	7,7	6.522	5,1
<b>gesamte PV 2)</b>	<b>2.994</b>	<b>19,7</b>	<b>6.473</b>	<b>-1,6</b>	<b>2.395</b>	<b>4,6</b>	<b>9.411</b>	<b>4,8</b>

1) ohne Knappschaftssold

2) ohne VA des öst. Notariats

\*) Änderung zum Vorjahr in Prozent

Quelle: Hauptverband der österr. Sozialversicherungsträger

## Pensionsquantile\* des Pensionsneuzugangs im Jahr 1994 ohne Zulagen und Zuschüsse gesamte Pensionsversicherung

in Schilling

Pensions- dezil	Invaliditätspensionen		Alterspensionen		Witwer(n)pensionen		Waisen- pensionen	alle Pensionen
	Männer	Frauen	Männer	Frauen	Männer	Frauen		
10%	2.159	3.005	1.457	2.599	909	1.018	786	1.427
20%	5.661	4.012	4.857	3.973	1.429	2.593	1.254	3.085
25%	6.882	4.415	7.222	4.561	1.641	3.376	1.427	3.850
30%	7.930	4.835	9.331	5.157	1.826	4.104	1.594	4.644
40%	9.547	5.667	12.529	6.421	2.173	5.367	1.909	6.315
50%	11.039	6.458	14.699	7.746	2.547	6.446	2.252	8.048
60%	12.571	7.398	16.656	9.224	2.949	7.470	2.588	10.000
70%	14.369	8.588	18.628	10.868	3.454	8.565	2.942	12.410
75%	15.222	9.212	19.828	11.870	3.791	9.201	3.163	13.834
80%	16.272	10.033	21.187	13.136	4.250	9.910	3.434	15.440
90%	19.078	12.973	24.163	17.276	5.542	11.807	4.316	19.829
<b>Anzahl</b>	<b>9.046</b>	<b>5.822</b>	<b>35.004</b>	<b>37.943</b>	<b>4.141</b>	<b>22.120</b>	<b>5.495</b>	<b>119.571</b>

\* ... % der PensionsbezieherInnen erhalten eine Pension bis zu ... öS

Quelle: eigene Berechnungen

## Erledigte Pensionsanträge 1995

	Zuerkennungen	in % der erledigten Anträge	Ablehnungen	in % der erledigten Anträge	Abtretungen, Umwandlungen und sonstige Erledigungen	in % der erledigten Anträge	im Jahr 1995 erledigte Anträge
<b>PV der Unselbständigen</b>	103.588	70,9	30.763	21,1	11.772	8,1	146.123
Invaliditätspensionen	13.890	37,5	19.010	51,3	4.158	11,2	37.058
Alterspensionen	63.369	80,4	9.263	11,7	6.221	7,9	78.853
Hinterbliebenenpensionen	26.329	87,1	2.490	8,2	1.393	4,6	30.212
<b>PV der Selbständigen 1)</b>	19.714	65,4	3.134	10,4	7.275	24,2	30.123
Invaliditätspensionen	1.488	30,5	2.027	41,5	1.366	28,0	4.881
Alterspensionen 1)	12.417	66,0	940	5,0	5.466	29,0	18.823
Hinterbliebenenpensionen	5.809	90,5	167	2,6	443	6,9	6.419
<b>gesamte Pensionsversicherung 1)</b>	123.302	70,0	33.897	19,2	19.047	10,8	176.246
Invaliditätspensionen	15.378	36,7	21.037	50,2	5.524	13,2	41.939
Alterspensionen 1)	75.786	77,6	10.203	10,4	11.687	12,0	97.676
Hinterbliebenenpensionen	32.138	87,7	2.657	7,3	1.836	5,0	36.631

1) inkl. Höherversicherungspensionen und Notare

Quelle: Hauptverband der österr. Sozialversicherungsträger;  
eigene Berechnungen

## Erstmalige Neuzuerkennungen an Direktpensionen nach Alter 1995

	Männer	Frauen	Männer und Frauen
Invaliditätspensionen vor 65/60	8.966	5.734	14.700
vorzeitige Alterspensionen	29.346	26.597	55.943
Anteil der Neuzuerkennungen vor Erreichen des normalen Pensionsalters	87,0%	73,9%	80,4%
Invaliditätspensionen ab 65/60	83	88	171
normale Alterspensionen	5.666	11.346	17.012
<b>insgesamt</b>	<b>44.061</b>	<b>43.765</b>	<b>87.826</b>

**Quelle:** Hauptverband der österr. Sozialversicherungsträger;  
eigene Berechnungen

## Zahl der erstmalig neuzuerkannten Pensionen im Jahr 1995

	Invaliditäts- pensionen			Alters- pensionen 1)			Witwer(n)- pensionen		
	Männer	Frauen	Männer und Frauen	Männer	Frauen	Männer und Frauen	Männer	Frauen	Männer und Frauen
PVA der Arbeiter	6.131	2.971	9.102	18.537	16.551	35.088	1.995	11.841	13.836
VA der öst. Eisenbahnen	81	26	107	272	176	448	24	161	185
PVA der Angestellten	1.925	2.176	4.101	9.264	15.434	24.698	1.401	5.463	6.864
VA des öst. Bergbaus	133	22	155	458	87	545	10	464	474
PV nach dem ASVG	8.270	5.195	13.465	28.531	32.248	60.779	3.430	17.929	21.359
SVA der gew. Wirtschaft	508	325	833	3.262	1.968	5.230	290	2.143	2.433
SVA der Bauern	268	302	570	3.211	3.727	6.938	421	2.048	2.469
gesamte PV 2)	9.046	5.822	14.868	35.004	37.943	72.947	4.141	22.120	26.261

	Waisen- pensionen			alle Pensionen		
	Männer	Frauen	Männer und Frauen	Männer	Frauen	Männer und Frauen
PVA der Arbeiter	1.526	1.763	3.289	28.189	33.126	61.315
VA der öst. Eisenbahnen	19	24	43	396	387	783
PVA der Angestellten	700	675	1.375	13.290	23.748	37.038
VA des öst. Bergbaus	23	25	48	624	598	1.222
PV nach dem ASVG	2.268	2.487	4.755	42.499	57.859	100.358
SVA der gew. Wirtschaft	161	159	320	4.221	4.595	8.816
SVA der Bauern	218	202	420	4.118	6.279	10.397
gesamte PV	2.647	2.848	5.495	50.838	68.733	119.571

1) ohne Knappschaftssold

2) ohne VA des öst. Notariats

Quelle: eigene Berechnungen

## Neuzuerkannte Invaliditätspensionen und vorzeitige Alterspensionen wegen geminderter Arbeitsfähigkeit

## Anteil an allen neuzuerkannten Direktpensionen

	PVA der Arbeiter		PVA der Angestellten		ASVG insgesamt		SVA der gew. Wirtschaft		SVA der Bauern		gesamte PV	
	Zahl	%	Zahl	%	Zahl	%	Zahl	%	Zahl	%	Zahl	%
<b>Männer</b>												
1970	6.329	35,9	1.444	19,1	8.265	31,7	1.217	26,7	836	35,4	10.318	32,0
1975	6.210	35,8	1.603	18,0	8.296	30,5	888	17,9	2.962	47,5	12.146	31,6
1980	8.818	47,7	2.117	23,3	11.508	40,3	756	21,1	1.638	42,2	13.902	38,6
1985	14.867	63,4	3.867	28,8	19.215	50,8	946	25,8	2.417	56,0	22.578	49,3
1990	13.169	56,1	3.056	29,0	16.711	47,5	959	28,6	1.963	52,6	19.633	46,5
1991	13.436	56,6	2.979	28,2	16.920	47,8	932	28,1	2.119	56,0	19.971	46,8
1992	13.586	56,1	3.389	32,5	17.479	48,9	966	29,1	2.305	57,6	20.750	48,2
1993 *)	12.532	55,5	3.621	35,5	16.566	49,2	1.054	21,9	2.089	59,2	19.709	46,9
1994 *)	12.763	56,9	3.819	35,5	16.960	49,6	1.378	32,6	2.648	63,3	20.986	49,3
1995 *)	15.148	61,4	4.458	39,8	20.024	54,4	1.355	35,9	2.314	66,5	23.693	53,8
<b>Frauen</b>												
1970	3.853	28,2	890	17,1	4.812	25,2	522	18,3	759	38,8	6.093	26,4
1975	4.073	30,3	1.356	18,1	5.524	25,9	710	24,6	1.811	46,1	8.045	28,6
1980	4.923	27,8	1.959	15,0	6.958	22,4	708	28,0	2.410	66,0	10.076	27,1
1985	6.416	37,6	2.920	19,8	9.435	29,4	748	28,5	3.398	73,2	13.581	34,5
1990	4.546	31,4	2.047	19,1	6.669	26,2	376	52,6	1.969	63,4	9.014	29,7
1991	4.688	32,3	1.942	17,9	6.709	26,3	389	20,7	2.096	62,8	9.194	29,9
1992	4.443	31,3	2.220	22,2	6.755	27,7	361	19,7	1.857	61,8	8.973	30,7
1993 *)	4.082	29,4	2.276	20,4	6.422	25,4	579	14,8	1.927	56,9	8.928	27,4
1994 *)	4.482	24,1	2.515	15,7	7.087	20,3	631	22,1	2.193	47,5	9.911	23,4
1995 *)	4.639	23,8	2.336	13,3	7.061	18,9	494	21,5	2.003	49,7	9.558	21,8

\*) einschl. vorzeitige Alterspensionen wegen geminderter Arbeitsfähigkeit

Quelle: Hauptverband der österr. Sozialversicherungsträger;  
eigene Berechnungen

## Neuzuerkannte Invaliditätspensionen \*) nach Krankheitsgruppen 1995

Code	Krankheitsgruppe	PVA der Arbeiter		PVA der Angestellten		SVA d.gew. Wirtschaft		SVA der Bauern		gesamte PV 3)	
		absolut	in %	absolut	in %	absolut	in %	absolut	in %	absolut	in %
9 - 13	Krebs	956	4,8	456	6,5	87	4,7	94	2,2	1.609	4,8
19	psychiatrische Erkrankungen	2.199	11,1	1.002	14,2	149	8,1	219	5,1	3.597	10,7
20	Krankheiten des Nervensystems	427	2,2	256	3,6	59	3,2	60	1,4	828	2,5
	Hypertonie und sonstige										
24,30	Kreislaufkrankungen	794	4,0	95	1,3	60	3,2	299	6,9	1.261	3,8
	ischämische bzw. sonstige										
	Herzkrankheiten und Krankheiten										
25,26,28	der Arterien 1)	1.666	8,4	446	6,3	163	8,8	173	4,0	2.510	7,5
27	cerebrovaskuläre Krankheiten	349	1,8	209	3,0	73	3,9	35	0,8	671	2,0
	Krankheiten der oberen Luftwege										
31,32	bzw. der Atmungsorgane 2)	947	4,8	154	2,2	56	3,0	133	3,1	1.295	3,9
	Krankheiten des Bewegungs- und										
43	Stützapparats	9.426	47,6	2.273	32,3	785	42,5	2.889	66,9	15.678	46,8
48,49	Arbeitsunfälle und Wegunfälle	529	2,7	75	1,1	0	0,0	27	0,6	636	1,9
	sonstige Krankheiten	2.494	12,6	2.079	29,5	417	22,6	388	9,0	5.417	16,2
	gesamt	19.787	100,0	7.045	100,0	1.849	100,0	4.317	100,0	33.502	100,0

\*) einschl. vorzeitige Alterspensionen wegen geminderter Arbeitsfähigkeit

1) ohne rheumatische Herzerkrankungen

2) ohne Tuberkulose

3) inkl. VA der öst. Eisenbahnen und VA des öst. Bergbaus

Quelle: eigene Berechnungen

## Neuzuerkannte Invaliditätspensionen \*) nach Krankheitsgruppen 1995 - FRAUEN

Code	Krankheitsgruppe	PVA der Arbeiter		PVA der Angestellten		SVA d.gew. Wirtschaft		SVA der Bauern		gesamte PV 3)	
		absolut	in %	absolut	in %	absolut	in %	absolut	in %	absolut	in %
9 - 13	Krebs	366	7,9	256	9,9	33	6,7	54	2,7	714	7,3
19	psychiatrische Erkrankungen	725	15,6	492	19,0	47	9,5	103	5,1	1.374	14,0
20	Krankheiten des Nervensystems	144	3,1	130	5,0	18	3,6	29	1,4	326	3,3
24,30	Hypertonie und sonstige Kreislaufkrankungen	165	3,6	16	0,6	11	2,2	159	7,9	353	3,6
25,26,28	ischämische bzw. sonstige Herzkrankheiten und Krankheiten der Arterien 1)	180	3,9	70	2,7	18	3,6	57	2,8	330	3,4
27	cerebrovaskuläre Krankheiten	95	2,0	71	2,7	8	1,6	14	0,7	188	1,9
31,32	Krankheiten der oberen Luftwege bzw. der Atmungsorgane 2)	152	3,3	45	1,7	11	2,2	30	1,5	238	2,4
43	Krankheiten des Bewegungs- und Stützapparats	1.977	42,6	672	26,0	238	48,2	1.337	66,7	4.278	43,6
48,49	Arbeitsunfälle und Wegunfälle	55	1,2	19	0,7	0	0,0	5	0,2	79	0,8
	sonstige Krankheiten	780	16,8	816	31,5	110	22,3	215	10,7	1.929	19,7
	gesamt	4.639	100,0	2.587	100,0	494	100,0	2.003	100,0	9.809	100,0

\*) einschl. vorzeitige Alterspensionen wegen geminderter Arbeitsfähigkeit

1) ohne rheumatische Herzerkrankungen

2) ohne Tuberkulose

3) inkl. VA der öst. Eisenbahnen und VA des öst. Bergbaus

Quelle: eigene Berechnungen



## Neuzuerkannte Invaliditätspensionen \*) nach Krankheitsgruppen 1995 - MÄNNER

Code	Krankheitsgruppe	PVA der Arbeiter		PVA der Angestellten		SVA d.gew. Wirtschaft		SVA der Bauern		gesamte PV 3)	
		absolut	in %	absolut	in %	absolut	in %	absolut	in %	absolut	in %
9 - 13	Krebs	590	3,9	200	4,5	54	4,0	40	1,7	895	3,8
19	psychiatrische Erkrankungen	1.474	9,7	510	11,4	102	7,5	116	5,0	2.223	9,4
	Krankheiten des Nervensystems										
20	Hypertonie und sonstige	283	1,9	126	2,8	41	3,0	31	1,3	502	2,1
24,30	Kreislaufkrankungen	629	4,2	79	1,8	49	3,6	140	6,1	908	3,8
	ischämische bzw. sonstige										
	Herzkrankheiten und Krankheiten										
25,26,28	der Arterien 1)	1.486	9,8	376	8,4	145	10,7	116	5,0	2.180	9,2
27	cerebrovaskuläre Krankheiten	254	1,7	138	3,1	65	4,8	21	0,9	483	2,0
	Krankheiten der oberen Luftwege										
31,32	bzw. der Atmungsorgane 2)	795	5,2	109	2,4	45	3,3	103	4,5	1.057	4,5
	Krankheiten des Bewegungs- und										
43	Stützapparats	7.449	49,2	1.601	35,9	547	40,4	1.552	67,1	11.400	48,1
48,49	Arbeitsunfälle und Wegunfälle	474	3,1	56	1,3	0	0,0	22	1,0	557	2,4
	sonstige Krankheiten	1.714	11,3	1.263	28,3	307	22,7	173	7,5	3.488	14,7
	gesamt	15.148	100,0	4.458	100,0	1.355	100,0	2.314	100,0	23.693	100,0

\*) einschl. vorzeitige Alterspensionen wegen geminderter Arbeitsfähigkeit

1) ohne rheumatische Herzerkrankungen

2) ohne Tuberkulose

3) inkl. VA der öst. Eisenbahnen und VA des öst. Bergbaus

Quelle: eigene Berechnungen

## SOZIALVERSICHERUNG 1995

117

## Neuzuerkannte Invaliditätspensionen nach Krankheitsgruppen 1995 - FRAUEN

Code	Krankheitsgruppe	PVA der Arbeiter		PVA der Angestellten		SVA d.gew. Wirtschaft		SVA der Bauern		gesamte PV 3)	
		absolut	in %	absolut	in %	absolut	in %	absolut	in %	absolut	in %
9 - 13	Krebs	319	10,7	240	11,0	28	8,6	36	11,9	626	10,8
19	psychiatrische Erkrankungen	641	21,6	463	21,3	36	11,1	42	13,9	1.189	20,4
20	Krankheiten des Nervensystems	133	4,5	128	5,9	13	4,0	17	5,6	295	5,1
	Hypertonie und sonstige										
24,30	Kreislaufkrankungen	79	2,7	11	0,5	8	2,5	21	7,0	120	2,1
	ischämische bzw. sonstige										
	Herzkrankheiten und Krankheiten der										
25,26,28	Arterien 1)	135	4,5	68	3,1	12	3,7	11	3,6	226	3,9
27	cerebrovaskuläre Krankheiten	76	2,6	69	3,2	7	2,2	12	4,0	164	2,8
	Krankheiten der oberen Luftwege										
31,32	bzw. der Atmungsorgane 2)	112	3,8	40	1,8	9	2,8	5	1,7	166	2,9
	Krankheiten des Bewegungs- und										
	Stützapparats										
43	Arbeitsunfälle und Wegunfälle	787	26,5	424	19,5	130	40,0	103	34,1	1.470	25,2
48,49	sonstige Krankheiten	43	1,4	16	0,7	0	0,0	4	1,3	63	1,1
	gesamt	646	21,7	717	33,0	82	25,2	51	16,9	1.503	25,8
	gesamt	2.971	100,0	2.176	100,0	325	100,0	302	100,0	5.822	100,0

1) ohne rheumatische Herzerkrankungen

2) ohne Tuberkulose

3) inkl. VA der öst. Eisenbahnen und VA des öst. Bergbaus

Quelle: eigene Berechnungen

## Neuzuerkannte Invaliditätspensionen nach Krankheitsgruppen 1995- MÄNNER

Code	Krankheitsgruppe	PVA der Arbeiter		PVA der Angestellten		SVA d.gew. Wirtschaft		SVA der Bauern		gesamte PV 3)	
		absolut	in %	absolut	in %	absolut	in %	absolut	in %	absolut	in %
9 - 13	Krebs	411	6,7	130	6,8	30	5,9	21	7,8	601	6,6
19	psychiatrische Erkrankungen	1.121	18,3	303	15,7	56	11,0	63	23,5	1.560	17,2
20	Krankheiten des Nervensystems	215	3,5	91	4,7	19	3,7	19	7,1	360	4,0
	Hypertonie und sonstige										
24,30	Kreislauferkrankungen	175	2,9	22	1,1	12	2,4	6	2,2	222	2,5
	ischämische bzw. sonstige										
	Herzkrankheiten und Krankheiten										
25,26,28	der Arterien 1)	691	11,3	190	9,9	57	11,2	24	9,0	996	11,0
27	cerebrovaskuläre Krankheiten	150	2,4	89	4,6	25	4,9	10	3,7	279	3,1
	Krankheiten der oberen Luftwege										
31,32	bzw. der Atmungsorgane 2)	318	5,2	44	2,3	19	3,7	10	3,7	393	4,3
	Krankheiten des Bewegungs- und										
43	Stützapparats	1.722	28,1	397	20,6	152	29,9	66	24,6	2.439	27,0
48,49	Arbeitsunfälle und Wegunfälle	290	4,7	39	2,0	0	0,0	5	1,9	338	3,7
	sonstige Krankheiten	1.038	16,9	620	32,2	138	27,2	44	16,4	1.858	20,5
	gesamt	6.131	100,0	1.925	100,0	508	100,0	268	100,0	9.046	100,0

1) ohne rheumatische Herzerkrankungen

2) ohne Tuberkulose

3) inkl. VA der öst. Eisenbahnen und VA des öst. Bergbaus

Quelle: eigene Berechnungen

### Neuzuerkannte vorzeitige Alterspensionen wegen geminderter Arbeitsfähigkeit nach Krankheitsgruppen 1995 - FRAUEN

Code	Krankheitsgruppe	PVA der Arbeiter		PVA der Angestellten		SVA d.gew. Wirtschaft		SVA der Bauern		gesamte PV 3)	
		absolut	in %	absolut	in %	absolut	in %	absolut	in %	absolut	in %
9 - 13	Krebs	47	2,8	16	3,9	5	3,0	18	1,1	88	2,2
19	psychiatrische Erkrankungen	84	5,0	29	7,1	11	6,5	61	3,6	188	4,7
20	Krankheiten des Nervensystems	11	0,7	2	0,5	5	3,0	12	0,7	31	0,8
	Hypertonie und sonstige										
24,30	Kreislaufkrankungen	86	5,2	5	1,2	3	1,8	138	8,1	233	5,8
	ischämische bzw. sonstige										
	Herzkrankheiten und Krankheiten										
25,26,28	der Arterien 1)	45	2,7	2	0,5	6	3,6	46	2,7	101	2,5
27	cerebrovaskuläre Krankheiten	19	1,1	2	0,5	1	0,6	2	0,1	24	0,6
	Krankheiten der oberen Luftwege										
31,32	bzw. der Atmungsorgane 2)	40	2,4	5	1,2	2	1,2	25	1,5	72	1,8
	Krankheiten des Bewegungs- und										
43	Stützapparats	1.190	71,3	248	60,3	108	63,9	1.234	72,5	2.808	70,4
48,49	Arbeitsunfälle und Wegunfälle	12	0,7	3	0,7	0	0,0	1	0,1	16	0,4
	sonstige Krankheiten	134	8,0	99	24,1	28	16,6	164	9,6	426	10,7
	gesamt	1.668	100,0	411	100,0	169	100,0	1.701	100,0	3.987	100,0

1) ohne rheumatische Herzerkrankungen

2) ohne Tuberkulose

3) inkl. VA der öst. Eisenbahnen und VA des öst. Bergbaus

Quelle: eigene Berechnungen

### Neuzuerkannte vorzeitige Alterspensionen wegen geminderter Arbeitsfähigkeit nach Krankheitsgruppen 1995 - MÄNNER

Code	Krankheitsgruppe	PVA der Arbeiter		PVA der Angestellten		SVA d.gew. Wirtschaft		SVA der Bauern		gesamte PV 3)	
		absolut	in %	absolut	in %	absolut	in %	absolut	in %	absolut	in %
9 - 13	Krebs	179	2,0	70	2,8	24	2,8	19	0,9	294	2,0
19	psychiatrische Erkrankungen	353	3,9	207	8,2	46	5,4	53	2,6	663	4,5
20	Krankheiten des Nervensystems	68	0,8	35	1,4	22	2,6	12	0,6	142	1,0
	Hypertonie und sonstige										
24,30	Kreislaufkrankungen	454	5,0	57	2,3	37	4,4	134	6,5	686	4,7
	ischämische bzw. sonstige										
	Herzkrankheiten und Krankheiten										
25,26,28	der Arterien 1)	795	8,8	186	7,3	88	10,4	92	4,5	1.184	8,1
27	cerebrovaskuläre Krankheiten	104	1,2	49	1,9	40	4,7	11	0,5	204	1,4
	Krankheiten der oberen Luftwege										
31,32	bzw. der Atmungsorgane 2)	477	5,3	65	2,6	26	3,1	93	4,5	664	4,5
	Krankheiten des Bewegungs- und										
43	Stützapparats	5.727	63,5	1.204	47,5	395	46,6	1.486	72,6	8.961	61,2
48,49	Arbeitsunfälle und Wegunfälle	184	2,0	17	0,7	0	0,0	17	0,8	219	1,5
	sonstige Krankheiten	676	7,5	643	25,4	169	20,0	129	6,3	1.630	11,1
	gesamt	9.017	100,0	2.533	100,0	847	100,0	2.046	100,0	14.647	100,0

1) ohne rheumatische Herzerkrankungen

2) ohne Tuberkulose

3) inkl. VA der öst. Eisenbahnen und VA des öst. Bergbaus

Quelle: eigene Berechnungen

## AusgleichszulagenbezieherInnen im Dezember 1995

	Direktpensionen			Witwen(r)-pensionen		
	M	F	M+F	M	F	M+F
PVA der Arbeiter	33.583	54.425	88.008	240	63.950	64.190
VA der öst. Eisenbahnen	269	421	690	0	738	738
PVA der Angestellten	2.506	6.773	9.279	82	5.321	5.403
VA des öst. Bergbaus	238	127	365	0	2.162	2.162
SVA der gew. Wirtschaft	6.836	5.827	12.663	54	12.505	12.559
SVA der Bauern	25.861	12.167	38.028	69	24.640	24.709
<b>gesamte Pensionsversicherung</b>	<b>69.293</b>	<b>79.740</b>	<b>149.033</b>	<b>445</b>	<b>109.316</b>	<b>109.761</b>

	Waisen-pensionen			Pensionen insgesamt		
	M	F	M+F	M	F	M+F
PVA der Arbeiter	4.376	4.701	9.077	38.199	123.076	161.275
VA der öst. Eisenbahnen	51	55	106	320	1.214	1.534
PVA der Angestellten	577	652	1.229	3.165	12.746	15.911
VA des öst. Bergbaus	95	124	219	333	2.413	2.746
SVA der gew. Wirtschaft	443	501	944	7.333	18.833	26.166
SVA der Bauern	1.316	1.468	2.784	27.246	38.275	65.521
<b>gesamte Pensionsversicherung</b>	<b>6.858</b>	<b>7.501</b>	<b>14.359</b>	<b>76.596</b>	<b>196.557</b>	<b>273.153</b>

Quelle: Hauptverband der österr. Sozialversicherungsträger

## AusgleichszulagenbezieherInnen im Dezember 1995

	Invaliditäts- pensionen		Alters- pensionen		Witwen(r)- pensionen	
	M	F	M	F	M	F
PVA der Arbeiter	25.253	24.167	8.330	30.258	240	63.950
VA der öst. Eisenbahnen	221	151	48	270	0	738
PVA der Angestellten	1.750	3.211	756	3.562	82	5.321
VA des öst. Bergbaus	177	72	61	55	0	2.162
SVA der gew. Wirtschaft	2.398	1.647	4.438	4.180	54	12.505
SVA der Bauern	11.305	6.155	14.556	6.012	69	24.640
<b>gesamte Pensionsversicherung</b>	<b>41.104</b>	<b>35.403</b>	<b>28.189</b>	<b>44.337</b>	<b>445</b>	<b>109.316</b>

	Waisen- pensionen		Pensionen insgesamt	
	M	F	M	F
PVA der Arbeiter	4.376	4.701	38.199	123.076
VA der öst. Eisenbahnen	51	55	320	1.214
PVA der Angestellten	577	652	3.165	12.746
VA des öst. Bergbaus	95	124	333	2.413
SVA der gew. Wirtschaft	443	501	7.333	18.833
SVA der Bauern	1.316	1.468	27.246	38.275
<b>gesamte Pensionsversicherung</b>	<b>6.858</b>	<b>7.501</b>	<b>76.596</b>	<b>196.557</b>

Quelle: Hauptverband der österr. Sozialversicherungsträger



## AusgleichszulagenbezieherInnen in % der PensionsbezieherInnen im Dezember 1995

	Invaliditäts- pensionen		Alters- pensionen *)		Witwen(r)- pensionen	
	M	F	M	F	M	F
PVA der Arbeiter	17,4	27,7	4,7	12,7	1,7	26,4
VA der öst. Eisenbahnen	10,8	14,4	1,8	8,3	0,0	13,4
PVA der Angestellten	4,9	10,0	0,6	1,8	0,8	5,1
VA des öst. Bergbaus	3,4	13,7	0,7	5,7	0,0	21,5
SVA der gew. Wirtschaft	21,4	17,7	10,1	11,3	2,3	27,8
SVA der Bauern	39,7	16,0	37,6	17,4	1,9	59,1
<b>gesamte Pensionsversicherung</b>	18,0	21,0	7,0	8,7	1,5	24,4

	Waisen- pensionen		Pensionen insgesamt	
	M	F	M	F
PVA der Arbeiter	31,8	31,8	10,9	21,2
VA der öst. Eisenbahnen	23,6	25,8	6,3	12,1
PVA der Angestellten	9,3	10,8	1,7	3,7
VA des öst. Bergbaus	37,7	45,1	2,4	20,4
SVA der gew. Wirtschaft	25,5	29,8	12,3	20,3
SVA der Bauern	48,4	51,4	37,0	32,5
<b>gesamte Pensionsversicherung</b>	27,5	29,0	11,2	17,0

**Quelle:** Hauptverband der österr. Sozialversicherungsträger

## Ausgleichszulagenrichtsätze

Die Richtsätze für die Bemessung der Ausgleichszulagen wurden wie folgt festgesetzt:

	ab 1.1.1993	ab 1.1.1994	ab 1.1.1995	ab 1.1.1996
<b>1. für Pensionsberechtigte aus eigener Pensionsversicherung</b>				
a. wenn sie mit dem(r) Ehegatten(in) (der Ehegattin) im gemeinsamen Haushalt leben	9.967 S	10.700 S	11.000 S	11.253 S
b. wenn die Voraussetzung nach a. nicht zutrifft	7.000 S	7.500 S	7.710 S	7.887 S
<b>2. für Pensionsberechtigte auf Waisenpension</b>				
a. bis zur Vollendung des 24. Lebensjahres	2.614 S	2.801 S	2.879 S	2.945 S
falls beide Elternteile verstorben sind	3.926 S	4.206 S	4.324 S	4.423 S
b. nach Vollendung des 24. Lebensjahres	4.644 S	4.976 S	5.115 S	5.233 S
falls beide Elternteile verstorben sind	7.000 S	7.500 S	7.710 S	7.887 S
Erhöhung des Richtsatzes für Pensionsberechtigte aus eigener Pensionsversicherung für jedes Kind, dessen Nettoeinkommen den Richtsatz für einfach verwaiste Kinder bis zur Vollendung des 24. Lebensjahres nicht erreicht	746 S	799 S	821 S	840 S

## Aufwertung und Anpassung

	1992	1993	1994	1995	1996
<b>Anpassungsfaktor</b> für die Anpassung der in den §§ 108g und 108h ASVG ange- führten Renten und Pensionen	1,040	1,040	1,025	1,028	1,023
<b>Aufwertungszahl</b> ermittelt aufgrund des § 108a ASVG	1,055	1,061	1,060	1,050	1,043
<b>Erhöhung der Ausgleichszulagen</b> für Alleinstehende	8,3 %	7,7 %	7,1 %	2,8 %	2,3 %
für Verheiratete	8,3 %	7,0 %	7,1 %	2,8 %	2,3 %

## Entwicklung der Anpassungsfaktoren, AZ-Richtsätze und Preisindizes 1970 - 1996

Jahr	Ausgleichszulagenrichtsätze für				Verbraucher- preisindex
	Pensions- anpassung	Alleinstehende	Verheiratete	Pensionen im öff. Dienst	
1970	100,0	100,0	100,0	100,0	100,0
1971	107,1	113,0	113,0	106,1	104,7
1972	115,0	125,4	125,4	113,1	111,3
1973	125,4	137,6	141,7	121,8	119,8
1974	140,5	155,2	159,9	134,4	131,1
1975	159,5	177,4	182,7	150,3	142,1
1976	180,4	200,8	206,7	162,4	152,5
1977	193,0	218,9	225,1	164,6	160,9
1978	206,4	236,6	243,3	177,8	166,7
1979	219,8	253,2	260,3	185,3	172,9
1980	232,1	267,4	274,9	193,0	183,9
1981	243,9	283,4	292,5	205,0	196,4
1982	256,6	302,7	312,4	217,3	207,1
1983	270,7	319,3	329,6	226,9	213,9
1984	281,6	334,3	344,4	235,7	225,9
1985	290,8	345,4	355,8	246,8	233,1
1986	301,0	357,5	368,2	257,3	237,1
1987	312,5	372,5	383,7	264,7	240,4
1988	316,2	382,9	394,4	269,7	245,2
1989	326,6	392,9	404,7	277,6	251,3
1990	339,7	421,1	433,8	289,5	259,6
1991	356,7	459,0	473,3	306,6	268,2
1992	371,0	497,1	512,6	319,8	279,2
1993	385,8	535,4	548,5	332,4	289,2
1994	395,5	573,4	589,1	340,7	297,9
1995	406,5	589,5	605,6	350,5	304,4
1996	415,9	603,1	619,3	350,5	310,8

Quelle: eigene Berechnungen

## ALTERSVERSORGUNG DER BEAMTEN

127

**Ruhebezüge<sup>1)</sup> (ohne ÖBB und PTV), (1.12.1995)**  
insgesamt

	Anzahl der Bediensteten	Durchschnittsbrutto <sup>9)</sup>	Durchschnittsalter	1. Quartil <sup>2)</sup>		2. Quartil <sup>3)</sup>		3. Quartil <sup>4)</sup>	
				Bruttoverdienst in öS	Durchschnittsalter <sup>6)</sup>	Bruttoverdienst in öS	Durchschnittsalter	Bruttoverdienst in öS	Durchschnittsalter
Allgemeine Verwaltung	22.747	30.131	58	21.697	54	25.697	59	35.382	59
A	2.807	57.354	61	46.921	56	58.488	61	>65.000	62
B	7.227	33.565	59	29.390	53	33.727	60	38.140	61
C	6.296	22.852	58	20.268	53	22.264	58	25.064	60
D	2.057	18.104	57	15.200	49	17.573	58	19.957	59
E	290	14.760	57	13.32	51	13.817	59	16.000	59
Handwerk. Verwendung	2.336	17.066	57	15.022	55	16.887	57	18.678	59
Richter/Staatsanwälte	739	64.783	61	>50.000	58	>60.000	>60	>70.000	>60
ordentl. Univ(Hochschul-) Professoren	608	78.999	68	>70.000		>80.000	-	>85.000	-
Universitätsassistenten	127	48.959	60	43.636	50	51.724	58	57.241	63
Bundeslehrer	7.246	46.690	59	40.186	54	46.553	60	54.642	61
Beamte der Schulaufsicht	312	56.703	63	50.949	63	>55.000	>60	>60.000	>60
Wachebeamte	13.824	26.524	59	23.925	49	26.643	59	29.415	60
Berufsoffiziere	1.063	41.023	60	34.471	54	38.845	61	46.893	62
<b>GESAMT</b>	51.465	32.246	59	22.597	54	27.546	58	39.958	59

**Witwen- / Witwerbezüge, (1.12.1995)**

<b>GESAMT</b>	26.942	18.630	64	12.253	-	16.365	-	22.992	-
---------------	--------	--------	----	--------	---	--------	---	--------	---

Quelle: Personalinformationssystem des Bundes (PIS)

**Ruhebezüge<sup>1)</sup> (ohne ÖBB und PTV), (1.12.1995)**  
Frauen

	Anzahl der Bediensteten	Durchschnittsbrutto <sup>9)</sup>	Durchschnittsalter	1. Quartil <sup>2)</sup>		2. Quartil <sup>3)</sup>		3. Quartil <sup>4)</sup>	
				Bruttoverdienst in öS	Durchschn.-alter <sup>6)</sup>	Bruttoverdienst in öS	Durchschn.-alter	Bruttoverdienst in öS	Durchschn.-alter
Allgemeine Verwaltung	5.306	24.977	57	18.411	51	22.839	57	29.031	57
A	334	48.886	59	40.930	50	47.442	60	57.813	61
B	1.322	29.996	57	25.440	49	29.691	57	34.446	59
C	2.534	22.335	57	19.011	50	21.841	58	24.574	59
D	1.073	17.946	56	14.540	47	17.213	55	20.140	59
E	43	16.062	55	12.625	47	13.875	56	18.000	57
Handwerkli. Verwendung	230	15.381	57	12.667	52	15.111	58	17.133	58
Richter/Staatsanwälte	27	47.562	48	>35.000	-	>45.000	-	>65.000	-
ordentl. Univ(Hochschul-) Professoren	42	68.999	68	60.000	-	>65.000	-	>75.000	-
Universitätsassistenten	31	45.801	58	40.000	46	47.000	-	54.167	-
Bundeslehrer	3.149	43.070	58	36.091	51	42.997	59	48.800	60
Beamte der Schulaufsicht	32	57.044	62	48.750	61	56.364	62	65.000	63
Wachbeamte	134	22.620	53	17.800	-	23.053	-	26.000	-
Berufsoffiziere	-	-	-	-	-	-	-	-	-
<b>GESAMT</b>	9.811	30.845	57	19.839	51	27.297	57	40.983	57

**Witwenbezüge, (1.12.1995)**

<b>GESAMT</b>	26.661	18.674	64	12.301	-	16.393	-	23.035	-
---------------	--------	--------	----	--------	---	--------	---	--------	---

Quelle: Personalinformationssystem des Bundes (PIS)



## ALTERSVERSORGUNG DER BEAMTEN

129

**Ruhebezüge<sup>1)</sup> (ohne ÖBB und PTV), (1.12.1995)**Männer

	Anzahl der Bediensteten	Durchschnittsbrutto <sup>9)</sup>	Durchschnittsalter	1. Quartil <sup>2)</sup>		2. Quartil <sup>3)</sup>		3. Quartil <sup>4)</sup>	
				Bruttoverdienst in öS	Durchschnittsalter <sup>6)</sup>	Bruttoverdienst in öS	Durchschnittsalter	Bruttoverdienst in öS	Durchschnittsalter
Allgemeine Verwaltung	17.441	31.699	59	22.722	56	26.688	58	37.189	59
A	2.473	58.498	62	48.484	58	60.084	61	>605.000	62
B	5.905	34.364	60	30.416	55	34.504	60	38.784	61
C	3.762	23.200	59	20.945	56	23.061	60	25.262	60
D	984	18.275	59	16.391	52	17.826	59	19.854	60
E	247	14.533	58	13.082	51	13.800	60	15.704	60
Handwerkli. Verwendung	2.106	17.250	58	15.251	55	17.068	58	18.756	59
Richter/Staatsanwälte	712	65.436	62	>55.000	58	>60.000	-	>75.000	-
ordentl. Univ(Hochschul-) Professoren	566	79.741	68	>70.000	66	>80.000	-	>85.000	-
Universitätsassistenten	96	49.979	61	45.217	50	>50.000	61	>55.000	63
Bundeslehrer	4.097	49.473	60	42.910	57	49.792	60	57.203	61
Beamte der Schulaufsicht	280	56.664	63	51.088	63	55.850	-	61.452	-
Wachebeamte	13.690	26.562	59	23.975	49	26.665	59	29.430	60
Berufsoffiziere	1.063	41.023	60	34.471	54	38.845	61	46.893	62
<b>GESAMT</b>	41.654	32.576	59	23.099	55	27.571	59	38.360	60

**Witwerbezüge, (1.12.1995)**

<b>GESAMT</b>	281	14.472	65	8.438	-	13.050	-	19.222	-
---------------	-----	--------	----	-------	---	--------	---	--------	---

Quelle: Personalinformationssystem des Bundes (PIS)



**Ruhebezüge exklusive Pflegegeld (bzw.Hilflosenzulage),  
(ohne ÖBB und PTV), (1.12.1995)  
insgesamt**

	Anzahl der Bedien- steten	Durch- schnitts- brutto	Durch- schnitts- alter	1. Quartil		2. Quartil		3. Quartil	
				Brutto- verdienst in öS	Durch- schn.- alter	Brutto- verdienst in öS	Durch- schn.- alter	Brutto- verdienst in öS	Durch- schn.- alter
Allgemeine Verwaltung	22.747	29.767	58	21286	54	25.391	58	35.010	58
A	2.807	57.010	61	46.546	57	58.074	61	>60.000	62
B	7.227	33.290	59	29.036	53	33.448	60	38.112	60
C	6.296	22.406	58	19.960	52	22.326	59	24.509	60
D	2.057	17.293	57	14.798	47	17.174	57	18.824	59
E	290	14.083	57	12.813	47	13.535	55	14.679	58
Handwerkli.Verwendung	2.336	16.776	57	14.841	55	16.557	57	18.308	59
Richter/Staatsanwälte	739	64.427	61	54.312	56	63.822	61	74.809	62
ordentl.Univ(Hochschul-) Professoren	608	78.999	68	>70.000	-	>80.000	-	>80.000	-
Universitätsassistenten	127	48.914	60	43.529	-	51.579	-	>55.000	-
Bundeslehrer	7.246	46.369	59	39.987	54	46.296	61	54.282	61
Beamte der Schulaufsicht	312	56.352	63	>50.000	61	>55.000	63	>60.000	63
Wachebeamte	13.824	26.106	59	23.513	48	26.357	59	29.001	60
Berufsoffiziere	1.026	39.770	61	33.254	55	37.914	61	45.603	62
<b>GESAMT</b>	51.465	31.887	59	22.272	54	27.218	58	38.670	59

**Witwen- / Witwerbezüge, (1.12.1995)**

<b>GESAMT</b>	26.942	17.897	64	11.379	-	15.439	-	22.234	-
---------------	--------	--------	----	--------	---	--------	---	--------	---

Quelle: Personalinformationssystem des Bundes (PIS)

## ALTERSVERSORGUNG DER BEAMTEN

131

**Ruhebezüge exklusive Pflegegeld (bzw.Hilflosenzulage),  
(ohne ÖBB und PTV), (1.12.1995)**  
Frauen

	Anzahl der Bedien- steten	Durch- schnitts- brutto	Durch- schnitts- alter	1. Quartil		2. Quartil		3. Quartil	
				Brutto- verdienst in öS	Durch- schn.- alter	Brutto- verdienst in öS	Durch- schn.- alter	Brutto- verdienst in öS	Durch- schn.- alter
Allgemeine Verwaltung	5.306	24.546	57	17.933	50	22.399	57	28.537	57
A	334	48.592	59	40.692	50	47.154	60	57.667	61
B	1.322	29.750	57	25.283	49	29.342	56	34.184	59
C	2.534	21.906	57	18.676	49	21.450	57	23.968	59
D	1.073	17.261	56	14.294	45	16.514	55	19.113	59
E	43	15.191	55	12.231	47	13.000	54	17.000	57
Handwerkl.Verwendung	230	15.112	57	12.525	52	13.929	58	16.889	58
Richter/Staatsanwälte	27	47.138	48	37.500	37	>45.000		>65.000	
ordentl.Univ(Hochschul-) Professoren	42	69.000	68	60.000	-	>65.000	-	>75.000	-
Universitätsassistenten	31	45.617	58	40.000	-	46.364	-	53.636	-
Bundeslehrer	3.149	42.742	58	35.833	51	42.776	58	48.579	60
Beamte der Schulaufsicht	32	56.290	62	48.750	61	>55.000	-	>60.000	-
Wachbeamte	134	21.913	53	17.200	-	22.762	-	25.739	-
Berufsoffiziere	-	-	-	-	-	-	-	-	-
<b>GESAMT</b>	<b>9.811</b>	<b>30.448</b>	<b>57</b>	<b>19.358</b>	<b>51</b>	<b>26.853</b>	<b>57</b>	<b>40.713</b>	<b>57</b>

**Witwenbezüge, (1.12.1995)**

<b>GESAMT</b>	26.661	17.934	64	11.416	-	15.459	-	22.275	-
---------------	--------	--------	----	--------	---	--------	---	--------	---

Quelle: Personalinformationssystem des Bundes (PIS)

**Ruhebezüge exklusive Pflegegeld (bzw.Hilflosenzulage),  
(ohne ÖBB und PTV), (1.12.1995)**

Männer

	Anzahl der Bedien- steten	Durch- schnitts- brutto	Durch- schnitts- alter	1. Quartil		2. Quartil		3. Quartil	
				Brutto- verdienst in öS	Durch- schn.- alter	Brutto- verdienst in öS	Durch- schn.- alter	Brutto- verdienst in öS	Durch- schn.- alter
Allgemeine Verwaltung	17.441	31.355	59	22.429	55	26.222	58	36.920	60
A	2.473	58.147	62	48.036	58	59.665	61	68.501	62
B	5.905	34.082	60	30.128	52	34.230	60	38.597	61
C	3.762	22.743	59	20.624	55	22.725	59	24.725	60
D	984	17.327	59	15.883	51	17.407	60	18.677	60
E	247	13.890	58	12.980	51	13.561	60	14.556	60
Handwerk. Verwendung	2.106	16.958	58	15.098	54	16.785	57	18.398	59
Richter/Staatsanwälte	712	65.083	62	54.810	57	64.539	61	75.191	63
ordentl.Univ(Hochschul-) Professoren	566	79.741	68	>70.000	67	>80.000	-	>85.000	-
Universitätsassistenten	96	49.979	61	45.217	50	>50.000	60	>55.000	63
Bundeslehrer	4.097	49.156	60	42.690	57	49.440	60	56.937	61
Beamte der Schulaufsicht	280	56.359	63	50.699	61	>55.000	63	>60.000	63
Wachebeamte	13.690	26.147	59	23.559	48	26.380	59	29.017	60
Berufsoffiziere	1.063	40.862	60	34.306	53	38.734	61	56.715	62
<b>GESAMT</b>	41.654	32.226	59	22.772	52	27.254	59	38.052	60

**Witwerbezüge, (1.12.1995)**

<b>GESAMT</b>	281	14.439	65	8.375	-	13.000	-	19.222	-
---------------	-----	--------	----	-------	---	--------	---	--------	---

Quelle: Personalinformationssystem des Bundes (PIS)

## ALTERSVERSORGUNG DER BEAMTEN

133

**Ruhebezüge Optanten (1.12.1995)**  
**Besoldungsreformgesetz 1994 (vom 19.7.1994)**  
**A-, E- und M-Schema**

insgesamt

	Anzahl der Bedien- steten	Durch- schnitts- brutto	Durch- schnitts- alter	1. Quartil		2. Quartil		3. Quartil	
				Brutto- verdienst in öS	Durch- schn.- alter	Brutto- verdienst in öS	Durch- schn.- alter	Brutto- verdienst in öS	Durch- schn.- alter
<b>Gehaltsgesetz 1956</b>									
<b>Allgem. Verwaltungsdienst</b>									
A3	201	21.599	57	19.381	53	22.145	56	24.000	58
A4	62	16.689	56	15.444	52	16.667	57	17.706	58
A5	20	15.704	55	14.400	52	15.667	53	17.000	57
A6	12	13.451	57	13.500	53	14.200	59	14.600	59
A7	2	14.464	57	13.377	54	15.551	60		
<b>VD GESAMT</b>	297	19.800	56	16.778	54	19.800	56	23.143	57
<b>Exekutivdienst</b>									
E2a	447	28.686	56	25.403	52	29.231	55	32.825	58
E2b	179	22.062	52	19.692	43	22.786	52	26.326	55
E2c	626	26.792	55	23.464	48	27.149	50	31.364	57
<b>ED GESAMT</b>									
<b>Militärischer Dienst</b>									
BUO1	202	23.938	56	20.111	54	23.889	56	25.695	57
BUO2	12	18.137	56	17.000	53	18.333	56	20.000	57
<b>MD GESAMT</b>	214	23.613	56	21.767	56	23.778	55	25.627	58
<b>A-,E- und M-Schema GESAMT</b>	1.137	24.367	55	20.704	52	24.404	55	28.073	56

Quelle: Personalinformationssystem des Bundes (PIS)

**Ruhebezüge Optanten (1.12.1995)**  
**Besoldungsreformgesetz 1994 (vom 19.7.1994)**  
**A-, E- und M-Schema**

Frauen

	Anzahl der Bedien- steten	Durch- schnitts- brutto	Durch- schnitts- alter	1. Quartil		2. Quartil		3. Quartil	
				Brutto- verdienst in öS	Durch- schn.- alter	Brutto- verdienst in öS	Durch- schn.- alter	Brutto- verdienst in öS	Durch- schn.- alter
<b>Gehaltsgesetz 1956</b>									
<b>Allgem. Verwaltungsdienst</b>									
A3	70	19.596	54	17.750	50	19.375	54	22.444	55
A4	26	15.845	54	15.000	48	16.000	54	17.428	56
A5	4	13.445	52	11.000	52	13.000	55	15.000	47
A6	1	13.455	55						
A7	1	13.377	54						
<b>VD GESAMT</b>	102	18.277	54	15.667	51	18.267	54	20.800	55
<b>Exekutivdienst</b>									
E2a	19	22.462	51	17.000	46	20.000	49	29.333	54
E2b	9	19.105	50	14.000	50	20.000	47	23.333	49
E2c									
	28	21.383	51	16.500	47	21.000	48	28.000	52
<b>ED GESAMT</b>									
<b>Militärischer Dienst</b>									
BUO1									
BUO2									
<b>MD GESAMT</b>									
<b>A-, E- und M-Schema GESAMT</b>	132	18.812	53	15.692	51	18.471	52	22.000	54

Quelle: Personalinformationssystem des Bundes (PIS)



## ALTERSVERSORGUNG DER BEAMTEN

135

**Ruhebezüge Optanten (1.12.1995)**  
**Besoldungsreformgesetz 1994 (vom 19.7.1994)**  
**A-, E- und M-Schema**

Männer

	Anzahl der Bedien- steten	Durch- schnitts- brutto	Durch- schnitts- alter	1. Quartil		2. Quartil		3. Quartil	
				Brutto- verdienst in öS	Durch- schn.- alter	Brutto- verdienst in öS	Durch- schn.- alter	Brutto- verdienst in öS	Durch- schn.- alter
<b>Gehaltsgesetz 1956</b>									
<b>Allgem. Verwaltungsdienst</b>									
A3	131	22.669	58	20.378	56	22.826	58	24.429	58
A4	36	17.298	58	17.727	55	17.000	58	17.900	60
A5	16	16.269	56	14.750	52	16.250	56	17.333	57
A6	11	13.451	57	13.667	53	14.200	57	14.600	59
A7	1	15.551	60						
<b>VD GESAMT</b>	195	20.596	58	17.467	56	21.143	57	23.574	58
<b>Exekutivdienst</b>									
E2a	428	28.962	56	25.576	52	29.387	55	32.895	58
E2b	170	22.219	52	19.750	43	22.960	53	26.419	55
E2c	598	27.045	55	23.849	49	27.290	55	31.480	57
<b>ED GESAMT</b>									
<b>Militärischer Dienst</b>									
BUO1	202	23.938	56	20.111	54	23.889	56	25.695	57
BUO2	12	18.137	56	17.000	53	18.333	56	20.000	57
<b>MD GESAMT</b>	212	23.740	56	21.767	56	23.778	55	25.627	58
<b>A-,E- und M-Schema GESAMT</b>	1.005	25.097	56	21.735	52	24.948	56	28.718	56

Quelle: Personalinformationssystem des Bundes (PIS)

**Ruhebezüge Optanten exklusive Pflegegeld (bzw.Hilflosenzulage)****(1.12.1995)****Besoldungsreformgesetz 1994 (vom 19.7.1994)****A-, E- und M-Schema**insgesamt

	Anzahl der Bedien- steten	Durch- schnitts- brutto	Durch- schnitts- alter	1. Quartil		2. Quartil		3. Quartil	
				Brutto- verdienst in öS	Durch- schn.- alter	Brutto- verdienst in öS	Durch- schn.- alter	Brutto- verdienst in öS	Durch- schn.- alter
<b>Gehaltsgesetz 1956</b>									
<b>Allgem.Verwaltungsdienst</b>									
A3	201	21.599	57	19.381	53	22.145	56	24.000	58
A4	62	16.629	56	15.444	52	16.600	57	17.647	58
A5	20	15.704	55	14.400	52	15.667	53	17.000	57
A6	12	13.451	57	13.500	53	14.200	59	14.600	59
A7	2	14.464	57	13.377	54	15.551	60		
<b>VD GESAMT</b>	297	19.788	56	16.737	54	19.792	56	23.143	57
<b>Exekutivdienst</b>									
E2a	447	28.678	56	25.373	52	29.250	55	32.839	58
E2b	179	21.999	52	19.615	43	22.714	52	26.279	55
E2c									
	626	26.768	55	23.393	48	26.625	50	31.387	57
<b>ED GESAMT</b>									
<b>Militärischer Dienst</b>									
BUO1	202	23.938	56	20.111	54	23.889	56	25.695	57
BUO2	12	18.137	56	17.000	53	18.333	56	20.000	57
<b>MD GESAMT</b>	214	23.613	56	21.721	55	23.778	55	25.593	58
<b>A-,E- und M-Schema GESAMT</b>	1.137	24.351	55	20.683	52	24.383	55	28.050	56

Quelle: Personalinformationssystem des Bundes (PIS)



## ALTERSVERSORGUNG DER BEAMTEN

137

**Ruhebezüge Optanten exklusive Pflegegeld (bzw.Hilflosenzulage)****(1.12.1995)****Besoldungsreformgesetz 1994 (vom 19.7.1994)****A-, E- und M-Schema**Frauen

	Anzahl der Bedien- steten	Durch- schnitts- brutto	Durch- schnitts- alter	1. Quartil		2. Quartil		3. Quartil	
				Brutto- verdienst in öS	Durch- schn.- alter	Brutto- verdienst in öS	Durch- schn.- alter	Brutto- verdienst in öS	Durch- schn.- alter
<b>Gehaltsgesetz 1956</b>									
<b>Allgem. Verwaltungsdienst</b>									
A3	70	19.596	54	17.750	50	19.375	54	22.444	55
A4	26	15.845	54	15.000	48	16.000	54	17.428	56
A5	4	13.445	52	11.000	52	13.000	55	15.000	47
A6	1	13.455	55						
A7	1	13.377	54						
<b>VD GESAMT</b>	102	18.277	54	15.667	51	18.267	54	20.800	55
<b>Exekutivdienst</b>									
E2a	19	22.462	51	17.000	46	20.000	49	29.333	54
E2b	9	19.105	50	14.000	50	20.000	47	23.333	49
E2c									
	28	21.383	51	16.500	47	21.000	48	28.000	52
<b>ED GESAMT</b>									
<b>Militärischer Dienst</b>									
BUO1									
BUO2									
<b>MD GESAMT</b>									
<b>A-,E- und M-Schema GESAMT</b>	132	18.812	53	15.692	51	18.471	52	22.000	54

Quelle: Personalinformationssystem des Bundes (PIS)

**Ruhebezüge Optanten exklusive Pflegegeld (bzw.Hilflosenzulage)****(1.12.1995)****Besoldungsreformgesetz 1994 (vom 19.7.1994)****A-, E- und M-Schema**Männer

	Anzahl der Bedien- steten	Durch- schnitts- brutto	Durch- schnitts- alter	1. Quartil		2. Quartil		3. Quartil	
				Brutto- verdienst in öS	Durch- schn.- alter	Brutto- verdienst in öS	Durch- schn.- alter	Brutto- verdienst in öS	Durch- schn.- alter
<b>Gehaltsgesetz 1956</b>									
<b>Allgem. Verwaltungsdienst</b>									
A3	131	22.669	58	20.378	56	22.826	58	24.429	58
A4	36	17.196	58	15.727	55	16.857	58	17.800	60
A5	16	16.269	56	14.750	52	16.250	56	17.333	57
A6	11	13.451	57	13.667	53	14.200	57	14.600	59
A7	1	15.551	60						
<b>VD GESAMT</b>	195	20.577	58	17.400	56	21.143	57	23.574	58
<b>Exekutivdienst</b>									
E2a	428	28.954	56	25.545	52	29.410	55	32.908	58
E2b	170	22.152	52	19.667	43	22.880	53	26.372	55
E2c	598	27.021	55	23.774	49	27.261	55	31.503	57
<b>ED GESAMT</b>									
<b>Militärischer Dienst</b>									
BUO1	202	23.938	56	20.111	54	23.889	56	25.695	57
BUO2	12	18.137	56	17.000	53	18.333	56	20.000	57
<b>MD GESAMT</b>	212	23.740	56	21.767	56	23.778	55	25.627	58
<b>A-,E- und M-Schema GESAMT</b>	1.005	25.078	56	21.702	52	24.925	56	28.711	56

Quelle: Personalinformationssystem des Bundes (PIS)

**Neuzugänge an Ruhegenußbeziehern/innen im Jahr 1995 versus  
Stand der Ruhegenußbeziehern/innen (gesamt)  
(ohne ÖBB und PTV)**

Neuzugänge im Zeitraum 1.1. - 31.12.1995		Gesamtstand zum 31.12.1995	
MÄNNER	FRAUEN	MÄNNER	FRAUEN
3.002	631	42.498	9.895

Quelle: PERSONALINFORMATIONSSYSTEM DES BUNDES

**Erläuterungen zu den Auswertungen über Ruhegenußbezieher/innen aufgrund von Erreichen der Altersgrenze und Dienstunfähigkeit im Zeitraum 1.1.- 31.12.1995 und zum Stichtag 31.12.1995:**

Die Aufnahme der Information des Pensionierungsgrundes bei Neuzugängen wurde ab dem 1.1.1981 in der Datenbank vorgenommen. Alle Neuzugänge die vor diesem Datum liegen sind in diesen Auswertungen nicht berücksichtigt. Ebenso sind die Daten von ÖBB und PTV in diesen Auswertungen nicht enthalten.

140

ALTERSVERSORGUNG DER BEAMTEN

**Neuzugänge an Ruhegenußbeziehern / innen aufgrund des Erreichens der Altersgrenze  
im Zeitraum 1.1.1995 - 31.12.1995**

PENSIONIERUNGSGRUND	MÄNNLICH	WEIBLICH	TOTAL
§ 13 Abs.1 BDG - Vollendung des 65. Lebensjahres	64	6	70
§ 99 RDG -Übertritt i. d. dauernden Ruhest. - Altersgrenze 65. Lebensjahr	9		9
	73	6	79

**Gesamtstand an Ruhegenußbeziehern / innen aufgrund des Erreichens der Altersgrenze  
zum Stichtag 31.12.1995**

PENSIONIERUNGSGRUND	MÄNNLICH	WEIBLICH	TOTAL
§ 13 Abs.1 BDG - Vollendung des 65. Lebensjahres	1243	233	1475
§ 99 RDG -Übertritt i. d. dauernden Ruhest. - Altersgrenze 65. Lebensjahr	109		109
	1352	233	1584

**Quelle:** Personalinformationssystem des Bundes

### Neuzugänge an Ruhegenußbeziehern / innen aufgrund von Dienstunfähigkeit im Zeitraum 1.1.1995 - 31.12.1995

PENSIONIERUNGSGRUND	MÄNNLICH	WEIBLICH	TOTAL
§ 14 Abs.1 Z 1 BDG - dauernd. Dienstunfäh.-Antrag	1119	267	1386
§ 14 Abs.1 Z 1 BDG - dauernd. Dienstunfähigkeit	697	147	844
§ 14 Abs.1 Z 2 BDG - dauernd. Dienstunfäh.-Antrag	32	12	44
§ 14 Abs.1 Z 2 BDG - Dienstunfähigkeit = 1 Jahr	36	27	63
§ 2 -1 BThPG - zeitl. Ruhestand wegen Dienstunfähigkeit			
§ 2 -1 BThPG - zeitl. Ruhestand - 60 J. u. dauernder Dienstunfähigkeit	39	11	50
§ 2a 2a - BThPG - dauernder Ruhestand - 60 J. LJ - v. Amts wegen	1		1
§ 83 / 1 RDG - zeitl. Ruhestand - Antrag (Dienstunfähigkeit)	12	2	14
§ 84 RDG - zeitl. Ruhestand- v. Amts wegen (Krankheit)			
§ 88 RDG - a Vers. dau. Ruhest. wegen Voll. 60. LJ. - A.			
§ 2 Abs. 1 EmG dauernde Dienstunfähigkeit	9	1	10
	1945	467	2412

Quelle: Personalinformationssystem des Bundes

142

ALTERSVERSORGUNG DER BEAMTEN

**Gesamtstand an Ruhegenußbeziehern / innen aufgrund von Dienstunfähigkeit  
zum Stichtag 31.12.1995**

PENSIONIERUNGSGRUND	MÄNNLICH	WEIBLICH	TOTAL
§ 14 Abs.1 Z 1 BDG - dauernd. Dienstunfäh.-Antrag	4676	1599	6275
§ 14 Abs.1 Z 1 BDG - dauernd. Dienstunfähigkeit	6536	1364	7900
§ 14 Abs.1 Z 2 BDG - dauernd. Dienstunfäh.-Antrag	2067	232	2299
§ 14 Abs.1 Z 2 BDG - Dienstunfähigkeit = 1 Jahr	682	364	1046
§ 2 -1 BThPG - zeitl. Ruhestand wegen Dienstunfähigkeit	2		3
§ 2 -1 BThPG - zeitl. Ruhestand - 60 J. u. dauernder Dienstunfähigkeit	494	180	674
§ 2a 2a - BThPG - dauernder Ruhestand - 60 J. LJ - v. Amts wegen	3	4	7
§ 83 / 1 RDG - zeitl. Ruhestand - Antrag (Dienstunfähigkeit)	59	14	73
§ 84 RDG - zeitl. Ruhestand- v. Amts wegen (Krankheit)	4	3	7
§ 88 RDG - a Vers. dau. Ruhest. wegen Voll. 60. LJ. - A.	1		1
§ 2 Abs. 1 EmG dauernde Dienstunfähigkeit	145	28	173
	14669	3789	18458

**Quelle:** Personalinformationssystem des Bundes

## ALTERSVERSORGUNG DER BEAMTEN

143

**Ruhegenußbezüge und Witwen(r)versorgungsbezüge  
bei Post und ÖBB (1995 ohne Bundespflegegeld)**

	Anzahl	2.Quartil <sup>1)</sup>
<b>POST</b>		
Ruhegenußbezüge <sup>2)</sup>	27.930	19.935
männlich	22.071	20.019
weiblich	5.859	19.606
Witwen/Witwer	11.241	10.329
<b>ÖBB</b>		
Ruhegenußbezüge <sup>3)</sup>	45.020	20.750
Witwen/Witwer <sup>4)</sup>	26.632	10.440

**Quelle:** Generaldirektion f. d. Post- und Telegraphenverwaltung; Personalinformationssystem d. ÖBB; eigene Berechnungen

1) 50% verdienen mehr und 50% verdienen weniger als öS ...

2) ohne Waisenrenten

3) davon 807 Frauen

4) davon 31 Männer

**Ruhegenußbezüge und Witwen(r)versorgungsbezüge  
bei Post und ÖBB (1995 mit Bundespflegegeld)**

	Anzahl	2.Quartil <sup>1)</sup>
<b>POST</b>		
Ruhegenußbezüge <sup>2)</sup>	27930	20529
männlich	22071	20621
weiblich	5859	20167
Witwen/Witwer	11241	11975
<b>ÖBB</b>		
Ruhegenußbezüge <sup>3)</sup>	45020	21240
Witwen/Witwer <sup>4)</sup>	26632	11480

**Quelle:** Generaldirektion f. d. Post- und Telegraphenverwaltung; Personalinformationssystem d. ÖBB; eigene Berechnungen

1) 50% verdienen mehr und 50% verdienen weniger als öS ...

2) ohne Waisenrenten

3) davon 807 Frauen

4) davon 31 Männer



## Pensionierungsalter der Ruhestandsbeamten Neuanfälle im Jahre 1995 (ohne ÖBB und PTV)

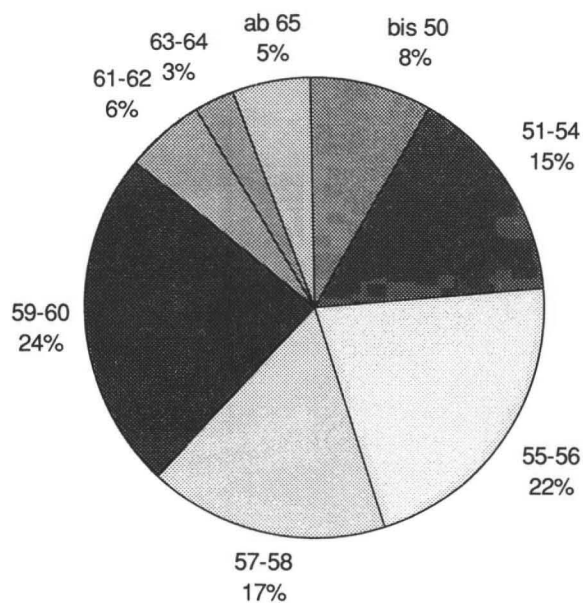

MÄNNER

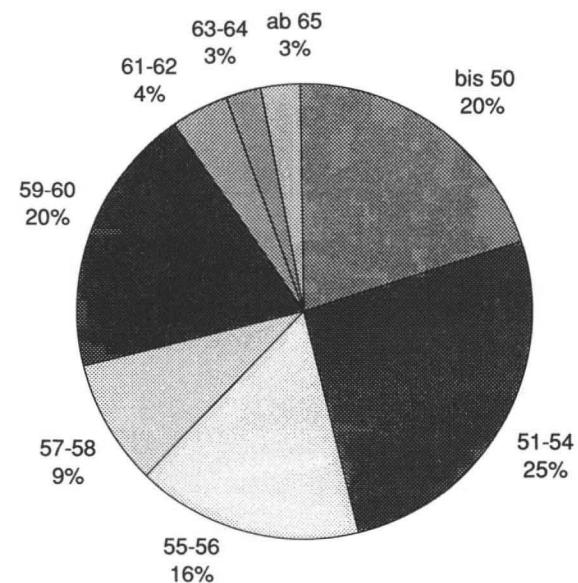

FRAUEN

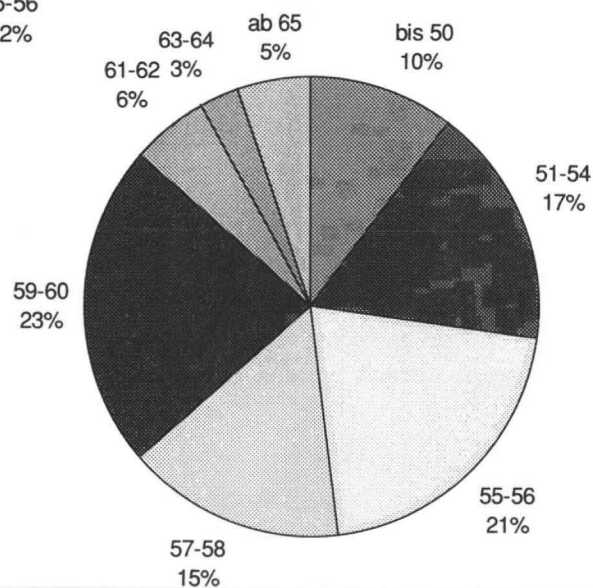

GESAMT

Quelle:  
Personalinformationssystem des Bundes

### Ruhebezüge (Durchschnittsbruttopensionen), ohne ÖBB und PTV zum 1. Dezember 1995, in öS

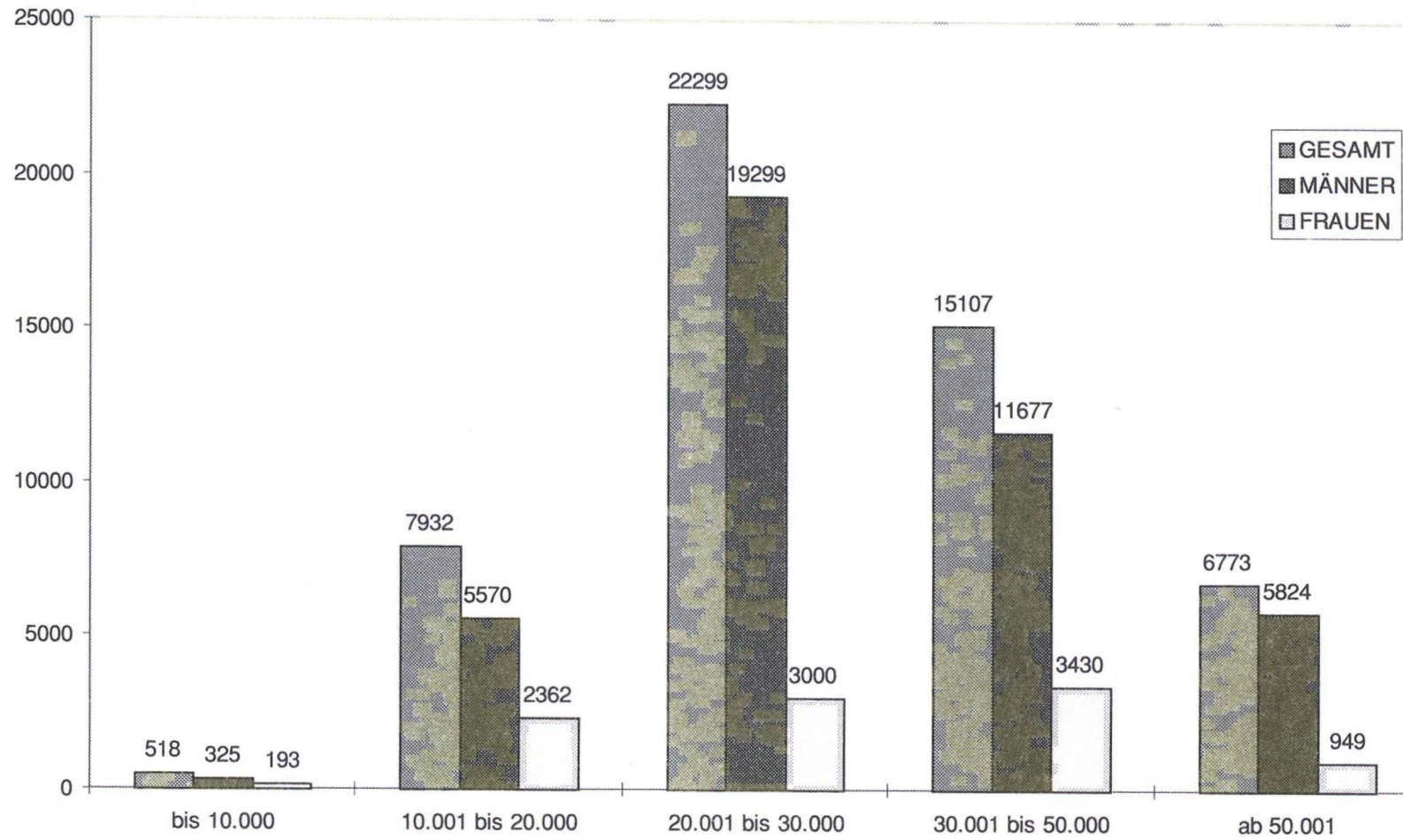



## Einkommensverteilung 1995

Netto-Nationalprodukt .....	148
Lohnquote 1970 - 1995 .....	149
Einkommensentwicklung 1983/1995.....	150
Effektivverdienste .....	151
Einkommenszuwächse d. unselbständig Beschäftigten 1994/95 nach Quartilen.....	152
Brutto-Einkommen der unselbständig Beschäftigten nach Dezilen .....	153
Lohnrunde 1995 .....	154
Tariflohnentwicklung nach Branchen und sozialrechtlicher Stellung.....	155
Tariflohnentwicklung nach Branchen und Qualifikationsstufen .....	156
Industrielle Lohnstruktur und Überzahlung .....	157
Industrielle Lohnstruktur .....	158
Mittlere Verdienste d. ArbeiterInnen und Angestellten nach ÖNACE .....	159
Die branchenspezifische Lohnhierarchie in der Industrie .....	160
Die branchenspezifische Lohnhierarchie nach Qualifikationsstufen.....	161
Grafik: Bruttobezüge der Beamten des Bundes .....	162
Grafik: Bruttobezüge der Vertragsbediensteten des Bundes .....	163
Bruttobezüge der öffentlich Bediensteten des Bundes, insgesamt.....	164
Bruttobezüge der öffentlich Bediensteten des Bundes, Frauen .....	166
Bruttobezüge der öffentlich Bediensteten des Bundes, Männer.....	168
Bruttobezüge der öffentlich Bediensteten des Bundes (Neu), insgesamt .....	170
Bruttobezüge der öffentlich Bediensteten des Bundes (Neu), Frauen .....	171
Bruttobezüge der öffentlich Bediensteten des Bundes (Neu), Männer.....	172
Grafik: Anzahl der öffentlich Bediensteten des Bundes .....	173
Beschäftigte mit Monatseinkommen unter S 12.000,- .....	174
Beschäftigte mit Monatseinkommen unter S 12.000,- (1989 bis 1995) .....	175
Arbeiter und Angestellte mit einem Monatseinkommen über der Höchstbeitragsgrundlage, nach Bundesländern.....	176
Arbeiter und Angestellte mit einem Monatseinkommen über der Höchstbeitragsgrundlage, nach ÖNACE .....	177
Einkünfte/Einkommen aus Gewerbebetrieben (1993) .....	178
Einkünfte/Einkommen aus selbständiger Arbeit (1993) .....	179
Einkünfte/Einkommen aus nichtselbständiger Arbeit (1993) .....	180
Einkünfte/Einkommen aus Nichtarbeitseinkünften (1993) .....	180
Beschäftigte und Einkommen in d. Land- u. Forstwirtschaft (1993) .....	181
Entwicklung der Verteilung der Personeneinkommen 1981-1993 .....	182

## Netto-Nationalprodukt

	1995	Ø 1983/1993	1994	1995
	Mill. öS		Jährliche Veränderung	in %
Brutto-Entgelte für unselbständige Arbeit <sup>1)</sup>	1,227.033	5,9	3,6	3,8
Einkünfte aus Besitz und Unternehmung	668.272	7,0	7,7	8,9
Land- und Forstwirtschaft		0,9	17,2	
Gewerbebetriebe		6,9	11,7	
Freie Berufe		10,0	8,6	
Besitz		7,4	3,7	
Sonstige Einkünfte aus Besitz und Unternehmung <sup>2)</sup>	456.772	7,1	9,4	4,6
Unverteilte Gewinne der Kapitalgesellschaften <sup>3)</sup>	158.000	7,1	2,5	18,6
Einkünfte des Staates aus Besitz und Unternehmung	53.500	6,3	7,4	21,1
Zinsen für die Staatsschuld	– 102.300	9,6	0,4	10,8
Zinsen für Konsumentenschulden	– 43.800	12,0	1,2	– 0,1
Netto-Nationalprodukt zu Faktorkosten <sup>4)</sup>	1,749.204	6,0	5,3	5,4

**Quelle:** Österreichisches Statistisches Zentralamt; WIFO

<sup>1)</sup> Löhne und Gehälter einschließlich Arbeitgeberbeiträge.

<sup>2)</sup> Einkommen der privaten Haushalte aus Besitz und Unternehmung und statistische Differenz.

<sup>3)</sup> Einschließlich direkte Steuern.

<sup>4)</sup> Volkseinkommen: BIP zu Marktpreisen minus Abschreibungen, minus indirekte Steuern, plus Subventionen, plus Saldo der Faktoreinkommen aus dem /an das Ausland.

## EINKOMMENSVERTEILUNG 1995

149

## Lohnquote

Jahr	Brutto-Lohnquote <sup>1)</sup>	Bereinigte Brutto-Lohnquote <sup>2)</sup>	Netto-Lohnquote <sup>3)</sup>	Bereinigte Netto-Lohnquote <sup>4)</sup>
1970	64,0	69,7	52,3	57,1
1971	66,5	71,3	54,5	58,6
1972	66,7	70,5	54,9	58,0
1973	69,4	71,8	57,4	59,4
1974	70,0	71,8	57,7	59,1
1975	73,3	74,8	60,2	61,5
1976	72,3	73,4	58,2	59,1
1977	73,6	74,0	58,6	58,9
1978	75,8	75,8	58,4	58,4
1979	74,0	74,0	56,6	56,7
1980	74,0	73,9	56,2	56,1
1981	75,9	75,6	57,5	57,3
1982	74,0	73,8	55,5	55,3
1983	72,9	72,9	54,3	54,3
1984	72,7	72,6	53,7	53,6
1985	72,6	72,2	53,4	53,1
1986	72,8	72,1	53,4	52,9
1987	72,9	72,1	53,6	53,0
1988	71,7	70,7	51,6	50,9
1989	71,5	70,2	52,8	51,9
1990	70,9	69,3	51,9	50,7
1991	71,7	69,8	52,6	51,2
1992	71,9	69,8	52,5	51,0
1993	72,4	70,2	52,3	50,7
1994	71,2	68,9	50,6	48,9
1995	70,1	67,6	49,7	47,9

Quelle: WIFO

<sup>1)</sup> Brutto-Lohnsumme dividiert durch nominelles Netto-Nationalprodukt zu Faktorkosten.

<sup>2)</sup> Brutto-Lohnquote bereinigt gegenüber Veränderungen in der Erwerbstätigenstruktur (= Lohnquote dividiert durch Index der Quote der unselbständigen Beschäftigten an den Erwerbstätigen) auf Basis 1983.

<sup>3)</sup> Netto-Lohnsumme dividiert durch Netto-Nationalprodukt zu Faktorkosten minus direkte Steuern der privaten Haushalte und Kapitalgesellschaften plus Lohnsteuerzahlungen der Pensionisten.

<sup>4)</sup> Netto-Lohnquote bereinigt gegenüber Veränderungen in der Erwerbstätigenstruktur (= Lohnquote dividiert durch Index der Quote der unselbständigen Beschäftigten an den Erwerbstätigen) auf Basis 1983.

## Einkommensentwicklung 1983/1995

	Ø 1983/1993	1994	1995
	Jährliche Veränderung in %		
Leistungseinkommen <sup>1)</sup>	5,7	3,5	3,8
Transfereinkommen <sup>2)</sup>	6,8	6,3	3,0
Brutto-Masseneinkommen <sup>3)</sup>	6,1	4,5	3,5
Abzüge <sup>4)</sup>	7,0	3,3	7,5
Netto-Masseneinkommen <sup>5)</sup>	5,8	4,8	2,5
Netto-Masseneinkommen, real	2,7	1,7	0,2
Verfügbares persönliches Einkommen <sup>6)</sup>	5,9	7,3	4,0
Verfügbares persönliches Einkommen, real	2,8	4,1	1,7

**Quelle:** Österreichisches Statistisches Zentralamt; WIFO.

<sup>1)</sup> Einkommen aus unselbständiger Arbeit.

<sup>2)</sup> Pensionen, Renten, Unterstützungen, Beihilfen und sonstige einseitige Barleistungen an private Haushalte.

<sup>3)</sup> Leistungseinkommen plus Transfereinkommen.

<sup>4)</sup> Lohnsteuer einschließlich aller Zuschläge, Arbeitnehmerbeiträge zur Sozialversicherung, Pensionsbeiträge der Beamten, Wohnbauförderungsbeitrag, Arbeitslosenversicherungsbeiträge.

<sup>5)</sup> Brutto-Masseneinkommen minus Abzüge.

<sup>6)</sup> Nach Abzug der Zinsen für die Konsumentenschuld.



## EINKOMMENSVERTEILUNG 1995

151

**Effektivverdienste**

Ø 1983/1993      1994      1995  
Jährliche Veränderung in %

*Gesamtwirtschaft*

## Leistungseinkommen je Beschäftigten

Brutto	4,8	3,1	3,8
Brutto, real	1,7	– 0,1	1,5

*Industrie*

## Monatsverdienste

Brutto, je Beschäftigten	5,2	4,1	4,5
Brutto, je Arbeiter	4,9	4,1	4,7
Brutto, je Angestellten	5,2	3,6	4,1

Brutto, je Beschäftigten ohne  
Sonderzahlungen

5,3      4,2      4,2

## Stundenverdienste

Brutto, je Arbeiter	5,0	4,0	4,4
Ohne Sonderzahlungen	5,0	4,3	4,2

*Bauwirtschaft*

## Stundenverdienste

Brutto, je Arbeiter	4,9	5,7	3,2
---------------------	-----	-----	-----

**Quelle:** Österreichisches Statistisches Zentralamt; WIFO

### Einkommenszuwächse der unselbständig Beschäftigten 1994/95 nach Quartilen

	Veränderung der Brutto-Einkommen in %								
	Unselbständig Beschäftigte			Angestellte			Beamte		
	Insgesamt	Männer	Frauen	Insgesamt	Männer	Frauen	Insgesamt	Männer	Frauen
1. Quartil	3,3	4,0	3,0	3,1	3,7	3,1	5,0	4,9	5,5
Median	3,9	3,9	3,4	3,5	3,7	3,3	4,6	4,6	3,9
3. Quartil	3,8	3,9	3,8	3,4	4,7	3,5	4,0	4,1	4,4

	Veränderung der Brutto-Einkommen in %								
	Arbeiter			österreichische Arbeiter			ausländische Arbeiter		
	Insgesamt	Männer	Frauen	Insgesamt	Männer	Frauen	Insgesamt	Männer	Frauen
1. Quartil	3,4	3,9	1,9	3,0	3,5	1,7	4,4	4,9	3,7
Median	3,8	3,8	3,0	3,5	3,5	2,6	4,7	5,3	4,3
3. Quartil	3,6	3,6	3,0	3,5	3,5	2,9	4,8	4,8	3,8

**Quelle:** Hauptverband der österreichischen Sozialversicherungsträger; eigene Berechnungen

## EINKOMMENSVERTEILUNG 1995

153

**Brutto-Einkommen <sup>1)</sup> der unselbständig Beschäftigten 1995 nach Dezilen (in Schilling)**

... % verdienen <sup>1)</sup> im Monat weniger als ... Schilling	Unselbständig Beschäftigte <sup>2)</sup>			Arbeiter			Angestellte			Beamte <sup>3)</sup>		
	Zusammen	Männer	Frauen	Zusammen	Männer	Frauen	Zusammen	Männer	Frauen	Zusammen	Männer	Frauen
10	11.631	16.383	9.029	10.882	15.519	7.724	11.407	16.279	9.901	19.561	20.043	17.875
20	15.561	19.660	12.075	14.525	18.440	10.184	15.598	21.777	13.214	21.828	22.005	21.024
25	17.107	20.867	13.326	15.827	19.446	11.314	17.499	23.870	14.589	22.752	22.812	22.406
30	18.444	21.972	14.400	16.929	20.373	12.368	19.130	25.937	15.868	23.767	23.706	24.189
40	20.856	24.146	16.449	18.960	22.097	13.927	22.273	29.928	18.405	25.879	25.639	27.010
50	23.265	26.453	18.499	20.880	23.791	15.327	25.690	34.049	20.821	28.315	27.742	30.218
60	25.985	29.220	20.730	22.884	25.568	16.714	29.465	38.400	23.403	31.344	30.637	33.472
70	29.349	32.802	23.559	25.112	27.616	18.175	34.200	42.511	26.599	35.230	34.423	36.598
75	31.488	35.166	25.450	26.400	28.833	18.985	37.135	43.834	28.377	37.420	37.027	38.240
80	34.139	38.035	27.691	27.921	30.264	19.925	40.372	*)	30.494	40.038	39.890	40.131
90	42.022	*)	34.529	32.220	34.283	22.624	*)	*)	37.075	*)	*)	*)
Zahl der Personen	3.143.399	1.812.631	1.330.768	1.416.476	944.347	472.129	1.447.474	660.305	787.169	294.236	218.235	76.001

**Quelle:** Hauptverband der österreichischen Sozialversicherungsträger<sup>1)</sup> Sozialversicherungsbeitragspflichtiges Monatseinkommen einschließlich der Sonderzahlungen (= ein Zwölftel des Jahreseinkommens), ohne Lehrlinge.<sup>2)</sup> Personen, die zwei Versicherungsverhältnisse aus der Kombination Beamter - Angestellter oder Arbeiter aufweisen, sind nur mit ihren Beamtenbezügen erfaßt.<sup>3)</sup> Ohne pragmatisierte Bedienstete der Gemeinde Wien und einiger kleinerer Gruppen von Bediensteten.

\*) Die Höchstbeitragsgrundlage 1995 von 37.800 öS ergibt, entsprechend der Darstellung inkl. Sonderzahlungen, hier eine ausweisbare Obergrenze von 44.100 öS.

## Lohnrunde 1995

	Zeitpunkt	Kollektivvertragsabschlüsse	
		Mindestlöhne <sup>1)</sup> Erhöhung in %	Ist-Löhne
Öffentlicher Dienst	Jänner	+ 2,8	
<i>Arbeiter</i>			
Metallgewerbe	Jänner	+ 3,9	
Erdölverarbeitung	Februar	+ 3,6	+ 3,3 <sup>2)</sup>
Bekleidungsindustrie	März	+ 2,8 <sup>3)</sup>	
Druck und Grafik	März	+ 3,3	
Textilindustrie	April	+ 3,4	
Stein- und keramische Industrie	Mai	+ 4,1	+ 3,5
Bauwirtschaft	Mai	+ 3,8	
Bauhilfs- und -nebgewerbe	Mai	+ 3,6	
Holzverarbeitung	Mai	+ 3,7	
Chemische Industrie	Mai	+ 4,2	+ 4,0
Hotel- und Gastgewerbe	Mai	+ 3,7	
Glasindustrie	Juni	+ 3,3	
Metallindustrie	November	+ 3,8	+ 3,5 <sup>4)</sup>
<i>Angestellte</i>			
Handel	Jänner	+ 3,5	
Banken	Februar	+ 3,1 <sup>5)</sup>	
Holzverarbeitung	März	+ 3,5	
Versicherungen	April	+ 3,8	
Textilindustrie	April	+ 3,4	
Glasindustrie	November	+ 3,7	+ 3,0 <sup>4)</sup>
Chemische Industrie	November	+ 4,3	+ 3,5 <sup>4)</sup>
Papierindustrie	November	+ 4,3	+ 3,5 <sup>4)</sup>
Stein- und keramische Industrie	November	+ 4,0	+ 3,0 <sup>4)</sup>
Metallindustrie	November	+ 3,8	+ 3,5 <sup>4)</sup>

Quelle: WIFO

<sup>1)</sup> Laut Tariflohnindex

<sup>2)</sup> Zusätzliche Einmalzahlung von 5.000 S

<sup>3)</sup> Mai +0,2%

<sup>4)</sup> Zusätzliche Einmalzahlung von 2.500 S

<sup>5)</sup> Jänner +0,2%, Februar +2,9%

## Tariflohnentwicklung nach Branchen und sozialrechtlicher Stellung

	Arbeiter <sup>1)</sup>			Angestellte <sup>2)</sup>			Öffentlich Bedienstete		
	% gegen das Vorjahr		Index 1986 = 100	% gegen das Vorjahr		Index 1986 = 100	% gegen das Vorjahr		Index 1986 = 100
	1994	1995	1995	1994	1995	1995	1994	1995	1995
Gewerbe	3,9	3,7	152,6	3,6	3,6	148,1			
Baugewerbe	4,0	3,8	154,0	3,9	3,7	151,0			
Industrie <sup>3)</sup>	3,9	3,7	153,3	3,8	3,7	153,0			
Handel	3,5	3,7	147,0	3,5	3,5	146,4			
Verkehr	3,4	3,8	144,2	2,5	3,3	138,8	3,6	3,5	142,1
Fremdenverkehr	3,2	3,6	150,4	2,7	2,8	140,1			
Geld-, Kredit und Versicherungswesen	–	–	–	3,7	3,2	145,4			
Land- und Forstwirtschaft	3,2	3,0	140,9	3,7	3,2	142,2			
Öffentlicher Dienst	–	–	–	–	–	–	2,6	2,9	138,5
Insgesamt	3,8	3,7	151,7	3,8	3,6	148,7			

**Quelle:** Österreichisches Statistisches Zentralamt

<sup>1)</sup> Wochenlöhne.

<sup>2)</sup> Monatsgehälter.

<sup>3)</sup> Inklusive Bauindustrie und Elektrizitätswerke.

## Tariflohnentwicklung nach Branchen und Qualifikationsstufen<sup>1)</sup>

	Facharbeiter			Angelernte Arbeiter			Hilfsarbeiter			Arbeiter
	% gegen das Vorjahr		Index 1986 = 100	% gegen das Vorjahr		Index 1986 = 100	% gegen das Vorjahr		Index 1986 = 100	Index 1986 = 100
	1994	1995	1995	1994	1995	1995	1994	1995	1995	1995
Gewerbe	3,9	3,8	152,9	4,1	3,7	152,7	4,0	3,7	151,7	152,6
Industrie <sup>2)</sup>	3,8	3,7	153,3	3,8	3,7	153,4	4,2	3,6	153,0	153,3
Handel	3,5	3,5	146,3	3,5	3,6	146,4	3,5	3,7	147,5	147,0
Verkehr	3,5	2,6	140,7	3,3	3,9	143,6	3,9	3,6	147,8	144,2
Fremdenverkehr	3,2	3,7	148,5	3,4	3,5	149,0	3,2	3,5	155,5	150,4
Land- und Forstwirtschaft	3,0	3,0	138,9	3,4	3,1	142,5	3,2	3,1	141,1	140,9
Insgesamt	3,8	3,7	152,4	3,8	3,6	151,0	3,9	3,6	151,2	151,7

**Quelle:** Österreichisches Statistisches Zentralamt; WIFO

<sup>1)</sup> Wochenlöhne

<sup>2)</sup> Inklusive Bauindustrie und Elektrizitätswerke

# Industrielle Lohnstruktur und Überzahlung

## EINKOMMENSVERTEILUNG 1995

	Arbeiter <sup>1)</sup>			Überzahlung in %		Monatsver- dienst in S <sup>3)</sup> 1995
	Stundenverdienst in öS <sup>2)</sup>					
	1985	1994	1995	1994	1995	
Facharbeiter	84,84	127,91	132,08	24,8	24,5	21.978
Besonders qualifizierte angelernte Arbeiter	78,80	119,61	124,09	32,8	32,8	20.649
Qualifizierte angelernte Arbeiter	70,72	107,46	110,95	27,7	27,2	18.462
Sonstige angelernte Arbeiter	63,37	97,65	101,60	26,1	26,5	16.906
Hilfsarbeiter, schwer	61,68	96,47	99,48	17,5	16,4	16.553
Hilfsarbeiter, leicht	58,24	87,10	89,99	15,8	15,9	14.974
Insgesamt	74,02	113,57	117,84	25,8	25,6	19.609

Verwendungsgruppe	Angestellte <sup>4)</sup>			Überzahlung in %	
	Monatsgehalt in öS				
	1985	1994	1995	1994	1995
I	9.474	14.566	15.199	10,9	11,5
II	10.970	17.018	17.693	15,4	15,7
III	15.022	22.847	23.814	18,1	18,1
IV	20.905	31.885	33.035	22,3	21,6
V	29.571	44.866	46.485	24,5	23,7
VI	43.596	66.023	68.531	23,9	23,3
Insgesamt	20.550	31.741	33.096	21,6	21,2

**Quelle:** Wirtschaftskammer Österreich

<sup>1)</sup> Arbeiter: September 1985, September 1994, September 1995.

<sup>2)</sup> Lohnarbeit + Akkordarbeit + Prämienarbeit; effektive Bruttolöhne in der letzten Septemberwoche 1995 inkl. bestimmter regelmäßiger platzgebundener Zulagen mit lohnartigem Charakter, aber ohne Überstundenentgelte.

<sup>3)</sup> Umrechnungsfaktor auf Monatsverdienste: bezahlte Arbeitsstunden je Industriearbeiter im September 1995 (166,4 Stunden).

<sup>4)</sup> Angestellte: Jänner 1985, Jänner 1994, Jänner 1995 (ohne Bauindustrie, ohne Vorarlberg).



## Industrielle Lohnstruktur

	Arbeiter		
	Stundenverdienste (insgesamt = 100)		
	1985	1994	1995
Facharbeiter	115	113	112
besonders qualifizierte angelernte Arbeiter	106	105	105
qualifizierte angelernte Arbeiter	96	95	94
sonstige angelernte Arbeiter	86	86	86
Hilfsarbeiter, schwer	83	85	84
Hilfsarbeiter, leicht	79	77	76
Insgesamt	100	100	100

Verwendungsgruppe	Angestellte		
	Monatsgehälter (insgesamt = 100)		
	1985	1994	1995
I	46	46	46
II	53	54	53
III	73	72	72
IV	102	100	100
V	144	141	140
VI	212	208	207
Insgesamt	100	100	100

**Quelle:** Wirtschaftskammer Österreich

## EINKOMMENSVERTEILUNG 1995

159

## Mittlere Verdienste (einschließlich Sonderzahlungen) der Arbeiter und Angestellten nach ÖNACE (Unter) Abschnitten 1995

ÖNACE (Unter) Abschnitte	Arbeiter		Angestellte	
	Meßzahlen			
	Alle Branchen = 100			
	Männer	Frauen*)	Männer	Frauen*)
Land- und Forstwirtschaft	71,7	85,5	81,5	87,2
Bergbau	126,0	102,1	143,5 <sup>1)</sup>	127,8
Sachgütererzeugung	104,5	109,9	116,1	106,5
Nahrungsmittel	104,2	104,1	109,2	91,0
Textil und Bekleidung	86,7	95,2	103,1	97,9
Leder und Schuhe	76,3	96,6	94,7	82,4
Holz	90,8	109,4	97,7	85,8
Papier und Druck	125,0	113,4	124,4	118,8
Mineralölverarbeitung	179,1	179,6	166,8 <sup>2)</sup>	182,7
Chemie	118,5	118,9	122,8	131,6
Gummi- und Kunststoffwaren	104,1	112,7	114,2	111,3
Glas, Steine und Erden	112,5	121,3	114,9	108,8
Metall	105,4	120,8	116,7	108,3
Maschinenbau	111,6	123,5	115,4	112,1
Elektrotechnik	111,9	133,8	121,8	123,8
Fahrzeugbau	115,2	134,5	126,5	128,1
Herstellung sonst. Erzeugnissen, Rückgewinnung	88,3	110,9	95,9	89,2
Energie	128,1	109,2	128,6	137,4
Bau	103,8	101,1	111,7	94,7
Handel	91,2	93,3	90,5	82,9
Beherbergungs- und Gaststättenwesen	73,0	96,1	63,8	89,7
Verkehr und Nachrichten	94,1	93,6	74,4	92,2
Kredit- und Versicherungswesen	85,5	53,3	112,4	127,7
Realitätenwesen	80,8	71,1	94,9	97,8
Öffentliche Verwaltung	100,6	115,1	78,2	112,7
Unterricht	77,2	77,8	64,4	80,9
Gesundheitswesen	84,2	105,9	87,4	100,1
Sonstige öffentliche und persönliche Dienstleistungen	75,5	90,5	91,2	98,8
Private Haushalte	49,4	64,3	50,4	57,7
Exterritoriale Organisationen	91,2	65,0	94,6	139,8
Sachgütererzeugung <sup>3)</sup>	104,4	109,6	116,9	104,5
Dienstleistungen	87,8	92,9	88,9	97,4
Insgesamt (Medianeinkommen in Schilling)	23.782	15.330	34.049	20.821

Quelle: Hauptverband der österreichischen Sozialversicherungsträger

\*) Keine Bereinigung der unterschiedlichen Teilzeitquoten.

<sup>1)</sup> Gemessen am 4. Dezil.<sup>2)</sup> Gemessen am 3. Dezil.<sup>3)</sup> Incl. Energie und Bau

## Die branchenspezifische Lohnhierarchie in der Industrie

September 1985 und September 1995

	Stundenlöhne in öS				Rang				Index	
	1985 KV	Ist	1995 KV	Ist	1985 KV	1995 KV	1985 Ist	1995 Ist	1985 = 100 KV	Ist
Eisenhütten	55,34	82,84	98,35	136,62	11	7	2	1	178	165
Chemische Industrie	59,25	85,38	100,62	133,33	5	4	1	2	170	156
Bergbau	54,29	78,21	94,80	130,90	14	11	6	3	175	167
Gas- und Fernheizung	62,20	79,43	106,94	130,38	3	2	5	4	172	164
Papierherzeugung	65,44	80,37	107,81	127,94	1	1	3	5	165	159
Fahrzeuge	56,82	79,92	98,09	125,51	7	8	4	6	173	157
Maschinen- und Stahlbau	56,23	73,84	97,55	118,85	9	9	7	7	173	161
Metall	55,57	72,39	95,45	117,91	10	10	8	8	172	163
Steine und Keramik	59,60	72,25	98,61	117,10	4	6	9	9	165	162
Elektro	54,66	70,72	93,22	114,55	12	12	11	10	171	162
Glas	57,92	67,59	101,67	113,44	6	3	13	11	176	168
Nahrungs- und Genußmittel	63,52	71,05	98,82	111,28	2	5	10	12	156	157
Gießerei	52,71	68,23	90,95	106,80	16	14	12	13	173	157
Eisen- und Metallwaren	52,57	66,66	90,94	106,77	17	15	14	14	173	160
Papier- und Pappeverarbeitung	52,76	63,51	92,72	104,82	15	13	17	15	176	165
Holzverarbeitung	54,64	65,60	89,86	103,86	13	16	15	16	164	158
Säge	56,53	64,90	88,92	102,43	8	17	16	17	157	158
Textil	45,78	60,02	72,08	93,45	18	18	18	18	157	156
Lederverarbeitung	39,92	55,33	65,58	85,70	20	19	19	19	164	155
Bekleidung	41,02	48,77	64,94	77,86	19	20	21	20	158	160
Lederherzeugung	39,29	50,22	63,88	73,31	21	21	20	21	163	146
Insgesamt	55,50	72,48	94,27	114,86					170	158
Bau	63,95	75,95	106,50	120,88					167	159
Insgesamt, inkl. Bau	56,21	72,77	95,49	115,46					170	159

Quelle: Wirtschaftskammer Österreich, Lohnerhebung in der Industrie Österreichs; WIFO

## Die branchenspezifische Lohnhierarchie 1995 nach Qualifikationsstufen (Indexwerte)

	Fach- arbeiter	Besonders qualifizierte angelernte Arbeiter	Qualifizierte angelernte Arbeiter	Sonstige angelernte Arbeiter	Hilfsarbeiter schwer	Hilfsarbeiter leicht	Insgesamt
Chemie	122	116	—	118	—	112	117
Eisenhütten	109	113	116	117	—	113	116
Bergwerke	103	108	116	125	—	110	113
Gas- und Fernheizung	100	91	96	108	—	112	111
Fahrzeuge	106	96	99	99	—	105	110
Papierherzeugung	105	104	111	102	118	103	109
Bau	102	103	109	111	102	101	105
Maschinen- und Stahlbau	98	95	98	101	—	102	105
Glas	110	100	99	104	94	—	104
Metall	103	100	101	95	—	103	103
Steine und Keramik	97	100	108	125	109	112	102
Elektro	99	94	99	102	—	101	98
Nahrungs- und Genußmittel	101	98	105	91	92	99	96
Gießerei	96	95	97	94	—	99	96
Eisen- und Metallwaren	93	90	95	99	—	100	93
Holzverarbeitung	88	86	—	—	102	110	92
Papierverarbeitung	95	85	90	88	91	95	89
Säge	86	83	97	—	90	98	88
Textil	83	83	86	93	88	90	81
Lederverarbeitung	78	76	79	83	79	69	74
Bekleidung	67	69	70	74	85	84	66
Lederherzeugung	74	—	77	72	81	74	64
Insgesamt	100	100	100	100	100	100	100

**Quelle:** Wirtschaftskammer Österreich, Lohnerhebung in der Industrie Österreichs; WIFO

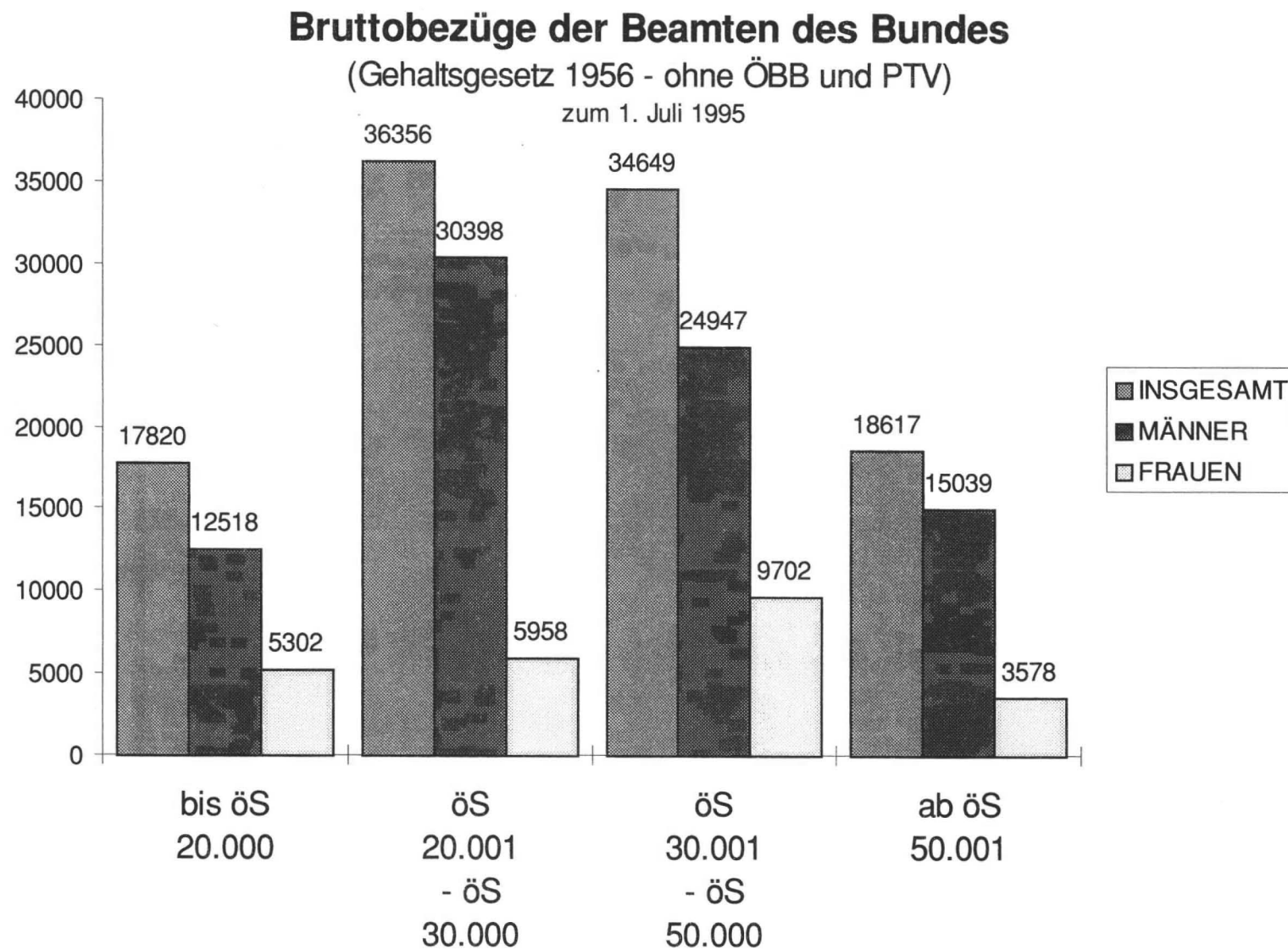

Quelle: Personalinformationssystem des Bundes

# Bruttobezüge der Vertragsbediensteten des Bundes

(Vertragsbedienstetengesetz 1948 - ohne ÖBB und PTV)

zum 1. Juli 1995

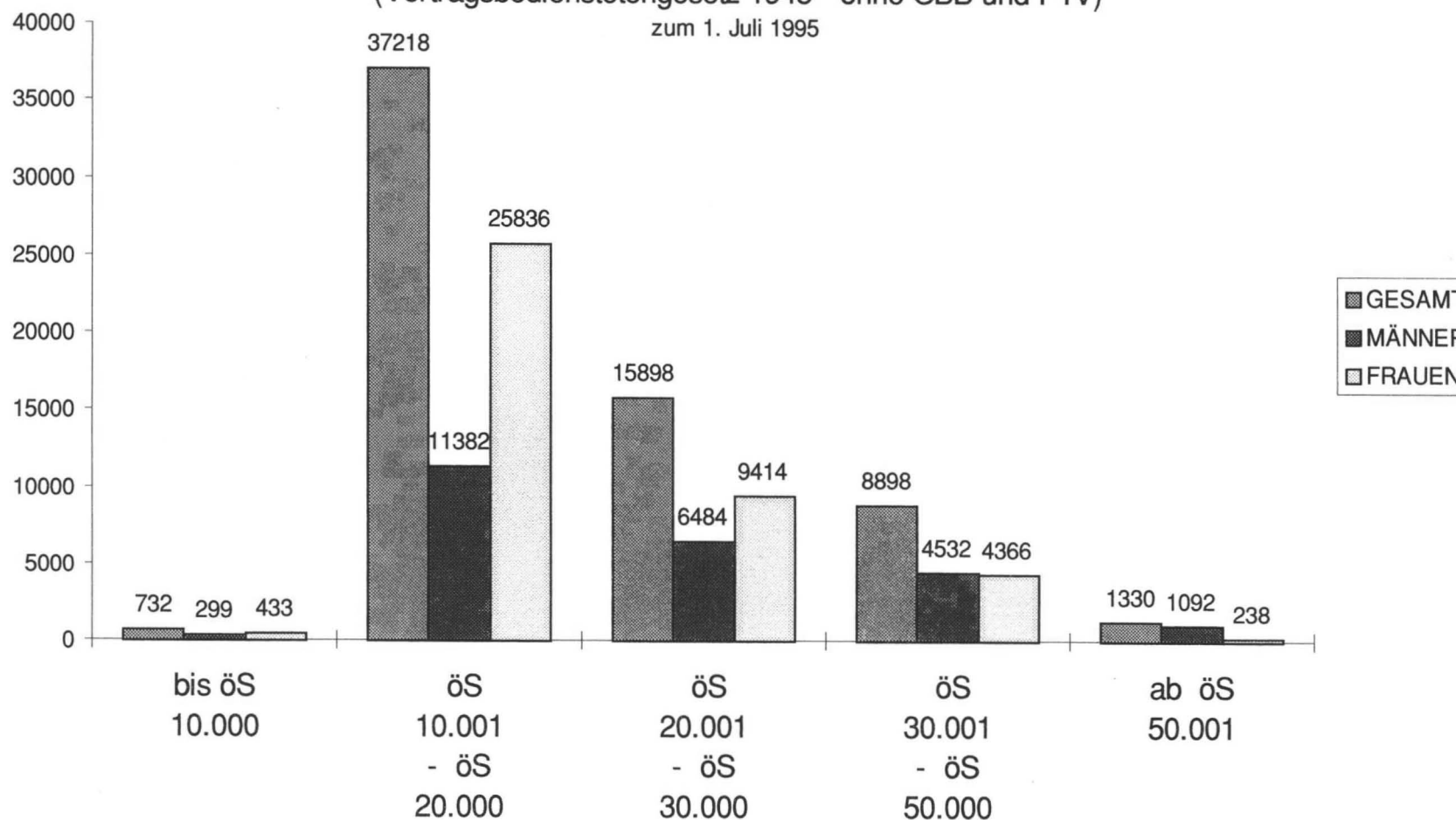

Quelle: Personalinformationssystem des Bundes

# **Bruttobezüge<sup>1)</sup> der öffentlich Bediensteten des Bundes<sup>2)</sup>, 1. Juli 1995 insgesamt**

	Zahl der Bedien- steten	Ø brutto <sup>3)</sup>	Ø-Alter	1. Quartil <sup>4)</sup> Bruttover- dienst in öS	Ø-Alter	2. Quartil <sup>5)</sup> Bruttover- dienst in öS	Ø-Alter	3. Quartil <sup>6)</sup> Bruttover- dienst in öS	Ø-Alter
<b>Gehaltsgesetz 1956</b>									
Allgemeine Verwaltung	41.589	28.535	42	20.340	34	24.850	38	32.750	43
A	6.456	46.915	46	34.661	36	44.564	43	57.793	50
B	14.073	29.037	41	22.470	31	26.947	37	34.358	44
C	9.540	21.545	42	18.402	33	20.080	38	23.622	46
D	1.903	18.037	40	16.247	31	17.209	37	18.678	43
E	139	16.603	45	15.140	35	15.930	44	17.143	51
C (U.O.F.)	7.675	25.462	44	21.647	36	24.759	41	28.275	48
D (U.O.F.)	1.803	20.875	33	18.434	30	19.973	34	22.669	34
Handwerkliche Verwendung	3.596	19.060	44	16.729	37	18.185	43	19.919	47
Richter/Staatsanwälte	2.268	52.337	42	37.960	32	40.336	37	>60.000	—
Ord. Univ.-(Hochschul-)Professoren	1.567	76.580	56	>60.000	—	>60.000	—	>60.000	—
Universitätsassistenten	5.555	42.107	39	30.201	30	40.385	37	50.915	43
Bundeslehrer	22.304	52.551	46	41.174	42	48.904	46	59.671	50
Beamte der Schulaufsicht	202	63.293	53	55.472	49	>60.000	—	>60.000	—
Wachebeamte	26.913	27.139	37	21.068	29	26.459	35	32.056	40
Berufsoffiziere	2.571	35.236	41	25.927	30	31.926	36	41.148	44
<b>Gehaltsgesetz insgesamt</b>	<b>107.442</b>	<b>35.124</b>	<b>42</b>	<b>22.277</b>	<b>35</b>	<b>29.853</b>	<b>39</b>	<b>43.961</b>	<b>44</b>

<sup>1)</sup> Die hier referierten Bruttobezüge inkludieren das Gehalt bzw. das Entgelt, alle Zulagen (außer der Haushaltszulage) und die wichtigsten Nebengebühren (z. B. für Überstunden). Aufwandsentschädigungen werden nicht mitberücksichtigt. Der Stichtag für die Bezüge ist der 1. Juli 1995 und für die Zulagen und Nebengebühren der 1. März 1995.

<sup>2)</sup> Post- und Bahnbedienstete sind hier nicht erfaßt.

<sup>3)</sup> Die Summe aller Bezüge dividiert durch die Zahl der Einkommensbezieher.

<sup>4)</sup> 25% verdienen weniger und 75% verdienen mehr als ... Schilling.

<sup>5)</sup> 50% verdienen weniger und 50% verdienen mehr als ... Schilling.

<sup>6)</sup> 75% verdienen weniger und 25% verdienen mehr als ... Schilling.



## EINKOMMENSVERTEILUNG 1995

165

**Vertragsbedienstetengesetz 1948<sup>7)</sup>**

Entlohnungsschema I ("Angestellte")	33.239	18.559	35	16.283	27	18.039	34	20.041	38
a	1.945	25.753	35	22.999	31	24.069	31	26.961	36
b	6.067	20.387	33	18.473	25	19.450	29	21.762	35
c	9.540	18.886	38	17.370	27	18.632	34	20.357	41
d	13.879	16.775	33	15.494	23	16.525	29	17.811	38
e	996	15.753	41	14.784	30	15.488	41	16.325	45
c (U.O.F.)	51	24.868	40	22.700	–	23.900	–	25.600	–
d (U.O.F.)	31	23.140	34	20.667	–	22.182	–	23.636	–
Entlohnungsschema II ("Arbeiter")	10.758	16.199	43	15.093	36	15.710	44	16.703	43
Entlohnungsschema I/L (vollbeschäftigte Vertragslehrer)	12.680	35.060	39	27.913	35	33.539	37	40.000	39
Entlohnungsschema I/L (teilbeschäftigte Vertragslehrer)	5.145	20.810	32	16.378	31	24.346	32	25.264	33
<b>Vertragsbedienstetengesetz insgesamt<sup>7)8)</sup></b>	<b>64.076</b>	<b>22.134</b>	<b>37</b>	<b>16.124</b>	<b>33</b>	<b>18.646</b>	<b>36</b>	<b>24.957</b>	<b>39</b>
<b>Gesamt<sup>7)</sup></b>	<b>198.103</b>	<b>28.316</b>	<b>39</b>	<b>16.321</b>	<b>33</b>	<b>23.597</b>	<b>37</b>	<b>35.254</b>	<b>40</b>

Quelle: Personalinformationssystem des Bundes

- <sup>7)</sup> Die Gesamtzahl entspricht nicht der Summe der Subgruppen, da einige Subgruppen in der Tabelle nicht extra ausgewiesen werden.
- <sup>8)</sup> Bei der Interpretation der Einkommensdaten - vor allem der Vertragsbediensteten - ist zu berücksichtigen, daß in diesen Subgruppen Teilzeitbeschäftigungen in relevanter Zahl vertreten sind. Ca. 20% aller Vertragsbediensteten sind teilzeitbeschäftigt (ca. 10% der Vertragsbediensteten im Entlohnungsschema I, ca. 30% der Vertragsbediensteten in II, ca. 30% in I/L und ca. 45% der Vertragsbediensteten in II/L).

# Bruttobezüge<sup>1)</sup> der öffentlich Bediensteten des Bundes<sup>2)</sup>, 1. Juli 1995

## Frauen

	Zahl der Bedien- steten	Ø brutto <sup>3)</sup>	Ø-Alter	1. Quartil <sup>4)</sup> Bruttover- dienst in öS	Ø-Alter	2. Quartil <sup>5)</sup> Bruttover- dienst in öS	Ø-Alter	3. Quartil <sup>6)</sup> Bruttover- dienst in öS	Ø-Alter
<b>Gehaltsgesetz 1956</b>									
Allgemeine Verwaltung	11.205	24.546	39	18.581	32	21.571	36	27.376	39
A	1.492	38.919	42	33.808	32	36.703	38	46.725	45
B	4.350	25.640	38	20.672	29	23.685	32	29.371	40
C	4.275	20.290	40	17.951	31	19.270	37	21.932	42
D	1.064	17.224	38	16.086	29	16.907	35	18.013	41
E	24	15.328	43	14.556	33	15.222	39	15.889	48
Handwerkliche Verwendung	181	16.989	45	15.711	40	16.604	46	17.833	47
Richter/Staatsanwälte	674	40.025	36	23.615	31	38.778	37	49.068	41
Ord. Univ.-(Hochschul-)Professoren	97	63.128	52	>50.000	–	>55.000	–	>60.000	–
Universitätsassistenten	1.086	39.524	37	28.987	30	36.418	36	47.543	40
Bundeslehrer	9.929	45.681	45	37.724	41	44.213	42	51.597	43
Beamte der Schulaufsicht	30	58.775	51	47.778	45	>60.000	–	>60.000	–
Wachebeamte	1.108	19.078	27	15.533	25	16.869	25	21.504	28
Berufsoffiziere	–	–	–	–	–	–	–	–	–
<b>Gehaltsgesetz insgesamt</b>	<b>24.540</b>	<b>34.177</b>	<b>41</b>	<b>19.491</b>	<b>34</b>	<b>32.207</b>	<b>39</b>	<b>44.516</b>	<b>43</b>

<sup>1)</sup> Die hier referierten Bruttobezüge inkludieren das Gehalt bzw. das Entgelt, alle Zulagen (außer der Haushaltszulage) und die wichtigsten Nebengebühren (z. B. für Überstunden). Aufwandsentschädigungen werden nicht mitberücksichtigt. Der Stichtag für die Bezüge ist der 1. Juli 1995 und für die Zulagen und Nebengebühren der 1. März 1995.

<sup>2)</sup> Post- und Bahnbedienstete sind hier nicht erfaßt.

<sup>3)</sup> Die Summe aller Bezüge dividiert durch die Zahl der Einkommensbezieher.

<sup>4)</sup> 25% verdienen weniger und 75% verdienen mehr als . . . Schilling.

<sup>5)</sup> 50% verdienen weniger und 50% verdienen mehr als . . . Schilling.

<sup>6)</sup> 75% verdienen weniger und 25% verdienen mehr als . . . Schilling.

## EINKOMMENSVERTEILUNG 1995

167

**Vertragsbedienstetengesetz 1948<sup>7)</sup>**

Entlohnungsschema I ("Angestellte")	22.326	18.169	35	16.166	26	17.800	34	19.602	37
a	900	25.088	34	22.889	30	23.798	30	26.224	36
b	3.665	20.180	33	18.411	25	19.340	28	21.682	35
c	7.166	18.774	37	17.323	27	18.577	34	20.226	41
d	10.057	16.467	33	15.419	23	16.385	28	17.573	37
e	229	15.152	39	14.495	30	15.104	34	15.708	47
Entlohnungsschema II ("Arbeiter")	6.996	15.604	44	13.916	36	15.457	46	15.960	47
Entlohnungsschema IL (vollbeschäftigte Vertragslehrer)	6.755	32.565	38	27.083	34	32.084	37	37.448	39
Entlohnungsschema IIL (teilbeschäftigte Vertragslehrer)	3.470	20.721	31	17.247	30	24.269	31	25.216	32
<b>Vertragsbedienstetengesetz insgesamt<sup>7)8)</sup></b>	<b>40.287</b>	<b>20.533</b>	<b>37</b>	<b>15.825</b>	<b>34</b>	<b>18.089</b>	<b>36</b>	<b>23.224</b>	<b>39</b>
<b>Gesamt<sup>7)</sup></b>	<b>70.942</b>	<b>24.636</b>	<b>38</b>	<b>16.227</b>	<b>34</b>	<b>19.786</b>	<b>36</b>	<b>30.695</b>	<b>39</b>

Quelle: Personalinformationssystem des Bundes

<sup>7)</sup> Die Gesamtzahl entspricht nicht der Summe der Subgruppen, da einige Subgruppen in der Tabelle nicht extra ausgewiesen werden.

<sup>8)</sup> Bei der Interpretation der Einkommensdaten - vor allem der Vertragsbediensteten - ist zu berücksichtigen, daß in diesen Subgruppen Teilzeitbeschäftigungen in relevanter Zahl vertreten sind. Ca. 20% aller Vertragsbediensteten sind teilzeitbeschäftigt (ca. 10% der Vertragsbediensteten im Entlohnungsschema I, ca. 30% der Vertragsbediensteten in II, ca. 30% in I/L und ca. 45% der Vertragsbediensteten in II/L).

# Bruttobezüge<sup>1)</sup> der öffentlich Bediensteten des Bundes<sup>2)</sup>, 1. Juli 1995

## Männer

	Zahl der Bedien- steten	Ø brutto <sup>3)</sup>	Ø-Alter	1. Quartil <sup>4)</sup> Bruttover- dienst in öS	Ø-Alter	2. Quartil <sup>5)</sup> Bruttover- dienst in öS	Ø-Alter	3. Quartil <sup>6)</sup> Bruttover- dienst in öS	Ø-Alter
<b>Gehaltsgesetz 1956</b>									
Allgemeine Verwaltung	30.384	30.006	43	21.375	35	26.169	40	34.445	45
A	4.964	49.318	47	36.625	37	47.573	44	>60.000	50
B	9.723	30.556	43	23.872	33	28.860	35	36.270	47
C	5.265	22.563	44	18.854	33	21.172	40	25.301	47
D	839	19.068	42	16.505	33	17.757	41	20.049	47
E	115	16.869	45	15.294	36	16.154	44	17.538	51
C (U.O.F.)	7.675	25.462	44	21.647	36	24.759	41	28.275	48
D (U.O.F.)	1.803	20.875	33	18.434	30	19.973	34	22.669	34
Handwerkliche Verwendung	3.415	19.170	44	16.817	37	18.276	42	19.986	45
Richter/Staatsanwälte	1.594	57.543	45	43.495	35	55.858	42	>60.000	–
Ord. Univ.-(Hochschul-)Professoren	1.470	76.906	56	>60.000	–	>60.000	–	>60.000	–
Universitätsassistenten	4.469	42.735	39	30.584	30	41.323	38	51.748	44
Bundeslehrer	12.375	58.063	47	45.060	43	54.456	46	>60.000	48
Beamte der Schulaufsicht	172	64.081	54	56.596	49	>60.000	–	>60.000	–
Wachebeamte	25.805	27.486	38	21.556	30	26.786	35	32.329	40
Berufsoffiziere	2.571	35.236	41	25.927	30	31.926	36	41.148	44
<b>Gehaltsgesetz insgesamt</b>	<b>82.902</b>	<b>35.405</b>	<b>42</b>	<b>22.620</b>	<b>35</b>	<b>29.462</b>	<b>39</b>	<b>43.673</b>	<b>44</b>

<sup>1)</sup> Die hier referierten Bruttobezüge inkludieren das Gehalt bzw. das Entgelt, alle Zulagen (außer der Haushaltszulage) und die wichtigsten Nebengebühren (z. B. für Überstunden). Aufwandsentschädigungen werden nicht mitberücksichtigt. Der Stichtag für die Bezüge ist der 1. Juli 1995 und für die Zulagen und Nebengebühren der 1. März 1995.

<sup>2)</sup> Post- und Bahnbedienstete sind hier nicht erfaßt.

<sup>3)</sup> Die Summe aller Bezüge dividiert durch die Zahl der Einkommensbezieher.

<sup>4)</sup> 25% verdienen weniger und 75% verdienen mehr als . . . Schilling.

<sup>5)</sup> 50% verdienen weniger und 50% verdienen mehr als . . . Schilling.

<sup>6)</sup> 75% verdienen weniger und 25% verdienen mehr als . . . Schilling.

## EINKOMMENSVERTEILUNG 1995

169

**Vertragsbedienstetengesetz 1948<sup>7)</sup>**

Entlohnungsschema I ("Angestellte")	11.913	19.357	36	16.602	31	18.524	36	21.347	39
a	1.045	26.325	36	23.120	31	24.583	32	27.580	38
b	2.402	20.702	34	18.566	24	19.594	29	21.878	35
c	2.374	19.223	39	17.510	28	18.806	35	20.733	41
d	3.822	17.587	35	15.719	25	17.014	31	18.686	44
e	767	15.932	41	14.919	31	15.614	42	16.586	45
c (U.O.F.)	51	24.868	40	22.700	–	23.900	–	25.600	–
d (U.O.F.)	31	23.140	34	20.667	–	22.182	–	23.636	–
Entlohnungsschema II ("Arbeiter")	3.762	17.306	39	15.639	30	16.688	37	18.241	43
Entlohnungsschema I/L (vollbeschäftigte Vertragslehrer)	5.925	37.904	41	29.260	37	36.005	39	44.811	42
Entlohnungsschema II/L (teilbeschäftigte Vertragslehrer)	1.675	20.995	34	15.764	32	24.491	36	25.353	35
<b>Vertragsbedienstetengesetz insgesamt<sup>7)8)</sup></b>	<b>23.789</b>	<b>24.844</b>	<b>38</b>	<b>16.948</b>	<b>33</b>	<b>20.246</b>	<b>39</b>	<b>29.085</b>	<b>39</b>
<b>Gesamt<sup>7)</sup></b>	<b>127.161</b>	<b>30.369</b>	<b>40</b>	<b>18.458</b>	<b>33</b>	<b>25.626</b>	<b>37</b>	<b>37.768</b>	<b>42</b>

Quelle: Personalinformationssystem des Bundes

<sup>7)</sup> Die Gesamtzahl entspricht nicht der Summe der Subgruppen, da einige Subgruppen in der Tabelle nicht extra ausgewiesen werden.

<sup>8)</sup> Bei der Interpretation der Einkommensdaten - vor allem der Vertragsbediensteten - ist zu berücksichtigen, daß in diesen Subgruppen Teilzeitbeschäftigungen in relevanter Zahl vertreten sind. Ca. 20% aller Vertragsbediensteten sind teilzeitbeschäftigt (ca. 10% der Vertragsbediensteten im Entlohnungsschema I, ca. 30% der Vertragsbediensteten in II, ca. 30% in I/L und ca. 45% der Vertragsbediensteten in II/L).

**Bruttobezüge der öffentlich Bediensteten des Bundes (1.7.1995)****Besoldungsreformgesetz 1994 (vom 19.7.1994)****A-, E- und M-Schema**insgesamt

	Anzahl der Bedien- steten	Durch- schnitts- brutto	Durch- schnitts- alter	1. Quartil		2. Quartil		3. Quartil	
				Brutto- verdienst in öS	Durch- schn.- alter	Brutto- verdienst in öS	Durch- schn.- alter	Brutto- verdienst in öS	Durch- schn.- alter
<b>Gehaltsgesetz 1956</b>									
<b>Allgem. Verwaltungsdienst</b>									
A3	10.014	22.530	41	19.610	32	21.739	38	24.949	44
A4	2.767	18.904	41	16.876	31	18.088	38	19.870	46
A5	504	19.677	46	17.420	38	18.810	45	20.853	50
A6	334	17.474	46	16.099	38	17.026	46	18.219	51
A7	70	17.080	46	15.160	36	15.720	46	17.500	52
<b>VD GESAMT</b>	13.689	21.541	42	18.454	35	20.788	39	23.903	43
<b>Exekutivdienst</b>									
E2a	12.946	32.970	42	27.691	37	32.190	41	37.460	44
E2b	16.221	26.022	35	21.416	30	25.442	33	29.717	35
E2c	1.577	15.864	24	15.261	23	15.340	24	15.341	24
	30.744	28.427	37	22.661	30	27.819	35	33.347	40
<b>ED GESAMT</b>									
<b>Militärischer Dienst</b>									
BUO1	5.265	27.275	45	23.402	37	26.611	42	29.952	49
BUO2	410	21.974	36	19.719	31	21.382	35	23.707	38
<b>MD GESAMT</b>	5.675	26.892	44	23.047	36	26.214	41	29.709	48
<b>A-,E- und M-Schema GESAMT</b>	50.108	26.372	39	20.751	33	25.295	38	30.908	41

Quelle: Personalinformationssystem des Bundes (PIS)

## EINKOMMENSVERTEILUNG 1995

171

## Bruttobezüge der öffentlich Bediensteten des Bundes (1.7.1995)

## Besoldungsreformgesetz 1994 (vom 19.7.1994)

## A-, E- und M-Schema

## Frauen

	Anzahl der Bedien- steten	Durch- schnitts- brutto	Durch- schnitts- alter	1. Quartil		2. Quartil		3. Quartil	
				Brutto- verdienst in öS	Durch- schn.- alter	Brutto- verdienst in öS	Durch- schn.- alter	Brutto- verdienst in öS	Durch- schn.- alter
<b>Gehaltsgesetz 1956</b>									
<b>Allgem. Verwaltungsdienst</b>									
A3	4.365	20.806	39	18.759	30	20.703	36	23.196	41
A4	1.001	17.636	38	16.639	29	17.688	34	20.000	44
A5	82	17.698	41	16.467	31	17.650	39	18.765	44
A6	52	17.236	46	16.722	38	17.000	48	18.000	48
A7	27	15.601	44	15.462	33	16.000	48	17.000	48
<b>VD GESAMT</b>	<b>5.527</b>	<b>20.127</b>	<b>39</b>	<b>18.060</b>	<b>32</b>	<b>19.935</b>	<b>35</b>	<b>22.483</b>	<b>40</b>
<b>Exekutivdienst</b>									
E2a	120	28.472	42	25.077	35	28.632	42	32.593	45
E2b	720	21.327	28	17.792	29	20.904	27	24.338	28
E2c	420	15.337	23	15.140	22	15.368	23	15.368	23
	1.260	20.011	28	15.770	23	18.222	29	23.576	28
<b>ED GESAMT</b>									
<b>Militärischer Dienst</b>									
BUO1									
BUO2									
<b>MD GESAMT</b>									
<b>A-, E- und M-Schema GESAMT</b>	<b>6.787</b>	<b>20.105</b>	<b>37</b>	<b>17.639</b>	<b>29</b>	<b>19.798</b>	<b>34</b>	<b>22.639</b>	<b>39</b>

Quelle: Personalinformationssystem des Bundes (PIS)



**Bruttobezüge der öffentlich Bediensteten des Bundes (1.7.1995)****Besoldungsreformgesetz 1994 (vom 19.7.1994)****A-, E- und M-Schema**Männer

	Anzahl der Bedien- steten	Durch- schnitts- brutto	Durch- schnitts- alter	1. Quartil		2. Quartil		3. Quartil	
				Brutto- verdienst in öS	Durch- schn.- alter	Brutto- verdienst in öS	Durch- schn.- alter	Brutto- verdienst in öS	Durch- schn.- alter
<b>Gehaltsgesetz 1956</b>									
<b>Allgem. Verwaltungsdienst</b>									
A3	5.649	23.863	43	20.435	35	22.790	40	26.247	46
A4	1.766	19.622	43	17.036	32	18.353	42	20.637	48
A5	422	20.061	47	17.613	40	19.111	46	21.262	51
A6	282	17.518	46	16.123	37	17.100	47	18.269	51
A7	43	18.009	47	15.417	37	16.375	47	19.333	52
<b>VD GESAMT</b>	<b>8.162</b>	<b>22.499</b>	<b>44</b>	<b>18.845</b>	<b>38</b>	<b>21.406</b>	<b>40</b>	<b>25.142</b>	<b>45</b>
<b>Exekutivdienst</b>									
E2a	12.826	33.012	42	27.726	37	32.224	41	37.497	44
E2b	15.501	26.240	35	21.653	31	25.672	33	29.880	36
E2c	1.157	16.055	24	15.300	24	15.331	27	17.332	25
	29.484	28.786	38	23.092	30	28.130	35	33.562	40
<b>ED GESAMT</b>									
<b>Militärischer Dienst</b>									
BUO1	5.265	27.275	45	23.402	37	26.611	42	29.952	49
BUO2	410	21.974	36	19.719	31	21.382	35	23.707	38
<b>MD GESAMT</b>	<b>5.675</b>	<b>26.892</b>	<b>44</b>	<b>23.047</b>	<b>36</b>	<b>26.214</b>	<b>41</b>	<b>29.709</b>	<b>48</b>
<b>A-,E- und M-Schema GESAMT</b>	<b>43.321</b>	<b>27.354</b>	<b>40</b>	<b>21.780</b>	<b>34</b>	<b>26.451</b>	<b>38</b>	<b>31.934</b>	<b>42</b>

Quelle: Personalinformationssystem des Bundes (PIS)

## Anzahl der öffentlich Bediensteten des Bundes zum 1.Juli 1995

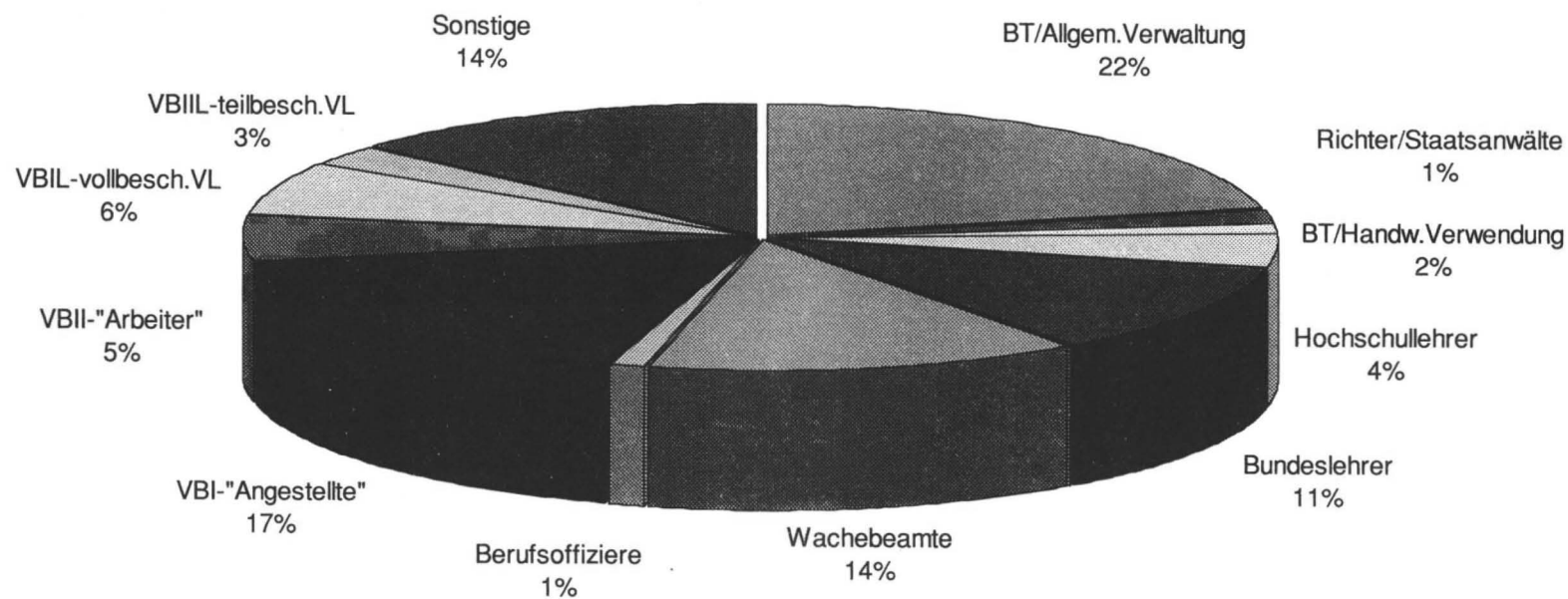

Quelle: Personalinformationssystem des Bundes

## Beschäftigte mit einem Monatseinkommen unter 12.000 öS im Jahre 1995

Bezeichnung	Alle Beschäftigten	davon	
		Vollzeitbeschäftigte <sup>1)</sup>	Teilzeitbeschäftigte <sup>2)</sup>
Arbeiter	170.000	145.000	25.000
Männer	55.000	55.000	-
Frauen	115.000	90.000	25.000
Angestellte	70.000	55.000	15.000
Männer	25.000	25.000	-
Frauen	45.000	30.000	15.000
Alle Beschäftigten	240.000	200.000	40.000
Männer	80.000	80.000	-
Frauen	160.000	120.000	40.000

**Quelle:** Hauptverband der österreichischen Sozialversicherungsträger und Österreichisches Statistisches Zentralamt; eigene Berechnungen

<sup>1)</sup> BezieherInnen von Verdiensten unter 12.000 S und Verdiener, die nur aufgrund von Überstunden mehr als 12.000 S verdienen).

<sup>2)</sup> Teilzeitbeschäftigte, die auch bei Leisten kollektivvertraglich festgelegten Normalarbeitszeit weniger als 12.000 S verdienen würden.

## Beschäftigte mit einem Monatseinkommen unter 12.000 öS in den Jahren 1989 bis 1995

Bezeichnung	1989	1990	1991	1992	1993	1994	1995	Differenz 1995 gegenüber 1989	
								absolut	in %
Inländische Beschäftigte	765.000	630.000	510.000	355.000	280.000	250.000	192.000	-573.000	-75
Männer	231.000	188.000	154.000	110.000	93.000	83.000	55.000	-176.000	-76
Frauen	534.000	442.000	356.000	245.000	187.000	167.000	137.000	-397.000	-74
Ausländische Beschäftigte	85.000	120.000	110.000	95.000	70.000	60.000	48.000	-37.000	-44
Männer	44.000	62.000	56.000	50.000	37.000	32.000	25.000	-19.000	-43
Frauen	41.000	58.000	54.000	45.000	33.000	28.000	23.000	-18.000	-44
Alle Beschäftigten	850.000	750.000	620.000	450.000	350.000	310.000	240.000	-610.000	-72
Männer	275.000	250.000	210.000	160.000	130.000	115.000	80.000	-195.000	-71
Frauen	575.000	500.000	410.000	290.000	220.000	195.000	160.000	-415.000	-72

**Quelle:** Hauptverband der österreichischen Sozialversicherungsträger und Österreichisches Statistisches Zentralamt; eigene Berechnungen

## Erläuterungen

Der Kreis der Beschäftigten mit einem Monatseinkommen unter 12.000 S besteht aus folgenden Gruppen:

1. Vollzeitbeschäftigte (wöchentliche Arbeitszeit zwischen 36 und 40 Stunden)
2. Teilzeitbeschäftigte, die auch bei Leisten kollektivvertraglich festgelegten Normalarbeitszeit weniger als 12.000 S verdienen würden.
3. Beschäftigte, die nur aufgrund von Überstunden mehr als 12.000 S verdienen.

**Arbeiter und Angestellte<sup>1)</sup> mit einem Monatseinkommen über der Höchstbeitragsgrundlage\*) 1995**  
 Prozentueller Anteil an allen Arbeitern und Angestellten nach Bundesländern

Gebiet	Arbeiter und Angestellte			Arbeiter			Angestellte		
	Zusammen	Männer	Frauen	Zusammen	Männer	Frauen	Zusammen	Männer	Frauen
Burgenland	3,3	5,1	1,1	0,3	0,4	0,0	7,5	14,9	2,0
Kärnten	4,6	7,1	1,4	0,2	0,3	0,0	9,4	18,2	2,4
Niederösterreich	5,1	7,6	1,5	0,6	0,8	0,1	10,5	20,4	2,5
Oberösterreich	5,9	9,1	1,4	0,4	0,5	0,1	12,1	23,5	2,2
Salzburg	5,9	9,3	1,8	0,4	0,6	0,1	11,5	21,7	2,9
Steiermark	4,8	7,4	1,3	0,3	0,4	0,1	10,2	20,6	2,1
Tirol	4,4	7,0	1,0	0,2	0,3	0,0	9,6	18,7	1,8
Vorarlberg	6,3	10,3	0,9	0,2	0,3	0,0	12,2	22,5	1,6
Wien	10,3	15,5	4,3	0,8	1,2	0,2	16,2	28,1	6,1
Österreich <sup>1)</sup>	6,5	9,9	2,2	0,4	0,6	0,1	12,5	23,3	3,4

**Quelle:** Hauptverband der österreichischen Sozialversicherungsträger.

\*) Die Höchstbeitragsgrundlage lag 1995 bei einem Monatsverdienst von 37.800 S (ohne Sonderzahlung) bzw. 44.100 (einschließlich anteiliger Sonderzahlungen).

<sup>1)</sup> Pragmatisierte Beamte nicht regional zuordenbar.

## EINKOMMENSVERTEILUNG 1995

177

**Arbeiter und Angestellte<sup>1)</sup> mit einem Monatseinkommen über der Höchstbeitragsgrundlage 1995**

Prozentueller Anteil an allen Arbeitern und Angestellten nach ÖNACE (Unter) Abschnitten

ÖNACE (Unter) Abschnitte	Arbeiter und Angestellte			Arbeiter			Angestellte		
	Zusammen	Männer	Frauen	Zusammen	Männer	Frauen	Zusammen	Männer	Frauen
Land- und Forstwirtschaft	1,9	2,6	0,4	0,2	0,2	0,1	9,4	13,6	1,7
Bergbau	13,6	14,4	7,4	2,7	2,8	0,3	38,4	50,7	9,9
Sachgütererzeugung	7,5	9,9	2,2	0,7	0,9	0,1	20,9	31,1	5,1
Nahrungsmittel	3,8	5,9	1,0	0,4	0,6	0,0	12,7	25,0	2,9
Textil und Bekleidung	3,6	8,8	0,8	0,1	0,2	0,0	10,9	21,8	2,8
Leder und Schuhe	2,5	6,6	0,3	0,0	0,0	0,0	8,0	21,6	1,1
Holz	2,3	2,6	0,9	0,2	0,2	0,0	10,5	17,0	1,9
Papier und Druck	12,4	16,7	4,0	3,6	4,7	0,4	24,4	38,9	6,7
Mineralölverarbeitung	41,3	45,8	26,2	20,7	21,7	0,0	53,1	65,8	28,3
Chemie	14,4	18,5	5,9	1,6	2,1	0,1	26,7	39,0	9,3
Gummi- und Kunststoffwaren	6,4	8,0	2,2	0,3	0,4	0,1	21,1	30,0	5,6
Glas, Steine und Erden	6,2	7,2	2,4	0,5	0,5	0,3	20,4	29,6	4,5
Metall	5,9	6,8	2,2	0,2	0,3	0,1	20,9	29,3	4,4
Maschinenbau	9,1	10,4	2,8	0,4	0,5	0,1	21,7	28,2	4,5
Elektrotechnik	14,2	19,9	3,4	0,8	1,2	0,1	28,2	36,0	8,4
Fahrzeugbau	9,4	10,7	2,5	0,3	0,4	0,1	31,5	40,6	5,3
Herstellung sonst. Erzeugnissen, Rückgewinnung	2,6	3,1	1,2	0,1	0,1	0,1	9,8	16,1	2,6
Energie	29,7	33,2	12,3	3,6	4,0	0,4	39,9	45,7	15,0
Bau	4,6	4,8	3,2	0,3	0,3	0,1	18,8	28,6	4,1
Handel	5,9	9,8	1,8	0,3	0,4	0,1	8,7	17,9	2,2
Beherbergungs- und Gaststättenwesen	0,6	1,1	0,3	0,1	0,1	0,0	4,8	8,8	2,0
Verkehr und Nachrichten	4,8	5,5	3,0	0,1	0,2	0,0	10,5	16,8	3,9
Kredit- und Versicherungswesen	18,6	29,9	6,6	0,1	0,5	0,1	19,8	30,4	7,3
Realitätenwesen	7,0	12,1	2,4	0,6	0,9	0,2	12,4	22,3	4,1
Öffentliche Verwaltung	3,3	6,0	1,6	0,2	0,3	0,1	4,9	9,8	2,3
Unterricht	2,1	4,2	1,0	0,0	0,0	0,0	2,4	4,6	1,2
Gesundheitswesen	2,6	7,7	1,2	0,1	0,3	0,0	3,3	10,1	1,6
Sonstige öffentliche und persönliche Dienstleistungen	6,2	12,3	1,9	0,1	0,3	0,0	11,2	20,7	3,6
Private Haushalte	0,3	1,6	0,2	0,2	0,6	0,2	0,9	5,0	0,4
Exterritoriale Organisationen	12,4	18,1	7,6	0,9	2,1	0,0	13,4	19,4	8,3
Sachgütererzeugung <sup>2)</sup>	7,3	8,9	2,6	0,6	0,7	0,1	21,7	31,9	5,2
Dienstleistungen	5,4	9,6	1,9	0,2	0,3	0,1	8,9	17,9	2,8
Insgesamt <sup>1)</sup>	6,5	9,9	2,2	0,4	0,6	0,1	12,5	23,3	3,4

**Quelle:** Hauptverband der österreichischen Sozialversicherungsträger

\*) Die Höchstbeitragsgrundlage lag 1995 bei einem Monatsverdienst von 37.800 S (ohne Sonderzahlung) bzw. 44.100 (einschließlich anteiliger Sonderzahlungen).

<sup>1)</sup> Pragmatisierte Beamte nicht nach der ÖNACE zuordenbar.<sup>2)</sup> Incl. Energie und Bau

**Schwerpunktmäßige Einkünfte/Einkommen (ohne Nullfälle) aus Gewerbebetrieb<sup>1)</sup> im Jahr 1993**

Wirtschaftsbereiche	Geschlecht	Einkommensteuerpflichtige			1.Quartil	Median	3. Quartil	9. Dezil
		Insgesamt	darunter: Nullfälle in %	Steuerfälle absolut				
Verarbeitendes Gewerbe; Industrie	Männer	19.331	44,7	10.693	154.365	246.585	441.215	803.611
	Frauen	2.888	59,0	1.185	118.875	175.902	316.800	587.270
Bauwesen	Männer	8.319	34,2	5.475	174.372	305.002	545.326	1.034.638
	Frauen	336	47,9	175	161.160	265.247	489.512	928.847
Handel; Lagerung	Männer	25.360	44,5	14.069	154.130	253.327	456.181	877.973
	Frauen	16.030	49,5	8.091	130.106	198.065	351.687	618.463
Beherbergungs- u. Gaststättenwesen	Männer	13.997	56,5	6.094	136.472	207.833	343.056	582.008
	Frauen	13.150	58,5	5.456	109.807	156.549	240.545	385.253
Körperpflege u. Reinigung; Bestattungswesen	Männer	2.803	34,1	1.848	139.873	222.223	401.525	688.364
	Frauen	4.674	51,3	2.276	111.695	152.265	211.000	313.193
Unbekannt <sup>1)</sup>	Männer	16.555	45,2	9.065	154.505	297.093	629.882	1.457.584
	Frauen	12.033	48,6	6.187	132.963	235.348	495.604	1.066.473
Insgesamt	Männer	110.373	45,9	59.660	147.310	243.028	454.812	896.503
	Frauen	58.644	52,0	28.122	119.226	179.998	321.469	630.444
Gesamteinkommen	Männer	110.373	45,9	59.660	153.996	258.939	491.421	990.380
	Frauen	58.644	52,0	28.122	128.563	196.079	353.591	702.000

**Quelle:** ÖSTAT, Einkommensteuerstatistik 1993<sup>1)</sup> Ohne GeschäftsführerInnen von als GesmbH organisierten Gewerbebetrieben.



## EINKOMMENSVERTEILUNG 1995

179

Schwerpunktmäßige Einkünfte/Einkommen (ohne Nullfälle) aus selbständiger Arbeit<sup>1)</sup> im Jahr 1993

Wirtschaftsbereiche	Geschlecht	Einkommensteuerpflichtige			1.Quartil	Median	3. Quartil	9. Dezil
		Insgesamt	darunter: Nullfälle in %	Steuerfälle absolut				
						Schilling		
Geld- u. Kreditwesen, Privatversicherung; Wirtschaftsdienste	Männer	12.470	18,8	10.121	239.949	540.478	1.211.827	2.459.805
	Frauen	3.360	33,2	2.243	127.107	209.937	418.547	756.176
Kunst; Unterhaltung u. Sport	Männer	4.171	45,6	2.269	111.820	177.273	347.745	685.781
	Frauen	1.695	58,3	707	100.000	152.874	254.918	417.471
Gesundheits- u. Fürsorgewesen	Männer	9.122	6,4	8.541	669.656	1.171.079	1.900.523	2.910.164
	Frauen	3.976	21,8	3.110	226.373	492.171	1.016.638	1.674.154
Unterrichts- u. Forschungswesen	Männer	2.129	36,8	1.345	125.697	212.771	465.931	1.051.432
	Frauen	1.662	53,9	766	96.130	133.272	221.240	373.425
Unbekannt <sup>1)</sup>	Männer	9.679	15,1	8.219	146.776	301.860	739.505	1.586.084
	Frauen	3.126	22,9	2.411	128.320	221.112	429.305	884.428
<b>Insgesamt<sup>1)</sup></b>	<b>Männer</b>	<b>39.607</b>	<b>19,6</b>	<b>31.845</b>	<b>202.738</b>	<b>522.017</b>	<b>1.235.261</b>	<b>2.279.222</b>
	<b>Frauen</b>	<b>14.505</b>	<b>34,2</b>	<b>9.550</b>	<b>132.875</b>	<b>241.354</b>	<b>546.916</b>	<b>1.131.073</b>
<i>Gesamteinkommen</i>	<i>Männer</i>	<i>39.607</i>	<i>19,6</i>	<i>31.845</i>	<i>223.200</i>	<i>572.911</i>	<i>1.321.367</i>	<i>2.348.619</i>
	<i>Frauen</i>	<i>14.505</i>	<i>34,2</i>	<i>9.550</i>	<i>148.909</i>	<i>276.918</i>	<i>598.234</i>	<i>1.191.642</i>

Quelle: ÖSTAT, Einkommensteuerstatistik 1993

<sup>1)</sup> Einschließlich GeschäftsführerInnen von als GesmbH organisierten Gewerbebetrieben.

**Schwerpunktmäßige Einkommen und Gesamtsumme der Einkünfte (ohne Nullfälle) aus nichtselbständiger Arbeit 1993**

Wirtschaftsbereiche	Geschlecht	Einkommensteuerpflichtige			1.Quartil	Median	3. Quartil	9. Dezil
		Insgesamt	darunter: Nullfälle in %	Steuerfälle absolut				
						Schilling		
Schwerpunktmäßiges Einkommen	Männer	171.581	8,8	156.512	196.145	284.356	461.464	732.466
	Frauen	89.647	18,3	73.284	131.851	190.888	284.060	409.365
Gesamteinkommen	Männer	171.581	8,8	156.512	214.319	311.080	501.073	789.759
	Frauen	89.647	18,3	73.284	155.546	218.694	323.256	466.797

Quelle: ÖSTAT, Einkommensteuerstatistik 1993

**Schwerpunktmäßige Einkommen und Gesamtsumme der Einkünfte (ohne Nullfälle) aus Nichtarbeitseinkünften 1993**

Wirtschaftsbereiche	Geschlecht	Einkommensteuerpflichtige			1.Quartil	Median	3. Quartil	9. Dezil
		Insgesamt	darunter: Nullfälle in %	Steuerfälle absolut				
						Schilling		
Schwerpunktmäßiges Einkommen	Männer	17.885	41,1	10.541	119.643	211.244	389.431	853.807
	Frauen	31.848	48,1	16.515	97.246	150.782	269.111	500.000
Gesamteinkommen	Männer	17.885	41,1	10.541	155.262	275.236	535.362	1.104.510
	Frauen	31.848	48,1	16.515	122.639	198.917	357.033	651.052

Quelle: ÖSTAT, Einkommensteuerstatistik 1993

### Beschäftigte und schwerpunktmäßige Einkommen in der Land- und Forstwirtschaft 1993

#### Mikrozensus

Grundprogramm 1993 (Einstufung nach der Arbeitszeit)

Selbständige in der Land- und Forstwirtschaft	148.000
Mithelfende Familienangehörige	62.000

#### Einkommenssteuerstatistik 1993

Schwerpunktmäßige Einkommen  
als Selbständige in der Land- und Forstwirtschaft

Einkommenssteuerpflichtige	13.000
darunter: Nullfälle in %	67,1
Zahl der Steuerfälle	4.200

**Quelle:** ÖSTAT, Mikrozensus; Einkommensteuerstatistik 1993

## Entwicklung der Verteilung der standardisierten Personeneinkommen 1981-1993

	Männer							Frauen						
	1981 <sup>1)</sup>	1983 <sup>1)</sup>	1985 <sup>1)</sup>	1987 <sup>1)</sup>	1989	1991	1993	1981 <sup>1)</sup>	1983 <sup>1)</sup>	1985 <sup>1)</sup>	1987 <sup>1)</sup>	1989	1991	1993
	Absolu	Meßzahlen 1981 = 100						t in öS	Meßzahlen 1981 = 100					
	t in öS							t in öS						
1. Dezil	5.930	111	112	127	133	154	165	4.230	114	111	138	140	172	177
1. Quartil	7.090	109	112	125	135	156	168	5.260	112	115	135	145	167	177
Median	8.520	109	114	126	138	160	175	6.420	112	120	137	151	173	185
Arithmetisches														
Mittel	9.340	107	115	127	137	163	180	6.940	111	118	136	148	174	189
3. Quartil	10.490	109	117	130	139	169	186	8.010	111	122	135	154	174	191
9. Dezil	13.550	106	116	128	141	167	193	10.150	110	120	135	151	180	200

**Quelle:** ÖSTAT, Mikrozensus-Sonderprogramme

<sup>1)</sup> Ohne Hot-Deck

## **Anhang:**

# **Sozialbudget, Behindertenangelegenheiten,**

### **Sozialbudget:**

Einnahmen- Ausgaben .....	184
Sonstige Einnahmen - Sonstige Ausgaben .....	185

### **Behindertenangelegenheiten:**

Geschützte Werkstätten 1995 .....	186
Rentenaufwand für Opfer und Hinterbliebene .....	187
Ausgleichstaxfonds 1986 - 1995 (Individualförderungen) .....	188
Erfaßte begünstigte Behinderte nach Höhe des Grades der Behinderung .....	189
Erfaßte begünstigte Personen nach Altersgruppen .....	189
Rentenaufwand für Beschädigte und Hinterbliebene in der Heeresversorgung .....	190
Rentenaufwand für Beschädigte und Hinterbliebene in der Kriegsopferversorgung .....	191
PflegegeldbezieherInnen (Mai 1996) .....	192

## Kapitel 15 "Soziales" und Kapitel 16 "Sozialversicherung"

Erfolg 1995

	A u s g a b e n						E i n n a h m e n	
	Gesetzl. Verpflichtungen 1)		Ermessensausgaben		zusammen			
	Mio. S	%	Mio. S	%	Mio. S	%	Mio. S	%
Sozialversicherung	68.446,461	44,74%	-	-	68.446,461	44,74%	220,285	0,39%
Opferfürsorge und Kleinrentnerentschädigung Kriegsopferversorgung, Heeresversorgung	7.177,238 <sup>2a)</sup>	4,69%	273,865	0,18%	7.451,103 <sup>2a)</sup>	4,87%	48,211	0,08%
Pflegevorsorge	17.049,995	11,15%	-	-	17.049,995	11,15%	80,240	0,14%
Einrichtungen des AMS (I)	47.902,504 <sup>2b)</sup>	31,31%	7.589,662	4,96%	55.492,166 <sup>2b)</sup>	36,28%	55.272,145	96,83%
Sonstiges	3.598,789 <sup>2c)</sup>	2,35%	935,216	0,61%	4.534,005 <sup>2c)</sup>	2,96%	1.459,078	2,56%
Summe	144.174,987 <sup>2d)</sup>	94,25%	8.798,743	5,75%	152.973,730 <sup>2d)</sup>	100,00%	57.079,959	100,00%

1) Einschließlich Personalausgaben

3) Aufgliederung siehe Tabelle 2

2) Hievon Personalausgaben (in Mio. S):

a)	322,750
b)	844,090
c)	443,052
d)	1.609,892

# Aufgliederung der "Sonstigen Ausgaben" und "Sonstigen Einnahmen"

Erfolg 1995

	Sonstige Ausgaben			Sonstige Einnahmen
	Gesetzliche Verpflichtungen 1)	Ermessensausgaben	zusammen	
	M i l l i o n e n   S c h i l l i n g			Millionen Schilling
Bundesministerium für Arbeit und Soziales	2.774,302 <sup>2)</sup>	703,894 <sup>3)</sup>	3.478,196	909,112 <sup>4)</sup>
Hilfeleistungen an Opfer von Verbrechen	7,329	6,675	14,004	1,081
Sonstige Leistungen (Impfschadengesetz)	21,778	-	21,778	-
Allgemeine Fürsorge (ohne Kleinrentnerentschädigung)	-	63,201	63,201	-
Schlechtwetterentschädigung im Baugewerbe	543,559	-	543,559	543,559
Überbrückungshilfen an ehem. öffentlich Bedienstete	4,104	-	4,104	-
Beitr .d. Bundes zur Schlechtwetterentsch. im Baugew.	37,799	-	37,799	-
Ersatz der Sonderunterstützung nach dem MSchG	0,000	-	0,000	-
Kostenersatz an den Insolvenz-Ausfallgeld-Fonds	-	111,936	111,936	-
Heimarbeitskommissionen; Schlichtungsstellen	3,197	1,009	4,206	0,000
Arbeitsinspektion	206,721	48,501	255,222	5,326
Summe	3.598,789	935,216	4.534,005	1.459,078

1) einschließlich Personalausgaben

2) hievon 2.500,000 Mio.S Bundesbeitrag zur Arbeitsmarktpolitik

3) hievon 498,657 Mio.S Zahlungen gemäß EU-Strukturfonds

4) hievon 871,000 Mio.S Einnahmen gem. § 6 Abs. 7 AMPFG



**Geschützte Werkstätten**  
**Subventionsleistungen\*) nach Bundesländern im Jahre 1995**

Geschützte Werkstätte	Ausgleichstaxfonds		AMS		Land		gesamt in öS	Durchschn. Beschäftigtenzahl		Durchschn. Subventionsleistung je Beh./Monat
	in öS	in %	in öS	in %	in öS	in %		gesamt	davon Behinderte	
Wien	6.560.000	44,7%	734.000	5,0%	7.392.000	50,3%	14.686.000	103	78	15.690
St.Pölten	16.023.000	45,5%	10.737.000	30,5%	8.473.000	24,0%	35.233.000	246	187	15.701
Wr.Neustadt	6.006.000	46,2%	3.994.000	30,7%	3.004.000	23,1%	13.004.000	101	74	14.644
Oberösterreich	9.144.000	50,8%	-	0,0%	8.868.000	49,2%	18.012.000	133	110	13.645
Salzburg	14.003.000	51,1%	1.290.000	4,7%	12.132.000	44,2%	27.425.000	194	169	13.523
Steiermark	16.291.000	37,4%	14.942.000	34,3%	12.290.000	28,2%	43.523.000	252	200	18.135
Kärnten	11.302.000	45,2%	-	0,0%	13.705.000	54,8%	25.007.000	184	149	13.986
Tirol	8.796.000	37,6%	7.803.000	33,3%	6.819.000	29,1%	23.418.000	125	105	18.586
insgesamt	88.125.000	44,0%	39.500.000	19,7%	72.683.000	36,3%	200.308.000	1.338	1.072	15.571

\*) Die Subventionen betreffen die Abgeltung der behinderungsbedingten Mehrkosten. In diesen Leistungen sind o.a. Subventionen (z.B. Zuschüsse zu Investitionen, Darlehen, Prämien nach dem BEinstG) nicht enthalten

**Quellen:** Bilanzen der Geschützten Werkstätten

**Opferfürsorge: Rentenaufwand für Opfer und Hinterbliebene  
in den Jahren 1986 bis 1995**

(in Millionen öS)

Jahr	<b>Opfer</b>		<b>Hinterbliebene</b>		<b>Insgesamt</b>		
	Kopfzahl *)	Aufwand	Kopfzahl *)	Aufwand	Kopfzahl *)	Aufwand	Veränderung in %
1986	2.150	138,6	1.798	86,1	3.948	224,8	-3,0
1987	2.004	135,1	1.744	85,6	3.748	220,7	-1,8
1988	1.950	134,0	1.654	80,7	3.604	214,7	-2,7
1989	2.001	145,8	1.551	77,0	3.552	222,8	+3,8
1990	1.928	144,8	1.490	76,8	3.418	221,5	-0,6
1991	1.830	147,9	1.436	81,0	3.266	228,9	+3,3
1992	1.709	143,8	1.394	82,6	3.103	226,3	-1,1
1993	1.586	139,9	1.320	81,1	2.906	221,0	-2,3
1994	1.513	136,8	1.256	80,5	2.769	217,3	-1,7
1995	1.674	142,6	1.185	78,0	2.859	220,6	+1,5

\*) jeweils am Jahresende

Quelle: BMAuS

### Ausgaben des Ausgleichstaxfonds für Individualförderungen in den Jahren 1986 - 1995 (in Mio.S)

	1986	1987	1988	1989	1990	1991	1992	1993	1994	1995
PKW-Zuschüsse	10,5	10,0	10,0	9,4	11,0	20,6	19,0	19,1	15,7	14,3
Lohnkostenzuschüsse	32,9	40,2	46,6	50,3	67,3	80,7	105,9	128,0	140,4	139,4
Studien- und Lehrlingsbeihilfen	6,1	6,0	6,2	5,7	5,6	8,0	8,4	8,2	6,8	5,0
Fahrkostenzuschüsse für Rollstuhlfahrer	5,4	6,0	6,8	7,2	8,2	10,8	11,7	13,0	13,7	14,5
Technische Arbeitshilfen	2,0	2,0	2,2	1,9	5,1	6,3	6,2	5,5	2,5	5,2
Darlehen zur Existenzgründung	8,8	12,4	16,7	20,0	26,2	29,3	23,4	25,0	17,0	13,1
Zuschüsse zur Existenzgründung	2,5	2,4	2,9	2,6	2,3	4,5	1,9	2,1	1,4	2,5
Zuschüsse zur rollstuhlgerechten Wohnungsadaptierung	1,9	1,6	2,5	2,8	4,3	5,4	5,9	8,9	10,4	10,0
Zuschuß zu orthopäd. Blinden-, Hörbehelfen	3,5	4,8	5,7	6,7	11,9	22,5	22,1	22,1	17,8	14,3
Sonstige Mobilitätshilfen	1,4	1,1	1,4	1,3	1,8	2,0	2,7	2,6	2,0	3,1
Sonstige Fürsorge (inkl. Fürsorge für Kriegsopfer)	11,8	12,1	12,7	13,6	17,9	21,5	6,4	20,4	17,4	19,1
Forschung, Information	0,1	0,1	0,1	0,1	0,7	1,6	0,4	1,4	0,5	0,7
<b>Summe</b>	<b>86,9</b>	<b>98,7</b>	<b>113,8</b>	<b>121,6</b>	<b>162,3</b>	<b>213,2</b>	<b>207,6</b>	<b>256,3</b>	<b>245,6</b>	<b>240,2</b>

Quelle: Bundesministerium für Arbeit und Soziales

### **Erfasste begünstigte Behinderte nach der Höhe des Grades der Behinderung**

Stichtag 1.Jänner 1996

<b>Grad der Behinderung</b>	<b>Anzahl</b>
30 v.H.	343
40 v.H.	190
50 v.H.	26.270
60 v.H.	13.852
70 v.H.	11.292
80 v.H.	7.412
90 v.H.	2.046
100 v.H.	4.615
<b>Insgesamt</b>	<b>66.087</b>

**Quelle:** Bundesministerium für Arbeit und Soziales

### **Erfasste begünstigte Personen nach Altersgruppen <sup>1)</sup>**

Stichtag 1.Jänner 1996

<b>Lebensjahr</b>	<b>Anzahl</b>	<b>%-Anteil</b>
60 oder älter	2.013	3,0
50 - 59	20.020	30,3
40 - 49	19.941	30,2
30 - 39	15.327	23,2
20 - 29	8.247	12,5
unter 20	539	0,8
<b>Summe</b>	<b>66.087</b>	<b>100,0</b>

1) Der Personenkreis der begünstigten Personen setzt sich zusammen aus den begünstigten Behinderten und den nichtbehinderten Inhabern von Amtsbescheinigungen und Opferausweisen

**Quelle:** Bundesministerium für Arbeit und Soziales

### Rentenaufwand für Beschädigte und Hinterbliebene in der Heeresversorgung 1986 - 1995

#### Anzahl jeweils zum Jahresende

Jahr	Beschädigte	Hinter- bliebene	Summe	Veränderung in %
1986	1.054	128	1.182	+ 4,7
1987	1.120	122	1.242	+ 5,1
1988	1.171	120	1.291	+ 3,9
1989	1.195	109	1.304	+ 1,0
1990	1.227	108	1.335	+ 2,4
1991	1.272	107	1.379	+ 3,3
1992	1.341	102	1.443	+ 4,6
1993	1.387	96	1.483	+ 2,7
1994	1.428	98	1.526	+ 2,9
1995	1.471	95	1.566	02,6

#### Aufwand in Mio.S

Jahr	Beschädigte	Hinter- bliebene	Summe	Veränderung in %
1986	52,013	4,269	56,282	+ 11,7
1987	57,145	4,185	61,330	+ 9,1
1988	61,126	4,216	65,342	+ 6,3
1989	63,613	3,996	67,609	+ 3,7
1990	69,700	4,371	74,071	+ 9,3
1991	77,454	4,382	81,836	+ 10,5
1992	85,017	4,453	89,470	+ 9,3
1993	92,311	4,551	96,862	+ 8,3
1994	98,983	5,271	104,254	+ 7,6
1995	103,927	5,976	109,903	+ 5,4

Quelle: BMAS

### Rentenaufwand für Beschädigte und Hinterbliebene in der Kriegsopferversorgung 1986 - 1995

#### Anzahl jeweils zum Jahresende

Jahr	Beschädigte	Hinter- bliebene	Summe	Veränderung in %
1986	72.650	73.598	146.248	-3,8
1987	69.600	70.612	140.212	-4,1
1988	66.559	67.572	134.131	-4,3
1989	63.486	64.554	128.040	-4,5
1990	60.463	61.676	122.139	-4,6
1991	57.348	58.839	116.187	-4,9
1992	54.245	56.015	110.260	-5,1
1993	51.255	53.404	104.659	-5,1
1994	48.310	50.681	98.991	-5,4
1995	45.449	48.158	93.607	-5,4

#### Aufwand in Mio.S

Jahr	Beschädigte	Hinter- bliebene	Summe	Veränderung in %
1986	2.623,1	3.197,4	5.820,5	-0,6
1987	2.635,0	3.217,3	5.852,3	+0,5
1988	2.573,8	3.153,7	5.727,4	-2,1
1989	2.551,5	3.103,2	5.654,7	-1,3
1990	2.568,4	3.181,9	5.750,3	+1,7
1991	2.612,8	3.316,8	5.929,6	+3,1
1992	2.610,3	3.396,3	6.006,6	+1,3
1993	2.596,4	3.418,0	6.014,4	+0,1
1994	2.547,5	3.404,9	5.952,4	-1,0
1995	2.483,5	3.309,1	5.792,6	-2,7

Quelle: BMAS

**PflegegeldbezieherInnen Mai 1996**  
(nach dem Bundespflegegeldgesetz)  
S t u f e n

Bereiche	1	2	3	4	5	6	7	Gesamt
<b>Sozialversicherung</b>	23.061	128.021	47.396	21.827	16.748	3.497	2.277	<b>242.827</b>
%-Verteilung	9%	53%	20%	9%	7%	1%	1%	100,00%
<b>Sonstige</b>	1.707	13.777	5.061	1.762	2.094	750	240	<b>25.391</b>
%-Verteilung	7%	54%	20%	7%	8%	3%	1%	100,00%
<b>Gesamt</b>	<b>24.768</b>	<b>141.798</b>	<b>52.457</b>	<b>23.589</b>	<b>18.842</b>	<b>4.247</b>	<b>2.517</b>	<b>268.218</b>
%-Verteilung	9%	53%	20%	9%	7%	1%	1%	100,00%

**Quelle:** Bundesministerium für Arbeit und Soziales