

Struktur der Bergbauernbetriebe 2010 (1)

Tabelle 3.1.14

Betriebe, Flächen, Größenklassen	Burgenland	Kärnten	Niederösterreich	Oberösterreich	Salzburg	Steiermark	Tirol	Vorarlberg	Osterreich
Alle Bergbauernbetriebe mit BHK-Punkten									
Anzahl der Betriebe	257	7.627	13.895	13.878	5.853	11.998	10.617	2.433	66.558
LF insgesamt (ha) (2)	3.098	96.525	278.298	215.569	72.658	166.392	90.264	29.513	952.317
davon Ackerfläche (ha)	2.430	17.045	134.116	66.414	2.758	26.884	4.035	508	254.190
durchschnittliche LF je Betrieb (ha)	12,1	12,7	20,0	15,5	12,4	13,9	8,5	12,1	14,3
durchschnittliche BHK-Punkte je Betrieb	85,8	177,1	111,0	95,4	159,3	155,9	187,3	167,9	141,8
Bergbauern- und Biobetriebe - Anzahl (3)	44	1.085	2.867	2.942	3.015	2.654	2.570	397	15.574
Bergbauernbetriebe mit Milchquoten (4)	20	1.965	5.521	6.852	3.176	4.719	4.930	1.431	28.614
Bergbauernbetriebe mit Viehhaltung	145	7.145	12.034	12.856	5.652	11.126	10.033	2.317	61.308
GVE insgesamt	879	127.943	253.973	269.445	98.682	215.065	134.961	40.226	1.141.174
davon GVE-Rinder	650	114.252	227.216	249.277	89.706	198.211	118.622	37.504	1.035.438
Rinder (Stück)	909	146.665	304.174	329.157	113.737	259.277	152.220	47.394	1.353.533
davon Milchkühe (Stück)	144	21.419	77.681	101.175	32.760	62.866	45.234	18.197	359.476
davon Mutterkühe (Stück)	122	44.908	40.344	36.700	17.432	43.042	19.777	3.610	205.935
Bergbauernbetriebe BHK-Gruppe 1 (1 bis 90 BHK-Punkte)									
Anzahl der Betriebe	156	1.661	5.214	7.433	1.436	2.586	2.207	454	21.147
LF insgesamt (ha)	1.636	24.370	109.918	126.774	19.766	37.169	23.073	6.945	349.651
durchschnittliche LF je Betrieb (ha)	10,5	14,7	21,1	17,1	13,8	14,4	10,5	15,3	16,5
Biobetriebe	33	170	773	1.368	648	413	461	55	3.921
Betriebe mit Milchquoten	5	532	1.742	4.091	919	1.085	1.307	321	10.002
Betriebe mit Viehhaltung	86	1.508	4.247	6.944	1.386	2.342	2.115	436	19.064
GVE insgesamt	189	32.412	92.325	166.221	28.443	51.599	40.050	11.393	422.632
davon GVE-Rinder	109	27.806	79.611	154.184	26.380	46.322	36.326	10.866	381.604
davon GVE-Schweine	11	1.803	5.582	4.265	110	1.409	345	189	13.714
Rinder (Stück)	153	36.189	109.523	205.109	32.800	61.296	45.913	13.603	504.586
davon Milchkühe (Stück)	15	6.969	26.751	64.183	12.714	17.070	16.676	5.686	150.064
davon Mutterkühe (Stück)	12	8.278	10.752	19.147	3.307	6.849	4.271	752	53.368
Bergbauernbetriebe BHK-Gruppe 2 (91 bis 180 BHK-Punkte)									
Anzahl der Betriebe	100	2.397	7.477	5.637	2.279	5.195	2.983	1.014	27.082
LF insgesamt (ha)	1.458	32.874	150.938	80.312	29.850	76.926	27.679	13.455	413.492
durchschnittliche LF je Betrieb (ha)	14,6	13,7	20,2	14,2	13,1	14,8	9,3	13,3	15,3
Biobetriebe	11	375	1.709	1.418	1.260	1.135	777	148	6.833
Betriebe mit Milchquoten	15	682	3.371	2.547	1.356	2.261	1.458	697	12.387
Betriebe mit Viehhaltung	58	2.247	6.677	5.192	2.193	4.836	2.783	983	24.969
GVE insgesamt	689	45.231	144.827	94.765	40.987	102.355	40.961	18.954	488.769
davon GVE-Rinder	541	41.318	132.236	87.707	37.397	95.558	36.148	17.932	448.837
davon GVE-Schweine	103	700	4.165	822	172	846	343	162	7.313
Rinder (Stück)	756	53.155	174.733	114.476	47.471	124.598	45.975	22.535	583.699
davon Milchkühe (Stück)	128	7.835	46.871	34.779	13.510	32.267	14.775	9.212	159.377
davon Mutterkühe (Stück)	109	15.891	25.172	15.667	7.007	19.339	5.508	1.398	90.091
Bergbauernbetriebe BHK-Gruppe 3 (181 bis 270 BHK-Punkte)									
Anzahl der Betriebe	1	2.252	1.140	765	1.371	3.159	2.973	614	12.275
LF insgesamt (ha)	4	27.991	17.023	8.276	15.601	41.320	22.460	6.176	138.851
durchschnittliche LF je Betrieb (ha)	4,0	12,4	14,9	10,8	11,4	13,1	7,6	10,1	11,3
Biobetriebe		366	376	154	756	859	794	125	3.430
Betriebe mit Milchquoten		515	403	211	627	1.093	1.223	279	4.351
Betriebe mit Viehhaltung	1	2.151	1.054	684	1.329	2.960	2.789	579	11.547
GVE insgesamt	1	35.961	16.473	8.311	20.285	48.690	31.525	6.882	168.128
davon GVE-Rinder		32.601	15.105	7.301	18.063	44.934	27.296	6.060	151.360
davon GVE-Schweine		407	109	58	100	317	280	54	1.325
Rinder (Stück)		41.479	19.573	9.457	23.251	58.592	35.594	7.840	195.786
davon Milchkühe (Stück)		5.101	4.023	2.195	4.720	11.143	8.314	2.349	37.845
davon Mutterkühe (Stück)		14.620	4.298	1.856	4.903	13.027	5.735	938	45.377
Bergbauernbetriebe BHK-Gruppe 4 (mehr als 270 BHK-Punkte)									
Anzahl der Betriebe		1.317	64	43	767	1.058	2.454	351	6.054
LF insgesamt (ha)		11.290	419	207	7.441	10.977	17.052	2.937	50.323
durchschnittliche LF je Betrieb (ha)		8,6	6,5	4,8	9,7	10,4	6,9	8,4	8,3
Biobetriebe		174	9	2	351	247	538	69	1.390
Betriebe mit Milchquoten		236	5	3	274	280	942	134	1.874
Betriebe mit Viehhaltung		1.239	56	36	744	988	2.346	319	5.728
GVE insgesamt		14.339	348	148	8.967	12.421	22.425	2.997	61.645
davon GVE-Rinder		12.527	264	85	7.866	11.397	18.852	2.646	53.637
davon GVE-Schweine		182	4	2	58	108	192	23	569
Rinder (Stück)		15.842	345	115	10.215	14.791	24.738	3.416	69.462
davon Milchkühe (Stück)		1.512	33	14	1.811	2.380	5.462	942	12.154
davon Mutterkühe (Stück)		6.117	119	26	2.210	3.821	4.256	514	17.063

Quelle: BMLFUW; AMA, INVEKOS-Daten mit Stand vom Mai 2011; LFRZ-Auswertung L012 u.a.

Vollständige Tabelle unter: www.gruenerbericht.at oder www.awi.bmlfuw.gv.at/gb zu finden.

Entwicklung der Biobetriebe und Bioflächen (Auszug)

Tabelle 3.1.15

Jahr	Zahl der Biobetriebe						Förderungen in Mio. Euro			
	Alle Biobetriebe (1)	geförderte Biobetriebe im INVEKOS (2)	davon				Maßnahme biologische Wirtschaftsweise		Summe der Prämien aus anderen Förderungsmaßnahmen des ÖPUL's für Biobetriebe	Förderungen für Bioverbände (6)
			geförderte Biobetriebe im ÖPUL	davon			insgesamt (4)	davon/dazu Bio-Kontrollzuschuss (5)		
				Maßnahme "Biologische Wirtschaftsweise"	Maßnahme "NÖ Ökopunkte" (3)	Sonstige ÖPUL-Maßnahmen				
Betriebe						Prämien				
2006	20.162	19.986	19.572	18.505	436	631	95,3	5,9	71,0	1,4
2007	19.922	19.751	19.420	18.459		961	85,8		50,3	1,4
2008	20.089	19.948	19.706	19.074		632	88,5	1,9	50,4	1,4
2009	21.000	20.870	20.595	19.997		598	92,4	1,9	64,2	1,3
2010	22.132	21.728	21.374	20.789		585	99,1	2,3	67,8	1,3
Landwirtschaftlich genutzte Fläche (in ha)										
2006	477.802	477.472	454.051	321.971	12.786	119.294				
2007	482.337	481.637	468.782	345.400		123.382				
2008	492.632	491.825	482.050	364.924		117.126				
2009	518.757	518.172	506.219	388.043		118.176				
2010	543.605	538.210	525.862	414.148		111.713				
Entwicklung der Biobetriebe und Bioflächen (in ha) nach Bundesländern										
	Burgenland	Kärnten	Nieder- österreich	Ober- österreich	Salzburg	Steiermark	Tirol	Vorarlberg	Wien	Öster- reich
Alle Biobetriebe										
2006	730	1.393	4.211	3.349	3.434	3.460	3.117	449	19	20.162
2007	774	1.371	4.245	3.517	3.475	3.426	2.632	460	22	19.922
2008	780	1.346	4.255	3.722	3.528	3.407	2.587	441	23	20.089
2009	853	1.402	4.453	3.881	3.604	3.649	2.658	476	24	21.000
2010	992	1.480	4.773	4.097	3.685	3.740	2.818	513	34	22.132
Geförderte Biobetriebe im INVEKOS										
2005	740	1.386	4.170	3.347	3.445	3.468	3.165	447	17	20.185
2006	715	1.379	4.172	3.322	3.421	3.412	3.108	440	17	19.986
2007	752	1.355	4.219	3.493	3.460	3.380	2.620	452	20	19.751
2008	764	1.332	4.231	3.702	3.515	3.368	2.580	435	21	19.948
2009	838	1.388	4.430	3.864	3.593	3.611	2.652	472	22	20.870
2010	955	1.441	4.683	4.020	3.659	3.642	2.793	507	28	21.728
Landwirtschaftlich genutzte Fläche (in ha) der geförderten Biobetriebe im INVEKOS										
2006	28.389	40.920	115.430	59.427	88.603	71.078	60.008	12.494	1.122	477.472
2007	30.781	40.247	121.678	62.011	89.652	71.088	52.302	12.730	1.149	481.637
2008	33.251	39.531	124.322	66.624	90.519	71.908	52.646	11.892	1.131	491.825
2009	36.649	40.502	134.637	69.553	93.140	75.023	54.571	12.693	1.404	518.172
2010	44.612	40.888	144.088	72.822	90.231	73.110	57.820	13.262	1.375	538.210
Landwirtschaftlich genutzte Fläche (in ha) ohne Aimen und Bergmälder der geförderten Biobetriebe im INVEKOS										
2006	28.389	24.708	112.459	58.198	48.332	51.958	30.652	5.669	1.122	361.488
2007	30.781	25.151	118.592	60.756	49.394	52.659	26.570	5.860	1.149	370.912
2008	33.251	25.098	120.927	65.409	50.771	53.620	26.878	5.711	1.131	382.796
2009	36.649	26.124	131.165	68.362	52.303	57.766	28.159	6.230	1.404	408.162
2010	44.612	27.046	141.123	71.816	52.834	58.764	30.097	6.609	1.375	434.276
Ackerland (in ha) der geförderten Biobetriebe im INVEKOS										
2006	25.616	8.264	71.166	22.951	2.465	9.873	1.310	205	1.114	142.964
2007	27.533	8.542	78.296	23.655	2.462	9.965	1.101	196	1.117	152.866
2008	29.644	8.291	80.307	24.707	2.231	9.994	1.040	187	1.092	157.494
2009	32.528	8.658	88.534	25.519	2.248	10.554	1.120	214	1.334	170.708
2010	39.857	8.931	97.197	27.360	2.270	10.766	1.132	242	1.302	189.056
Dauergrünland (in ha) der geförderten Biobetriebe im INVEKOS										
2006	2.158	32.630	42.617	36.402	86.133	60.353	58.690	12.280	0	331.264
2007	2.296	31.680	41.336	38.275	87.185	60.181	51.187	12.524	9	324.673
2008	2.454	31.216	41.845	41.818	88.283	60.761	51.577	11.695	11	329.657
2009	2.738	31.815	43.761	43.909	90.886	63.172	53.430	12.469	11	342.191
2010	3.074	31.926	44.196	45.329	87.955	61.002	56.659	13.010	10	343.162
Weingärten (in ha) der geförderten Biobetriebe im INVEKOS										
2006	429	0,1	1.215			114		3	5	1.766
2007	766	1	1.534			154		3	19	2.477
2008	959	1	1.626	0,4		159		3	23	2.773
2009	1.184	7	1.755	0,9		212		3	56	3.218
2010	1.458	7	2.084	4,9		245		3	61	3.863

Quelle: BMLFUW, AMA

Vollständige Tabelle unter: www.gruenerbericht.at oder www.awl.bmlfuw.gv.at/gb zu finden.

Struktur der Biobetriebe 2010 (1)

Tabelle 3.1.16a

Betriebe, Flächen, Größenklassen, Tiere und Großvieheinheiten (GVE)	Burgen- land	Kärnten	Nieder- österreich	Ober- österreich	Salzburg	Steiermark	Tirol	Vorarlberg	Wien	Österreich
Betriebe und Flächen										
geförderte Biobetriebe	955	1.441	4.683	4.020	3.659	3.642	2.793	507	28	21.728
Landw. gen. Fläche (LF) gesamt (ha) (3)	44.612	40.888	144.088	72.822	90.231	73.110	57.820	13.262	1.375	538.210
davon Almen und Bergm.		13.842	2.965	1.006	37.398	14.347	27.723	6.653		103.934
durchschn. LF je Betrieb (ha)	46,7	28,4	30,8	18,1	24,7	20,1	20,7	26,2	49,1	24,8
Biobetriebe mit LF o. Almen u. Bergm.	954	1.410	4.647	4.008	3.658	3.604	2.778	486	28	21.573
LF ohne Almen u. Bergmähder (ha)	44.612	27.046	141.123	71.816	52.834	58.764	30.097	6.609	1.375	434.276
durch. LF o. Almen je Betrieb (ha)	46,8	19,2	30,4	17,9	14,4	16,3	10,8	13,6	49,1	20,1
Biobetriebe n. Größenklassen (ha LF o. Almen u. Bergm.)										
unter 5 ha	128	160	331	502	349	486	677	121	13	2.767
5 bis unter 10 ha	150	337	569	812	1.048	871	967	108		4.862
10 bis unter 20 ha	179	461	1.327	1.407	1.499	1.262	831	141	1	7.108
20 bis unter 30 ha	94	217	898	717	618	571	219	70	2	3.306
30 bis unter 50 ha	120	169	819	438	211	323	69	43	5	2.197
50 ha und mehr	283	66	703	132	33	91	15	3	7	1.333
Biobetriebe mit Ackerflächen	863	763	3.331	2.836	460	1.553	559	49	17	10.431
Ackerfläche (AF) insgesamt (ha)	39.857	8.931	97.197	27.360	2.270	10.768	1.132	242	1.302	189.056
durchschn. AF je Betrieb (ha)	46,2	11,7	29,2	9,6	4,9	6,9	2,0	4,9	76,6	18,1
Biobetriebe mit AF n. Größenklassen (ha AF)										
unter 5 ha	131	340	601	1.155	307	860	503	35	4	3.936
5 bis unter 10 ha	130	173	508	805	97	347	37	6		2.103
10 bis unter 20 ha	146	141	725	574	44	256	15	5	1	1.907
20 bis unter 30 ha	96	50	447	164	10	55	2	2	1	827
30 bis unter 50 ha	100	40	504	102	1	25	1	1	4	778
50 ha und mehr	280	19	546	36	1	10	1		7	880
Biobetriebe mit GL o. Almen, Bergm.	434	1.377	3.662	3.952	3.657	3.486	2.769	482	5	19.824
Grünland (GL) o. Almen, Bergm. (ha)	3.074	18.084	41.231	44.323	50.558	46.655	28.936	6.357	10	239.229
durch. GLfläche o. Almen, Bergm. je Betr. (ha)	7,1	13,1	11,3	11,2	13,8	13,4	10,5	13,2	2,1	12,1
Biobetriebe mit GL ohne Almen, Bergm. n. Größenklassen (ha GL)										
unter 5 ha	330	290	1.407	1.123	400	893	741	119	4	5.307
5 bis unter 10 ha	52	390	697	1.145	1.080	767	930	114	1	5.176
10 bis unter 20 ha	27	426	897	1.130	1.496	1.080	812	140		6.008
20 bis unter 30 ha	10	168	417	346	469	465	212	69		2.156
30 bis unter 50 ha	6	89	207	176	185	232	61	37		993
50 ha und mehr	9	14	37	32	27	49	13	3		184
Biobetriebe mit Dauerkulturen	283	40	497	76	4	310	112	21	12	1.355
Dauerkulturfäche (ha)	1.682	30	2.695	132,9	6	1.343	28	10,6	63,5	5.991
durchschn. Dauerkulturfäche je Betrieb mit Dauerkulturen (ha)	5,9	0,8	5,4	1,7	1,5	4,3	0,3	0,5	5,3	4,4
Kulturgruppen										
Brotgetreide										
Biobetriebe mit Brotgetreide	674	227	2.502	1.585	49	601	91	16	13	5.758
Brotgetreide gesamt (ha)	13.120	1.092	30.417	5.405	69	1.556	81	33	506	52.280
Brotgetreidefläche je Betrieb (ha) (3)	19,5	4,8	12,2	3,4	1,4	2,6	0,9	2,1	38,9	9,1
Futtergetreide										
Biobetriebe mit Futtergetreide	587	404	2.568	1.924	195	752	142	10	12	6.594
Futtergetreide gesamt (ha)	8.863	2.237	21.863	7.315	344	2.402	58	10	197	43.290
Futtergetreidefläche je Betrieb (ha) (3)	15,1	5,5	8,5	3,8	1,8	3,2	0,4	1,0	16,4	6,6
Eiweißpflanzen (Körnerleguminosen)										
Biobetriebe mit Eiweißpflanzen	426	63	1.403	451	5	112	12		9	2.481
Eiweißpflanzen gesamt (ha)	3.663	374	6.485	1.579	6	340	84		80	12.613
Eiweißpflanzenfläche je Betrieb (ha) (3)	6,6	5,9	4,6	3,5	1,3	3,0	7,0		8,9	5,1
Ölfrüchte										
Biobetriebe mit Ölfrüchten	325	70	958	193	1	332	2	9	5	1.895
Ölfrüchte gesamt (ha)	3.656	697	6.980	851	0,3	785	0,1	39,4	25	13.034
Ölfruchtfläche je Betrieb (ha) (3)	11,2	10,0	7,3	4,4	0,3	2,4	0,0	4,4	5,0	6,9
Hackfrüchte										
Biobetriebe mit Hackfrüchten	62	184	1.013	1.129	184	234	296	14	8	3.124
Hackfrüchte gesamt (ha)	264	35	3.211	368	65	37	42	7	41	4.070
Hackfruchtfläche je Betrieb (ha) (3)	4,3	0,2	3,2	0,3	0,4	0,2	0,1	0,5	5,1	1,3
Feldfutter										
Biobetriebe mit Feldfutter	721	705	3.024	2.554	448	1.250	474	45	13	9.234
Feldfutter gesamt (ha)	8.534	4.380	23.027	11.015	1.767	5.207	777	170	192	55.068
Feldfutterfläche je Betrieb (ha) (3)	11,8	6,2	7,6	4,3	3,9	4,2	1,6	3,8	14,7	6,0

Struktur der Biobetriebe 2010 (1)

Tabelle 3.1.16b

Betriebe, Flächen, Größenklassen, Tiere und Großvieheinheiten (GVE)	Burgenland	Kärnten	Niederösterreich	Oberösterreich	Salzburg	Steiermark	Tirol	Vorarlberg	Wien	Österreich
Halter und Nutztiere										
Rinder										
Halter von Rindern	55	1.093	2.220	2.765	3.343	2.600	2.342	403	1	14.822
Rinder gesamt (Stück)	2.905	30.878	63.487	78.601	82.149	72.632	45.047	8.859	1	384.559
Rinder je Betrieb (Stück)	52,8	28,3	28,6	28,4	24,6	27,9	19,2	22,0	1,0	25,9
davon Milchkühe										
Halter von Milchkühen	33	546	1.283	1.601	2.423	1.476	1.584	246		9.192
Milchkühe gesamt (Stück)	491	4.924	13.406	19.153	26.157	14.443	13.385	2.679		94.638
Milchkühe je Betrieb (Stück)	14,9	9,0	10,4	12,0	10,8	9,8	8,5	10,9		10,3
davon Mutterkühe										
Halter von Mutterkühen	40	926	1.722	2.139	2.154	1.951	1.656	261		10.849
Mutterkühe gesamt (Stück)	805	10.325	15.648	18.203	12.910	18.577	7.249	1.493		85.210
Mutterkühe je Betrieb (Stück)	20,1	11,2	9,1	8,5	6,0	9,5	4,4	5,7		7,9
Schweine										
Halter von Schweinen	55	330	857	870	686	862	488	54	3	4.205
Schweine gesamt (Stück)	3.014	3.265	36.376	15.079	1.769	11.238	1.867	287	69	72.964
Schweine je Betrieb (Stück)	54,8	9,9	42,4	17,3	2,6	13,0	3,8	5,3	23,0	17,4
Geflügel										
Halter von Geflügel	133	627	1.518	1.950	1.670	1.751	910	132	4	8.695
Geflügel gesamt (Stück)	22.113	213.304	127.775	279.920	56.357	519.639	23.826	13.424	251	1.256.609
Geflügel je Betrieb (Stück)	166,3	340,2	84,2	143,5	33,7	296,8	26,2	101,7	62,8	144,5
Schafe										
Halter von Schafen	51	223	525	423	514	444	444	60	3	2.687
Schafe gesamt (Stück)	2.088	8.472	25.172	16.484	13.282	14.801	14.378	1.884	116	96.677
Schafe je Betrieb (Stück)	40,9	38,0	47,9	39,0	25,8	33,3	32,4	31,4	38,7	36,0
Ziegen										
Halter von Ziegen	16	145	263	463	497	333	366	74	1	2.158
Ziegen gesamt (Stück)	110	1.070	9.194	15.388	3.071	2.797	3.270	920	1	35.821
Ziegen je Betrieb (Stück)	6,9	7,4	35,0	33,2	6,2	8,4	8,9	12,4	1,0	16,6
Milchquoten										
Biobetriebe mit Quoten	8	408	962	1.166	2.217	1.066	1.439	207		7.473
Quote (A-, D- u. Almquote) gesamt (t)	1.698	25.421	65.325	93.431	133.647	73.404	67.657	15.906		476.488
Quote je Betrieb (t)	212,3	62,3	67,9	80,1	60,3	68,9	47,0	76,8		63,8
Biobetriebe nach Größenklassen										
bis 20.000 kg	1	126	160	182	487	168	473	45		1.642
20.001 bis 40.000 kg	1	88	210	212	575	262	337	23		1.708
40.001 bis 70.000 kg		67	229	241	495	259	307	44		1.642
70.001 bis 100.000 kg	1	48	163	194	276	165	163	43		1.053
100.001 bis 200.000 kg	3	56	166	271	310	172	142	36		1.156
über 200.000 kg	2	23	34	66	74	40	17	16		272
Bio-Milchquote (t) nach Größenklassen										
bis 20.000 kg	14	954	1.551	1.773	5.295	1.995	4.173	406		16.161
20.001 bis 40.000 kg	24	2.520	6.307	6.459	16.695	7.724	9.922	706		50.357
40.001 bis 70.000 kg	0	3.694	12.360	12.913	26.430	14.113	16.615	2.332		88.457
70.001 bis 100.000 kg	80	4.035	13.705	16.329	23.124	13.831	13.591	3.582		88.278
100.001 bis 200.000 kg	437	7.964	21.959	36.971	41.621	23.544	19.013	4.685		156.175
über 200.000 kg	1.144	6.254	9.442	18.985	20.480	12.197	4.343	4.215		77.059
Biobetriebe mit A-Milchquoten	7	330	893	1.108	2.075	1.019	1.232	182		6.846
A-Quote gesamt (t)	1.835	23.091	62.360	90.103	125.621	70.189	57.580	13.466		444.045
A-Quote je Betrieb (t)	233,6	70,0	69,8	81,3	60,5	68,9	46,7	74,0		64,9
Biobetriebe mit D-Milchquoten	5	242	399	428	874	364	737	130		3.179
D-Quote gesamt (t)	63	1.980	2.916	3.299	2.994	2.424	2.778	871		17.326
D-Quote je Betrieb (t)	12,6	8,2	7,3	7,7	3,4	6,7	3,8	6,7		5,4
Biobetriebe mit Alm-Milchquoten		25	3	3	294	50	374	66		815
Alm-Quote gesamt (t)		349	49	29	5.032	791	7.299	1.569		15.117
Alm-Quote je Betrieb (t)		14,0	16,2	9,7	17,1	15,8	19,5	23,8		18,5
Großvieheinheiten (GVE)										
Biobetriebe mit GVE	242	1.299	3.142	3.610	3.576	3.216	2.687	453	6	18.231
GVE gesamt	3.608	27.994	61.982	71.036	71.240	65.738	39.883	7.682	32	349.193
GVE je Betrieb	14,9	21,6	19,7	19,7	19,9	20,4	14,8	17,0	5,3	19,2

1) Es sind alle geförderten Biobetriebe im INVEKOS erfasst.
2) Umfasst die Betriebe ohne LF (z.B. Teichwirte, Bienenhalter, etc.)
3) Durchschnittsfläche bezogen auf Betriebe mit der jeweiligen Fläche (z.B. Brotgetreidefläche).

Quelle: BMLFUW, Bundesanstalt für Agrarwirtschaft; AMA, INVEKOS-Daten, Stand Mai 2011.

Struktur der Almen in Österreich: Anzahl, Flächen und gealptes Vieh (1) (Auszug)

Tabelle 3.1.17

Jahre	Burgenland (2)	Kärnten	Niederösterreich	Oberösterreich	Salzburg	Steiermark	Tirol	Vorarlberg	Wien (2)	Österreich
Anzahl der Almen										
2008		1.949	81	208	1.818	1.980	2.148	542		8.726
2009		1.942	81	205	1.814	1.974	2.151	539		8.706
2010		1.926	79	201	1.819	1.945	2.163	534		8.667
Veränderung 2009 zu 2010 in %		-0,8	-2,5	-2,0	0,3	-1,5	0,6	-0,9		-0,4
Hirten										
2008		593	71	119	1.312	913	3.228	1.016		7.252
2009		578	67	117	1.330	915	3.241	1.019		7.267
2010		581	70	118	1.324	886	3.204	1.043		7.226
Veränderung 2009 zu 2010 in %		0,5	4,5	0,9	-0,5	-3,2	-1,1	2,4		-0,6
Almfutterflächen (in ha)										
2008		72.315	4.992	5.219	88.576	61.691	183.929	41.969		458.694
2009		72.562	4.987	5.219	87.913	56.374	180.951	41.976		449.981
2010		69.319	4.503	5.453	80.884	48.392	163.099	41.722		413.372
Veränderung 2009 zu 2010 in %		-4,5	-9,7	4,5	-8,0	-14,2	-9,9	-0,6		-8,1
AlmaufreiberInnen (3)										
2008	6	4.725	672	718	4.771	4.605	10.627	2.647	5	28.776
2009	5	4.642	662	700	4.779	4.577	10.600	2.641		28.606
2010	4	4.603	641	689	4.747	4.494	10.392	2.596	2	28.168
Veränderung 2009 zu 2010 in %	-20,0	-0,8	-3,2	-1,6	-0,7	-1,8	-2,0	-1,7		-1,5
GVE										
2008		45.733	3.923	3.922	60.018	40.627	101.230	29.464		284.916
2009		46.255	3.892	3.980	60.807	41.138	103.347	30.046		289.466
2010		46.391	3.714	4.018	60.912	40.844	102.946	29.931		288.756
Veränderung 2009 zu 2010 in %		0,3	-4,6	0,9	0,2	-0,7	-0,4	-0,4		-0,2
Pferde in Stück										
2008		1.456	30	72	2.931	872	3.329	991		9.681
2009		1.478	32	92	2.835	913	3.267	1.018		9.635
2010		1.440	26	82	2.697	900	3.141	1.068		9.354
Veränderung 2009 zu 2010 in %		-2,6	-18,8	-10,9	-4,9	-1,4	-3,9	4,9		-2,9
Rinder (ohne Milchkühe) in Stück										
2008		50.212	4.980	4.805	58.935	48.535	77.066	25.679		270.212
2009		50.861	4.961	4.892	60.095	49.378	79.217	26.447		275.851
2010		51.096	4.734	4.951	60.400	49.026	79.750	26.947		276.904
Veränderung 2009 zu 2010 in %		0,5	-4,6	1,2	0,5	-0,7	0,7	1,9		0,4
Milchkühe in Stück										
2008		1.790	40	83	9.118	1.559	33.299	9.540		55.429
2009		1.731	40	79	9.143	1.440	33.639	9.537		55.609
2010		1.703	47	76	9.080	1.412	32.459	9.027		53.804
Veränderung 2009 zu 2010 in %		-1,6	17,5	-3,8	-0,7	-1,9	-3,5	-5,3		-3,2
Schafe (4) in Stück										
2008		15.112		945	19.293	7.809	67.850	5.025		115.834
2009		15.619		903	18.752	7.821	69.748	4.912		117.755
2010		15.631		912	19.754	7.864	72.571	5.261		121.993
Veränderung 2009 zu 2010 in %		0,1		1,0	5,3	0,5	4,0	7,1		3,6
Ziegen (4) in Stück										
2008		1.124	3	52	1.458	99	4.965	1.063		8.764
2009		1.054	4	78	1.464	101	5.348	1.050		9.099
2010		1.051	1	62	1.497	102	5.687	1.104		9.504
Veränderung 2009 zu 2010 in %		-0,3	-75,0	-20,5	2,3	1,0	6,3	5,1		4,5
Almen im Ausland 2010										
Anzahl und Flächen										
Ausländische Almen		2			1		3	40		46
Almfutterfläche (in ha)		94			52		123	1.765		2.034
gealpte GVE		73			23		66	1.685		1.847

1) Für die Auswertung nach Bundesländern ist die Lage der Alm ausschlaggebend; inklusive der mitbestoßenen Almen in Österreich.

Quelle: BM/LFUW, AMA, INVEKOS-Daten, Stand März 2011; LFRZ-Auswertung L013a.

Vollständige Tabelle unter: www.gruenerbericht.at oder www.awi.bmifuw.gv.at/gb zu finden.

Struktur der Weidegemeinschaften: Anzahl, Flächen und geweidetes Vieh

Tabelle 3.1.18

Tabelle unter: www.gruenerbericht.at oder www.awi.bmifuw.gv.at/gb zu finden.

Obstanlagen nach Produktionsrichtung 2002 und 2007

Tabelle 3.1.19

Tabelle unter: www.gruenerbericht.at oder www.awi.bmlfuw.gv.at/gb zu finden.**Obstanlagen nach Produktionsrichtung und Sorten**

Tabelle 3.1.20

Tabelle unter: www.gruenerbericht.at oder www.awi.bmlfuw.gv.at/gb zu finden.**Weingartenflächen 2009**

Tabelle 3.1.21

Tabelle unter: www.gruenerbericht.at oder www.awi.bmlfuw.gv.at/gb zu finden.**Rebsorten nach Bundesländern (Flächen in ha) (1)**

Tabelle 3.1.22

Rebsorten	Österreich		Burgenland	Niederösterreich	Steiermark	Wien	Übrige Bundesländer
	1999	2009					
Grüner Veltliner (Weißgipfler)	17.479	13.519	1.473	11.886	5	147	8
Welschriesling	4.323	3.462	1.422	1.355	658	26	1
Müller-Thurgau	3.289	2.044	376	1.392	255	16	4
Weißer Burgunder	(1)	1.914	551	889	432	40	2
Weißer Riesling	1.643	1.851	151	1.554	65	76	6
Chardonnay	(1)	1.380	566	481	280	35	17
Gemischter Satz	1.371	1.042	133	593	263	51	1
Übrige Weißweinsorten	5.103	4.608	1.554	2.035	949	55	16
Weißweinsorten	36.145	29.820	6.227	20.185	2.907	446	55
Zweigelt	4.350	6.412	2.649	3.335	377	44	7
Blaufränkisch	2.641	3.228	3.053	148	19	5	3
Blauer Portugieser	2.358	1.621	19	1.593	3	5	1
Blauburger	884	897	163	701	23	10	1
St. Laurent	415	775	406	348	13	9	0,3
Blauer Burgunder	409	646	325	284	14	15	8
Übrige Rotweinsorten	1.295	2.134	1.001	590	511	24	8
Rotweinsorten	12.352	15.713	7.615	6.999	960	111	27

1) 1999: in Summe erfasst (2.935,53 ha).

2) 2009: erstmals als Qualitätsrebsorte erfasst.

3) Rundungsdifferenzen technisch bedingt.

Quelle: Statistik Austria, Auswertung der Landesweinbaukataster (Burgenland, Kärnten, Wien) sowie der Zentralen Weindatenbank des BMLFUW (Niederösterreich, Steiermark).

Vollständige Tabelle unter: www.gruenerbericht.at oder www.awi.bmlfuw.gv.at/gb zu finden.**Feldgemüseanbauerhebung**

Tabelle 3.1.23

Tabelle unter: www.gruenerbericht.at oder www.awi.bmlfuw.gv.at/gb zu finden.**Gartenbauerhebung**

Tabelle 3.1.24

Tabelle unter: www.gruenerbericht.at oder www.awi.bmlfuw.gv.at/gb zu finden.**Landwirtschaftlich genutzte Fläche in Natura 2000-Gebieten**

Tabelle 3.1.25

Tabelle unter: www.gruenerbericht.at oder www.awi.bmlfuw.gv.at/gb zu finden.**Landwirtschaftlich genutzte Fläche in Nationalpark-Gebieten**

Tabelle 3.1.26

Tabelle unter: www.gruenerbericht.at oder www.awi.bmlfuw.gv.at/gb zu finden.

Viehbestand nach Alter und Kategorien (1)

Tabelle 3.1.27

Kategorie	2006	2007	2008	2009	2010
Tierhalter insgesamt (2)	112.000	109.000	107.000	106.000	106.000
Pferde (Einhufer) insgesamt (3)	87.072	87.072	87.072	87.072	87.072
Halter von Pferden	17.566	17.566	17.566	17.566	17.566
Rinder insgesamt	2.002.919	2.000.196	1.997.209	2.026.260	2.013.281
Jungvieh bis unter 1 Jahr					
Schlachtkälber bis 300 kg	84.074	105.327	126.901	151.702	170.272
andere Kälber und Jungrinder, männlich	261.319	246.673	230.563	213.211	191.189
andere Kälber und Jungrinder, weiblich	286.136	282.089	279.005	278.528	272.591
Jungvieh 1 bis unter 2 Jahre					
Stiere und Ochsen	169.916	171.960	165.478	172.113	169.282
Schlachtkalbinnen	42.971	54.054	64.979	77.373	86.984
Nutz- und Zuchtkalbinnen	222.104	211.044	200.787	196.476	187.386
Rinder 2 Jahre und älter					
Stiere und Ochsen	16.379	15.944	16.085	17.272	17.587
Schlachtkalbinnen	10.078	12.569	15.351	18.575	21.657
Nutz- und Zuchtkalbinnen	111.207	104.709	101.378	103.487	102.715
Milchkühe	527.421	524.500	530.230	532.976	532.735
andere Kühe	271.314	271.327	266.452	264.547	260.883
Kühe insgesamt	798.735	795.827	796.682	797.523	793.618
Halter von Rindern	80.161	77.460	75.194	73.466	71.563
Hühner insgesamt (4)	12.354.358	12.354.358	12.354.358	12.354.358	12.354.358
Küken für Legezwecke, Legehennen, Hähne	6.525.623	6.525.623	6.525.623	6.525.623	6.525.623
Masthähnchen und -hähnchen	5.828.735	5.828.735	5.828.735	5.828.735	5.828.735
Halter von Hühnern	70.725	70.725	70.725	70.725	70.725
Truthühner (4)	550.071	550.071	550.071	550.071	550.071
Sonstiges Geflügel (4)	122.716	122.716	122.716	122.716	122.716
Schweine insgesamt	3.139.438	3.286.292	3.064.231	3.136.967	3.134.156
Ferkel bis 20 kg	779.440	796.424	742.865	759.607	764.542
Jungschweine 20 - 50 kg	841.046	898.630	860.411	839.236	839.543
Mastschweine 50 - 80 kg	607.621	665.603	603.883	624.048	636.542
Mastschweine 80 - 110 kg	499.103	518.254	480.096	506.224	502.762
Mastschweine größer als 110 kg	90.400	89.032	79.146	113.951	108.076
Zuchtschweine 50 kg und mehr					
Jungsauen, noch nie gedeckt	33.306	30.101	27.116	27.330	23.281
Jungsauen, erstmals gedeckt	30.139	31.626	28.308	29.739	28.334
Ältere Sauen, gedeckt	186.359	185.840	176.741	171.124	169.927
Ältere Sauen, nicht gedeckt	63.620	63.411	58.723	59.437	57.331
Zuchteber	8.404	7.371	6.942	6.271	5.818
Halter von Schweinen	45.036	47.540	39.837	38.002	30.805
Schafe insgesamt	312.375	351.329	333.181	344.709	358.415
Mutterschafe und gedeckte Lämmer	203.894	228.950	216.681	215.216	223.678
andere Schafe	108.481	122.379	116.500	129.493	134.737
Halter von Schafen	14.857	16.443	14.655	14.596	15.245
Ziegen insgesamt	53.108	60.487	62.490	68.188	71.768
Ziegen, die bereits gezickelt haben und gedeckte Ziegen	35.658	39.484	41.213	43.611	47.101
andere Ziegen	17.450	21.003	21.277	24.577	24.667
Halter von Ziegen	9.149	10.925	9.612	9.850	10.090
Zuchtwild (5)	41.190	41.190	41.190	41.190	41.190

1) Angaben in Stück.

2) Wert von 2003 wird auf Basis der Viehhalter im INVEKOS fortgeschrieben (geschätzte Werte).

3) Werte von 1999 werden für 2000, 2001 und 2002, die Werte von 2003 für 2004, 2005, 2006, 2007, 2008, 2009 und 2010 fortgeschrieben.

4) Werte von 2001 werden für 2002 und Werte von 2003 werden für 2004, 2005, 2006, 2007, 2008, 2009 und 2010 fortgeschrieben.

5) Wert von 2000 für 2001 und 2002 und Wert von 2003 für 2004, 2005, 2006, 2007, 2008, 2009 und 2010 fortgeschrieben.

n.v. = nicht verfügbar.

Quelle: Allgemeine Viehzählung am 1. Dezember 2010; Statistik Austria.

Viehbestand auf Basis GVE nach Tierkategorien laut INVEKOS-Tierliste 2010 (1)

Tabelle 3.1.28

Größenklassen	Pferde		Rinder (2)		Schweine		Schafe		Ziegen	
	Betriebe	Pferde-GVE	Betriebe	Rinder-GVE	Betriebe	Schweine-GVE	Betriebe	Schafe GVE	Betriebe	Ziegen GVE
Größenklassen										
0 bis 5 GVE	11.141	21.096	9.541	29.810	23.593	13.887	10.228	18.407	8.332	4.911
5 bis 10 GVE	1.877	12.232	13.262	97.145	1.307	9.603	1.432	9.866	93	648
10 bis 20 GVE	893	11.804	19.767	287.747	1.741	25.428	513	7.036	90	1.279
20 bis 30 GVE	272	6.455	12.364	303.270	1.240	30.897	141	3.452	44	1.069
30 bis 50 GVE	136	4.952	10.779	410.050	1.958	76.831	86	3.206	20	735
50 bis 100 GVE	33	2.114	4.877	316.933	2.111	146.464	35	2.259	7	471
100 bis 200 GVE	2	218	498	61.824	497	61.900	4	488	3	355
über 200 GVE	1	249	31	8.962	18	6.080				
Alle GVE	14.355	59.118	71.119	1.515.741	32.465	371.090	12.439	44.715	8.589	9.467
Größenklassen	Geflügel (3)		Sonstige (4)						Gesamt	
	Betriebe	Geflügel-GVE	Betriebe	Sonstige GVE					Betriebe	Gesamt GVE
0 bis 5 GVE	49.024	4.713	3.030	3.049					25.161	50.411
5 bis 10 GVE	311	2.247	1.809	1.779					16.416	120.060
10 bis 20 GVE	342	4.880	1.326	1.367					22.770	331.811
20 bis 30 GVE	145	3.499	298	259					14.298	351.437
30 bis 50 GVE	169	6.629	426	353					13.640	522.071
50 bis 100 GVE	79	5.433							7.627	506.723
100 bis 200 GVE	14	1.743		191					1.103	136.795
über 200 GVE	3	651							58	17.506
Alle GVE	50.087	29.796	6.889	6.999					101.073	2.036.815
Bundesländer										
	Burgenland	Kärnten	Nieder- österreich	Ober- österreich	Salzburg	Steiermark	Tirol	Vorarlberg	Wien	Österreich
in GVE										
Pferde	2.188	6.722	12.447	12.350	6.456	10.479	6.702	1.766	10	59.118
Rinder	15.596	155.911	327.260	430.723	132.996	259.229	142.571	51.423	32	1.515.741
Schweine	6.403	16.496	100.181	139.323	1.048	104.844	1.527	1.247	21	371.090
Schafe	665	5.781	8.842	6.762	3.269	8.627	9.459	1.284	27	44.715
Ziegen	73	567	2.074	2.620	673	1.019	1.932	499	9	9.467
Geflügel	1.624	3.067	7.305	6.419	404	10.396	393	186	2	29.796
Sonstige Tiere	168	796	1.556	2.026	225	1.827	203	87	0,3	6.889
in Stück										
Pferde	2.438	8.023	13.926	14.067	7.779	12.073	8.219	2.166	13	68.704
Rinder	21.335	201.933	453.156	582.678	166.941	342.910	182.933	65.776	41	2.017.703
Schweine	52.231	134.917	839.269	1.163.029	7.642	842.894	12.548	9.809	150	3.062.489
Schafe	5.700	50.266	77.512	58.672	28.451	74.751	80.114	11.064	227	386.757
Ziegen	615	4.645	16.250	22.281	5.620	8.094	15.724	4.128	83	77.440
Geflügel	374.339	1.205.815	2.932.643	2.510.711	120.241	3.852.692	99.052	47.987	526	11.144.006
Sonstige Tiere	2.533	18.485	19.964	15.318	2.460	19.734	2.079	897	42	81.512

1) Die Tierliste ist zum Stichtag 1. April von allen Betrieben, die im INVEKOS erfasst sind, abzugeben; es ergeben sich geringfügige Abweichungen zu den Daten der Viehzählung (Stichtag: 1. Dezember); die Größenklasse ist jeweils auf die Tierkategorie bezogen.

2) Daten wurden aus der Rinderdatenbank (L048) entnommen.

3) Geflügel: Legehennen, Hähne, Masthühner, Truthühner, Enten, Gänse, Zwerghühner und Wachteln.

4) Sonstige: Zuchtwild, Lamas, Strausse, Mast- und Zuchtkaninchen.

Quelle: BMLFUW, INVEKOS-Datenbestand, Tierliste 2010 und Rinderdatenbank, Stand Dezember 2010, LFRZ-Auswertung L005 und L048.

Vollständige Tabelle unter: www.gruenerbericht.at oder www.awi.bmlfuw.gv.at/gb zu finden.

Entwicklung des Viehbesatzes je Hektar

Tabelle 3.1.29

Tabelle unter: www.gruenerbericht.at oder www.awi.bmlfuw.gv.at/gb zu finden.

Viehbestand und Viehhalter nach Bundesländern

Tabelle 3.1.30

	Burgenland	Kärnten	Nieder- österreich	Ober- österreich	Salzburg	Steiermark	Tirol	Vorarlberg	Wien	Öster- reich
Rinder (in 1.000 Stück)										
1980	68,5	217,3	622,2	725,1	165,6	454,6	198,7	64,4	0,5	2.516,9
1990	49,5	227,8	629,4	772,4	181,3	444,5	215,8	63,1	0,1	2.583,9
1995	35,6	210,0	551,3	694,2	175,0	398,4	196,6	64,7		2.325,8
2000	26,1	205,5	496,1	641,9	169,8	363,3	189,7	62,9	0,11	2.155,4
2005	21,6	192,4	459,6	597,9	163,6	330,2	182,7	62,6	0,14	2.010,7
2009	22,0	199,0	457,0	586,8	166,3	343,4	185,6	66,0	0,11	2.026,3
2010	21,6	198,1	453,8	586,3	165,7	338,5	183,8	65,4	0,12	2.013,3
Änderung 2010 zu 2009	-1,8	-0,5	-0,7	-0,1	-0,4	-1,4	-1,0	-0,9	1,8	-0,6
Rinderhalter										
1980	7.599	16.684	39.417	44.488	9.766	40.552	15.452	4.334	32	178.324
1990	3.962	13.866	28.488	35.652	8.928	30.788	13.622	3.697	14	139.017
1995	2.168	12.127	23.231	30.216	8.358	24.715	12.375	3.392	11	116.593
2000	1.008	11.044	19.227	25.027	7.701	19.505	11.476	2.995	7	97.990
2005	807	9.379	15.810	20.673	7.181	16.041	10.302	2.700	13	82.906
2009	600	8.344	13.746	17.865	6.748	14.064	9.552	2.536	11	73.466
2010	572	8.172	13.336	17.287	6.672	13.617	9.417	2.478	12	71.563
Änderung 2010 zu 2009	-4,7	-2,1	-3,0	-3,2	-1,1	-3,2	-1,4	-2,3	9,1	-2,6
Kühe (in 1.000 Stück)										
1980	25,3	72,3	210,5	294,1	80,1	174,3	86,8	30,6		974,0
1990	15,9	80,8	194,9	286,7	86,7	167,2	90,6	28,8		951,6
1995	12,6	82,6	184,1	274,9	85,7	160,1	87,4	29,6		917,0
2000	9,6	86,4	171,3	257,7	84,0	151,2	84,9	28,7	0,04	873,8
2005	7,6	85,9	155,7	231,6	79,2	135,6	81,0	28,1	0,05	804,9
2009	7,4	88,8	153,3	221,9	79,0	137,5	80,5	29,1	0,05	797,5
2010	7,3	88,7	152,8	221,7	78,5	136,2	79,3	29,1	0,05	793,6
Änderung 2010 zu 2009	-1,8	-0,1	-0,3	-0,1	-0,7	-1,0	-1,5	0,2	4,3	-0,5
Kuhhalter (1)										
1980	7.332	16.300	37.312	44.077	9.682	39.909	15.431	4.329	23	174.395
1990	3.497	11.521	25.539	34.580	8.469	28.592	13.114	3.495	8	128.815
1995	1.865	11.360	20.403	28.319	8.041	23.047	11.949	3.173	6	108.163
1999	1.162	10.296	17.268	24.113	7.519	19.156	11.078	2.899	6	93.497
2005	647	8.836	13.383	18.521	6.881	14.566	9.778	2.506	10	75.128
2008	512	8.064	11.853	16.305	6.520	13.072	9.146	2.375	6	67.853
2009	479	7.864	11.396	15.692	6.434	12.621	8.962	2.308	6	65.762
Änderung 2009 zu 2008	-6,4	-2,5	-3,9	-3,8	-1,3	-3,5	-2,0	-2,8	0,0	-3,1
Schweine (in 1.000 Stück)										
1980	171,6	236,3	1.277,9	1.025,9	49,0	817,3	85,6	32,7	9,9	3.706,2
1990	140,5	200,1	1.151,4	1.123,9	32,9	961,0	57,7	19,0	1,5	3.688,0
1995	125,6	197,5	1.090,8	1.179,8	26,7	1.022,5	43,8	18,6	0,9	3.706,2
2000	84,4	174,2	970,4	1.191,5	15,4	867,8	28,4	15,2	0,7	3.347,9
2005	71,7	163,7	879,8	1.144,3	12,4	863,2	18,7	15,6	0,2	3.169,5
2009	62,7	140,7	866,6	1.171,5	8,3	863,9	12,7	10,2	0,3	3.137,0
2010	58,4	132,1	878,2	1.162,3	9,2	869,0	15,1	9,6	0,1	3.134,2
Änderung 2010 zu 2009	-6,7	-8,1	1,3	-0,8	11,3	0,6	18,6	-5,9	-55,8	-0,1
Schweinehalter										
1980	15.838	19.619	51.120	41.020	6.593	52.982	12.427	2.757	107	202.463
1990	9.024	14.858	33.978	30.213	4.623	39.078	9.299	1.834	39	142.946
1995	5.632	12.290	25.426	24.249	4.149	31.292	7.552	1.470	20	112.080
2000	3.175	9.421	17.643	17.496	2.765	22.218	5.285	1.006	11	79.020
2005	1.447	7.107	11.734	12.374	2.171	14.970	3.797	752	4	54.356
2009	1.036	5.076	8.251	8.938	1.573	10.102	2.591	420	15	38.002
2010	808	3.537	7.045	7.767	1.250	7.838	2.177	374	9	30.805
Änderung 2010 zu 2009	-22,0	-30,3	-14,6	-13,1	-20,5	-22,4	-16,0	-11,0	-40,0	-18,9
Pferde (in 1.000 Stück) (2)										
1980	2,0	4,6	9,3	7,0	3,8	6,6	4,1	1,3	1,7	40,4
1990	2,1	5,0	11,4	9,9	4,7	8,3	4,7	2,0	1,2	49,3
1995	3,1	7,0	18,1	14,6	6,4	12,2	7,0	2,8	1,2	72,4
1999	3,3	8,6	20,3	15,8	7,6	13,5	8,3	2,8	1,3	81,5
2003	2,1	11,1	19,3	18,3	7,7	16,5	9,8	2,2	0,1	87,1
2005	2,8	8,0	17,5	13,5	7,8	13,6	7,7	2,4	0,3	73,9
2007 (aus AS 2007) (3)	4,5	7,9	16,8	17,2	7,6	12,6	7,4	2,5	0,2	76,7
Änderung 2007 zu 2005	58,2	-1,9	-3,8	26,8	-2,8	-7,6	-3,7	1,6	-39,0	3,8

Viehbestand und Viehhalter nach Bundesländern

Tabelle 3.1.30

	Burgenland	Kärnten	Nieder- österreich	Ober- österreich	Salzburg	Steiermark	Tirol	Vorarlberg	Wien	Öster- reich
Pferdehalter										
1980	1.049	2.968	3.210	3.274	1.904	3.096	1.949	635	61	18.146
1990	802	2.391	2.930	3.276	1.696	3.160	1.710	707	36	16.708
1995	911	2.653	3.833	3.926	1.960	3.617	2.160	938	42	20.040
1999	855	2.692	3.720	3.812	2.078	3.583	2.325	890	35	19.990
2003	459	2.637	2.976	3.375	1.871	3.460	2.224	546	18	17.566
2005	581	2.218	3.221	3.049	2.024	3.360	2.094	647	12	17.206
2007 (aus AS 2007) (3)	786	2.152	2.826	3.529	2.011	3.081	1.901	664	10	16.960
Änderung 2007 zu 2005	35,3	-3,0	-12,3	15,7	-0,6	-8,3	-9,2	2,6	-16,7	-1,4
Schafe (in 1.000 Stück)										
1980	1,3	23,1	22,7	30,9	19,3	27,0	57,7	8,4	0,3	190,7
1990	4,2	40,1	47,9	46,5	28,5	51,2	81,4	9,2	0,2	309,2
1995	5,4	48,8	58,8	50,9	32,3	60,4	95,1	13,1	0,4	365,2
2000	5,3	47,4	59,3	43,2	29,2	58,2	84,7	11,6	0,2	339,2
2005	4,4	44,4	55,4	47,2	26,6	56,7	78,8	12,2	0,2	325,7
2009	5,4	44,2	64,7	50,5	26,1	63,8	78,6	11,0	0,3	344,7
2010	5,5	46,1	68,1	53,5	28,1	65,7	80,4	10,8	0,3	358,4
Änderung 2010 zu 2009	2,5	4,3	5,2	5,8	7,6	2,9	2,2	-1,6	-5,1	4,0
Schafhalter										
1980	210	2.728	3.858	5.400	1.996	3.478	3.862	749	14	22.295
1990	371	3.566	4.198	5.778	1.708	4.609	3.800	628	11	24.669
1995	431	3.127	3.578	4.868	1.758	4.160	3.744	655	9	22.330
2000	343	2.609	2.860	3.874	1.440	3.556	3.400	557	11	18.650
2005	235	2.460	2.171	3.473	1.324	3.178	2.806	456	9	16.112
2009	262	1.787	2.298	2.792	1.336	2.894	2.723	492	12	14.596
2010	256	1.945	2.239	2.872	1.390	3.244	2.815	468	16	15.245
Änderung 2010 zu 2009	-2,3	8,8	-2,6	2,9	4,0	12,1	3,4	-4,9	33,3	4,4
Ziegen (in 1.000 Stück)										
1980	1,0	3,7	8,3	5,6	2,3	4,2	5,6	1,6	0,1	32,4
1990	0,9	4,3	6,6	6,9	3,8	5,3	7,9	1,5		37,2
1995	1,1	5,6	10,3	11,0	4,4	7,4	11,8	2,6		54,2
2000	1,0	5,7	12,2	11,7	3,9	7,8	11,5	2,3	0,1	56,1
2005	0,8	4,7	12,3	11,9	4,0	7,6	10,9	2,7	0,1	55,1
2009	1,0	4,4	14,8	19,0	4,7	7,9	12,8	3,5	0,1	68,2
2010	0,9	4,5	15,4	20,3	5,0	7,5	14,0	3,8	0,2	71,8
Änderung 2010 zu 2009	-10,1	3,4	4,1	7,1	6,8	-4,7	9,6	8,8	102,9	5,3
Ziegenhalter										
1980	409	1.649	4.560	2.835	885	2.177	1.766	587	26	14.694
1990	377	1.411	2.249	2.851	986	2.267	1.880	602	9	12.632
1995	292	1.657	2.249	3.613	1.125	2.393	2.618	732	12	14.691
2000	217	1.652	1.891	3.507	1.066	2.353	2.307	511	9	13.513
2005	159	1.315	1.357	2.102	983	1.963	1.851	509	3	10.242
2009	147	1.091	1.346	2.113	986	1.714	1.947	493	13	9.850
2010	158	1.107	1.331	2.208	1.026	1.706	1.941	596	17	10.090
Änderung 2010 zu 2009	7,5	1,5	-1,1	4,5	4,1	-0,5	-0,3	20,9	30,8	2,4

1) 2000, 2001, 2002, 2004, 2005 und 2006: Anzahl der Halter nicht erhoben.
2) 2000, 2001, 2002, 2004 und 2006 wurden Pferde nicht erhoben. Ab 2005 Daten aus der jeweiligen Agrarstrukturerhebung.
3) Einschließlich Esel und Maultiere.
4) 2002, 2004 und 2006 wurden Hühner nicht erhoben. Ab 2005 Daten aus der jeweiligen Agrarstrukturerhebung.
5) Ab 2005 Daten aus der jeweiligen Agrarstrukturerhebung.

Quelle: Allgemeine Viehzählungen, Statistik Austria, Ergänzung BMLFUW aus L048.

Vollständige Tabelle unter: www.gruenerbericht.at oder www.awi.bmlfuw.gv.at/gb zu finden.

Struktur viehhaltender Betriebe

Tabelle 3.1.31

Tabelle unter: www.gruenerbericht.at oder www.awi.bmlfuw.gv.at/gb zu finden.

Rinderbestand und Halter nach Bundesländern und Größenklassen

Tabelle 3.1.32

Tabelle unter: www.gruenerbericht.at oder www.awi.bmlfuw.gv.at/gb zu finden.

Struktur der Betriebe mit Milchquoten nach Bundesländern (1) (Auszug)

Tabelle 3.1.33

Jahr	Burgenland	Kärnten	Nieder- österreich (1)	Ober- österreich	Salzburg	Steiermark	Tirol	Vorarlberg	Österreich
Betriebe mit Milchquoten (Referenzmengen)									
Alle Betriebe mit Milchquoten (A- und D-Quote sowie Almquoten)									
2001/02	620	4.298	11.753	17.405	5.720	9.969	7.251	2.200	59.216
2002/03	546	4.130	11.137	16.533	5.612	9.498	7.114	2.153	56.723
2003/04	487	3.933	10.470	15.716	5.469	8.992	6.961	2.083	54.111
2004/05	425	3.656	9.703	14.811	5.332	8.300	6.797	2.045	51.069
2005/06	363	3.429	9.060	13.988	5.155	7.685	6.608	1.982	48.270
2006/07	317	3.261	8.569	13.124	4.975	7.191	6.375	1.931	45.743
2007/08	288	3.123	8.085	12.324	4.816	6.817	6.171	1.887	43.511
2008/09	264	3.048	7.737	11.833	4.713	6.579	6.052	1.850	42.076
2009/10	238	2.921	7.400	11.394	4.610	6.309	5.910	1.814	40.596
2010/11	208	2.832	7.075	10.903	4.487	6.053	5.785	1.766	39.109
Verteilung nach Größenklassen im Wirtschaftsjahr 2010/11									
bis 20.000 kg	50	913	1.171	1.802	951	1.164	1.790	369	8.210
20.001 bis 40.000 kg	28	599	1.419	2.077	1.064	1.291	1.328	266	8.072
40.001 bis 70.000 kg	28	458	1.535	2.485	953	1.316	1.135	362	8.272
70.001 bis 100.000 kg	23	276	987	1.544	572	844	658	267	5.171
100.001 bis 200.000 kg	43	413	1.421	2.189	741	1.064	684	338	6.893
200.001 bis 400.000 kg	21	141	480	717	179	339	165	137	2.179
über 400.001 kg	15	32	62	89	27	35	25	27	312
Betriebe mit Milchquoten 2010/11	208	2.832	7.075	10.903	4.487	6.053	5.785	1.766	39.109
Veränderung 2010/11 zu 2009/10 in %	-12,6	-3,0	-4,4	-4,3	-2,7	-4,1	-2,1	-2,6	-3,7
Betriebe mit Milchquoten im Benachteiligten Gebiet									
A- und D-Quote (inkl. Almquoten)	170	2.744	6.356	7.989	4.134	5.837	5.556	1.636	34.422
Bergbauern mit Milchquoten									
A- und D-Quote (inkl. Almquoten)									
BHK-Gruppe 1	5	532	1.742	4.091	919	1.085	1.307	321	10.002
BHK-Gruppe 2	15	682	3.371	2.547	1.356	2.261	1.458	697	12.387
BHK-Gruppe 3		515	403	211	627	1.093	1.223	279	4.351
BHK-Gruppe 4		236	5	3	274	280	942	134	1.874
Bergbauern 2010/11	20	1.965	5.521	6.852	3.176	4.719	4.930	1.431	28.614
Bergbauern 2009/10	24	2.017	5.745	7.119	3.248	4.868	5.038	1.480	29.539
Nichtbergbauern 2010/11 (2)	188	867	1.554	4.051	1.311	1.334	855	335	10.495
Nichtbergbauern 2009/10 (2)	214	904	1.655	4.275	1.362	1.441	872	334	11.057
Referenzmengen (A- und D-Quote sowie Almquoten) in Tonnen									
2001/02	34.943	166.144	546.322	835.077	272.162	416.843	295.651	130.300	2.697.441
2002/03	33.203	167.218	543.533	830.309	274.425	415.558	296.276	130.680	2.691.202
2003/04	32.430	168.479	548.317	840.874	279.026	420.441	298.634	132.169	2.720.370
2004/05	30.970	166.954	543.516	842.411	280.431	417.027	299.712	133.952	2.714.972
2005/06	28.974	166.278	542.118	840.527	280.688	416.485	300.171	135.381	2.710.622
2006/07	28.057	168.834	549.042	845.384	284.271	423.152	304.209	139.376	2.742.325
2007/08	27.353	171.193	550.827	844.099	286.125	426.861	305.644	141.178	2.753.280
2008/09	27.386	175.660	562.805	862.820	292.750	436.868	311.887	144.769	2.814.945
2009/10	26.432	176.354	560.519	864.344	293.587	437.156	312.142	146.036	2.816.570
2010/11	25.700	183.563	570.654	879.029	300.436	445.317	319.300	149.617	2.873.616
Veränderung 2010/11 zu 2009/10 in %	2,8	-3,9	-1,8	-1,7	-2,3	-1,8	-2,2	-2,4	-2,0
Verteilung der A-Quote nach Größenklassen im Wirtschaftsjahr 2010/11									
A-Quote									
bis 20.000 kg	265	6.885	11.744	19.699	10.296	13.038	15.312	2.978	80.217
20.001 bis 40.000 kg	787	16.662	42.010	61.614	30.350	37.369	39.861	8.533	237.186
40.001 bis 70.000 kg	1.465	24.011	83.545	136.210	51.002	72.180	60.051	18.559	447.024
70.001 bis 100.000 kg	2.176	22.842	82.691	127.779	46.170	69.790	46.931	18.698	417.076
100.001 bis 200.000 kg	5.510	54.154	192.814	297.042	92.730	138.306	68.411	36.237	885.203
200.001 bis 400.000 kg	5.535	34.627	119.168	183.065	42.610	85.063	32.218	30.702	532.988
über 400.001 kg	9.336	15.810	29.904	45.067	12.427	17.570	8.542	12.199	150.855
A-Quote 2010/11	25.075	174.991	561.876	870.475	285.584	433.315	271.327	127.906	2.750.550
A-Quote 2009/10	25.754	167.629	550.512	854.900	278.474	424.836	263.935	124.461	2.690.500
Veränderung 2010/11 zu 2009/10 in %	-2,6	4,4	2,1	1,8	2,6	2,0	2,8	2,8	2,2

1) Datenbasis jeweils zum 31.3. des darauf folgenden Jahres (z.B. Daten für 2010 zum 31.3. 2011) inklusive aller fixen (2.195 t) und befristeten (173 t) Umwandlungen von D- in A-Quoten und der fixen (20 t) und befristeten (391 t) Umwandlungen von A- in D-Quoten. Die Quoten auf den Einzelalmen wurden beim Hauptbetrieb aufsummiert.
2) Inklusive der Gemeinschaftsalmen.

Quelle: BMLFUW; AMA, Stand: 13. Mai 2011, Auswertung E002.

Vollständige Tabelle unter: www.gruenerbericht.at oder www.awi.bmlfuw.gv.at/gb zu finden.

Rinderrassen nach Bundesländern

Tabelle 3.1.34

Tabelle unter: www.gruenerbericht.at oder www.awi.bmlfuw.gv.at/gb zu finden.

3.2 Agrarstruktur in der EU und Welterzeugung

Betriebe und Flächen der EU-Mitgliedstaaten nach Größenklassen 2007 (1)
Tabelle 3.2.1

Mitgliedstaaten	Größenklassen nach der LF (in ha)									Alle Betriebe
	ohne Fläche	< 2 ha	2 - < 5 ha	5 - < 10 ha	10 - < 20 ha	20 - < 30 ha	30 - < 50 ha	50 - < 100 ha	>> 100 ha	
Anzahl der Betriebe										
EU-27	251.310	6.385.750	3.007.730	1.560.530	992.630	399.500	404.820	392.890	305.240	13.700.400
Belgien	880	5.740	5.580	6.000	7.680	5.650	7.690	6.810	1.980	48.010
Bulgarien	11.200	417.390	39.240	10.060	5.480	1.940	1.630	1.970	4.220	493.130
Tschechische Republik	910	12.550	6.380	4.500	4.030	2.130	2.330	2.310	4.260	39.400
Dänemark	410	510	750	8.780	8.430	4.840	5.630	7.090	8.180	44.620
Deutschland	1.270	23.560	58.730	50.950	68.670	33.970	47.970	53.380	31.980	370.480
Estland	90	2.900	5.440	5.120	4.180	1.700	1.320	1.040	1.550	23.340
Griechenland	6.030	420.480	228.630	112.290	55.360	17.750	12.500	5.860	1.250	860.150
Spanien	13.930	274.710	262.730	157.250	122.440	59.150	52.520	50.100	51.080	1.043.910
Frankreich	5.380	63.870	61.180	48.460	52.180	36.860	62.360	106.650	90.410	527.350
Irland	200	1.500	6.690	16.230	30.480	24.090	26.310	18.220	4.520	128.240
Italien	1.670	831.900	397.120	202.560	122.750	42.430	40.990	27.010	13.010	1.679.440
Zypern	280	27.250	7.170	2.780	1.470	430	360	240	140	40.120
Lettland	270	18.500	25.290	27.060	20.760	6.420	4.360	2.880	2.210	107.750
Litauen	70	31.740	107.530	46.390	24.670	7.540	5.440	3.910	2.980	230.270
Luxemburg		230	170	210	190	130	260	690	420	2.300
Ungarn	60.370	452.340	47.490	24.380	17.210	6.240	6.140	5.660	6.490	626.320
Malta	250	9.670	820	260	20					11.020
Niederlande	1.790	8.770	10.910	10.970	12.150	8.350	12.640	9.210	1.950	76.740
Österreich (2)	880	19.130	35.340	30.120	35.340	16.240	15.090	8.000	3.280	165.420
Polen	10.840	1.046.210	580.230	389.400	239.270	64.400	36.970	15.790	7.850	2.390.960
Portugal	880	127.300	71.390	33.630	19.890	6.720	5.440	4.390	5.440	275.080
Rumänien	79.550	2.485.570	965.590	300.000	70.130	9.550	6.560	4.740	9.660	3.931.350
Slowenien	50	18.580	25.850	19.140	8.550	1.890	890	290	100	75.340
Slowakei	2.460	49.700	8.000	2.920	1.660	680	670	740	2.160	68.990
Finnland	340	1.730	4.540	8.540	14.790	10.960	13.220	10.940	3.170	68.230
Schweden	450	700	9.740	13.170	14.140	7.660	8.810	10.050	7.890	72.610
Vereinigtes Königreich	50.860	33.220	35.200	29.360	30.710	19.780	26.720	34.920	39.060	299.830
Landwirtschaftlich genutzte Fläche (LF) (in 1.000 ha)										
EU-27		4.866,7	9.540,6	10.907,4	13.886,9	9.736,0	15.649,4	27.512,6	80.385,4	172.485,0
Belgien		5,7	18,6	43,5	111,7	139,5	298,4	466,4	290,6	1.374,4
Bulgarien		191,1	115,5	66,6	73,0	45,5	61,4	139,5	2.358,2	3.050,7
Tschechische Republik		10,2	19,3	31,3	56,4	51,5	89,5	161,2	3.098,8	3.518,1
Dänemark		0,4	2,8	63,3	121,4	118,9	218,3	509,5	1.628,0	2.662,6
Deutschland		20,1	196,9	371,2	1.025,2	845,8	1.878,2	3.742,3	8.852,3	16.931,9
Estland		3,9	18,0	36,4	58,7	41,1	50,3	71,4	627,0	906,8
Griechenland		361,7	717,6	772,1	754,5	426,0	466,6	384,6	193,1	4.076,2
Spanien		312,0	831,8	1.108,7	1.716,2	1.427,5	2.014,9	3.506,3	13.975,2	24.892,5
Frankreich		62,2	202,2	344,4	747,6	909,0	2.466,1	7.682,1	15.063,3	27.476,9
Irland		1,9	24,5	122,7	457,1	600,8	1.032,8	1.217,9	681,6	4.139,2
Italien		773,1	1.247,5	1.407,9	1.701,1	1.029,2	1.569,6	1.839,1	3.176,7	12.744,2
Zypern		19,7	22,3	19,2	20,4	10,4	13,2	16,7	24,1	146,0
Lettland		17,4	85,2	193,0	287,8	154,5	165,4	197,2	673,3	1.773,8
Litauen		46,0	335,3	321,6	339,0	182,3	207,5	269,4	947,8	2.649,0
Luxemburg		0,1	0,6	1,5	2,7	3,1	10,3	51,2	61,2	130,9
Ungarn		145,4	143,1	165,8	233,8	148,2	232,5	390,9	2.768,9	4.228,6
Malta		5,8	2,5	1,6	0,3					10,2
Niederlande		8,9	37,2	79,3	176,1	207,5	494,1	610,6	300,8	1.914,3
Österreich		22,3	117,2	218,4	510,2	446,1	576,7	534,2	764,1	3.189,1
Polen		843,2	1.880,9	2.764,2	3.292,3	1.548,9	1.381,6	1.058,4	2.707,8	15.477,2
Portugal		126,4	222,3	232,7	273,2	161,7	208,2	305,7	1.942,9	3.473,0
Rumänien		1.807,5	3.021,9	2.017,5	924,2	230,1	251,2	328,3	5.172,4	13.753,1
Slowenien		20,8	85,9	134,2	116,5	45,2	32,9	19,3	34,0	488,8
Slowakei		27,6	23,9	20,1	22,9	16,5	25,8	52,1	1.747,7	1.936,6
Finnland		1,2	17,2	63,8	218,5	271,0	512,4	747,1	461,2	2.292,3
Schweden		0,5	34,4	95,8	203,2	188,2	344,7	712,9	1.538,3	3.118,0
Vereinigtes Königreich		31,7	116,1	210,9	442,9	487,3	1.046,8	2.498,5	11.296,2	16.130,5

1) Einschließlich der Betriebe ohne Flächen.

2) Ergebnis ohne reine Forstbetriebe. National wurden 187.034 Betriebe ermittelt (siehe Tabelle 3.1.1).

Quelle: Agrarstrukturerhebung 2007, EUROSTAT.

Vollständige Tabelle unter: www.gruenerbericht.at oder www.awi.bmfuw.gv.at/gb zu finden.

Strukturdaten zur Land- und Forstwirtschaft in der Europäischen Union (Auszug)

Tabelle 3.2.2

Mitgliedstaaten	Landwirtschaftliche Betriebe	Erwerbstätige in der Landwirtschaft	durchschnittliche Betriebsgröße ohne Wald	landwirtschaftlich genutzte Fläche (LF) (1)	Berggebiet	Biofläche	forstwirtschaftlich genutzte Fläche	Ackerland	Dauerkulturen
	1	%	ha	1.000 ha	% der LF	1.000 ha	1.000 ha	1.000 ha	1.000 ha
EU-27	13.700.400		12,6	172.485	15,6	7.695,5	177.015	104.395,7	10.962,8
Belgien	48.010	2,0	28,6	1.374,4	0,0	32,6	698	841,9	20,9
Bulgarien	493.130	8,9	6,2	3.050,7	16,4	16,7	3.678	2.663,6	89,8
Tschechische Republik	39.400	4,0	89,3	3.518,1	28,2	320,3	2.647	2.570,9	37,2
Dänemark	44.620	3,2	59,7	2.662,6	0,0	150,1	636	2.452,1	9,5
Deutschland	370.480	2,4	45,7	16.931,9	2,1	907,8	11.076	11.890,5	198,5
Estland	23.340	5,3	38,9	906,8	0,0	87,3	2.358	627,0	3,2
Griechenland	860.150	12,4	4,7	4.076,2	53,9	317,8	6.532	2.118,6	1.125,9
Spanien	1.043.910	5,3	23,8	24.892,5	33,7	1.317,8	28.214	11.883,0	4.355,3
Frankreich	527.350	3,8	52,1	27.476,9	14,6	583,8	17.262	18.302,0	1.058,5
Irland	128.240	5,9	32,3	4.139,2	0,0	41,1	710	1.007,6	1,2
Italien	1.679.440	4,2	7,6	12.744,2	35,2	1.002,4	11.026	6.938,8	2.323,2
Zypern	40.120	4,7	3,6	146,0	12,6	2,3	388	107,8	36,3
Lettland	107.750	11,8	16,5	1.773,8	0,0	161,6	3.150	1.110,5	17,7
Litauen	230.270	14,0	11,5	2.649,0	0,0	122,2	2.198	1.809,4	20,4
Luxemburg	2.300	1,7	56,9	130,9	0,0	3,4	88	61,1	1,5
Ungarn	626.320	4,9	6,8	4.228,6	0,0	122,8	1.948	3.552,6	155,4
Malta	11.020	2,1	0,9	10,3	0,0	0,02	0	8,0	1,3
Niederlande	76.740	3,3	24,9	1.914,3	0,0	50,4	365	1.059,2	34,4
Österreich (3)	165.420	5,5	19,3	3.189,1	50,4	383,8	3.980	1.388,6	66,2
Polen	2.390.960	17,4	6,5	15.477,2	1,3	313,9	9.200	11.755,8	375,2
Portugal	275.080	11,8	12,6	3.472,9	30,2	233,5	3.867	1.077,7	596,3
Rumänien	3.931.350	32,3	3,5	13.753,1	8,7	140,1	6.649	8.691,3	343,6
Slowenien	75.340	9,1	6,5	488,8	69,5	29,8	1.308	173,0	25,8
Slowakei	68.990	4,8	28,1	1.936,6	24,0	140,8	1.932	1.357,7	24,1
Finnland	68.230	4,8	33,6	2.292,3	50,4	150,4	23.311	2.248,1	4,5
Schweden	72.610	2,3	42,9	3.118,0	10,8	336,4	30.929	2.681,4	4,0
Vereinigtes Königreich	299.830	1,4	53,8	16.130,5	0,0	726,4	2.865	6.017,5	32,9

1) Bei Deutschland und Polen: nur Wälder, ohne Buschwälder.

Quelle: EUROSTAT: Agriculture - Main Statistics 2005-2006 (EUROSTAT Pocketbooks); Agriculture and Rural Development DG; ZMP; State of Europe's Forests 2007.

Vollständige Tabelle unter: www.gruenerbericht.at oder www.awi.bmlfuw.gv.at/gb zu finden.**Bodennutzung nach Kontinenten 2007**

Tabelle 3.2.3

Tabelle unter: www.gruenerbericht.at oder www.awi.bmlfuw.gv.at/gb zu finden.**Weltweite Entwicklung des Ackerlands**

Tabelle 3.2.4

Tabelle unter: www.gruenerbericht.at oder www.awi.bmlfuw.gv.at/gb zu finden.**Welterzeugung von Weizen und Gerste 2008**

Tabelle 3.2.5

Tabelle unter: www.gruenerbericht.at oder www.awi.bmlfuw.gv.at/gb zu finden.**Welterzeugung ausgewählter Ölsaaten 2008**

Tabelle 3.2.6

Tabelle unter: www.gruenerbericht.at oder www.awi.bmlfuw.gv.at/gb zu finden.**Welterzeugung von Zucker 2005- 2009**

Tabelle 3.2.7

Tabelle unter: www.gruenerbericht.at oder www.awi.bmlfuw.gv.at/gb zu finden.**Welterzeugung von Obst und Gemüse**

Tabelle 3.2.8

Tabelle unter: www.gruenerbericht.at oder www.awi.bmlfuw.gv.at/gb zu finden.**Welterzeugung von Milch und Milchprodukten 2000 - 2008**

Tabelle 3.2.9

Tabelle unter: www.gruenerbericht.at oder www.awi.bmlfuw.gv.at/gb zu finden.

3.3 Arbeitskräfte und Arbeitsmarkt

Arbeitskräfte in der Land- und Forstwirtschaft

Tabelle 3.3.1

Jahr	Bevölkerung	Erwerbstätige der Land- und Forstwirtschaft an allen Erwerbstätigen in Prozent	Erwerbstätige der Land- und Forstwirtschaft	davon	
				Nicht entlohnte AK	Entlohnte AK
				Jahresarbeitsseinheiten (Vollzeitaläquivalente) (1) laut Land- und Forstwirtschaftlicher Gesamtrechnung	
2001	8.042.293	7,0	182.610	163.044	19.566
2002	8.082.121	6,9	181.336	161.398	19.938
2003	8.118.245	6,8	179.737	159.126	20.611
2004	8.169.441	6,7	177.117	156.433	20.685
2005	8.225.278	6,5	173.002	152.397	20.605
2006	8.267.948	6,1	169.264	149.397	19.867
2007	8.300.954	5,7	167.806	146.059	21.747
2008	8.336.549	5,4	163.640	142.885	20.755
2009	8.363.040	5,2	160.861	139.788	21.073
2010	8.387.742	5,1	159.157	137.227	21.930

1) Vollzeitaläquivalente entsprechen der Zahl der auf Normalarbeitszeit umgerechneten Beschäftigungsverhältnisse. Sie ergeben sich, indem das Arbeitsvolumen durch die Stundenzahl dividiert wird, die normalerweise im Durchschnitt je Vollarbeitsplatz im Wirtschaftsgebiet geleistet wird.

Quelle: Statistik Austria, Bundesanstalt für Agrarwirtschaft.

Vollständige Tabelle unter: www.gruenerbericht.at oder www.awi.bmlfuw.gv.at/gb zu finden.

Arbeitskräfte in der Landwirtschaft

Tabelle 3.3.2

Tabelle unter: www.gruenerbericht.at oder www.awi.bmlfuw.gv.at/gb zu finden.

Landwirtschaftlicher Arbeitseinsatz in den EU-Mitgliedstaaten (1) (in 1.000 JAE)

Tabelle 3.3.3

Mitgliedstaat	2004	2005	2006	2007	2008	2009	2010	Änderung 2010 zu 2009 in %
Belgien	71,9	70,0	68,0	66,0	64,9	64,9	62,6	-3,5
Bulgarien	791,6	626,4	560,4	494,4	441,1	399,7	358,3	-10,4
Tschechische Republik	163,6	151,9	147,9	138,1	135,3	130,3	129,5	-0,6
Dänemark	66,9	62,9	60,9	58,2	56,9	60,4	60,1	-0,5
Deutschland	592,0	583,0	568,0	554,0	544,0	536,0	525,3	-2,0
Estland	38,3	37,8	37,4	32,9	31,2	29,3	28,7	-2,0
Griechenland	613,4	606,6	590,5	574,8	572,7	570,6	568,8	-0,3
Spanien	1.032,2	1.017,2	1.013,3	998,2	945,7	909,1	897,3	-1,3
Frankreich	955,3	936,4	918,6	903,3	887,7	871,5	855,8	-1,6
Irland	160,0	148,6	152,9	150,2	147,9	146,5	145,7	-0,5
Italien	1.284,0	1.242,0	1.257,0	1.216,0	1.188,0	1.164,0	1.162,4	-0,1
Zypern	30,4	28,7	27,3	25,9	25,9	25,2	25,3	0,4
Lettland	139,6	138,2	122,8	107,4	96,8	93,4	87,9	-5,9
Litauen	165,4	173,6	165,8	158,0	150,9	147,1	143,4	-2,5
Luxemburg	3,9	4,0	3,9	3,8	3,6	3,5	3,5	0,0
Ungarn	553,8	522,2	504,4	459,3	421,8	424,7	414,4	-2,4
Malta	4,3	4,1	4,1	4,2	4,2	4,2	4,2	0,0
Niederlande	194,8	194,1	189,5	187,0	183,9	181,7	179,7	-1,1
Österreich	159,4	155,5	149,4	147,1	143,8	143,6	141,9	-1,2
Polen	2.283,6	2.291,9	2.291,9	2.299,3	2.349,3	2.213,8	2.086,9	-5,7
Portugal	453,0	429,0	402,0	374,0	359,0	344,0	337,4	-1,9
Rumänien	2.336,0	2.596,0	2.527,0	2.205,0	2.152,0	2.152,0	2.241,0	4,1
Slowenien	90,2	90,0	88,7	84,0	83,2	81,9	80,9	-1,2
Slowakei	105,4	98,8	91,3	91,3	90,3	86,0	83,2	-3,3
Finnland	103,3	96,2	93,1	90,9	88,7	86,9	84,5	-2,8
Schweden	76,8	75,6	74,6	68,6	65,8	63,2	60,6	-4,1
Vereinigtes Königreich	300,4	297,5	287,0	281,0	282,0	282,7	281,6	-0,4
EU-25	9.648,5	9.462,9	9.318,2	9.081,3	8.932,0	8.672,9	8.459,0	-2,5
EU-27	12.776,1	12.685,3	12.405,6	11.780,7	11.525,1	11.224,6	11.058,3	-1,5

1) Jahresarbeitsseinheiten: Beschäftigung in Vollzeitaläquivalenten. Diese entsprechen der Zahl der auf Normalarbeitszeit umgerechneten Beschäftigungsverhältnisse. Sie ergeben sich, indem das Arbeitsvolumen durch die Stundenzahl dividiert wird, die normalerweise im Durchschnitt je Vollarbeitsplatz geleistet wird.

Quelle: Österreich lt. STATISTIK AUSTRIA, Landwirtschaftliche Gesamtrechnung, Stand Juli 2011; übrige Länder und EU-25 bzw. EU-27 lt. EUROSTAT, Landwirtschaftliche Gesamtrechnung - Abfrage Eurostat-Datenbank vom 11.07.2011.

Unselbständig Beschäftigte in der Land- und Forstwirtschaft nach Wirtschaftsklassen (1)

Tabelle 3.3.4

Wirtschafts- klasse	2009		2010		davon	
	Beschäftigte	Beschäftigte	Landwirtschaft, Jagd und Nebentätigkeiten	Forstwirtschaft und Holzeinschlag		Fischerei und Aquakultur
Arbeiter	15.147	15.519	11.521	3.923	75	
Männer	9.891	10.105	6.576	3.469	60	
Frauen	5.256	5.414	4.945	454	15	
Angestellte u. Beamte	2.901	3.275	1.548	1.697	30	
Männer	1.545	1.849	710	1.123	16	
Frauen	1.356	1.426	838	574	14	
Insgesamt	18.048	18.794	13.069	5.620	105	
Männer	11.436	11.954	7.286	4.592	76	
Frauen	6.612	6.840	5.783	1.028	29	

1) Jahresdurchschnitt; inklusive Arbeitskräfte von Mischbetrieben, die land- und forstwirtschaftliche Tätigkeiten ausüben; KarenzgeldbezieherInnen.
Quelle: Hauptverband der Österreichischen Sozialversicherungsträger.

Tariflohnindex (1) in der Land- und Forstwirtschaft

Tabelle 3.3.5

	2009	2010	Steigerung zum Vorjahr in %
Land- und Forstwirtschaft	109,1	110,6	1,4
Angestellte	109,2	110,8	1,5
Arbeiter, ArbeiterInnen	109,2	110,6	1,3
Facharbeiter, -innen	109,3	110,8	1,2
Angelernte Arbeiter, -innen	108,9	110,5	1,5
Hilfsarbeiter, -innen	109,2	110,5	1,2

1) Tariflohnindex 2006.
Quelle: Statistik Austria.

Stundenlöhne der Forstarbeiter in Privatbetrieben und Bundesforsten

Tabelle 3.3.6

Tabelle unter: www.gruenerbericht.at oder www.awi.bmfuw.gv.at/gb zu finden.

Facharbeiterlöhne in der Landwirtschaft 2010 (1) (in Euro)

Tabelle 3.3.7

Bundesland	in bäuerlichen Betrieben		in Gutsbetrieben		
	Traktorführer	Haus-, Hof- und Feldarbeiter	Traktorführer	Arbeiter	ständige Tagelöhner
Burgenland	1.222,39	1.063,22	1.571,83	1.453,99	-
Kärnten	1.424,00	1.178,00	1.424,00	1.178,00	1.166,31
Niederösterreich	1.468,50	1.308,50	1.571,83	1.453,99	-
Oberösterreich	1.383,00	1.319,00	1.368,24	1.269,24	1.256,43
Salzburg	1.363,00	1.286,80	1.363,00	1.286,80	-
Steiermark	1.295,00	1.189,00	1.295,00	1.189,00	1.109,12
Tirol	1.915,00	1.845,50	1.915,00	1.845,50	-
Vorarlberg	1.641,83	1.641,83	1.641,83	1.641,83	-
Wien			1.571,83	1.453,99	-
Österreich (Durchschnitt)	1.464,09	1.353,98	1.511,15	1.409,19	-

1) Stichtag: 1. Dezember.
Quelle: Österreichischer Landarbeiterkammertag; BMLFUW; ALFIS.

Durchschnittsbruttolöhne der Landarbeiter (Land-, Forstwirtschaft, Gartenbau) (Auszug)

Tabelle 3.3.8

Kollektivvertrag		2007	2008	2009	2010	Veränderung 2010 zu 2009
Bäuerliche Betriebe	Traktorführer(in) mit Führerschein	1.353,15	1.395,93	1.443,97	1.464,09	1,4
	Haus-, Hof-, und Feldarbeiter(in) über 18 Jahre	1.251,29	1.290,77	1.335,49	1.353,98	1,4
Nichtbäuerliche Betriebe	Traktorführer(in) mit Führerschein	1.400,87	1.444,11	1.494,45	1.511,15	1,1
	Haus-, Hof-, und Feldarbeiter(in) über 18 Jahre	1.306,24	1.346,07	1.393,44	1.409,19	1,1
Gartenbau	Facharbeiter	1.119,86	1.152,89	1.194,37	1.208,12	1,2
	Gartenarbeiter über 18 Jahre	998,38	1.030,95	1.068,50	1.080,61	1,1
Forstbetriebe	Forstarbeiter mit Prüfung	1.616,89	1.665,41	1.665,41	1.746,00	1,2
	Forstarbeiter über 18 Jahre	1.360,41	1.401,13	1.401,13	1.467,85	1,1
Gesamtdurchschnitt	Facharbeiter	1.372,69	1.414,59	1.414,59	1.482,34	1,2
	Hilfsarbeiter über 18 Jahre	1.229,08	1.267,23	1.267,23	1.327,91	1,2

Quelle: Österreichische Landarbeiterkammer.

Bruttolöhne im Gartenbau

Tabelle 3.3.9

Tabelle unter: www.gruenerbericht.at oder www.awi.bmfuw.gv.at/gb zu finden.

Bruttolöhne in Forstbetrieben

Tabelle 3.3.10

Tabelle unter: www.gruenerbericht.at oder www.awi.bmfuw.gv.at/gb zu finden.

3.4 Frauen in der Landwirtschaft

Betriebe nach Größenklassen, Erwerbsarten, Betriebsformen, BHK-Gruppen nach Geschlecht 2010 (1)

Tabelle 3.4.1a

Gliederungskriterien	Betriebe, die von Männern geführt werden	Betriebe, die von Frauen geführt werden	Betriebe von Ehegemeinschaften (2)	Betriebe von Personengemeinschaften	Betriebe von juristischen Personen	Alle Betriebe
Betriebe	65.638	39.809	18.970	4.545	711	129.673
Verteilung in Prozent	51	31	15	4	1	100
Männer- und Frauenbetriebe in Prozent (3)	62	38				
Größenklassen (nach der LF)						
unter 5 ha	15.962	10.555	4.157	2.212	156	33.042
5 bis unter 10 ha	12.247	9.496	2.093	939	121	24.896
10 bis unter 20 ha	16.071	10.863	3.943	517	114	31.508
20 bis unter 30 ha	8.516	4.280	3.357	262	75	16.490
30 bis unter 50 ha	7.629	3.025	3.446	265	91	14.456
50 bis unter 100 ha	4.160	1.365	1.690	229	73	7.517
100 bis unter 200 ha	909	198	263	92	38	1.500
200 ha und mehr	144	27	21	29	43	264
Größenklassen (nach der LF ohne Alm)						
unter 5 ha	16.419	10.687	4.182	2.218	162	33.668
5 bis unter 10 ha	12.814	9.724	2.155	947	120	25.760
10 bis unter 20 ha	16.838	11.006	4.043	529	116	32.532
20 bis unter 30 ha	8.405	4.163	3.367	263	76	16.274
30 bis unter 50 ha	6.948	2.840	3.346	265	91	13.490
50 bis unter 100 ha	3.498	1.214	1.626	215	72	6.625
100 bis unter 200 ha	625	154	235	83	34	1.131
200 ha und mehr	91	21	16	25	40	193
Betriebsformen						
Betriebe mit über 50% Forstanteil	4.394	2.670	976	374	58	8.472
Betriebe mit 25 bis 50% Forstanteil	7.640	4.787	1.785	572	19	14.803
Futterbaubetriebe	30.438	17.766	9.649	1.474	101	59.428
Gemischt landwirtschaftliche Betriebe	1.454	1.004	544	143	9	3.154
Markfruchtbetriebe	9.695	6.255	2.126	828	146	19.050
Dauerkulturbetriebe	4.326	2.890	1.405	487	88	9.196
Verdelungsbetriebe	3.914	2.498	1.799	225	27	8.463
Gartenbaubetriebe	279	151	97	38	23	588
nicht zuordenbar	3.498	1.788	589	404	240	6.519
Bergbauernbetriebe						
BHK-Gruppe 1	10.114	7.060	3.266	649	29	21.118
BHK-Gruppe 2	13.751	7.896	4.666	667	45	27.025
BHK-Gruppe 3	7.469	3.211	1.380	162	14	12.236
BHK-Gruppe 4	4.296	1.230	442	64	1	6.033
BHK-Gruppe 1 bis 4	35.630	19.397	9.754	1.542	89	66.412
ohne BHK-Gruppe	30.008	20.412	9.216	3.003	622	63.261
Benachteiligte Gebiete	48.678	27.980	13.484	3.144	323	93.609
davon Berggebiete	38.362	19.837	9.564	1.684	224	69.671
Biobetriebe	11.145	6.522	3.008	584	143	21.402
Bundesländer						
Burgenland	3.030	2.178	676	452	94	6.430
Kärnten	7.705	3.142	459	242	47	11.595
Niederösterreich	15.302	10.426	5.446	808	231	32.213
Oberösterreich	11.117	9.351	6.047	1.054	85	27.654
Salzburg	3.755	2.961	977	55	31	7.779
Steiermark	12.808	9.273	4.565	1.552	109	28.307
Tirol	9.450	1.858	534	188	37	12.067
Vorarlberg	2.316	558	265	181	63	3.373
Wien	155	62	11	13	14	255
Österreich	65.638	39.809	18.970	4.545	711	129.673
Alter (Jahre)						
ohne Zuordnung	1	1	7	1.074	711	1.794
bis 19	30	16		7		53
20 bis 24	948	222	19	171		1.360
25 bis 29	2.609	782	230	288		3.909
30 bis 34	5.077	1.765	1.008	470		8.320
35 bis 39	8.459	3.480	2.003	497		13.942
40 bis 44	11.460	5.702	3.314	501		20.476
45 bis 49	11.771	7.467	4.718	393		23.956
50 bis 54	10.011	8.118	4.201	284		22.614
55 bis 59	7.544	7.110	1.909	211		16.563
60 bis 64	3.255	2.407	555	186		6.217
mehr als 64	4.473	2.739	1.006	483		8.701

Betriebe nach Größenklassen, Erwerbsarten, Betriebsformen, BHK-Gruppen nach Geschlecht 2010 (1)

Tabelle 3.4.1b

Gliederungskriterien	Betriebe, die von Männern geführt werden	Betriebe, die von Frauen geführt werden	Betriebe von Ehegemeinschaften (2)	Betriebe von Personengemeinschaften	Betriebe von juristischen Personen	Alle Betriebe
Ausgewählte Kulturarten						
Betriebe mit Ackerland	38.748	25.173	13.070	3.027	371	80.389
Ackerland (in ha)	698.077	326.379	259.745	48.009	29.794	1.362.004
Betriebe mit Grünland	56.025	33.779	16.575	3.716	471	110.566
Grünland (in ha)	473.197	235.173	168.911	21.846	7.692	906.818
Betriebe mit Weingärten	4.866	3.144	1.525	474	93	10.102
Weingärten (in ha)	20.290	8.827	7.569	2.678	2.049	41.413
Betriebe mit Obstanlagen	1.831	1.028	732	196	37	3.824
Obstanlagen (in ha)	6.352	2.482	3.214	626	263	12.937
Ausgewählte Tierkategorien						
Anzahl der Betriebe mit GVE	50.222	30.476	15.612	2.958	210	99.478
GVE gesamt	1.032.969	482.557	450.782	47.568	10.878	2.024.755
Durchschnittliche GVE	21	16	29	16	52	20
Anzahl der Rinderbetriebe	36.112	20.921	11.101	1.488	109	69.731
Rinder (Stück)	1.019.692	469.388	444.474	42.315	7.086	1.982.955
Durchschnittlicher Rinderbestand	28	22	40	28	65	28
Anzahl der Milchviehbetriebe	22.338	13.033	8.099	814	74	44.358
Milchkühe (Stück)	253.804	120.633	139.218	11.986	1.557	527.198
Durchschnittlicher Milchkuhbestand	11	9	17	15	21	12
Betriebe mit Milchquoten	18.902	11.252	7.512	673	62	38.401
Milchquote gesamt (in t)	1.367.665.489	609.285.696	788.464.601	68.793.967	9.504.754	2.843.714.507
Durchschnittlicher Milchquote	72.356	54.149	104.961	102.220	153.302	74.053

1) Ohne die 3.122 Betriebe, die ausschließlich Alm- und Weideflächen bewirtschaften.

2) Betriebe von Ehegemeinschaften gehören je zur Hälfte den Ehepartnern und werden gemeinsam bewirtschaftet.

3) Der Prozentsatz ist bezogen auf die Zahl der Betriebe, die von natürlichen Personen geführt werden.

Zusammengestellt von BMLFUW, Abteilung II 5 und Bundesanstalt für Bergbauernfragen; Quelle: BMLFUW, AMA, INVEKOS-Daten, Stand: Mai 2011.

Förderungen für die Land- und Forstwirtschaft (1) nach Geschlecht 2010 (in Euro)

Tabelle 3.4.2

	Männer	Frauen	Ehegemeinschaften	Personengemeinschaften	Juristische Personen	Insgesamt
Marktordnung (1. Säule der GAP)						
Tierprämien						
Betriebe	32.580	18.896	10.087	1.318	93	62.974
Prämien	54.351.717	25.940.640	18.161.552	2.060.652	291.284	100.805.845
Betriebsprämie						
Betriebe	57.731	35.253	17.152	3.714	403	114.253
Prämien	325.709.917	151.724.129	126.974.554	19.214.457	9.558.510	633.181.566
Ländliche Entwicklung (2. Säule der GAP)						
Achse 1						
Betriebe	13.926	7.441	5.018	781	176	27.342
Prämien	67.555.332	23.678.801	31.320.236	4.170.340	1.621.597	128.346.306
Achse 2 (ohne AZ und ÖPUL)						
Betriebe	590	225	164	23	31	1.033
Prämien	1.413.529	397.838	255.919	90.059	317.177	2.474.522
Ausgleichszulage (AZ)						
Betriebe	49.688	28.657	13.794	3.174	322	95.635
Prämien	155.028.792	66.528.623	42.350.612	5.428.415	685.010	270.021.452
Umweltprogramm (ÖPUL)						
Betriebe	57.906	34.191	16.716	3.528	544	112.885
Prämien	287.040.801	127.851.904	96.595.134	17.232.184	8.208.003	536.928.026
Achse 3						
Betriebe	298	118	79	8	13	516
Prämien	2.527.234	968.296	350.182	55.717	2.238.455	6.139.884

1) Ohne Zahlungen jener 3.122 Betriebe, die nur Alm- und Weideflächen bewirtschaften.

Zusammengestellt von BMLFUW, Abteilung II 5 und Bundesanstalt für Bergbauernfragen; Quelle: BMLFUW, AMA, INVEKOS-Daten, Stand: Mai 2011.

4 Auswertungsergebnisse von Buchführungsbetrieben

4.1 Einkommenssituation - Durchschnitt aller Betriebe

Betriebs- und Einkommensdaten 2006 bis 2010 (alle Betriebe) (Auszug)

Tabelle 4.1.1

	2006	2007	2008	2009	2010	Mittel (2006-2010)	2010 zu Fünfjahresmittel (1)
Betriebsstruktur (in ha bzw. Stück)							
Testbetriebe	2.255	2.191	2.300	2.222	2.237	2.241	
Betriebe in der Grundgesamtheit (2)	100.379	94.322	94.322	94.322	94.322	95.534	
Gesamtstandarddeckungsbeitrag aktuell	28.900	30.200	30.400	31.100	31.700	30.460	104
Landwirtschaftlich genutzte Fläche (LF)	28,12	28,31	28,47	28,55	28,89	28,47	101
davon Ackerland	13,24	13,43	13,43	13,44	13,77	13,46	102
Forstwirtschaftlich genutzte Fläche (FF)	12,30	11,91	11,96	12,09	12,19	12,09	101
Zugepachtete LF	7,63	7,93	8,04	8,08	8,42	8,02	105
Reduzierte landw. genutzte Fläche (RLF)	22,63	23,07	23,29	23,40	23,86	23,25	103
Betriebliche Arbeitskräfte (bAK)	1,37	1,41	1,40	1,39	1,39	1,39	100
davon nicht entlohnte Arbeitskräfte (nAK)	1,31	1,34	1,32	1,31	1,31	1,32	99
Viehbestand (GVE je Betrieb)	17,6	18,2	20,6	19,0	19,5	19,0	103
Viehbesatz (GVE je 100 ha RLF)	78,0	78,9	88,5	81,2	81,6	81,6	100
Ergebnisse je Betrieb (in Euro)							
Ertrag	73.006	80.645	86.128	78.141	83.924	80.369	104
davon Bodennutzung	11.671	17.149	16.815	13.554	16.166	15.071	107
Tierhaltung	26.560	26.178	32.007	28.453	30.049	29.050	103
Forstwirtschaft	5.104	5.911	5.568	4.186	5.312	5.216	102
öffentliche Gelder	17.409	16.549	17.267	17.928	18.321	17.495	105
sonstige Erträge	8.454	9.225	9.915	9.962	9.568	9.425	102
erhaltene Umsatzsteuer (MWSt)	5.781	6.567	7.055	6.218	6.868	6.498	106
interne Erträge	-1.974	-2.935	-2.497	-2.160	-2.361	-2.385	
Aufwand	50.743	54.435	59.644	59.142	61.061	57.005	107
davon Sachaufwand	24.949	27.332	30.358	29.468	30.499	28.521	107
Abschreibungen (AfA)	11.742	12.307	12.529	13.095	13.522	12.639	107
Fremdkapitalzinsen	1.181	1.465	1.737	1.593	1.438	1.483	97
Pacht- und Mietaufwand	1.401	1.494	1.596	1.619	1.721	1.586	110
Personalaufwand	818	954	1.074	1.206	1.281	1.066	120
sonstige Aufwendungen	6.854	7.345	7.645	7.499	7.816	7.432	105
geleistete Umsatzsteuer (Vorsteuer)	5.773	6.474	7.202	6.821	7.145	6.683	107
interne Aufwendungen	-1.974	-2.935	-2.497	-2.160	-2.361	-2.385	
Einkünfte aus Land- und Forstwirtschaft	22.263	26.209	26.483	19.000	22.863	23.364	98
Gesamtvermögen (Aktiva) zum 31.12.	319.755	336.241	346.104	356.615	368.478	345.439	107
davon Anlagevermögen	244.980	252.142	258.926	270.854	280.625	261.505	107
Gesamtkapital (Passiva) zum 31.12.	319.755	336.241	346.104	356.615	368.478	345.439	107
davon Fremdkapital (Schulden)	28.962	31.219	34.434	37.510	40.576	34.540	117
Eigenkapitalveränderung in der Bilanz	7.148	9.128	8.333	3.528	7.975	7.222	110
Verschuldungsgrad (in %)	9,1	9,3	10,0	10,5	11,0	10,0	110
Bruttoinvestitionen in das Anlagevermögen	16.322	20.330	22.588	23.060	23.711	21.202	112
Investitionszuschüsse	970	484	1.660	2.044	2.138	1.459	147
Nettoinvestitionen in bauliche Anlagen, Maschinen und Geräte	911	4.285	7.179	7.166	5.921	5.092	116
Ergebnisse je Unternehmerhaushalt (in Euro)							
Einkünfte aus Gewerbebetrieb und selbständiger Arbeit	1.278	1.113	1.232	1.266	1.372	1.252	110
Einkünfte aus unselbständiger Arbeit	10.465	10.534	11.310	11.601	11.802	11.143	106
Erwerbseinkommen	34.006	37.856	39.025	31.867	36.037	35.758	101
Übrige Einkünfte	186	170	149	196	390	218	179
Sozialtransfers	6.321	6.431	6.693	7.472	7.218	6.827	106
Gesamteinkommen	40.513	44.457	45.868	39.536	43.645	42.804	102
Privatverbrauch	28.252	29.532	31.030	31.608	32.492	30.583	106
Sozialversicherungsbeiträge	5.034	5.403	5.540	5.781	5.910	5.533	107
Über/Unterdeckung des Verbrauchs	7.227	9.522	9.297	2.147	5.243	6.687	78
Ergebnisse je Arbeitskraft (in Euro)							
Einkünfte aus Land- u. Forstwirtschaft je nAK	17.006	19.619	19.999	14.521	17.508	17.731	99
Erwerbseinkommen je AK-U	20.854	22.855	23.627	19.539	21.938	21.762	101

1) 2010=100 Prozent.

2) Gewichtungsbasis für 2006 Agrarstrukturerhebung 2005, ab 2007 Agrarstrukturerhebung 2007.

Quelle: LBG Österreich, Berechnungen der Bundesanstalt für Agrarwirtschaft.

Vollständige Tabelle unter: www.gruenerbericht.at oder www.awi.bmfuw.gv.at/gb zu finden.

Betriebs- und Einkommensdaten (alle Betriebe) im Zeitvergleich

Tabelle 4.1.1a

Tabelle unter: www.gruenerbericht.at oder www.awi.bmfuw.gv.at/gb zu finden.**Betriebs- und Einkommensdaten 2010 - kleinere, mittlere und große Betriebe (Auszug)**

Tabelle 4.1.2

	Durchschnitt aller Betriebe		Änderung 2010 zu 2009 in Prozent	Kleinere Betriebe (1)		Mittlere Betriebe (1)		Größere Betriebe (1)	
	2009 (2)	2010 (2)		2010	Änd. % (3)	2010	Änd. % (3)	2010	Änd. % (3)
Betriebsstruktur (in ha bzw. Stück)									
Testbetriebe	2.222	2.237	1	224	4	910	2	1.103	-1
Betriebe in der Grundgesamtheit (Basis AS 07)	94.322	94.322	0	25.195	0	42.430	0	26.696	0
Gesamtstandarddeckungsbeitrag aktuell	31.100	31.700	2	9.500	2	23.300	1	66.100	2
Landwirtschaftlich genutzte Fläche (LF)	28,55	28,89	1	16,23	2	25,71	-1	45,89	2
davon Ackerland	13,44	13,77	2	4,35	4	9,95	1	28,74	3
Forstwirtschaftlich genutzte Fläche (FF)	12,09	12,19	1	8,35	1	13,87	1	13,16	0
Zugepachtete LF	8,08	8,42	4	2,23	13	6,23	2	17,73	4
Reduzierte landw. genutzte Fläche (RLF)	23,40	23,86	2	11,41	2	20,28	1	41,29	2
Betriebliche Arbeitskräfte (bAK)	1,39	1,39	0	0,94	0	1,34	1	1,89	-1
davon nicht entlohnte Arbeitskräfte (nAK)	1,31	1,31	0	0,93	0	1,29	0	1,70	0
Viehbestand (GVE je Betrieb)	19,0	19,5	2	9,3	3	17,0	3	33,0	2
Viehbesatz (GVE je 100 ha RLF)	81,2	81,6	0	81,5	1	83,7	1	80,0	0
Ergebnisse je Betrieb (in Euro)									
Ertrag	78.141	83.924	7	33.681	6	67.943	7	156.742	8
davon Bodennutzung	13.554	16.166	19	3.593	24	9.688	16	38.330	20
Tierhaltung	28.453	30.049	6	7.778	8	22.713	7	62.729	5
Forstwirtschaft	4.186	5.312	27	3.756	19	5.701	25	6.163	35
öffentliche Gelder	17.928	18.321	2	10.258	0	16.671	2	28.555	3
sonstige Erträge	9.962	9.568	-4	6.328	-5	9.610	-1	12.560	-7
erhaltene Umsatzsteuer (MWST)	6.218	6.868	10	2.456	14	5.331	9	13.477	11
interne Erträge	-2.160	-2.361		-487		-1.769		-5.070	
Aufwand	59.142	61.061	3	27.641	6	49.426	4	111.094	2
davon Sachaufwand	29.468	30.499	4	11.088	7	22.808	3	61.043	3
Abschreibungen (AfA)	13.095	13.522	3	7.705	3	11.952	4	21.505	3
Fremdkapitalzinsen	1.593	1.438	-10	557	-13	1.257	-12	2.559	-7
Pacht- und Mietaufwand	1.619	1.721	6	234	11	1.049	8	4.194	5
Personalaufwand	1.206	1.281	6	140	6	860	29	3.028	-1
sonstige Aufwendungen	7.499	7.816	4	4.855	2	7.479	5	11.145	4
geleistete Umsatzsteuer (Vorsteuer)	6.821	7.145	5	3.549	16	5.791	7	12.690	1
interne Aufwendungen	-2.160	-2.361		-487		-1.769		-5.070	
Einkünfte aus Land- und Forstwirtschaft	19.000	22.863	20	6.040	6	18.517	17	45.648	25
Gesamtvermögen (Aktiva) zum 31.12.	356.615	368.478	3	221.099	3	342.256	4	549.246	3
davon Anlagevermögen	270.854	280.625	4	176.091	4	263.035	4	407.238	3
Gesamtkapital (Passiva) zum 31.12.	356.615	368.478	3	221.099	3	342.256	4	549.246	3
davon Fremdkapital (Schulden)	37.510	40.576	8	16.969	18	36.390	7	69.507	7
Eigenkapitalveränderung in der Bilanz	3.528	7.975	126	2.823	-17	8.341	271	12.255	116
Verschuldungsgrad (in %)	10,5	11,0		7,7		10,6		12,7	
Bruttoinvestitionen in das Anlagevermögen	23.060	23.711	3	13.438	37	21.287	4	37.259	-6
Investitionszuschüsse	2.044	2.138	5	1.156	49	1.863	-1	3.501	0
Nettoinvestitionen in bauliche Anlagen, Maschinen und Geräte	7.166	5.921	-17	3.522	62	5.329	-19	9.127	-29
Ergebnisse je Unternehmerhaushalt (in Euro)									
Einkünfte aus Gewerbebetrieb und selbständiger Arbeit	1.266	1.372	8	1.509	19	1.550	4	958	6
Einkünfte aus unselbständiger Arbeit	11.601	11.802	2	17.239	3	12.417	1	5.692	2
Erwerbseinkommen	31.867	36.037	13	24.789	5	32.484	9	52.298	22
Übrige Einkünfte	196	390	99	254	142	449	60	424	185
Sozialtransfers	7.472	7.218	-3	9.220	-7	6.879	-1	5.868	-1
Gesamteinkommen	39.536	43.645	10	34.263	2	39.812	8	58.591	19
Privatverbrauch	31.608	32.492	3	30.852	5	31.052	2	36.330	3
Sozialversicherungsbeiträge	5.781	5.910	2	2.941	3	5.236	2	9.782	2
Über/Unterdeckung des Verbrauchs	2.147	5.243	144	470	-67	3.524	171	12.479	198
Ergebnisse je Arbeitskraft (in Euro)									
Einkünfte aus Land- u. Forstwirtschaft je nAK	14.521	17.508	21	6.529	6	14.388	17	26.925	25
Erwerbseinkommen je AK-U	19.539	21.938	12	17.348	3	19.858	9	28.189	21

1) Kleinere Betriebe 6.000 <- 12.000 SDB, mittlere Betriebe 12.000 <- 35.000 SDB, größere Betriebe 35.000 <- 150.000 SDB.

2) Gewichtungsbasis AS 2007.

3) Änderung zum Vorjahr in Prozent.

Quelle: LBG Österreich, Berechnungen der Bundesanstalt für Agrarwirtschaft.

Vollständige Tabelle unter: www.gruenerbericht.at oder www.awi.bmfuw.gv.at/gb zu finden.

4.2 Einkommenssituation nach Betriebsformen und Größenklassen

Betriebs- und Einkommensdaten 2010 nach Betriebsformen (Auszug)
Tabelle 4.2.1

Betriebsformen	Betriebe mit über 50% Forstanteil	Betriebe mit 25-50% Forstanteil	Futterbau-betriebe	Landw. Gemischt-betriebe	Marktfucht-betriebe	Dauer-kultur-betriebe	Veredelungs-betriebe	Alle Betriebe
Betriebsstruktur (in ha bzw. Stück)								
Testbetriebe	113	185	1.036	73	384	221	225	2.237
Betriebe in der Grundgesamtheit (Basis AS 07)	5.864	8.153	45.238	3.013	13.911	11.640	6.503	94.322
Gesamtstandarddeckungsbeitrag aktuell	17.200	18.100	29.400	29.900	33.000	41.400	58.100	31.700
Landwirtschaftlich genutzte Fläche (LF)	28,15	30,44	28,68	26,43	43,23	14,31	25,66	28,89
davon Ackerland	1,79	4,30	8,10	19,96	41,30	8,75	23,13	13,77
Forstwirtschaftlich genutzte Fläche (FF)	50,49	28,65	10,55	8,35	3,83	2,85	4,85	12,19
Zugepachtete LF	2,20	3,68	7,90	10,30	18,15	4,52	8,84	8,42
Reduzierte landw. genutzte Fläche (RLF)	15,72	18,93	22,10	25,30	43,04	14,13	25,25	23,86
Betriebliche Arbeitskräfte (bAK)	1,20	1,31	1,50	1,31	1,00	1,62	1,32	1,39
davon nicht entlohnte Arbeitskräfte (nAK)	1,15	1,28	1,46	1,28	0,93	1,25	1,30	1,31
Viehbestand (GVE je Betrieb)	13,0	17,6	27,3	20,2	3,7	1,0	39,5	19,5
Viehbesatz (GVE je 100 ha RLF)	83,0	92,7	123,7	79,8	8,5	6,9	156,5	81,6
Ergebnisse je Betrieb (in Euro)								
Ertrag	59.690	59.074	79.926	95.099	97.191	73.775	149.354	83.924
davon Bodennutzung	1.905	2.107	3.688	18.543	44.180	45.474	19.970	16.166
Tierhaltung	7.618	13.596	38.843	39.940	8.348	2.477	100.925	30.049
Forstwirtschaft	21.130	12.513	4.735	4.142	1.532	839	2.667	5.312
öffentliche Gelder	16.114	17.271	19.913	16.361	25.758	8.455	13.210	18.321
sonstige Erträge	9.186	10.185	9.198	11.590	11.087	9.880	6.971	9.568
erhaltene Umsatzsteuer (MWST)	4.433	4.374	6.231	8.443	7.313	7.188	14.375	6.868
interne Erträge	-696	-971	-2.682	-3.921	-1.028	-538	-8.764	-2.361
Aufwand	39.104	39.881	57.124	72.647	66.278	59.960	120.246	61.061
davon Sachaufwand	13.547	15.728	27.574	45.139	33.127	22.430	86.692	30.499
Düngemittel	125	288	756	1.957	3.817	1.004	2.316	1.304
Futtermittel	1.212	3.038	8.388	12.697	2.613	948	40.053	8.030
Energie	3.887	3.861	5.156	5.916	5.870	4.507	7.549	5.180
Instandhaltung	2.368	2.515	3.839	3.315	3.778	3.969	3.870	3.625
Abschreibungen (AfA)	10.905	11.185	14.762	12.696	12.152	12.016	16.189	13.522
Fremdkapitalzinsen	1.224	1.131	1.446	581	1.289	1.873	1.902	1.438
Pacht- und Mietaufwand	179	470	1.187	2.302	4.506	1.283	2.960	1.721
Personalaufwand	1.292	508	461	377	1.216	5.802	410	1.281
sonstige Aufwendungen	7.586	6.674	7.628	7.113	7.583	10.072	7.542	7.816
geleistete Umsatzsteuer (Vorsteuer)	5.067	5.155	6.748	8.360	7.433	7.021	13.314	7.145
interne Aufwendungen	-696	-971	-2.682	-3.921	-1.028	-538	-8.764	-2.361
Einkünfte aus Land- und Forstwirtschaft	20.586	19.194	22.802	22.452	30.913	13.816	29.108	22.863
Gesamtvermögen (Aktiva) zum 31.12.	474.939	392.898	383.531	324.602	316.055	291.239	407.875	368.478
davon Anlagevermögen	416.855	316.574	295.116	234.589	212.888	205.053	313.404	280.625
Gesamtkapital (Passiva) zum 31.12.	474.939	392.898	383.531	324.602	316.055	291.239	407.875	368.478
davon Fremdkapital (Schulden)	32.871	34.316	42.920	16.616	32.577	48.407	53.258	40.576
Eigenkapitalveränderung in der Bilanz	2.896	10.599	9.898	5.427	8.053	4.646	2.857	7.975
Verschuldungsgrad (in %)	6,9	8,7	11,2	5,1	10,3	16,6	13,1	11,0
Bruttoinvestitionen in das Anlagevermögen	21.162	22.976	24.867	20.705	20.243	25.326	24.804	23.711
Investitionszuschüsse	1.522	2.054	2.634	1.212	1.048	2.426	1.587	2.138
Nettoinvestitionen in bauliche Anlagen, Maschinen und Geräte	5.819	9.565	6.567	1.552	2.161	8.064	3.184	5.921
Ergebnisse je Unternehmerhaushalt (in Euro)								
Einkünfte aus Gewerbebetrieb und selbständiger Arbeit	1.356	1.821	1.175	2.252	2.052	1.766	-380	1.372
Einkünfte aus unselbständiger Arbeit	11.521	14.683	10.471	11.198	13.803	13.155	11.277	11.802
Erwerbseinkommen	33.464	35.698	34.448	35.903	46.768	28.737	40.005	36.037
Übrige Einkünfte	148	1.040	300	221	576	159	508	390
Sozialtransfers	9.507	6.970	6.982	7.460	6.536	8.167	6.760	7.218
Gesamteinkommen	43.118	43.709	41.730	43.583	53.880	37.063	47.274	43.645
Privatverbrauch	36.326	31.703	30.200	29.489	37.724	33.875	33.697	32.492
Sozialversicherungsbeiträge	4.900	4.387	5.104	6.898	8.601	6.159	7.667	5.910
Über/Unterdeckung des Verbrauchs	1.892	7.619	6.426	7.196	7.554	-2.971	5.909	5.243
Ergebnisse je Arbeitskraft (in Euro)								
Einkünfte aus Land- u. Forstwirtschaft je nAK	17.965	15.043	15.588	17.528	33.144	11.018	22.403	17.508
Erwerbseinkommen je AK-U	22.923	21.365	19.560	22.013	35.379	17.587	24.167	21.938

Quelle: LBG Österreich, Berechnungen der Bundesanstalt für Agrarwirtschaft.

 Vollständige Tabelle unter: www.gruenerbericht.at oder www.awl.bmlfuw.gv.at/gb zu finden.

Betriebs- und Einkommensdaten nach Betriebsformen im Zeitvergleich

Tabelle 4.2.1a

Tabelle unter: www.gruenerbericht.at oder www.awi.bmlfuw.gv.at/gb zu finden.**Betriebs- und Einkommensdaten für Betriebe mit über 50% Forstanteil (Auszug)**

Tabelle 4.2.2

	Betriebe mit über 50% Forstanteil		Änderung 2010 zu 2009 in Prozent	Betriebe nach Größenklassen Gesamt-Standarddeckungsbeitrag in 1.000 Euro			
	2009 (1)	2010 (1)		6 - < 12	12 - < 20	20 - < 35	35 - < 150
Betriebsstruktur (in ha bzw. Stück)							
Testbetriebe	116	113	-3	25	27	33	28
Landwirtschaftlich genutzte Fläche (LF)	27,75	28,15	1	22,53	27,76	38,95	41,18
davon Dauergrünland	25,76	26,20	2	21,05	25,40	37,79	35,78
Forstwirtschaftlich genutzte Fläche (FF)	49,85	50,49	1	26,31	49,65	86,04	128,60
Betriebliche Arbeitskräfte (bAK)	1,21	1,20	-1	0,91	1,38	1,48	1,94
davon nicht entlohnte Arbeitskräfte (nAK)	1,15	1,15	0	0,90	1,27	1,42	1,76
Viehbestand (GVE je Betrieb)	12,7	13,0	3	9,2	11,8	19,9	25,6
Rinder (in Stück)	15,3	15,7	2	10,9	12,7	24,8	34,1
Viehbesatz (GVE je 100 ha RLF)	81,4	83,0	2	78,9	79,2	88,8	88,6
Ergebnisse je Betrieb (in Euro)							
Ertrag	54.018	59.690	11	36.192	73.647	83.538	117.783
davon Bodennutzung	1.824	1.905	4	427	5.593	1.314	2.300
Tierhaltung	7.490	7.618	2	4.289	7.007	11.934	21.049
Forstwirtschaft	16.458	21.130	28	12.946	20.268	33.806	47.755
öffentliche Gelder	15.073	16.114	7	11.594	18.968	20.403	27.473
Aufwand	36.759	39.104	6	25.744	46.439	53.920	71.037
davon Sachaufwand	12.338	13.547	10	9.269	13.216	19.981	27.560
Abschreibungen (AfA)	10.378	10.905	5	8.061	11.012	14.856	20.024
Einkünfte aus Land- und Forstwirtschaft	17.259	20.586	19	10.448	27.208	29.618	46.746
Ergebnisse je Arbeitskraft (in Euro)							
Einkünfte aus Land- u. Forstwirtschaft je nAK	15.028	17.965	20	11.619	21.387	20.862	26.555
Erwerbseinkommen je AK-U	20.856	22.923	10	20.782	25.095	23.030	27.132

Quelle: LBG Österreich, Berechnungen der Bundesanstalt für Agrarwirtschaft.

Vollständige Tabelle unter: www.gruenerbericht.at oder www.awi.bmlfuw.gv.at/gb zu finden.**Betriebs- und Einkommensdaten für Betriebe mit über 25 - 50% Forstanteil (Auszug)**

Tabelle 4.2.3

	Betriebe mit über 25 - 50% Forstanteil		Änderung 2010 zu 2009 in Prozent	Betriebe nach Größenklassen Gesamt-Standarddeckungsbeitrag in 1.000 Euro			
	2009 (1)	2010 (1)		6 - < 12	12 - < 20	20 - < 35	35 - < 150
Betriebsstruktur (in ha bzw. Stück)							
Testbetriebe	182	185	2	52	44	40	49
Landwirtschaftlich genutzte Fläche (LF)	30,25	30,44	1	19,69	28,22	47,38	59,36
davon Dauergrünland	25,71	25,87	1	16,85	23,47	39,99	51,77
Forstwirtschaftlich genutzte Fläche (FF)	28,22	28,65	2	14,73	24,20	46,59	79,95
Betriebliche Arbeitskräfte (bAK)	1,31	1,31	0	1,06	1,36	1,59	1,94
davon nicht entlohnte Arbeitskräfte (nAK)	1,27	1,28	1	1,06	1,30	1,55	1,80
Viehbestand (GVE je Betrieb)	17,3	17,6	1	12,9	15,4	23,6	36,5
Rinder (in Stück)	21,1	21,5	2	15,4	18,2	30,0	47,1
davon Milchkühe (in Stück)	3,0	3,0	1	0,3	2,3	5,8	14,7
Viehbesatz (GVE je 100 ha RLF)	91,6	92,7	1	101,7	90,0	80,6	101,4
Ergebnisse je Betrieb (in Euro)							
Ertrag	57.079	59.074	3	34.356	57.925	82.638	149.711
davon Bodennutzung	1.771	2.107	19	991	1.775	4.544	3.822
Tierhaltung	13.364	13.596	2	6.155	10.598	19.825	50.701
Forstwirtschaft	9.617	12.513	30	5.864	11.079	18.440	41.157
öffentliche Gelder	18.324	17.271	-6	12.210	15.782	25.276	32.107
Aufwand	39.158	39.851	2	27.157	41.888	49.044	85.801
davon Sachaufwand	15.833	15.728	-1	9.713	15.090	20.164	41.860
Abschreibungen (AfA)	10.848	11.185	3	8.149	12.162	13.566	20.225
Einkünfte aus Land- und Forstwirtschaft	17.921	19.194	7	7.199	16.037	33.594	63.910
Ergebnisse je Arbeitskraft (in Euro)							
Einkünfte aus Land- u. Forstwirtschaft je nAK	14.128	15.043	6	6.792	12.343	21.635	35.421
Erwerbseinkommen je AK-U	20.516	21.365	4	17.248	19.824	25.432	36.384

Quelle: LBG Österreich, Berechnungen der Bundesanstalt für Agrarwirtschaft.

Vollständige Tabelle unter: www.gruenerbericht.at oder www.awi.bmlfuw.gv.at/gb zu finden.

Betriebs- und Einkommensdaten für Futterbaubetriebe (Auszug)

Tabelle 4.2.4

	Futterbaubetriebe		Änderung 2010 zu 2009 in Prozent	Betriebe nach Größenklassen Gesamt-Standarddeckungsbeitrag in 1.000 Euro			
	2009 (1)	2010 (1)		6 - < 12	12 - < 20	20 - < 35	35 - < 150
Betriebsstruktur (in ha bzw. Stück)							
Testbetriebe	1.043	1.036	-1	85	153	341	457
Landwirtschaftlich genutzte Fläche (LF)	28,57	28,68	0	17,13	19,13	29,02	47,34
davon Ackerland	7,87	8,10	3	2,35	3,94	6,82	18,58
Dauergrünland	20,62	20,47	-1	14,69	15,09	22,08	28,63
Forstwirtschaftlich genutzte Fläche (FF)	10,40	10,55	1	4,97	8,86	12,75	14,63
Betriebliche Arbeitskräfte (bAK)	1,50	1,50	0	1,10	1,32	1,58	1,91
davon nicht entlohnte Arbeitskräfte (nAK)	1,47	1,46	-1	1,10	1,29	1,55	1,85
Viehbestand (GVE je Betrieb)	26,6	27,3	3	13,5	17,5	26,9	49,3
Rinder (in Stück)	34,9	35,6	2	16,5	22,2	34,4	66,6
davon Milchkühe (in Stück)	11,7	12,0	3	2,2	5,9	12,6	25,8
Viehbesatz (GVE je 100 ha RLF)	122,4	123,7	1	118,0	118,8	123,4	127,1
Ergebnisse je Betrieb (in Euro)							
Ertrag	73.938	79.926	8	35.734	49.498	78.043	149.769
davon Bodennutzung	3.057	3.688	21	879	1.904	2.780	8.917
Tierhaltung	35.899	38.843	8	11.074	19.699	37.157	83.338
Forstwirtschaft	3.547	4.735	33	2.213	3.489	5.582	7.177
öffentliche Gelder	19.291	19.913	3	12.024	14.781	19.548	32.153
Aufwand	54.772	57.124	4	29.515	37.986	55.184	101.759
davon Sachaufwand	25.950	27.574	6	11.161	16.492	25.673	54.721
Abschreibungen (AfA)	14.388	14.762	3	8.950	10.179	14.890	24.021
Einkünfte aus Land- und Forstwirtschaft	19.166	22.802	19	6.219	11.511	22.859	48.009
Ergebnisse je Arbeitskraft (in Euro)							
Einkünfte aus Land- u. Forstwirtschaft je nAK	13.049	15.588	19	5.657	8.918	14.756	25.953
Erwerbseinkommen je AK-U	17.430	19.560	12	15.288	15.239	18.515	27.024

1) Gewichtungsbasis AS 2007.

Quelle: LBG Österreich, Berechnungen der Bundesanstalt für Agrarwirtschaft.

Vollständige Tabelle unter: www.gruenerbericht.at oder www.awi.bmlfuw.gv.at/gb zu finden.

Betriebs- und Einkommensdaten für landwirtschaftliche Gemischtbetriebe (Auszug)

Tabelle 4.2.5

	Landwirtschaftliche Gemischtbetriebe		Änderung 2010 zu 2009 in Prozent	Betriebe nach Größenklassen Gesamt-Standarddeckungsbeitrag in 1.000 Euro			
	2009 (1)	2010 (1)		6 - < 12 (2)	12 - < 20 (2)	20 - < 35	35 - < 150
Betriebsstruktur (in ha bzw. Stück)							
Testbetriebe	62	73	18	8	12	16	37
Landwirtschaftlich genutzte Fläche (LF)	24,94	26,43	6			24,08	47,04
davon Ackerland	18,07	19,96	10			18,51	38,35
Dauergrünland	6,29	5,88	-7			5,28	7,34
Forstwirtschaftlich genutzte Fläche (FF)	9,24	8,35	-10			6,16	12,86
Betriebliche Arbeitskräfte (bAK)	1,31	1,31	0			1,24	1,65
davon nicht entlohnte Arbeitskräfte (nAK)	1,29	1,28	-1			1,22	1,61
Viehbestand (GVE je Betrieb)	21,1	20,2	-4			17,4	35,7
Rinder (in Stück)	14,8	15,1	2			9,0	27,9
Schweine (in Stück)	71,4	64,7	-9			58,1	136,2
Viehbesatz (GVE je 100 ha RLF)	88,7	79,8	-10			76,4	77,2
Ergebnisse je Betrieb (in Euro)							
Ertrag	90.717	95.099	5			95.219	158.405
davon Bodennutzung	13.691	18.543	35			15.702	36.307
Tierhaltung	39.278	39.940	2			44.498	68.391
Forstwirtschaft	4.497	4.142	-8			1.911	5.623
öffentliche Gelder	15.419	16.361	6			14.769	29.808
Aufwand	72.374	72.647	0			74.836	119.227
davon Sachaufwand	44.068	45.139	2			48.751	77.436
Abschreibungen (AfA)	12.332	12.696	3			11.979	19.061
Einkünfte aus Land- und Forstwirtschaft	18.343	22.452	22			20.383	39.178
Ergebnisse je Arbeitskraft (in Euro)							
Einkünfte aus Land- u. Forstwirtschaft je nAK	14.186	17.528	24			16.648	24.359
Erwerbseinkommen je AK-U	19.511	22.013	13			19.748	27.094

1) Gewichtungsbasis AS 2007.

2) Weniger als 15 Betriebe in der Auswertung, daher keine Darstellung der Ergebnisse.

Quelle: LBG Österreich, Berechnungen der Bundesanstalt für Agrarwirtschaft.

Vollständige Tabelle unter: www.gruenerbericht.at oder www.awi.bmlfuw.gv.at/gb zu finden.

Betriebs- und Einkommensdaten für Marktfruchtbetriebe (Auszug)

Tabelle 4.2.6

	Marktfruchtbetriebe		Änderung 2010 zu 2009 in Prozent	Betriebe nach Größenklassen Gesamt-Standarddeckungsbeitrag in 1.000 Euro			
	2009 (1)	2010 (1)		6 - < 12	12 - < 20	20 - < 35	35 - < 150
Betriebsstruktur (in ha bzw. Stück)							
Testbetriebe	380	384	1	36	44	103	201
Landwirtschaftlich genutzte Fläche (LF)	42,42	43,23	2	16,47	27,51	43,28	76,04
davon Ackerland	40,58	41,30	2	15,05	26,33	41,21	73,29
Dauergrünland	1,40	1,45	4	1,31	1,02	1,66	1,67
Forstwirtschaftlich genutzte Fläche (FF)	3,76	3,83	2	4,00	3,83	3,93	3,60
Betriebliche Arbeitskräfte (bAK)	1,02	1,00	-2	0,63	0,69	0,97	1,54
davon nicht entlohnte Arbeitskräfte (nAK)	0,95	0,93	-2	0,62	0,68	0,91	1,37
Viehbestand (GVE je Betrieb)	4,0	3,7	-8	0,8	1,3	3,7	7,6
Rinder (in Stück)	2,1	1,9	-8	0,4	1,5	2,2	3,2
Schweine (in Stück)	16,3	14,8	-9	1,5	2,0	7,6	39,9
Viehbesatz (GVE je 100 ha RLF)	9,4	8,5	-9	5,0	4,8	8,6	10,0
Ergebnisse je Betrieb (in Euro)							
Ertrag	86.881	97.191	12	33.900	52.212	90.058	185.434
davon Bodennutzung	33.863	44.180	30	13.765	22.552	37.805	88.899
Tierhaltung	8.681	8.348	-4	1.401	1.627	6.717	19.832
Forstwirtschaft	1.343	1.532	14	1.562	953	1.707	1.739
öffentliche Gelder	25.249	25.758	2	9.770	16.228	26.865	44.610
Aufwand	65.472	66.278	1	27.465	36.943	60.596	122.529
davon Sachaufwand	33.470	33.127	-1	11.913	16.744	30.033	64.086
Abschreibungen (AfA)	11.809	12.152	3	6.886	7.584	11.575	20.005
Einkünfte aus Land- und Forstwirtschaft	21.409	30.913	44	6.436	15.269	29.461	62.905
Ergebnisse je Arbeitskraft (in Euro)							
Einkünfte aus Land- u. Forstwirtschaft je nAK	22.483	33.144	47	10.324	22.515	32.203	45.824
Erwerbseinkommen je AK-U	27.455	35.379	29	23.707	30.185	35.641	44.901

1) Gewichtungsbasis AS 2007.

Quelle: LBG Österreich, Berechnungen der Bundesanstalt für Agrarwirtschaft.

Vollständige Tabelle unter: www.gruenerbericht.at oder www.awi.bmlfuw.gv.at/gb zu finden.

Betriebs- und Einkommensdaten für Dauerkulturbetriebe (Auszug)

Tabelle 4.2.7

	Dauerkulturbetriebe		Änderung 2010 zu 2009 in Prozent	Betriebe nach Größenklassen Gesamt-Standarddeckungsbeitrag in 1.000 Euro			
	2009 (1)	2010 (1)		6 - < 12 (2)	12 - < 20	20 - < 35	35 - < 150
Betriebsstruktur (in ha bzw. Stück)							
Testbetriebe	205	221	8	12	17	41	151
Landwirtschaftlich genutzte Fläche (LF)	14,01	14,31	2		5,26	10,26	24,45
davon Ackerland	8,43	8,75	4		2,55	6,37	15,18
Dauergrünland	0,34	0,36	6		0,23	0,30	0,50
Forstwirtschaftlich genutzte Fläche (FF)	2,98	2,85	-4		2,51	3,19	3,92
Betriebliche Arbeitskräfte (bAK)	1,62	1,62	0		1,35	1,26	2,40
davon nicht entlohnte Arbeitskräfte (nAK)	1,26	1,25	-1		1,10	1,13	1,74
Viehbestand (GVE je Betrieb)	1,0	1,0	-4		0,1	0,6	1,9
Schweine (in Stück)	5,4	5,1	-5		0,7	3,8	9,6
Viehbesatz (GVE je 100 ha RLF)	7,3	6,9	-6		2,1	5,9	7,9
Ergebnisse je Betrieb (in Euro)							
Ertrag	71.730	73.775	3		53.134	49.211	121.351
davon Bodennutzung	43.469	45.474	5		35.056	27.283	76.133
Tierhaltung	2.521	2.477	-2		156	1.029	5.074
Forstwirtschaft	1.075	839	-22		917	683	1.234
öffentliche Gelder	8.519	8.455	-1		2.901	6.078	14.646
Aufwand	57.260	59.960	5		47.993	40.777	94.331
davon Sachaufwand	21.974	22.430	2		13.580	15.370	37.103
Instandhaltung	4.059	3.969	-2		3.204	2.921	6.139
Abschreibungen (AfA)	11.303	12.016	6		10.938	8.648	18.059
Einkünfte aus Land- und Forstwirtschaft	14.470	13.816	-5		5.141	8.434	27.020
Ergebnisse je Arbeitskraft (in Euro)							
Einkünfte aus Land- u. Forstwirtschaft je nAK	11.529	11.018	-4		4.664	7.477	15.557
Erwerbseinkommen je AK-U	17.341	17.587	1		18.529	16.600	17.945

1) Gewichtungsbasis AS 2007.

2) Weniger als 15 Betriebe in der Auswertung, daher keine Darstellung der Ergebnisse.

Quelle: LBG Österreich, Berechnungen der Bundesanstalt für Agrarwirtschaft.

Vollständige Tabelle unter: www.gruenerbericht.at oder www.awi.bmlfuw.gv.at/gb zu finden.

Betriebs- und Einkommensdaten für Veredelungsbetriebe (Auszug)

Tabelle 4.2.8

	Veredelungsbetriebe		Änderung 2010 zu 2009 in Prozent	Betriebe nach Größenklassen Gesamt-Standarddeckungsbeitrag in 1.000 Euro			
	2009 (1)	2010 (1)		6 - < 12 (2)	12 - < 20 (2)	20 - < 35	35 - < 150
Betriebsstruktur (in ha bzw. Stück)							
Testbetriebe	234	225	-4	6	9	30	180
Landwirtschaftlich genutzte Fläche (LF)	25,00	25,66	3			16,86	34,92
davon Ackerland	22,86	23,13	1			13,35	32,43
Dauergrünland	1,88	2,25	20			3,30	2,18
Forstwirtschaftlich genutzte Fläche (FF)	5,03	4,85	-4			3,64	5,78
Betriebliche Arbeitskräfte (bAK)	1,28	1,32	3			1,08	1,56
davon nicht entlohnte Arbeitskräfte (nAK)	1,25	1,30	4			1,08	1,53
Viehbestand (GVE je Betrieb)	37,7	39,5	5			22,9	55,6
Rinder (in Stück)	0,9	1,4				1,5	1,7
Schweine (in Stück)	332,3	349,1	5			157,2	525,3
Viehbesatz (GVE je 100 ha RLF)	153,0	156,5	2			142,3	160,6
Ergebnisse je Betrieb (in Euro)							
Ertrag	142.493	149.354	5			95.604	200.814
davon Bodennutzung	14.878	19.970	34			9.809	28.925
Tierhaltung	98.168	100.925	3			66.262	135.627
Forstwirtschaft	2.252	2.667	18			1.291	3.515
öffentliche Gelder	12.877	13.210	3			8.862	17.876
Aufwand	118.468	120.246	2			83.110	157.762
davon Sachaufwand	84.561	86.692	3			59.968	114.072
Abschreibungen (AfA)	15.673	16.189	3			10.887	21.407
Einkünfte aus Land- und Forstwirtschaft	24.025	29.108	21			12.493	43.052
Ergebnisse je Arbeitskraft (in Euro)							
Einkünfte aus Land- u. Forstwirtschaft je nAK	19.181	22.403	17			11.618	28.189
Erwerbseinkommen je AK-U	23.192	24.167	4			16.669	29.115

1) Gewichtungsbasis AS 2007.

2) Weniger als 15 Betriebe in der Auswertung, daher keine Darstellung der Ergebnisse.

Quelle: LBG Österreich, Berechnungen der Bundesanstalt für Agrarwirtschaft.

Vollständige Tabelle unter: www.gruenerbericht.at oder www.awi.bmfuw.gv.at/gb zu finden.

4.3 Einkommenssituation der Bergbauernbetriebe

Betriebs- und Einkommensdaten 2010 von Bergbauernbetrieben nach Berghöfekatastergruppen (BHK-Gr.) (Auszug)

Tabelle 4.3.1

	BHK-Gr. 1		BHK-Gr. 2		BHK-Gr. 3		BHK-Gr. 4		BHK-Gr. 1 - 4	
	2010	Änd. % (1)	2010	Änd. % (1)	2010	Änd. % (1)	2010	Änd. % (1)	2010	Änd. % (1)
Betriebsstruktur (in ha bzw. Stück)										
Testbetriebe	367	5	454	0	158	0	67	-6	1.046	1
Summe der Betriebsgewichte	14.912	4	20.300	1	7.885	6	4.064	-5	47.162	2
Gesamtstandarddeckungsbeitrag aktuell	29.900	5	25.800	2	20.300	-4	16.000	1	25.300	2
Kulturfläche (KF)	39,24	3	47,26	0	66,41	-5	52,09	-1	48,35	0
Landwirtschaftlich genutzte Fläche (LF)	26,34	2	26,16	1	39,73	-6	30,42	-1	29,71	0
davon Ackerland	9,00	6	5,96	-1	0,65	-12	0,06	0	5,53	2
Dauergrünland	17,11	-1	22,03	1	38,93	-6	30,27	-1	24,00	-1
Forstwirtschaftlich genutzte Fläche (FF)	12,90	5	19,11	0	26,69	-4	21,67	-1	18,63	0
Zugepachtete LF	6,73	8	6,94	4	5,39	-11	3,88	13	6,35	3
Reduzierte landw. genutzte Fläche (RLF)	22,11	3	21,57	2	19,20	-5	13,33	1	20,63	1
Betriebliche Arbeitskräfte (bAK)	1,44	-1	1,42	-1	1,51	-1	1,39	3	1,44	-1
davon nicht entlohnte Arbeitskräfte (nAK)	1,40	-1	1,40	-1	1,46	-1	1,36	3	1,41	0
Viehbestand (GVE je Betrieb)	26,24	5	23,76	2	20,14	-4	15,25	5	23,21	3
Rinder (in Stück)	32,81	5	29,89	1	25,15	-5	18,23	5	29,01	2
davon Milchkühe (in Stück)	11,12	4	9,13	3	5,83	-4	4,53	-1	8,81	3
Schweine (in Stück)	6,81	-4	4,39	-1	2,15	-9	1,27	-6	4,51	-3
Viehbesatz (GVE je 100 ha RLF)	118,68	2	110,15	0	104,90	1	114,40	4	112,51	2
Ergebnisse je Betrieb (in Euro)										
Ertrag	79.472	10	74.301	7	65.251	1	52.733	4	72.564	7
davon Bodennutzung	4.380	13	2.653	2	1.368	97	189	-50	2.772	11
Tierhaltung	37.212	9	30.458	8	20.030	0	13.854	7	29.419	8
Forstwirtschaft	6.289	42	8.466	25	10.094	19	8.140	17	8.022	26
öffentliche Gelder	18.838	6	19.595	2	21.106	-4	19.738	-2	19.620	2
sonstige Erträge	8.965	0	9.445	3	9.523	-12	8.899	9	9.259	0
erhaltene Umsatzsteuer (MWSt)	6.316	14	5.643	9	4.563	8	3.353	6	5.478	11
interne Erträge	-2.528	10	-1.958	2	-1.434	-13	-1.440	11	-2.006	3
Aufwand	56.031	4	51.448	3	43.865	1	38.659	8	50.527	4
davon Sachaufwand	27.020	6	22.970	6	18.011	1	15.362	10	22.766	5
Instandhaltung	3.640	5	3.525	7	3.149	2	2.692	7	3.426	6
Abschreibungen (AfA)	14.386	4	13.998	2	12.983	3	11.213	4	13.711	3
Fremdkapitalzinsen	1.484	-10	1.443	-17	941	-21	1.516	-6	1.378	-15
Pacht- und Mietaufwand	1.027	8	855	9	407	-14	293	12	786	6
Personalaufwand	468	19	479	18	730	16	423	-5	513	16
sonstige Aufwendungen	7.550	2	7.455	5	7.035	0	6.662	6	7.346	3
geleistete Umsatzsteuer (Vorsteuer)	6.624	8	6.207	0	5.192	1	4.630	21	6.033	4
interne Aufwendungen	-2.528		-1.958		-1.434		-1.440		-2.006	
Einkünfte aus Land- u. Forstwirtschaft	23.441	26	22.853	17	21.386	2	14.074	-4	22.037	16
Gesamtvermögen (Aktiva) zum 31.12.	401.075	6	395.031	2	406.831	-1	360.484	5	395.938	3
davon Anlagevermögen	315.577	6	316.111	2	322.709	0	295.057	4	315.231	3
Gesamtkapital (Passiva) zum 31.12.	401.075	6	395.031	2	406.831	-1	360.484	5	395.938	3
Eigenkapitalveränderung in der Bilanz	8.984		7.915		9.869		114		8.696	
Verschuldungsgrad (in %)	10,4		10,8		8,6		11,3		10,3	
Bruttoinvestitionen in das Anlagevermögen	24.132	4	24.503	-2	24.785	4	14.318	-7	23.555	1
Investitionszuschüsse	2.264	-20	2.395	-17	3.535	113	2.217	159	2.529	2
Nettoinvestitionen in bauliche Anlagen, Maschinen und Geräte	6.642	-13	7.492	-18	8.262	-18	89	-97	6.812	-17
Ergebnisse je Unternehmerhaushalt (in Euro)										
Einkünfte aus Gewerbebetrieb und selbständiger Arbeit	1.762	9	868	-18	941	1	1.875	27	1.250	0
Einkünfte aus unselbständiger Arbeit	11.489	-4	11.589	2	8.882	0	11.356	14	11.085	1
Erwerbseinkommen	36.692	14	35.310	11	31.209	1	27.305	5	34.372	10
Übrige Einkünfte	729		426		134		22		438	
Sozialtransfers	7.226	-3	6.877	-14	7.590	7	7.662	-3	7.174	-7
Gesamteinkommen	44.648	12	42.614	6	38.933	2	34.989	3	41.984	7
Privatverbrauch	30.734	-1	32.700	5	28.985	4	32.112	9	31.407	3
Sozialversicherungsbeiträge	5.644	4	4.460	4	3.239	0	1.964	0	4.415	4
Über/Unterdeckung des Verbrauchs	8.270	153	5.453	14	6.708	-5	913	-66	6.163	38
Ergebnisse je Arbeitskraft (in Euro)										
Einkünfte aus Land- u. Forstwirtschaft je nAK	16.685	27	16.361	18	14.602	2	10.361	-7	15.658	16
Erwerbseinkommen je AK-U	21.222	15	20.495	11	18.261	2	15.958	-1	19.966	10

1) Änderung zum Vorjahr in Prozent.

Quelle: LBG Österreich, Berechnungen der Bundesanstalt für Agrarwirtschaft.

Vollständige Tabelle unter: www.gruenerbericht.at oder www.awi.bmlfuw.gv.at/gb zu finden.

**Betriebs- und Einkommensdaten 2010 - Vergleich
Bergbauernbetriebe, Nichtbergbauernbetriebe und alle Betriebe**

Tabelle 4.3.2

	Bergbauernbetriebe		Nichtbergbauernbetriebe		Alle Betriebe		Relation (in %) Bergbauern zu Nichtbergbauern	Relation (in %) Bergbauern zu allen Betrieben
	2010	Änd. % (1)	2010	Änd. % (1)	2010	Änd. % (1)		
Betriebsstruktur (in ha bzw. Stück)								
Testbetriebe	1.046	1	1.191	0	2.237	1	88	47
Summe der Betriebsgewichte	47.162	2	47.160	-2	94.322	0	100	50
Gesamtstandarddeckungsbeitrag aktuell	25.300	2	38.100	2	31.700	2	66	80
Kulturfäche (KF)	48,35	0	33,82	2	41,08	1	143	118
Landwirtschaftlich genutzte Fläche (LF)	29,71	0	28,07	3	28,89	1	106	103
davon Ackerland	5,53	2	22,02	4	13,77	2	25	40
Dauergrünland	24,00	-1	4,56	-3	14,28	0	526	168
Forstwirtschaftlich genutzte Fläche (FF)	18,63	0	5,75	0	12,19	1	324	153
Zugpachtete LF	6,35	3	10,48	6	8,42	4	61	75
Reduzierte landw. genutzte Fläche (RLF)	20,63	1	27,08	3	23,86	2	76	86
Betriebliche Arbeitskräfte (bAK)	1,44	-1	1,33	0	1,39	0	108	104
davon nicht entlohnte Arbeitskräfte (nAK)	1,41	0	1,20	-1	1,31	0	118	108
Viehbestand (GVE je Betrieb)	23,21	3	15,74	1	19,47	2	147	119
Rinder (in Stück)	29,01	2	12,64	0	20,83	2	230	139
davon Milchkühe (in Stück)	8,81	3	3,50	1	6,16	3	252	143
Schweine (in Stück)	4,51	-3	56,13	5	30,32	3	8	15
Viehbesatz (GVE je 100 ha RLF)	112,51	2	58,12	-2	81,60	0	194	138
Ergebnisse je Betrieb (in Euro)								
Ertrag	72.564	7	95.283	8	83.924	7	76	86
davon Bodennutzung	2.772	11	29.559	22	16.166	19	9	17
Tierhaltung	29.419	8	30.680	4	30.049	6	96	98
Forstwirtschaft	8.022	26	2.602	23	5.312	27	308	151
öffentliche Gelder	19.620	2	17.022	3	18.321	2	115	107
sonstige Erträge	9.259	0	9.877	-7	9.568	-4	94	97
erhaltene Umsatzsteuer (MWSt)	5.478	11	8.259	11	6.868	10	66	80
interne Erträge	-2.006	3	-2.716	14	-2.361	9	74	85
Aufwand	50.527	4	71.595	3	61.061	3	71	83
davon Sachaufwand	22.766	5	38.232	3	30.499	3	60	75
Abschreibungen (AfA)	13.711	3	13.333	3	13.522	3	103	101
Fremdkapitalzinsen	1.378	-15	1.499	-5	1.438	-10	92	96
Pacht- und Mietaufwand	786	6	2.657	8	1.721	6	30	46
Personalaufwand	513	16	2.049	6	1.281	6	25	40
sonstige Aufwendungen	7.346	3	8.285	5	7.816	4	89	94
geleistete Umsatzsteuer (Vorsteuer)	6.033	4	8.256	6	7.145	5	73	84
interne Aufwendungen	-2.006	-	-2.716	-	-2.361	-	74	-
Einkünfte aus Land- und Forstwirtschaft	22.037	16	23.688	25	22.863	20	93	96
Gesamtvermögen (Aktiva) zum 31.12.	395.938	3	341.017	3	368.478	3	116	107
davon Anlagevermögen	315.231	3	246.018	4	280.625	4	128	112
Gesamtkapital (Passiva) zum 31.12.	395.938	3	341.017	3	368.478	3	116	107
davon Fremdkapital (Schulden)	40.871	8	40.280	8	40.575	8	101	101
Eigenkapital (Reinvermögen)	355.067	2	300.737	3	327.902	3	118	108
Eigenkapitalveränderung in der Bilanz	8.696	-	7.252	-	7.974	-	120	-
Verschuldungsgrad (in %)	10,3	-	11,8	-	11,0	-	87	94
Bruttoinvestitionen in das Anlagevermögen	23.555	1	23.867	5	23.711	3	99	99
Investitionszuschüsse	2.529	2	1.747	8	2.138	5	145	118
Nettoinvestitionen in bauliche Anlagen, Maschinen und Geräte	6.812	-17	5.030	-18	5.921	-17	135	115
Ergebnisse je Unternehmerhaushalt (in Euro)								
Einkünfte aus Gewerbebetrieb und selbständiger Arbeit	1.250	0	1.494	17	1.372	8	84	91
Einkünfte aus unselbständiger Arbeit	11.085	1	12.519	3	11.802	2	89	94
Erwerbseinkommen	34.372	10	37.701	16	36.036	13	91	95
Übrige Einkünfte	438	-	341	-	390	-	128	-
Sozialtransfers	7.174	-7	7.262	0	7.218	-3	99	99
Gesamteinkommen	41.984	7	45.304	14	43.644	10	93	96
Privatverbrauch	31.407	3	33.578	3	32.492	3	94	97
Sozialversicherungsbeiträge	4.415	4	7.404	2	5.910	2	60	75
Über/Unterdeckung des Verbrauchs	6.163	38	4.322	-	5.242	144	143	118
Ergebnisse je Arbeitskraft (in Euro)								
Einkünfte aus Land- und Forstwirtschaft je nAK	15.658	16	19.668	25	17.508	21	80	89
Erwerbseinkommen je AK-U	19.966	10	24.107	15	21.938	12	83	91

1) Änderung zum Vorjahr in Prozent.

Quelle: LBG Österreich, Berechnungen der Bundesanstalt für Agrarwirtschaft.

Vollständige Tabelle unter: www.gruenerbericht.at oder www.awl.bmlfuw.gv.at/gb zu finden.

Betriebs- und Einkommensdaten 2010 in benachteiligten Gebieten (Auszug)

Tabelle 4.3.3

	Berggebiet (Art. 3 Abs. 3)		Sonstiges benachteiligtes Gebiet (Art. 3 Abs. 4)		Kleines Gebiet (Art. 3 Abs. 5)		Benachteiligtes Gebiet insgesamt	
	2010	Änd. % (1)	2010	Änd. % (1)	2010	Änd. % (1)	2010	Änd. % (1)
Betriebscharakteristik								
Testbetriebe	1.150	1	194	-4	208	1	1.552	0
Betriebe in der Grundgesamtheit (Basis AS 99)	51.499	1	8.078	-7	9.588	-4	69.165	-1
Gesamtstandarddeckungsbeitrag aktuell	25.900	2	35.600	1	34.400	3	28.200	1
Kulturfäche (KF)	48,15	0	34,95	3	22,89	3	43,11	1
Landwirtschaftlich genutzte Fläche (LF)	29,22	-1	29,68	3	16,84	3	27,56	0
davon Ackerland	6,16	1	21,94	5	9,44	0	8,46	1
Dauergrünland	22,77	-1	6,45	-1	5,93	8	18,53	0
Forstwirtschaftlich genutzte Fläche (FF)	18,93	0	5,27	2	6,05	4	15,55	2
Zugepachtete LF	6,25	4	11,82	3	5,65	3	6,82	3
Reduzierte landw. genutzte Fläche (RLF)	20,23	1	29,52	3	16,49	3	20,80	1
Betriebliche Arbeitskräfte (BAK)	1,45	1	1,39	2	1,44	1	1,44	1
davon nicht entlohnte Arbeitskräfte (NAK)	1,39	0	1,29	2	1,29	1	1,37	1
Viehbestand (GVE je Betrieb)	22,20	2	19,06	4	19,39	9	21,44	3
Rinder (in Stück)	26,75	2	22,27	2	17,10	7	24,89	3
davon Milchkühe (in Stück)	8,18	2	6,95	6	4,77	16	7,57	4
Schweine (in Stück)	9,83	-1	22,70	10	50,96	5	17,03	1
Viehbesatz (GVE je 100 ha RLF)	109,74	1	64,57	0	117,59	7	103,08	2
Ergebnisse je Betrieb (in Euro)								
Ertrag	74.605	6	90.786	8	80.928	6	77.371	6
davon Bodennutzung	5.229	13	22.152	11	18.183	1	9.001	6
Tierhaltung	29.133	5	31.498	10	35.787	12	30.332	7
Forstwirtschaft	8.070	26	2.097	12	3.036	44	6.675	28
öffentliche Gelder	18.733	1	20.768	6	11.359	3	17.949	2
sonstige Erträge	9.782	1	8.979	-6	7.884	-11	9.425	-1
erhaltene Umsatzsteuer (MWSt)	5.757	8	7.576	14	7.364	9	6.193	9
interne Erträge	-2.100	4	-2.284	10	-2.684	12	-2.203	6
Aufwand	52.568	3	66.876	5	64.016	5	55.826	3
davon Sachaufwand	24.082	3	33.699	7	33.560	5	26.519	3
Abschreibungen (AfA)	13.591	3	14.374	4	12.707	5	13.560	3
Fremdkapitalzinsen	1.451	-13	1.350	-11	1.304	-4	1.419	-12
Pacht- und Mietaufwand	895	6	2.316	2	1.322	5	1.120	4
Personalaufwand	886	12	1.318	7	2.335	5	1.138	8
sonstige Aufwendungen	7.659	5	8.496	0	7.252	3	7.700	4
geleistete Umsatzsteuer (Vorsteuer)	6.105	2	7.607	7	8.219	13	6.573	4
interne Aufwendungen	-2.100	.	-2.284	.	-2.684	.	-2.203	.
Einkünfte aus Land- und Forstwirtschaft	22.037	15	23.910	19	16.913	9	21.545	15
Gesamtvermögen (Aktiva) zum 31.12.	396.568	3	358.305	4	310.040	3	380.104	3
davon Anlagevermögen	314.773	3	262.873	4	224.579	5	296.208	4
Gesamtkapital (Passiva) zum 31.12.	396.568	3	358.305	4	310.040	3	380.104	3
davon Fremdkapital (Schulden)	43.492	7	33.909	10	37.964	6	41.608	8
Eigenkapital (Reinvermögen)	353.077	2	324.395	4	272.076	3	338.498	3
Eigenkapitalveränderung in der Bilanz	7.318	.	9.096	.	5.714	.	80	.
Verschuldungsgrad (in %)	11,0	.	9,5	.	12,2	.	11,0	.
Bruttoinvestitionen in das Anlagevermögen	23.732	3	24.046	11	23.773	-1	23.774	3
Investitionszuschüsse	2.297	-5	2.931	36	2.173	57	2.354	5
Nettoinvestitionen in bauliche Anlagen, Maschinen und Geräte	5.879	.	6.675	.	8.229	11	88	71
Ergebnisse je Unternehmerhaushalt (in Euro)								
Einkünfte aus Gewerbebetrieb und selbständiger Arbeit	1.261	-5	709	113	427	-57	1.081	-6
Einkünfte aus unselbständiger Arbeit	11.145	1	10.520	0	13.620	1	11.415	1
Erwerbseinkommen	34.443	9	35.140	13	30.959	3	34.042	9
Übrige Einkünfte	387	.	931	.	164	.	419	.
Sozialtransfers	7.286	-8	7.327	2	7.893	-1	7.375	-6
Gesamteinkommen	42.116	6	43.397	13	39.016	2	41.836	7
Privatverbrauch	31.946	3	30.352	2	31.156	-1	31.650	2
Sozialversicherungsbeiträge	4.684	3	6.941	3	5.353	4	5.041	3
Über/Unterdeckung des Verbrauchs	5.486	38	6.103	277	2.507	59	5.145	54
Ergebnisse je Arbeitskraft (in Euro)								
Einkünfte aus Land- und Forstwirtschaft je nAK	15.821	15	18.530	17	13.109	8	15.765	15
Erwerbseinkommen je AK-U	20.201	9	22.519	13	18.120	1	20.159	8

1) Änderung zum Vorjahr in Prozent.

Quelle: LBG Österreich, Berechnungen der Bundesanstalt für Agrarwirtschaft.

Vollständige Tabelle unter: www.gruenerbericht.at oder www.awi.bmlfuw.gv.at/gb zu finden.

4.4 Einkommenssituation der Biobetriebe

Betriebs- und Einkommensdaten für Biobetriebe 2010 (Auszug)
Tabelle 4.4.1

	Biobetriebe		Änderung 2010 zu 2009 in Prozent	Betriebe nach Größenklassen Gesamt-Standarddeckungsbeitrag in 1.000 Euro			
	2009 (1)	2010 (1)		6 - < 12	12 - < 20	20 - < 35	35 - < 150
Betriebsstruktur (in ha bzw. Stück)							
Testbetriebe	507	520	3	84	100	167	169
Betriebe in der Grundgesamtheit (Betriebsgewicht)	24.999	25.226	1	9.033	5.827	6.384	3.982
Gesamtstandarddeckungsbeitrag aktuell	22.900	23.500	3	9.400	16.900	28.700	57.100
Landwirtschaftlich genutzte Fläche (LF)	32,47	33,00	2	21,32	25,85	38,80	60,64
davon Ackerland	8,08	8,56	6	3,13	6,41	10,70	20,61
Forstwirtschaftlich genutzte Fläche (FF)	16,94	17,02	0	10,19	15,35	22,62	25,95
Zugepachtete LF	7,16	7,49	5	2,88	5,72	8,81	18,41
Reduzierte landw. genutzte Fläche (RLF)	22,59	23,29	3	13,83	18,77	27,86	44,05
Betriebliche Arbeitskräfte (bAK)	1,40	1,41	1	1,08	1,35	1,58	1,96
davon nicht entlohnte Arbeitskräfte (nAK)	1,35	1,35	0	1,07	1,31	1,52	1,77
Viehbestand (GVE je Betrieb)	19,1	19,8	4	12,7	16,0	23,6	35,4
Rinder (in Stück)	23,1	23,7	3	14,9	20,0	27,9	42,5
davon Milchkühe (in Stück)	6,0	6,1	3	0,6	4,0	8,6	17,8
Schweine (in Stück)	3,5	4,1	18	1,0	0,8	6,7	12,1
Viehbesatz (GVE je 100 ha RLF)	84,5	84,9	0	91,5	85,4	84,5	80,4
Ergebnisse je Betrieb (in Euro)							
Ertrag	68.430	74.170	8	39.574	57.376	89.935	151.952
davon Bodennutzung	6.277	6.531	4	1.459	3.700	7.078	21.302
Tierhaltung	21.665	24.078	11	8.937	14.632	32.363	58.962
Forstwirtschaft	5.190	7.240	39	4.533	6.509	9.203	11.304
öffentliche Gelder	21.760	22.314	3	14.502	19.646	25.321	39.116
sonstige Erträge	10.292	10.246	0	7.975	10.600	11.315	13.169
erhaltene Umsatzsteuer (MWST)	4.689	5.357	14	2.603	3.860	6.636	11.743
interne Erträge	-1.443	-1.595	-	-436	-1.572	-1.980	-3.644
Aufwand	47.268	51.062	8	31.153	41.053	59.631	97.133
davon Sachaufwand	19.675	21.564	10	10.923	15.477	27.124	45.698
Düngemittel	187	241	29	190	193	225	452
Futtermittel	4.839	5.457	13	1.854	3.174	7.528	13.648
Energie	4.292	4.679	9	2.802	4.031	5.509	8.557
Instandhaltung	3.338	3.485	4	1.904	2.629	4.529	6.653
Abschreibungen (AfA)	12.920	13.546	5	9.519	11.397	15.016	23.469
Fremdkapitalzinsen	1.471	1.252	-15	691	1.079	1.585	2.246
Pacht- und Mietaufwand	1.050	1.163	11	187	783	1.501	3.394
Personalaufwand	719	817	14	138	454	953	2.672
sonstige Aufwendungen	7.459	7.783	4	5.544	7.433	8.607	12.053
geleistete Umsatzsteuer (Vorsteuer)	5.416	6.531	21	4.588	6.001	6.826	11.246
interne Aufwendungen	-1.443	-1.595	-	-436	-1.572	-1.980	-3.644
Einkünfte aus Land- und Forstwirtschaft	21.162	23.109	9	8.421	16.324	30.305	54.820
Gesamtvermögen (Aktiva) zum 31.12.	372.086	385.930	4	269.313	332.140	450.818	625.160
davon Anlagevermögen	292.855	305.521	4	220.729	262.014	358.639	476.381
Gesamtkapital (Passiva) zum 31.12.	372.086	385.930	4	269.313	332.140	450.818	625.160
Eigenkapitalveränderung in der Bilanz	7.826	8.884	14	4.651	7.330	10.018	18.943
Verschuldungsgrad (in %)	9,4	9,9	-	8,8	9,4	10,1	11,0
Bruttoinvestitionen in das Anlagevermögen	21.163	25.545	21	19.865	24.303	24.427	42.039
Investitionszuschüsse	2.403	2.322	-3	1.613	1.948	2.687	3.893
Nettoinvestitionen in bauliche Anlagen, Maschinen und Geräte	6.091	9.049	49	6.983	12.680	6.431	12.622
Ergebnisse je Unternehmerhaushalt (in Euro)							
Einkünfte aus Gewerbebetrieb und selbständiger Arbeit	1.047	1.164	11	806	1.049	1.615	1.420
Einkünfte aus unselbständiger Arbeit	11.861	11.594	-2	15.858	13.545	7.736	5.249
Erwerbseinkommen	34.070	35.866	5	25.084	30.918	39.656	61.489
Übrige Einkünfte	373	391	5	192	369	413	843
Sozialtransfers	8.689	7.558	-13	8.908	6.931	6.783	6.653
Gesamteinkommen	43.132	43.815	2	34.184	38.218	46.851	68.984
Privatverbrauch	32.487	33.566	3	31.494	32.854	33.249	39.819
Sozialversicherungsbeiträge	4.812	5.040	5	2.922	3.977	6.277	9.414
Über/Unterdeckung des Verbrauchs	5.832	5.209	-11	-232	1.387	7.325	19.751
Ergebnisse je Arbeitskraft (in Euro)							
Einkünfte aus Land- u. Forstwirtschaft je nAK	15.730	17.087	9	7.852	12.432	19.889	30.963
Erwerbseinkommen je AK-U	20.585	21.555	5	16.813	18.518	22.594	32.367

1) Gewichtungsbasis AS 2007.

Quelle: LBG Österreich, Berechnungen der Bundesanstalt für Agrarwirtschaft.

Vollständige Tabelle unter: www.gruenerbericht.at oder www.awi.bmlfuw.gv.at/gb zu finden.

Betriebs- und Einkommensdaten 2010 - Vergleich Bio mit konventionellen Betrieben (Auszug) Tabelle 4.4.2

	Betriebe mit 25 - 50% Forstanteil			Futterbaubetriebe			Marktfruchtbetriebe		
	konventionell	bio	Verhältnis konv.=100	konventionell	bio	Verhältnis konv.=100	konventionell	bio	Verhältnis konv.=100
Betriebsstruktur (in ha bzw. Stück)									
Testbetriebe (n)	100	85	85	749	287	38	334	50	15
Betriebe in der Grundgesamtheit (N)	4.267	3.886	91	30.837	14.400	47	11.921	1.990	17
Gesamtstandarddeckungsbeitrag aktuell	18.500	17.600	95	31.800	24.300	76	33.900	27.300	81
Landwirtschaftlich genutzte Fläche (LF)	29,42	31,56	107	26,88	32,52	121	42,62	46,90	110
davon Ackerland	4,91	3,63	74	9,47	5,17	55	40,86	43,88	107
Forstwirtschaftlich genutzte Fläche (FF)	29,96	27,20	91	10,04	11,65	116	3,81	3,95	104
Zugepachtete LF	3,00	4,42	147	8,04	7,60	95	17,79	20,27	114
Reduzierte landw. genutzte Fläche (RLF)	17,68	20,30	115	22,27	21,75	98	42,42	46,78	110
Betriebliche Arbeitskräfte	1,28	1,34	105	1,49	1,50	101	0,98	1,11	113
davon nicht entlohnte Arbeitskräfte	1,25	1,31	105	1,46	1,47	101	0,93	0,94	101
Viehbestand (GVE je Betrieb)	15,51	19,78	128	28,71	24,40	85	3,59	4,16	116
Rinder (in Stück)	19,06	24,25	127	38,11	30,32	80	1,72	3,15	183
davon Milchkühe (in Stück)	3,63	2,33	64	13,00	10,00	77	0,02	0,22	
Schweine (in Stück)	2,44	0,77	32	3,26	0,80	25	15,96	7,86	49
Viehbesatz (GVE je 100 ha RLF)	87,73	97,44	111	128,92	112,18	87	8,46	8,89	105
Ergebnisse je Betrieb (in Euro)									
Ertrag	56.457	61.949	110	82.409	74.611	91	97.428	95.769	98
davon Bodennutzung	2.727	1.426	52	4.317	2.342	54	45.843	34.215	75
Tierhaltung	13.670	13.515	99	42.204	31.648	75	8.460	7.676	91
Forstwirtschaft	12.690	12.318	97	4.508	5.221	116	1.507	1.687	112
öffentliche Gelder	14.691	20.105	137	18.864	22.160	117	24.319	34.379	141
sonstige Erträge	9.409	11.037	117	8.837	9.969	113	10.908	12.158	111
erhaltene Umsatzsteuer (MWSt)	4.329	4.422	102	6.644	5.347	80	7.449	6.500	87
interne Erträge	-1.059	-875		-2.965	-2.077		-1.058	-847	
Aufwand	37.816	42.147	111	59.767	51.465	86	66.832	62.959	94
davon Sachaufwand	15.914	15.524	98	30.254	21.834	72	34.275	26.252	77
Düngemittel	412	153	37	983	268	27	4.402	314	7
Futtermittel	3.084	2.988	97	9.195	6.658	72	2.732	1.897	69
Energie	3.666	4.076	111	5.329	4.786	90	5.863	5.914	101
Instandhaltung	2.322	2.726	117	3.933	3.637	92	3.774	3.798	101
Abschreibungen (AfA)	10.328	12.127	117	14.885	14.500	97	12.009	13.009	108
Fremdkapitalzinsen	987	1.288	131	1.513	1.304	86	1.286	1.309	102
Pacht- und Mietaufwand	395	552	140	1.303	937	72	4.402	5.129	117
Personalaufwand	545	467	86	496	386	78	892	3.154	354
sonstige Aufwendungen	6.134	7.268	118	7.502	7.898	105	7.403	8.665	117
geleistete Umsatzsteuer (Vorsteuer)	4.572	5.796	127	6.778	6.684	99	7.624	6.288	82
interne Aufwendungen	-1.059	-875		-2.965	-2.077		-1.058	-847	
Einkünfte aus Land- und Forstwirtschaft	18.641	19.801	106	22.642	23.146	102	30.596	32.810	107
Gesamtvermögen (Aktiva) zum 31.12.	381.384	405.541	106	381.440	388.007	102	313.029	334.184	107
davon Anlagevermögen	298.978	335.895	112	290.556	304.880	105	210.572	226.764	108
Gesamtkapital (Passiva) zum 31.12.	381.384	405.541	106	381.440	388.007	102	313.029	334.184	107
Eigenkapitalveränderung in der Bilanz	10.261	10.971	107	10.047	9.579	95	7.667	10.366	135
Verschuldungsgrad (in %)	8,7	8,8	101	11,4	10,7	94	10,2	10,7	105
Bruttoinvestitionen in das Anlagevermögen	16.460	30.132	183	24.787	25.039	101	19.812	22.827	115
Investitionszuschüsse	1.899	2.224	117	2.607	2.694	103	1.081	850	79
Nettoinvestitionen in bauliche Anlagen, Maschinen und Geräte	6.347	13.099	206	5.579	8.684	156	1.834	4.119	225
Ergebnisse je Unternehmerhaushalt (in Euro)									
Einkünfte aus Gewerbebetrieb und selbständiger Arbeit	2.386	1.201	50	1.292	925	72	2.057	2.020	98
Einkünfte aus unselbständiger Arbeit	14.652	14.718	100	10.634	10.122	95	13.495	15.651	116
Erwerbseinkommen	35.678	35.721	100	34.568	34.193	99	46.148	50.481	109
Übrige Einkünfte	1.730	282	16	253	401	158	514	949	185
Sozialtransfers	7.286	6.623	91	6.751	7.475	111	6.728	5.385	80
Gesamteinkommen	44.694	42.626	95	41.572	42.069	101	53.390	56.815	106
Privatverbrauch	32.349	30.993	96	29.306	32.115	110	37.308	40.217	108
Sozialversicherungsbeiträge	4.458	4.310	97	5.340	4.600	86	6.655	8.280	96
Über/Unterdeckung des Verbrauchs	7.888	7.323	93	6.926	5.354	77	7.427	8.318	112
Ergebnisse je Arbeitskraft (in Euro)									
Einkünfte aus Land- u. Forstwirtschaft je nAK	14.972	15.117	101	15.535	15.700	101	32.819	35.081	107
Erwerbseinkommen je AK-U	21.734	20.975	97	19.630	19.412	99	34.730	39.418	113

Quelle: LBG Österreich, Berechnungen der Bundesanstalt für Agrarwirtschaft.

Vollständige Tabelle unter: www.gruenerbericht.at oder www.awi.bmlfuw.gv.at/gb zu finden.

4.5 Einkommenssituation der spezialisierten Betriebe

Betriebs- und Einkommensdaten für spezialisierte Marktfruchtbetriebe 2010 (Auszug)

Tabelle 4.5.1

	Marktfrucht-Spezialbetriebe		Änderung 2010 zu 2009 in Prozent	Betriebe nach Größenklassen Gesamt-Standarddeckungsbeitrag in 1.000 Euro			
	2009 (1)	2010 (1)		6 - < 12	12 - < 20	20 - < 35	35 - < 150
Betriebsstruktur (in ha bzw. Stück)							
Testbetriebe	274	282	3	29	36	80	137
Landwirtschaftlich genutzte Fläche (LF)	43,57	43,66	0	17,72	27,85	44,76	80,89
davon Ackerland	42,22	42,29	0	16,48	26,94	43,42	79,08
Ergebnisse je Betrieb (in Euro)							
Ertrag	80.360	90.176	12	35.339	51.924	85.783	178.649
davon Bodennutzung	34.082	44.156	30	15.251	24.194	39.642	92.599
öffentliche Gelder	25.938	25.882	0	10.271	16.179	27.650	47.474
Aufwand	58.668	59.348	1	28.272	35.853	54.483	112.992
davon Sachaufwand	28.855	28.472	-1	12.044	16.512	26.049	56.345
Einkünfte aus Land- und Forstwirtschaft	21.692	30.828	42	7.067	16.071	31.301	65.657
Ergebnisse je Arbeitskraft (in Euro)							
Einkünfte aus Land- u. Forstwirtschaft je nAK	25.556	37.333	46	11.957	26.735	37.070	53.927
Erwerbseinkommen je AK-U	30.573	38.570	26	25.796	32.784	39.341	51.368

1) Gewichtungsbasis AS 2007.

Quelle: LBG Österreich, Berechnungen der Bundesanstalt für Agrarwirtschaft

Vollständige Tabelle unter: www.gruenerbericht.at oder www.awi.bmlfuw.gv.at/gb zu finden.
Betriebs- und Einkommensdaten für Marktfrucht-Verbundbetriebe

Tabelle 4.5.2

Tabelle unter: www.gruenerbericht.at oder www.awi.bmlfuw.gv.at/gb zu finden.
Betriebs- und Einkommensdaten für spezialisierte Obstbaubetriebe

Tabelle 4.5.3

Tabelle unter: www.gruenerbericht.at oder www.awi.bmlfuw.gv.at/gb zu finden.
Betriebs- und Einkommensdaten für spezialisierte Weinbaubetriebe 2010 (Auszug)

Tabelle 4.5.4

	Weinbau-Spezialbetriebe		Änderung 2010 zu 2009 in Prozent	Betriebe nach Größenklassen Gesamt-Standarddeckungsbeitrag in 1.000 Euro			
	2009 (1)	2010 (1)		6 - < 12 (2)	12 - < 20 (2)	20 - < 35	35 - < 150
Betriebsstruktur (in ha bzw. Stück)							
Testbetriebe	95	100	5	6	10	21	63
Landwirtschaftlich genutzte Fläche (LF)	9,17	8,46	-8			7,05	16,02
davon Ackerland	4,06	3,22	-21			3,13	6,67
Ergebnisse je Betrieb (in Euro)							
Ertrag	62.597	60.533	-3			37.247	104.263
davon Bodennutzung	41.838	40.593	-3			27.480	69.695
öffentliche Gelder	5.157	4.844	-6			4.082	9.408
Aufwand	50.094	52.047	4			28.888	84.236
davon Sachaufwand	18.536	18.424	-1			12.731	31.135
Einkünfte aus Land- und Forstwirtschaft	12.503	8.486	-32			8.360	20.026
Ergebnisse je Arbeitskraft (in Euro)							
Einkünfte aus Land- u. Forstwirtschaft je nAK	10.577	7.070	-33			8.432	11.131
Erwerbseinkommen je AK-U	17.589	15.290	-13			17.926	14.007

1) Gewichtungsbasis AS 2007.

2) Weniger als 15 Betriebe in der Auswertung, daher keine Darstellung der Ergebnisse.

Quelle: LBG Österreich, Berechnungen der Bundesanstalt für Agrarwirtschaft.

Vollständige Tabelle unter: www.gruenerbericht.at oder www.awi.bmlfuw.gv.at/gb zu finden.

Betriebs- und Einkommensdaten für spezialisierte Dauerkultur-Verbundbetriebe

Tabelle 4.5.5

Tabelle unter: www.gruenerbericht.at oder www.awi.bmfuw.gv.at/gb zu finden.**Betriebs- und Einkommensdaten für spezialisierte Betriebe (Schweinehaltung, Mutterkuhhaltung)**

Tabelle 4.5.6

Tabelle unter: www.gruenerbericht.at oder www.awi.bmfuw.gv.at/gb zu finden.**Betriebs- und Einkommensdaten für Futterbaubetriebe mit Schwerpunkt Milch 2010 (Auszug)**

Tabelle 4.5.7

	Futterbaubetriebe mit Schwerpunkt Milch		Änderung 2010 zu 2009 in Prozent	Betriebe nach Größenklassen Gesamt-Standarddeckungsbeitrag in 1.000 Euro			
	2009 (1)	2010 (1)		6 - < 12	12 - < 20	20 - < 35	35 - < 150
Betriebsstruktur (in ha bzw. Stück)							
Testbetriebe	857	842	-2	37	109	286	410
Landwirtschaftlich genutzte Fläche (LF)	29,29	29,17	0	15,46	16,58	27,37	46,08
davon Dauergrünland	21,91	21,55	-2	14,02	14,29	21,95	29,59
Ergebnisse je Betrieb (in Euro)							
Ertrag	77.513	84.481	9	29.253	45.662	75.907	145.706
Tierhaltung	40.104	44.395	11	11.711	20.425	38.263	82.476
öffentliche Gelder	19.241	19.780	3	8.629	12.139	18.720	31.273
Aufwand	56.672	59.080	4	24.466	35.211	53.321	97.552
davon Sachaufwand	26.623	28.775	8	10.083	15.615	24.762	50.724
Einkünfte aus Land- und Forstwirtschaft	20.841	25.401	22	4.787	10.451	22.586	48.155
Ergebnisse je Arbeitskraft (in Euro)							
Einkünfte aus Land- u. Forstwirtschaft je nAK	13.442	16.385	22	4.367	8.049	14.230	25.486
Erwerbseinkommen je AK-U	17.395	19.836	14	14.738	14.751	17.840	26.614

1) Gewichtungsbasis AS 2007.

Quelle: LBG Österreich, Berechnungen der Bundesanstalt für Agrarwirtschaft.

Vollständige Tabelle unter: www.gruenerbericht.at oder www.awi.bmfuw.gv.at/gb zu finden.**Betriebs- und Einkommensdaten für Futterbaubetriebe mit Schwerpunkt (Rinder) 2010 (Auszug)**

Tabelle 4.5.8

	Futterbaubetriebe mit Schwerpunkt Raufutterverzehrer (Rinder)		Änderung 2010 zu 2009 in Prozent	Betriebe nach Größenklassen Gesamt-Standarddeckungsbeitrag in 1.000 Euro			
	2009 (1)	2010 (1)		6 - < 12	12 - < 20	20 - < 35	35 - < 150
Betriebsstruktur (in ha bzw. Stück)							
Testbetriebe	166	174	5	44	40	46	44
Landwirtschaftlich genutzte Fläche (LF)	26,73	27,26	2	18,17	25,38	37,04	61,02
davon Dauergrünland	16,70	16,94	1	14,98	16,55	21,23	20,67
Ergebnisse je Betrieb (in Euro)							
Ertrag	63.452	66.424	5	39.638	58.159	84.248	190.426
Tierhaltung	23.991	22.902	-5	10.380	16.376	27.644	93.082
öffentliche Gelder	20.258	20.926	3	15.215	21.505	24.914	41.475
Aufwand	49.466	51.277	4	32.528	43.608	63.752	142.559
davon Sachaufwand	24.550	24.281	-1	11.500	17.705	30.737	93.061
Einkünfte aus Land- und Forstwirtschaft	13.986	15.147	8	7.110	14.551	20.495	47.866
Ergebnisse je Arbeitskraft (in Euro)							
Einkünfte aus Land- u. Forstwirtschaft je nAK	11.478	12.438	8	6.416	11.466	15.877	31.444
Erwerbseinkommen je AK-U	17.327	18.401	6	15.442	16.968	20.939	31.534

1) Gewichtungsbasis AS 2007.

Quelle: LBG Österreich, Berechnungen der Bundesanstalt für Agrarwirtschaft.

Vollständige Tabelle unter: www.gruenerbericht.at oder www.awi.bmfuw.gv.at/gb zu finden.**Betriebs- und Einkommensdaten von Betriebe mit hoher Waldausstattung**

Tabelle 4.5.9

Tabelle unter: www.gruenerbericht.at oder www.awi.bmfuw.gv.at/gb zu finden.

4.6 Einkommenssituation nach Produktionsgebieten

Betriebs- und Einkommensdaten nach Produktionsgebieten 2010

Tabelle 4.6.1

Produktionsgebiete	Hochalpen- gebiet	Voralpen- gebiet	Alpenost- rand	Wald- und Mühlviertel	Kärntner Becken	Alpenvor- land	Südöstl. Flach- u. Hügelland	Nordöstl. Flach- u. Hügelland
Betriebsstruktur (in ha bzw. Stück)								
Testbetriebe	312	159	279	308	87	451	234	407
Betriebe in der Grundgesamtheit (Basis AS 07)	16.227	7.193	11.533	12.598	3.537	17.514	10.318	15.402
Gesamtstandarddeckungsbeitrag aktuell	20.300	24.000	26.700	30.400	29.500	36.500	38.600	42.400
Kulturfläche (KF)	62,18	44,41	52,20	35,76	44,09	28,83	24,02	38,00
Landwirtschaftlich genutzte Fläche (LF)	40,24	24,54	26,31	26,64	23,57	24,88	17,44	36,20
davon Ackerland	1,27	1,72	7,44	16,80	14,81	16,34	12,77	32,34
Dauergrünland	38,87	22,59	18,55	9,70	8,65	8,32	2,71	0,86
Forstwirtschaftlich genutzte Fläche (FF)	21,94	19,87	25,90	9,12	20,52	3,95	6,58	1,81
Zugepachtete LF	5,41	6,86	6,94	8,16	7,04	7,51	7,44	15,62
Reduzierte landw. genutzte Fläche (RLF)	16,97	21,97	21,28	26,42	22,70	24,50	17,04	35,92
Betriebliche Arbeitskräfte (bAK)	1,45	1,47	1,47	1,38	1,39	1,23	1,50	1,32
davon nicht entlohnte Arbeitskräfte (nAK)	1,41	1,43	1,40	1,36	1,35	1,21	1,28	1,14
Viehbestand (GVE je Betrieb)	19,0	23,6	23,5	24,5	22,8	27,6	14,3	4,4
Rinder (in Stück)	23,1	30,1	29,5	30,5	21,2	25,1	7,6	3,7
Schweine (in Stück)	1,2	1,7	4,3	13,7	41,5	83,7	67,2	19,5
Viehbesatz (GVE je 100 ha RLF)	111,8	107,6	110,5	92,8	100,4	112,7	83,9	12,1
Ergebnisse je Betrieb (in Euro)								
Ertrag	64.339	73.324	76.946	81.648	89.960	97.881	88.453	96.302
davon Bodennutzung	1.573	1.453	4.400	8.278	11.296	13.822	28.767	49.015
Tierhaltung	21.394	29.157	27.643	36.995	33.675	52.324	32.180	8.117
Forstwirtschaft	8.423	7.746	11.403	4.495	12.029	2.527	2.518	502
öffentliche Gelder	18.105	20.751	19.876	21.339	15.974	16.760	9.997	21.673
sonstige Erträge	11.676	10.306	9.549	7.222	12.184	7.880	9.503	10.299
erhaltene Umsatzsteuer (MWSt)	4.696	5.450	5.986	6.257	7.762	8.619	8.140	7.931
interne Erträge	-1.528	-1.538	-1.911	-2.938	-2.960	-4.050	-2.651	-1.235
Aufwand	45.586	50.483	52.655	56.957	62.966	74.512	71.643	69.133
davon Sachaufwand	18.810	21.054	23.288	28.831	33.900	44.045	39.383	31.851
Abschreibungen (AfA)	12.803	14.563	13.186	14.739	12.550	14.707	11.880	13.025
Fremdkapitalzinsen	1.362	1.309	1.408	1.165	2.123	1.218	1.339	1.986
Pacht- und Mietaufwand	650	809	1.013	1.232	1.470	1.827	1.953	3.989
Personalaufwand	701	647	1.199	262	1.001	311	3.328	2.877
sonstige Aufwendungen	7.613	7.746	7.754	6.992	8.064	7.560	8.068	8.846
geleistete Umsatzsteuer (Vorsteuer)	5.174	5.895	6.718	6.675	6.819	8.892	8.344	7.793
interne Aufwendungen	-1.528	-1.538	-1.911	-2.938	-2.960	-4.050	-2.651	-1.235
Einkünfte aus Land- und Forstwirtschaft	18.753	22.841	24.291	24.691	26.993	23.369	16.810	27.169
Gesamtvermögen (Aktiva) zum 31.12.	377.006	413.374	405.122	411.243	441.715	359.690	276.222	331.086
davon Anlagevermögen	301.550	334.285	319.975	317.071	343.690	274.043	199.472	221.612
Gesamtkapital (Passiva) zum 31.12.	377.006	413.374	405.122	411.243	441.715	359.690	276.222	331.086
davon Fremdkapital (Schulden)	46.172	39.864	37.011	32.810	53.825	34.343	39.053	49.098
Eigenkapitalveränderung in der Bilanz	8.871	8.747	8.230	8.928	2.250	9.110	3.108	8.980
Verschuldungsgrad (in %)	12,3	9,6	9,1	8,0	12,2	9,6	14,1	14,8
Bruttoinvestitionen in das Anlagevermögen	21.817	27.633	26.660	23.922	20.403	24.810	21.139	22.725
Investitionszuschüsse	1.693	3.248	2.403	3.294	603	1.705	1.956	1.912
Nettoinvestitionen in bauliche Anlagen, Maschinen und Geräte	3.782	8.650	9.390	6.578	-585	5.170	6.092	6.001
Ergebnisse je Unternehmerhaushalt (in Euro)								
Einkünfte aus Gewerbebetrieb und selbständiger Arbeit	1.399	1.894	812	777	1.675	2.484	115	1.511
Einkünfte aus unselbständiger Arbeit	10.771	10.370	12.365	11.027	9.342	13.480	11.920	12.347
Erwerbseinkommen	30.923	35.106	37.468	36.495	38.011	39.333	28.845	41.027
Übrige Einkünfte	69	1.078	354	755	0	453	354	176
Sozialtransfers	7.436	8.023	6.499	7.455	7.670	6.325	7.794	7.484
Gesamteinkommen	38.428	44.206	44.321	44.705	45.681	46.112	36.992	48.686
Privatverbrauch	30.253	33.366	33.132	31.084	31.692	32.728	31.282	35.843
Sozialversicherungsbeiträge	3.324	4.812	5.091	5.567	6.509	7.313	5.591	8.518
Über/Unterdeckung des Verbrauchs	4.851	6.028	6.097	8.054	7.480	6.070	119	4.325
Ergebnisse je Arbeitskraft (in Euro)								
Einkünfte aus Land- u. Forstwirtschaft je nAK	13.310	15.958	17.346	18.130	19.994	19.296	13.173	23.835
Erwerbseinkommen je AK-U	18.220	19.992	21.812	21.841	23.231	24.570	17.550	27.326

Quelle: LBG Österreich, Berechnungen der Bundesanstalt für Agrarwirtschaft.

Vollständige Tabelle unter: www.gruenerbericht.at oder www.awi.bmlfuw.gv.at/gb zu finden.

4.7 Einkommenssituation nach Bundesländern

Betriebs- und Einkommensdaten nach Bundesländern 2010 (Auszug)

Tabelle 4.7.1

Bundesländer	Burgenland	Kärnten	Nieder- österreich	Ober- österreich	Salzburg	Steiermark	Tirol	Vorarlberg
Betriebsstruktur (in ha bzw. Stück)								
Testbetriebe	94	209	781	451	103	437	119	43
Betriebe in der Grundgesamtheit (Basis AS 07)	3.976	9.541	31.467	17.722	5.061	17.634	6.972	1.949
Gesamtstandarddeckungsbeitrag aktuell	40.700	24.200	34.200	34.300	22.900	34.400	19.000	28.700
Landwirtschaftlich genutzte Fläche (LF)	34,55	32,20	31,00	24,01	43,16	20,42	33,35	35,02
davon Ackerland	28,74	7,88	23,09	13,69	1,32	7,12	0,85	1,07
Forstwirtschaftlich genutzte Fläche (FF)	3,25	26,54	7,62	7,23	17,51	17,83	15,26	3,50
Zugepachtete LF	19,47	6,02	11,53	6,46	3,88	5,47	4,94	16,06
Reduzierte landw. genutzte Fläche (RLF)	33,71	19,69	30,78	23,63	19,84	17,30	13,71	20,42
Betriebliche Arbeitskräfte (bAK)	1,35	1,39	1,35	1,24	1,50	1,53	1,49	1,36
davon nicht entlohnte Arbeitskräfte (nAK)	1,11	1,35	1,27	1,22	1,48	1,36	1,44	1,33
Viehbestand (GVE je Betrieb)	6,1	21,3	15,6	27,6	24,0	19,2	16,9	26,0
Rinder (in Stück)	6,7	23,3	17,3	28,3	27,7	18,2	20,4	33,3
Schweine (in Stück)	9,0	18,1	26,7	61,6	0,6	39,9	0,9	4,3
Viehbesatz (GVE je 100 ha RLF)	18,1	108,2	50,8	116,8	120,8	110,9	123,1	127,5
Ergebnisse je Betrieb (in Euro)								
Ertrag	83.787	73.142	89.706	89.948	73.329	85.295	59.817	90.220
davon Bodennutzung	38.362	4.890	26.281	9.974	936	16.820	2.722	797
Tierhaltung	8.332	25.014	25.012	46.746	30.575	32.050	22.241	36.989
Forstwirtschaft	786	12.331	2.866	4.382	7.049	7.589	5.637	1.855
öffentliche Gelder	21.233	17.206	21.153	17.498	18.360	13.757	15.862	29.608
sonstige Erträge	9.283	10.040	9.336	7.486	12.122	9.950	10.791	16.060
erhaltene Umsatzsteuer (MWSt)	6.691	5.823	7.199	7.643	5.616	7.477	4.463	6.301
interne Erträge	-899	-2.162	-2.142	-3.780	-1.330	-2.350	-1.898	-1.390
Aufwand	61.053	49.893	64.966	65.724	53.353	64.041	43.443	66.383
davon Sachaufwand	27.960	24.081	31.821	37.564	22.619	32.227	18.430	29.504
Abschreibungen (AfA)	11.496	12.108	14.225	14.138	15.105	12.626	12.130	16.586
Fremdkapitalzinsen	1.513	1.645	1.583	1.080	1.279	1.317	821	4.915
Pacht- und Mietaufwand	3.157	908	2.633	1.279	716	1.364	688	1.607
Personalaufwand	3.136	776	1.325	259	268	2.584	1.024	310
sonstige Aufwendungen	8.393	6.901	8.038	7.220	8.066	8.457	7.401	7.970
geleistete Umsatzsteuer (Vorsteuer)	6.297	5.635	7.482	7.963	6.632	7.815	4.847	6.881
interne Aufwendungen	-899	-2.162	-2.142	-3.780	-1.330	-2.350	-1.898	-1.390
Einkünfte aus Land- und Forstwirtschaft	22.735	23.250	24.740	24.225	19.976	21.254	16.374	23.837
Gesamtvermögen (Aktiva) zum 31.12.	251.417	439.471	369.730	394.552	332.596	334.146	373.015	390.066
davon Anlagevermögen	173.448	355.606	270.737	306.439	272.334	248.816	290.698	330.468
Gesamtkapital (Passiva) zum 31.12.	251.417	439.471	369.730	394.552	332.596	334.146	373.015	390.066
Eigenkapitalveränderung in der Bilanz	3.896	4.514	9.859	8.393	8.779	7.292	4.846	14.289
Verschuldungsgrad (in %)	14,8	9,9	11,0	8,0	13,3	11,3	10,8	33,2
Bruttoinvestitionen in das Anlagevermögen	18.567	23.657	24.549	23.628	25.116	24.598	20.296	22.233
Investitionszuschüsse	1.817	2.280	2.399	2.244	2.120	2.065	1.009	1.665
Nettoinvestitionen in bauliche Anlagen, Maschinen und Geräte	3.129	5.140	5.730	6.488	7.877	8.559	1.907	-1.202
Ergebnisse je Unternehmerhaushalt (in Euro)								
Einkünfte aus Gewerbebetrieb und selbständiger Arbeit	778	1.223	1.374	2.152	3.884	428	530	1.197
Einkünfte aus unselbständiger Arbeit	16.071	11.068	11.616	13.143	10.767	11.118	10.845	9.795
Erwerbseinkommen	39.584	35.540	37.730	39.519	34.627	32.800	27.749	34.829
Übrige Einkünfte	1.925	7	413	570	716	127	10	
Sozialtransfers	7.700	8.162	7.126	7.013	7.771	7.363	5.893	6.965
Gesamteinkommen	49.209	43.709	45.269	47.102	43.114	40.290	33.652	41.795
Privatverbrauch	37.020	33.383	32.982	33.061	31.090	31.933	25.987	37.791
Sozialversicherungsbeiträge	6.913	4.960	7.018	6.487	4.559	5.503	2.812	3.626
Über/Unterdeckung des Verbrauchs	5.276	5.366	5.269	7.554	7.465	2.854	4.853	377
Ergebnisse je Arbeitskraft (in Euro)								
Einkünfte aus Land- u. Forstwirtschaft je nAK	20.458	17.227	19.415	19.812	13.508	15.592	11.407	17.982
Erwerbseinkommen je AK-U	26.038	21.467	23.380	24.933	18.415	19.407	16.305	22.292
Änderung 2010 zu 2009 (in Prozent)								
Ertrag	9	0	9	8	9	5	9	4
davon öffentliche Gelder	9	-2	2	3	0	1	5	-4
Aufwand	7	-5	3	4	5	5	7	1
Einkünfte aus Land- u. Forstwirtschaft	18	13	30	24	20	7	12	14
Erwerbseinkommen	10	13	21	14	10	3	8	6

Quelle: LBG Österreich, Berechnungen der Bundesanstalt für Agrarwirtschaft.

Vollständige Tabelle unter: www.gruenerbericht.at oder www.awi.bmlfuw.gv.at/gb zu finden.

4.8 Einkommenssituation nach sozioökonomischer Gliederung

Betriebs- und Einkommensdaten 2010 - Sozioökonomische Gliederung (Auszug)

Tabelle 4.8.1a

	Alle Betriebe	Betriebe mit überwiegend land- u. forstw. Einkünften			Betriebe mit überwiegend außerlandw. Einkünften	Betriebe mit überwiegend Sozialtransfer
		Insgesamt	davon Betriebe mit überwiegend			
			Urproduktion	landw. Nebentätigkeit		
Betriebsstruktur (in ha bzw. Stück)						
Testbetriebe	2.237	1.432	1.422	10	602	203
Betriebe in der Grundgesamtheit (Betriebsgewicht)	94.322	45.496	44.963	532	35.543	13.283
Gesamtstandarddeckungsbeitrag aktuell	31.700	45.100	45.400	19.100	19.500	18.300
Kulturfäche (KF)	41,08	54,46	54,57	45,14	29,31	26,75
Landwirtschaftlich genutzte Fläche (LF)	28,89	39,11	39,20	31,90	19,86	18,03
davon Ackerland	13,77	20,08	20,18	11,67	8,35	6,68
Dauergrünland	14,28	18,06	18,05	19,74	10,86	10,48
Forstwirtschaftlich genutzte Fläche (FF)	12,19	15,35	15,38	13,24	9,45	8,72
Zugepachtete LF	8,42	12,80	12,83	10,42	4,54	3,77
Reduzierte landw. genutzte Fläche (RLF)	23,86	32,78	32,89	23,51	16,25	13,64
Betriebliche Arbeitskräfte (bAK)	1,39	1,70	1,69	2,16	1,07	1,18
davon nicht entlohnte Arbeitskräfte (nAK)	1,31	1,59	1,59	1,83	1,01	1,11
Viehbestand (GVE je Betrieb)	19,5	26,9	27,0	20,3	13,4	10,3
Viehbesatz (GVE je 100 ha RLF)	81,6	82,1	82,1	86,1	82,4	75,2
Ergebnisse je Betrieb (in Euro)						
Ertrag	83.924	121.215	121.340	110.666	51.719	42.378
davon Bodennutzung	16.166	23.915	24.097	8.571	8.989	8.831
Tierhaltung	30.049	45.576	46.049	5.630	16.904	12.044
Forstwirtschaft	5.312	7.382	7.427	3.604	3.569	2.886
öffentliche Gelder	18.321	24.849	24.945	16.766	12.887	10.503
sonstige Erträge	9.568	12.940	12.288	68.058	6.590	5.986
erhaltene Umsatzsteuer (MWSt)	6.868	10.037	10.048	9.121	4.110	3.398
interne Erträge	-2.361	-3.485	-3.513	-1.084	-1.331	-1.269
Aufwand	61.061	81.028	81.021	81.598	44.357	37.370
davon Sachaufwand	30.499	42.739	42.995	21.112	20.060	16.509
Abschreibungen (AfA)	13.522	16.910	16.910	16.880	10.717	9.421
Fremdkapitalzinsen	1.438	1.705	1.685	3.405	1.191	1.189
Pacht- und Mietaufwand	1.721	2.750	2.767	1.271	801	660
Personalaufwand	1.281	1.632	1.592	5.003	941	990
sonstige Aufwendungen	7.816	9.385	9.189	25.898	6.713	5.392
geleistete Umsatzsteuer (Vorsteuer)	7.145	9.393	9.396	9.114	5.264	4.477
interne Aufwendungen	-2.361	-3.485	-3.513	-1.084	-1.331	-1.269
Einkünfte aus Land- und Forstwirtschaft	22.863	40.187	40.319	29.067	7.362	5.008
Gesamtvermögen (Aktiva) zum 31.12.	368.478	461.614	462.495	387.184	288.554	263.348
davon Anlagevermögen	280.625	343.204	343.368	329.412	229.365	203.452
Gesamtkapital (Passiva) zum 31.12.	368.478	461.614	462.495	387.184	288.554	263.348
davon Fremdkapital (Schulden)	40.576	48.367	48.004	79.083	34.793	29.362
Eigenkapitalveränderung in der Bilanz	7.975	11.429	11.462	8.697	5.874	1.763
Verschuldungsgrad (in %)	11,0	10,5	10,4	20,4	12,1	11,2
Bruttoinvestitionen in das Anlagevermögen	23.711	27.852	27.966	18.282	21.751	14.769
Investitionszuschüsse	2.138	2.540	2.565	420	1.893	1.415
Nettoinvestitionen in bauliche Anlagen, Maschinen und Geräte	5.921	5.828	5.857	3.398	7.047	3.228
Ergebnisse je Unternehmerhaushalt (in Euro)						
Einkünfte aus Gewerbebetrieb und selbständiger Arbeit	1.372	238	235	471	3.116	588
Einkünfte aus unselbständiger Arbeit	11.802	3.909	3.941	1.179	25.244	2.867
Erwerbseinkommen	36.037	44.333	44.494	30.717	35.722	8.464
Übrige Einkünfte	390	274	278		589	251
Sozialtransfers	7.218	4.839	4.847	4.192	5.684	19.472
Gesamteinkommen	43.645	49.447	49.619	34.909	41.995	28.187
Privatverbrauch	32.492	31.522	31.530	30.849	35.346	28.183
Sozialversicherungsbeiträge	5.910	7.767	7.776	7.031	4.295	3.868
Über/Unterdeckung des Verbrauchs	5.243	10.158	10.314	-2.970	2.355	-3.864
Ergebnisse je Arbeitskraft (in Euro)						
Einkünfte aus Land- u. Forstwirtschaft je nAK	17.508	25.210	25.337	15.889	7.277	4.528
Erwerbseinkommen je AK-U	21.938	25.767	25.886	16.501	20.936	7.018

Quelle: LBG Österreich, Berechnungen der Bundesanstalt für Agrarwirtschaft.

Vollständige Tabelle unter: www.gruenerbericht.at oder www.awi.bmlfuw.gv.at/gb zu finden.

Betriebs- und Einkommensdaten 2010 - Sozioökonomische Gliederung (Auszug)

Tabelle 4.8.1b

	Betriebe mit überwiegend außerbetrieblichen Einkünften			Betriebe mit überwiegend Sozialtransfer		
	insgesamt	davon Betriebe mit überwiegend selbständigen außerlandw. Einkünften	unselbständigen außerlandw. Einkünften	insgesamt	davon Betriebe mit überwiegend Einkünften aus Renten	Einkünften aus Familienbeihilfen
Betriebsstruktur (in ha bzw. Stück)						
Testbetriebe	602	72	530	203	150	53
Betriebe in der Grundgesamtheit (Betriebsgewicht)	35.543	3.784	31.759	13.283	10.549	2.734
Gesamtstandarddeckungsbeitrag aktuell	19.500	24.200	19.000	18.300	15.900	27.400
Kulturfläche (KF)	29,31	34,69	28,67	26,75	24,50	35,44
Landwirtschaftlich genutzte Fläche (LF)	19,86	22,72	19,52	18,03	16,39	24,36
davon Ackerland	8,35	9,50	8,21	6,68	6,84	6,07
Dauergrünland	10,86	12,35	10,68	10,48	8,84	16,89
Forstwirtschaftlich genutzte Fläche (FF)	9,45	11,97	9,15	8,72	8,11	11,07
Zugepachtete LF	4,54	5,57	4,41	3,77	3,37	5,32
Reduzierte landw. genutzte Fläche (RLF)	16,25	18,17	16,02	13,64	12,25	19,00
Betriebliche Arbeitskräfte (bAK)	1,07	1,11	1,06	1,18	1,07	1,58
davon nicht entlohnte Arbeitskräfte (nAK)	1,01	1,03	1,01	1,11	1,02	1,43
Viehbestand (GVE je Betrieb)	13,4	15,8	13,1	10,3	8,2	18,0
Viehbesatz (GVE je 100 ha RLF)	82,4	86,9	81,8	75,2	67,2	85,0
Ergebnisse je Betrieb (in Euro)						
Ertrag	51.719	63.231	50.347	42.378	35.991	67.022
davon Bodennutzung	8.989	10.097	8.857	8.831	7.311	14.695
Tierhaltung	16.904	22.210	16.272	12.044	10.191	19.192
Forstwirtschaft	3.569	5.324	3.360	2.866	2.487	4.427
öffentliche Gelder	12.867	14.329	12.715	10.503	9.027	16.196
sonstige Erträge	6.590	7.558	6.475	5.986	5.107	9.381
erhaltene Umsatzsteuer (MWSt)	4.110	5.244	3.975	3.398	2.893	5.346
interne Erträge	-1.331	-1.532	-1.307	-1.269	-1.024	-2.214
Aufwand	44.357	52.760	43.355	37.370	30.669	63.222
davon Sachaufwand	20.060	25.769	19.380	16.509	14.185	25.475
Abschreibungen (AfA)	10.717	12.054	10.558	9.421	7.593	16.474
Fremdkapitalzinsen	1.191	1.576	1.145	1.189	647	3.280
Pacht- und Mietaufwand	801	1.119	764	660	588	941
Personalaufwand	941	1.339	893	990	698	2.117
sonstige Aufwendungen	6.713	6.480	6.741	5.392	4.179	10.071
geleistete Umsatzsteuer (Vorsteuer)	5.264	5.955	5.182	4.477	3.803	7.077
interne Aufwendungen	-1.331	-1.532	-1.307	-1.269	-1.024	-2.214
Einkünfte aus Land- und Forstwirtschaft	7.362	10.470	6.992	5.008	5.322	3.799
Gesamtvermögen (Aktiva) zum 31.12.	288.554	335.413	282.970	263.348	222.213	422.046
davon Anlagevermögen	229.365	266.509	224.939	203.452	166.621	345.545
Gesamtkapital (Passiva) zum 31.12.	288.554	335.413	282.970	263.348	222.213	422.046
Eigenkapitalveränderung in der Bilanz	5.874	9.542	5.437	1.763	1.355	3.339
Verschuldungsgrad (in %)	12,1	13,7	11,8	11,2	7,3	19,0
Bruttoinvestitionen in das Anlagevermögen	21.751	18.673	22.118	14.769	12.584	23.195
Investitionszuschüsse	1.893	2.053	1.873	1.415	402	5.325
Nettoinvestitionen in bauliche Anlagen, Maschinen und Geräte	7.047	6.438	7.119	3.228	2.497	6.048
Ergebnisse je Unternehmerhaushalt (in Euro)						
Einkünfte aus Gewerbebetrieb und selbständiger Arbeit	3.116	24.989	509	588	620	466
Einkünfte aus unselbständiger Arbeit	25.244	4.879	27.671	2.867	2.699	3.518
Erwerbseinkommen	35.722	40.337	35.172	8.464	8.640	7.783
Übrige Einkünfte	589	3.613	228	251	296	79
Sozialtransfers	5.684	5.912	5.657	19.472	21.274	12.520
Gesamteinkommen	41.995	49.863	41.057	28.187	30.210	20.382
Privatverbrauch	35.346	31.284	35.832	28.183	26.968	32.867
Sozialversicherungsbeiträge	4.295	5.539	4.147	3.868	3.546	5.111
Über/Unterdeckung des Verbrauchs	2.355	13.060	1.079	-3.864	-305	-17.596
Ergebnisse je Arbeitskraft (in Euro)						
Einkünfte aus Land- u. Forstwirtschaft je nAK	7.277	10.211	6.922	4.528	5.201	2.664
Erwerbseinkommen je AK-U	20.936	24.441	20.534	7.018	7.753	4.991

Quelle: LBG Österreich, Berechnungen der Bundesanstalt für Agrarwirtschaft.

Vollständige Tabelle unter: www.gruenerbericht.at oder www.awi.bmifw.gv.at/gb zu finden.

Sozioökonomische Gliederung - Definitionen

Tabelle 4.8.2

Tabelle unter: www.gruenerbericht.at oder www.awi.bmifw.gv.at/gb zu finden.

4.9 Einkommensverteilung

Viertelgruppierung der Betriebe 2010 (in Euro)

Tabelle 4.9.1

Betriebsgruppen	Unteres Quartil (25%)	Median (50%)	Oberes Quartil (75%)	Mittelwerte			
				Erstes Viertel	Zweites Viertel	Drittes Viertel	Viertes Viertel
nach den Einkünften aus Land- und Forstwirtschaft je nAK							
Betriebsformen							
Betriebe > 50% Forst	5.011	12.511	27.412	1.501	9.259	19.350	42.871
Betriebe 25 - 50% Forst	3.599	11.278	23.353	-3.231	7.879	16.616	39.461
Futterbaubetriebe	5.364	12.241	21.239	-147	9.107	16.629	33.004
Lw. Gemischtbetriebe	5.171	15.576	26.423	-989	10.263	20.976	38.510
Marktfuchtbetriebe	11.914	29.308	52.957	3.352	20.583	39.552	76.622
Dauerkulturbetriebe	-5.132	6.958	15.869	-12.339	1.329	11.020	33.912
Veredelungsbetriebe	6.148	17.984	34.292	441	11.713	25.106	48.535
Alle Betriebe	4.770	13.129	26.164	-1.529	9.207	18.984	42.958
Produktionsgebiete							
Hochalpengebiet	4.840	10.109	18.472	151	7.583	13.153	29.836
Voralpengebiet	6.252	14.986	21.239	1.210	11.448	18.053	30.829
Alpenostrand	5.506	13.474	25.274	-1.739	10.561	18.710	39.912
Wald- und Mühlviertel	6.178	14.453	24.431	1.423	10.542	18.808	38.509
Kämtner Becken	5.058	14.901	29.337	1.261	10.511	22.174	50.735
Alpenvorland	5.791	15.461	29.189	-1.732	9.940	22.046	45.095
Sö. Flach- und Hügelland	1.154	8.103	20.500	-6.056	4.517	12.893	36.252
Nö. Flach- und Hügelland	3.294	19.345	40.657	-5.215	11.360	29.035	63.603
nach dem Erwerbseinkommen je AK-U							
Betriebsformen							
Betriebe > 50% Forst	10.852	22.955	29.639	4.865	17.209	26.468	42.507
Betriebe 25 - 50% Forst	11.002	19.845	28.227	6.030	15.422	23.864	42.857
Futterbaubetriebe	11.161	18.234	25.643	6.200	14.986	21.428	35.766
Lw. Gemischtbetriebe	10.541	18.355	31.172	6.584	14.846	25.464	39.816
Marktfuchtbetriebe	18.051	32.177	50.649	10.247	25.569	39.722	68.166
Dauerkulturbetriebe	8.307	14.795	24.332	-517	11.840	20.251	40.028
Veredelungsbetriebe	14.268	22.241	33.365	5.351	17.657	26.717	46.965
Alle Betriebe	11.644	19.670	29.735	5.542	15.753	24.129	44.211
Produktionsgebiete							
Hochalpengebiet	8.663	16.162	24.264	4.917	12.423	19.998	35.406
Voralpengebiet	14.357	18.929	23.581	8.914	17.179	21.285	33.779
Alpenostrand	11.430	20.031	29.639	5.737	15.838	25.071	40.938
Wald- und Mühlviertel	12.738	20.050	27.145	7.440	16.409	23.347	39.482
Kämtner Becken	10.024	20.572	32.317	5.313	14.804	25.158	49.049
Alpenvorland	15.590	22.755	32.989	8.361	18.748	26.969	46.920
Sö. Flach- und Hügelland	8.299	13.339	24.087	1.840	11.367	18.422	38.639
Nö. Flach- und Hügelland	13.228	24.585	41.715	3.810	19.679	32.625	60.294

Quelle: LBG Österreich, Berechnungen der Bundesanstalt für Agrarwirtschaft

Verteilung der Betriebe nach den Einkünften aus Land- und Forstwirtschaft je nAK und nach dem Erwerbseinkommen je AK-U im Jahr 2009

Tabelle 4.9.2

Tabelle unter: www.gruenerbericht.at oder www.awi.bmlfuw.gv.at/gb zu finden.

Verteilung der Betriebe nach der Über/Unterdeckung des Verbrauchs 2010

Tabelle 4.9.3

Stufen in Euro	Betriebe mit über 50% Forstanteil	Betriebe mit 25-50% Forstanteil	Futterbau- betriebe	Landw. Gemischt- betriebe	Marktfucht- betriebe	Dauerkultur- betriebe	Veredelungs- betriebe	Alle Betriebe
Betriebe mit Überdeckung des Verbrauchs								
größer 50.000	2,3	4,9	3,2	4,3	6,7	2,7	5,8	4,0
45.000 bis 50.000	0,3	3,4	1,4	0,9	2,7	0,9	1,3	1,6
40.000 bis 45.000	1,1	1,6	1,2	0,9	1,9	2,6	1,0	1,5
35.000 bis 40.000	0,3	0,7	2,1	0,9	3,9	0,9	2,5	2,0
30.000 bis 35.000	3,2	2,4	1,7	3,2	2,0	0,6	1,6	1,8
25.000 bis 30.000	1,7	1,8	3,1	2,5	3,1	0,9	2,6	2,6
20.000 bis 25.000	5,5	1,7	5,5	9,9	4,8	4,9	4,9	5,1
15.000 bis 20.000	4,8	7,7	6,7	6,0	6,6	4,2	8,6	6,4
10.000 bis 15.000	9,6	7,4	10,0	12,2	6,3	4,1	7,2	8,4
5.000 bis 10.000	7,6	11,9	13,2	3,9	8,8	12,3	12,6	11,6
0 bis 5.000	8,4	11,3	13,2	13,8	10,2	15,8	7,6	12,4
Summe	44,8	54,8	61,3	58,5	57,0	49,9	55,7	57,4
Betriebe mit Unterdeckung des Verbrauchs								
0 bis -5.000	16,0	19,5	12,6	17,1	9,8	9,3	13,0	12,6
-5.000 bis -10.000	13,3	10,7	10,6	14,8	8,7	5,7	10,8	10,1
-10.000 bis -15.000	11,8	6,2	6,8	4,4	7,1	4,1	7,4	6,7
-15.000 bis -20.000	5,4	4,2	3,3	0,9	6,5	7,2	5,1	4,5
-20.000 bis -25.000	3,7	2,4	2,0	2,5	4,1	9,1	1,8	3,3
-25.000 bis -30.000	2,3	1,6	1,2	0,9	0,9	4,8	1,7	1,7
-30.000 bis -35.000	0,8	0,0	0,9	0,9	2,4	2,7	1,3	1,3
-35.000 bis -40.000	0,5	0,6	0,5	0,0	2,1	1,5	0,3	0,8
-40.000 bis -45.000	0,0	0,0	0,2	0,0	0,4	0,9	0,3	0,3
-45.000 bis -50.000	1,4	0,0	0,2	0,0	0,4	0,6	0,3	0,3
größer -50.000	0,0	0,0	0,4	0,0	0,6	4,2	2,3	1,0
Summe	55,2	45,2	38,7	41,5	43,0	50,1	44,3	42,6

Quelle: LBG Österreich, Berechnungen der Bundesanstalt für Agrarwirtschaft

Verteilung der Bergbauernbetriebe nach verschiedenen Einkommensarten (in Prozent) 2010

Tabelle 4.9.4

Stufen in Euro	Einkünfte aus Land- und Forstwirtschaft je nAK					Erwerbseinkommen je AK-U				
	BHK-Gr 1	BHK-Gr 2	BHK-Gr 3	BHK-Gr 4	BHK-Gr 1 bis 4	BHK-Gr 1	BHK-Gr 2	BHK-Gr 3	BHK-Gr 4	BHK-Gr 1 bis 4
Negativ	10,5	9,6	9,3	14,1	10,3	2,6	2,1	4,0	4,2	2,8
0 bis 2.500	6,2	5,2	7,5	1,8	5,6	1,9	0,4	2,0	3,7	1,4
2.500 bis 5.000	3,6	7,9	8,9	12,6	7,1	1,5	3,1	3,6	6,3	3,0
5.000 bis 7.500	12,2	4,6	5,5	13,6	8,0	5,7	6,7	5,3	6,8	6,1
7.500 bis 10.000	6,3	8,4	13,5	15,7	9,2	5,3	6,0	9,9	11,7	6,9
10.000 bis 12.500	11,1	10,8	8,7	10,4	10,3	8,8	7,0	5,3	15,2	8,0
12.500 bis 15.000	6,5	8,4	9,8	9,3	8,1	6,8	6,4	8,4	10,0	7,2
15.000 bis 17.500	5,4	6,1	6,2	1,0	5,4	10,3	8,8	8,2	3,5	8,7
17.500 bis 20.000	6,3	7,9	6,1	6,3	6,9	11,5	12,0	12,2	10,1	11,7
20.000 bis 22.500	5,7	6,1	4,3	0,4	5,2	5,3	11,3	13,8	1,6	9,0
22.500 bis 25.000	2,9	4,4	3,3	8,3	4,1	7,1	6,5	7,6	6,0	6,8
25.000 bis 27.500	3,8	3,8	4,4	1,8	3,7	8,6	6,6	4,9	3,0	6,6
27.500 bis 30.000	3,0	3,8	3,7	0,3	3,3	3,5	5,5	4,8	5,9	4,8
30.000 bis 32.500	2,6	2,4	1,4	1,8	2,3	4,3	4,1	1,0	1,5	3,4
32.500 bis 35.000	1,9	1,3	0,8	0,7	1,4	3,3	3,1	1,9	2,5	2,9
35.000 bis 37.500	2,0	1,2	0,9	0,0	1,3	2,9	1,9	2,0	6,1	2,6
37.500 bis 40.000	2,2	0,9	0,7	0,0	1,2	2,9	0,9	0,7	0,0	1,4
40.000 bis 42.500	0,8	1,1	1,2	1,6	1,1	0,9	1,1	1,2	1,6	1,1
42.500 bis 45.000	0,8	1,2	0,8	0,0	0,9	1,7	1,2	0,5	0,0	1,2
45.000 bis 47.500	0,5	0,7	1,0	0,0	0,6	0,3	1,0	0,4	0,0	0,6
47.500 bis 50.000	1,3	0,6	0,0	0,0	0,7	1,0	1,3	0,0	0,0	0,9
größer 50.000	4,4	3,6	2,0	0,3	3,3	3,8	3,0	2,3	0,3	2,9
Summe	100,0	100,0	100,0	100,0	100,0	100,0	100,0	100,0	100,0	100,0

Quelle: LBG Österreich, Berechnungen der Bundesanstalt für Agrarwirtschaft

4.10 Einkommenssituation - Ausgewählte Kennzahlen

Einkommenssituation 2010 (in Euro) (Auszug)

Tabelle 4.10.1a

	Ertrag je Betrieb		davon öffentliche Gelder des Ertrages		Aufwand je Betrieb		Einkünfte aus Land- und Forstwirtschaft je Betrieb		Einkünfte aus Land- und Forstwirtschaft je nAK	
	2010	Änd. % (1)	2010	Änd. % (1)	2010	Änd. % (1)	2010	Änd. % (1)	2010	Änd. % (1)
Betriebsformen										
Betriebe > 50% Forst	59.690	11	16.114	7	39.104	6	20.586	19	17.965	20
Betriebe 25 - 50% Forst	59.074	3	17.271	-6	39.881	2	19.194	7	15.043	6
Futterbaubetriebe	79.926	8	19.913	3	57.124	4	22.802	19	15.588	19
Lw. Gemischtbetriebe	95.099	5	16.361	6	72.647	0	22.452	22	17.528	24
Marktfruchtbetriebe	97.191	12	25.758	2	66.278	1	30.913	44	33.144	47
Dauerkulturbetriebe	73.775	3	8.455	-1	59.960	5	13.816	-5	11.018	-4
Veredelungsbetriebe	149.354	5	13.210	3	120.246	2	29.108	21	22.403	17
Alle Betriebe	83.924	7	18.321	2	61.061	3	22.863	20	17.507	21
Bergbauernbetriebe										
Nichtbergbauernbetriebe insgesamt	95.283	8	17.022	3	71.595	3	23.688	25	19.668	25
Bergbauernbetriebe insgesamt	72.564	7	19.620	2	50.527	4	22.037	16	15.658	16
BHK-Gr. 1	79.472	10	18.838	6	56.031	4	23.441	26	16.685	27
BHK-Gr. 2	74.301	7	19.595	2	51.448	3	22.853	17	16.361	18
BHK-Gr. 3	65.251	1	21.106	-4	43.865	1	21.386	2	14.602	2
BHK-Gr. 4	52.733	4	19.738	-2	38.659	8	14.074	-4	10.361	-7
Produktionsgebiete										
Hochalpengebiet	64.339	5	18.105	-2	45.586	3	18.753	9	13.310	8
Voralpengebiet	73.324	8	20.751	2	50.483	7	22.841	12	15.958	11
Alpenostrand	76.946	2	19.876	1	52.655	-1	24.291	10	17.346	12
Wald- und Mühlviertel	81.648	11	21.339	4	56.957	3	24.691	31	18.130	33
Kärntner Becken	89.960	9	15.974	2	62.966	3	26.993	24	19.994	25
Alpenvorland	97.881	8	16.760	4	74.512	4	23.369	25	19.296	26
Sö. Flach- und Hügelland	88.453	6	9.997	1	71.643	5	16.810	11	13.173	9
Nö. Flach- und Hügelland	96.302	10	21.673	2	69.133	4	27.169	31	23.835	32
Benachteiligte Gebiete										
Benachteiligtes Gebiet insgesamt	77.371	6	17.949	2	55.826	3	21.545	15	15.765	15
Berggebiet	74.605	6	18.733	1	52.568	3	22.037	15	15.821	15
Betriebsformen nach Größenklassen										
in 1.000 Euro Gesamtstandarddeckungsbeitrag										
Betriebe > 50% Forst										
6 bis < 12	36.192	13	11.594	1	25.744	5	10.448	39	11.619	44
12 bis < 20	73.847	7	18.968	35	46.439	6	27.208	8	21.387	5
20 bis < 35	83.538	11	20.403	-1	53.920	12	29.618	8	20.862	6
35 bis < 120	117.783	11	27.473	-5	71.037	0	46.746	35	26.555	32
Betriebe 25 - 50% Forst										
6 bis < 12	34.356	-9	12.210	-10	27.157	1	7.199	-33	6.792	-33
12 bis < 20	57.925	6	15.782	-6	41.888	5	16.037	8	12.343	11
20 bis < 35	82.638	16	25.276	3	49.044	4	33.594	39	21.635	34
35 bis < 120	149.711	5	32.107	-11	85.801	-3	63.910	19	35.421	18
Futterbaubetriebe										
6 bis < 12	35.734	6	12.024	3	29.515	6	6.219	6	5.657	5
12 bis < 20	49.498	6	14.781	3	37.986	6	11.511	7	8.918	7
20 bis < 35	78.043	6	19.548	2	55.184	3	22.859	16	14.756	16
35 bis < 120	149.769	10	32.153	5	101.759	4	48.009	26	25.953	27
Lw. Gemischtbetriebe (2)										
20 bis < 35	95.219	0	14.769	11	74.836	0	20.383	-1	16.648	-2
35 bis < 120	158.405	8	29.808	10	119.227	0	39.178	47	24.359	49
Marktfruchtbetriebe										
6 bis < 12	33.900	16	9.770	2	27.465	7	6.436	88	10.324	86
12 bis < 20	52.212	7	16.228	7	36.943	-3	15.269	41	22.515	53
20 bis < 35	90.058	10	26.865	-2	60.596	1	29.461	36	32.203	39
35 bis < 120	185.434	13	44.610	3	122.529	1	62.905	45	45.824	47
Dauerkulturbetriebe (2)										
12 bis < 20	53.134	0	2.901	-5	47.993	5	5.141	-33	4.664	-36
20 bis < 35	-49.211	5	6.078	-7	40.777	8	8.434	-8	7.477	-5
35 bis < 120	121.351	3	14.646	0	94.331	3	27.020	2	15.557	0
Veredelungsbetriebe (2)										
20 bis < 35	95.604	17	8.862	20	83.110	13	12.493	53	11.618	44
35 bis < 120	200.814	2	17.876	-1	157.762	-1	43.052	15	28.189	15

Einkommenssituation 2010 (in Euro)

Tabelle 4.10.1b

	Einkommen aus selbst- u. unselbstständiger Arbeit		Erwerbseinkommen je Unternehmerhaushalt		Sozialtransfers je Unternehmerhaushalt		Übrige Einkünfte		Gesamteinkommen je Unternehmerhaushalt		Erwerbseinkommen je AK-U	
	2010	Änd. % (1)	2010	Änd. % (1)	2010	Änd. % (1)	2010	Änd. % (1)	2010	Änd. % (1)	2010	Änd. % (1)
Betriebsformen												
Betriebe > 50% Forst	12.878	-1	33.464	10	9.507	-12	148	66	43.118	5	22.923	10
Betriebe 25 - 50% Forst	16.505	4	35.698	6	6.970	-2	1.040	2.370	43.709	7	21.385	4
Futterbaubetriebe	11.646	1	34.448	12	6.982	-7	300	22	41.730	9	19.560	12
Lw. Gemischtbetriebe	13.451	1	35.903	14	7.460	-4	221	61	43.583	10	22.013	13
Marktfuchtbetriebe	15.855	5	46.768	28	6.536	1	576	591	53.880	25	35.379	29
Dauerkulturbetriebe	14.921	-15	28.737	5	8.167	8	159	-37	37.063	5	17.587	1
Veredelungsbetriebe	10.897	-18	40.005	7	6.760	2	508	61	47.274	7	24.167	4
Alle Betriebe	13.173	2	36.036	13	7.218	-3	390	98	43.644	10	21.938	12
Bergbauernbetriebe												
Nichtbergbauernbetriebe insgesamt	14.012	4	37.701	16	7.262	0	341	91	45.304	14	24.107	15
Bergbauernbetriebe insgesamt	12.335	1	34.372	10	7.174	-7	438	103	41.984	7	19.966	10
BHK-Gr. 1	13.251	-2	36.692	14	7.226	-3	729	490	44.648	12	21.222	15
BHK-Gr. 2	12.457	0	35.310	11	6.877	-14	426	36	42.614	6	20.495	11
BHK-Gr. 3	9.824	0	31.209	1	7.590	7	134	-27	38.933	2	18.261	2
BHK-Gr. 4	13.231	15	27.305	5	7.662	-3	22	-82	34.989	3	15.958	-1
Produktionsgebiete												
Hochalpengebiet	12.170	2	30.923	6	7.436	-8	69	-58	38.428	3	18.220	5
Voralpengebiet	12.264	-15	35.106	1	8.023	-9	1.078	27	44.206	-1	19.992	2
Alpenstrand	13.177	9	37.468	10	6.499	4	354	1.111	44.321	10	21.812	11
Wald- und Mühlviertel	11.804	3	36.495	20	7.455	-8	755	6.572	44.705	16	21.841	21
Kärntner Becken	11.018	17	38.011	22	7.670	5	0		45.681	19	23.231	17
Alpenvorland	15.964	1	39.333	14	6.325	-10	453	41	46.112	10	24.570	14
Sö. Flach- und Hügelland	12.035	-3	28.845	5	7.794	-2	354	41	36.992	4	17.550	1
Nö. Flach- und Hügelland	13.858	11	41.027	24	7.484	10	176	178	48.686	22	27.326	21
Betriebsformen nach Größenklassen												
in 1.000 Euro Gesamtstandarddeckungsbeitrag												
Betriebe > 50% Forst												
6 bis < 12	16.618	10	27.066	20	10.643	-22	91	137	37.801	5	20.782	20
12 bis < 20	12.070	-22	39.278	-3	10.043	14	422	1.671	49.744	1	25.095	-2
20 bis < 35	7.048	-19	36.666	1	6.834	5	26	-93	43.526	1	23.030	0
35 bis < 120	4.165	32	50.911	35	6.666	-19	4	16	57.580	25	27.132	30
Betriebe 25 - 50% Forst												
6 bis < 12	20.282	2	27.481	-10	7.583	-2	32	96	35.096	-8	17.248	-12
12 bis < 20	17.033	5	33.070	6	6.208	9	3.845	5.713	43.123	17	19.824	8
20 bis < 35	11.363	14	44.957	31	6.334	-12	225	215	51.516	24	25.432	26
35 bis < 120	5.205	4	69.115	18	7.175	0	481	835	76.771	16	36.384	18
Futterbaubetriebe												
6 bis < 12	17.930	1	24.149	2	8.980	-13	135	-11	33.263	-2	15.288	1
12 bis < 20	13.835	-6	25.346	-1	6.309	-14	255	54	31.910	-3	15.239	0
20 bis < 35	10.368	7	33.227	13	6.624	5	416	-15	40.268	11	18.515	13
35 bis < 120	5.394	5	53.403	23	6.138	-5	358	201	59.898	20	27.024	24
Lw. Gemischtbetriebe (2)												
20 bis < 35	9.362	-8	29.745	-3	6.857	21	449	7	37.050	1	19.748	-2
35 bis < 120	10.434	12	49.612	38	5.487	-12	97	1.455	55.197	31	27.094	35
Marktfuchtbetriebe												
6 bis < 12	20.887	3	27.323	15	8.450	5	1.119	2.043	36.892	16	23.707	14
12 bis < 20	20.397	11	35.666	22	6.386	-4	214	402	42.266	18	30.185	26
20 bis < 35	16.128	4	45.589	23	6.474	-4	94	117	52.156	19	35.641	25
35 bis < 120	8.454	5	71.359	39	5.045	3	720	330	77.124	37	44.901	38
Dauerkulturbetriebe (2)												
12 bis < 20	28.593	10	33.734	1	6.464	-17	8	-99	40.207	-5	18.529	-10
20 bis < 35	18.078	-2	26.512	-4	10.547	22	362	28	37.421	3	16.600	-4
35 bis < 120	6.659	3	33.679	2	5.436	4	220	96	39.335	3	17.945	1
Veredelungsbetriebe (2)												
20 bis < 35	12.216	-17	24.709	8	7.115	-15	227	110	32.052	2	16.669	4
35 bis < 120	8.027	-10	51.079	10	6.349	6	704	104	58.132	10	29.115	9

1) Änderung zum Vorjahr in Prozent, Berechnung auf Gewichtungsbasis Agrarstrukturerhebung 2007.

2) Weniger als 15 Betriebe in der Auswertung bzw. Konfidenzintervall größer als 100, daher keine Darstellung der Ergebnisse.

Quelle: LBG Österreich, Berechnungen der Bundesanstalt für Agrarwirtschaft.

Vollständige Tabelle unter: www.gruenerbericht.at oder www.awl.bmlfuw.gv.at/gb zu finden.

Arbeitskräfte 2010 (Auszug)

Tabelle 4.10.2

	Nicht entlohnte AK (nAK)							Betriebliche AK (bAK)		AK insgesamt des Unternehmerhaushalts (AK-U)		
	je 100 ha RLF		je Betrieb gesamt		davon männliche	davon weibliche	davon Ausged.	je Betrieb				
	2010	Änd. % (1)	2010	Änd. % (1)	2010	2010	2010	2010	Änd. % (1)	2010	Änd. % (1)	
Betriebsformen												
Betriebe > 50% Forst	7,32	-1	1,15	0	0,73	0,31	0,10	1,20	-1	1,46	1	
Betriebe 25 - 50% Forst	6,76	0	1,28	1	0,78	0,34	0,15	1,31	0	1,67	2	
Futterbaubetriebe	6,61	-3	1,46	-1	0,86	0,44	0,16	1,50	0	1,76	0	
Lw. Gemischtbetriebe	5,06	-7	1,28	-1	0,79	0,38	0,11	1,31	0	1,63	1	
Marktfruchtbetriebe	2,16	-4	0,93	-2	0,67	0,21	0,06	1,00	-2	1,32	-1	
Dauerkulturbetriebe	8,85	-3	1,25	-1	0,74	0,39	0,13	1,62	0	1,63	3	
Veredelungsbetriebe	5,15	2	1,30	4	0,83	0,35	0,12	1,32	3	1,66	3	
Alle Betriebe	5,49	-2	1,31	0	0,80	0,38	0,13	1,39	0	1,64	1	
Bergbauernbetriebe												
Nichtbergbauernbetriebe insgesamt	4,43	-4	1,20	-1	0,76	0,34	0,10	1,33	0	1,56	1	
Bergbauernbetriebe insgesamt	6,83	-1	1,41	0	0,83	0,41	0,16	1,44	-1	1,72	0	
BHK-Gr. 1	6,33	-4	1,40	-1	0,82	0,42	0,16	1,44	-1	1,73	-1	
BHK-Gr. 2	6,49	-2	1,40	-1	0,83	0,41	0,15	1,42	-1	1,72	-1	
BHK-Gr. 3	7,60	4	1,46	-1	0,86	0,40	0,20	1,51	-1	1,71	-1	
BHK-Gr. 4	10,20	2	1,36	3	0,82	0,40	0,14	1,39	3	1,71	6	
Produktionsgebiete												
Hochalpengebiet	8,31	1	1,41	1	0,84	0,40	0,17	1,45	1	1,70	1	
Voralpengebiet	6,51	-2	1,43	1	0,80	0,45	0,18	1,47	2	1,76	-1	
Alpenstrand	6,58	-2	1,40	-2	0,86	0,40	0,14	1,47	-3	1,72	-1	
Wald- und Mühlviertel	5,15	-3	1,36	-1	0,81	0,41	0,15	1,38	-1	1,67	-1	
Kämtner Becken	5,95	-1	1,35	-1	0,86	0,36	0,13	1,39	-1	1,64	4	
Alpenvorland	4,94	-3	1,21	-1	0,73	0,37	0,11	1,23	-1	1,60	0	
Sö. Flach- und Hügelland	7,51	-1	1,28	2	0,77	0,38	0,13	1,50	3	1,64	3	
Nö. Flach- und Hügelland	3,17	-4	1,14	-1	0,77	0,29	0,08	1,32	-1	1,50	2	
Betriebsformen nach Größenklassen												
in 1.000 Euro Gesamtstandarddeckungsbeitrag												
Betriebe > 50% Forst												
6 bis < 12	7,69	-5	0,90	-3	0,55	0,28	0,07	0,91	-4	1,30	0	
12 bis < 20	8,51	3	1,27	2	0,84	0,33	0,10	1,38	1	1,57	-1	
20 bis < 35	6,34	-1	1,42	1	0,94	0,35	0,13	1,48	1	1,59	1	
35 bis < 120	6,08	0	1,76	2	1,14	0,41	0,21	1,94	2	1,88	4	
Betriebe 25 - 50% Forst												
6 bis < 12	8,37	3	1,06	1	0,61	0,33	0,13	1,06	0	1,59	3	
12 bis < 20	7,56	-2	1,30	-2	0,80	0,35	0,14	1,36	-4	1,67	-1	
20 bis < 35	5,30	0	1,55	3	1,04	0,34	0,17	1,59	5	1,77	5	
35 bis < 120	4,99	0	1,80	0	1,12	0,42	0,26	1,94	1	1,90	0	
Futterbaubetriebe												
6 bis < 12	9,64	-1	1,10	1	0,63	0,39	0,07	1,10	0	1,58	2	
12 bis < 20	8,75	-4	1,29	-1	0,75	0,42	0,12	1,32	0	1,66	-1	
20 bis < 35	7,11	-1	1,55	-1	0,90	0,45	0,20	1,58	-1	1,79	0	
35 bis < 120	4,77	-3	1,85	-1	1,12	0,51	0,23	1,91	-1	1,98	-1	
Lw. Gemischtbetriebe (2)												
20 bis < 35	5,35	-5	1,22	1	0,78	0,30	0,15	1,24	-1	1,51	-1	
35 bis < 120	3,49	-11	1,61	-1	1,02	0,38	0,21	1,65	0	1,83	2	
Marktfruchtbetriebe												
6 bis < 12	3,79	0	0,62	0	0,41	0,19	0,03	0,63	2	1,15	0	
12 bis < 20	2,49	-11	0,68	-8	0,53	0,13	0,02	0,69	-8	1,18	-3	
20 bis < 35	2,12	-3	0,91	-3	0,66	0,18	0,07	0,97	-1	1,28	-2	
35 bis < 120	1,81	-4	1,37	-1	0,99	0,29	0,09	1,54	-1	1,59	1	
Dauerkulturbetriebe (2)												
12 bis < 20	21,36	-3	1,10	6	0,44	0,50	0,16	1,35	8	1,82	12	
20 bis < 35	11,24	1	1,13	-3	0,75	0,36	0,02	1,26	-1	1,60	0	
35 bis < 120	7,19	0	1,74	2	1,05	0,49	0,20	2,40	0	1,88	2	
Veredelungsbetriebe (2)												
20 bis < 35	6,71	0	1,08	6	0,60	0,36	0,11	1,08	6	1,48	4	
35 bis < 120	4,42	-1	1,53	0	0,98	0,40	0,15	1,56	-1	1,75	0	

1) Änderung zum Vorjahr in Prozent, Berechnung auf Gewichtungsbasis Agrarstrukturerhebung 2007.

2) Weniger als 15 Betriebe in der Auswertung bzw. Konfidenzintervall größer als 100, daher keine Darstellung der Ergebnisse.

Quelle: LBG Österreich, Berechnungen der Bundesanstalt für Agrarwirtschaft.

Vollständige Tabelle unter: www.gruenerbericht.at oder www.awi.bmlfuw.gv.at/gb zu finden.

Struktur der öffentlichen Gelder 2010

Tabelle 4.10.3

	Betriebe mit über 50% Forstanteil	Betriebe mit 25-50% Forstanteil	Futterbaubetriebe	Landw. Gemischtbetriebe	Marktfuchtbetriebe	Dauerkulturbetriebe	Veredelungsbetriebe	Alle Betriebe	Bergbaubetriebe	Nichtbergbaubetriebe
Öffentliche Gelder insgesamt je Betrieb (in Euro)										
Marktordnungsprämien	4.167	5.482	8.214	8.484	13.789	2.919	7.618	7.862	6.741	8.984
davon Betriebsprämie	2.390	3.595	6.560	7.609	13.618	2.888	7.513	6.731	4.980	8.483
Tierprämien	1.777	1.887	1.643	795	71	14	84	1.105	1.737	473
Umweltprämien (ÖPUL)	4.870	6.050	6.157	5.407	9.779	4.727	3.393	6.211	6.313	6.109
Ausgleichszulage	4.339	4.608	3.686	1.357	637	151	680	2.639	4.653	624
Zinsenzuschüsse	115	137	328	83	126	156	339	240	290	190
Forstförderungen	1.585	158	66	52	18	18	17	152	272	31
Agrardiesel	276	334	420	530	916	347	525	479	379	578
Sonstige	762	501	1.043	448	494	137	638	739	972	506
Summe öffentliche Gelder des Ertrages	16.114	17.271	19.913	16.361	25.758	8.455	13.210	18.321	19.620	17.022
Öffentliche Gelder in Prozent vom Ertrag	27,0	29,2	24,9	17,2	26,5	11,5	8,8	21,8	27,0	17,9
Investitionszuschüsse	1.522	2.054	2.634	1.212	1.048	2.426	1.587	2.138	2.529	1.747
Öffentliche Gelder insgesamt	17.636	19.325	22.548	17.572	26.806	10.881	14.797	20.459	22.149	18.769
Öffentliche Gelder in Euro je BAK	14.697	14.752	15.032	13.414	26.806	6.717	11.210	14.719	15.381	14.112
Öffentliche Gelder insgesamt je Betrieb (in Prozent)										
Marktordnungsprämien	24	28	36	48	51	27	51	38	30	48
davon Betriebsprämie	14	19	29	43	51	27	51	33	22	45
Tierprämien	10	10	7	5	0	0	1	5	8	3
Umweltprämien (ÖPUL)	28	31	27	31	36	43	23	30	29	33
Ausgleichszulage	25	24	16	8	2	1	5	13	21	3
Zinsenzuschüsse	1	1	1	0	0	1	2	1	1	1
Forstförderungen	9	1	0	0	0	0	0	1	1	0
Agrardiesel	2	2	2	3	3	3	4	2	2	3
Sonstige	4	3	5	3	2	1	4	4	4	3
Summe öffentliche Gelder des Ertrages	91	89	88	93	96	78	89	90	89	91
Investitionszuschüsse	9	11	12	7	4	22	11	10	11	9
Öffentliche Gelder insgesamt	100	100	100	100	100	100	100	100	100	100
Verteilung der Betriebe nach der Höhe der öffentlichen Gelder insgesamt je Betrieb (in Prozent)										
Stufen in Euro										
0 bis < 2.500	4,9	1,8	0,0	5,8	1,6	29,0	9,1	5,1	9,8	0,4
2.500 bis < 5.000	4,6	2,0	2,1	6,4	1,2	21,7	11,3	5,3	9,2	1,3
5.000 bis < 7.500	2,6	7,0	8,3	23,1	9,6	9,6	15,5	9,2	12,5	5,9
7.500 bis < 10.000	22,1	4,9	8,1	7,1	6,1	5,8	10,4	8,3	7,6	8,9
10.000 bis < 12.500	7,7	13,7	12,6	14,3	5,1	3,9	9,0	9,8	7,5	12,4
12.500 bis < 15.000	10,4	14,3	9,6	2,2	9,0	5,6	4,8	8,9	7,3	10,5
15.000 bis < 17.500	8,0	13,9	7,6	5,9	7,9	5,4	8,5	8,0	7,0	8,9
17.500 bis < 20.000	9,0	9,2	9,9	6,4	4,9	2,4	4,4	7,8	5,3	10,0
20.000 bis < 22.500	5,1	5,7	7,0	5,9	7,4	1,6	6,5	6,1	5,2	7,0
22.500 bis < 25.000	4,8	4,9	5,0	3,0	4,9	1,6	3,7	4,4	3,5	5,3
25.000 bis < 27.500	7,9	5,8	4,1	0,0	4,2	3,3	5,0	4,3	3,2	5,4
27.500 bis < 30.000	4,2	3,8	3,7	3,4	2,6	1,3	1,0	3,1	2,0	4,1
30.000 bis < 32.500	1,4	2,0	2,9	0,9	5,1	0,6	2,2	2,7	2,7	2,6
32.500 bis < 35.000	1,1	0,5	2,2	1,7	4,2	1,6	1,3	2,1	2,3	1,9
35.000 bis < 37.500	0,6	2,0	2,2	0,9	4,9	0,6	1,3	2,2	2,3	2,1
37.500 bis < 40.000	0,8	2,3	2,6	1,7	1,8	0,6	1,0	2,0	1,4	2,5
40.000 bis < 42.500	2,0	0,7	2,0	1,7	1,7	0,3	1,6	1,6	1,3	1,9
42.500 bis < 45.000	0,5	0,2	1,4	0,9	1,8	0,9	0,6	1,2	1,2	1,2
45.000 bis < 47.500	0,3	1,2	1,0	0,9	2,1	0,3	0,6	1,0	1,1	1,0
47.500 bis < 50.000	0,3	0,2	1,5	2,6	1,3	1,2	0,0	1,2	0,9	1,5
größer gleich 50.000	1,7	3,9	6,2	5,2	12,6	2,7	2,2	5,9	6,7	5,2
Summe	100,0	100,0	100,0	100,0	100,0	100,0	100,0	100,0	100,0	100,0

Quelle: LBG Österreich, Berechnungen der Bundesanstalt für Agrarwirtschaft.

Anteil Ist- an Soll-Einkünften 2009

Tabelle 4.10.4

Tabelle unter: www.gruenerbericht.at oder www.awi.bmlfuw.gv.at/gb zu finden.

Gliederung des Privatverbrauchs des Unternehmerhaushalts 2010 (Auszug)

Tabelle 4.10.5

Betriebsformen	Betriebe mit über 50% Forstanteil	Betriebe mit 25-50% Forstanteil	Futterbau-betriebe	Landw. Gemischt-betriebe	Marktfrucht-betriebe	Dauer-kultur-betriebe	Veredelungs-betriebe	Alle Betriebe
in Euro								
Privatverbrauch insgesamt	36.326	31.703	30.200	29.489	37.724	33.875	33.697	32.492
Ausgaben für die laufende Haushaltsführung ohne Ausgedinge, inkl. PKW Privatanteil	21.004	17.565	16.489	15.469	20.963	20.294	19.440	18.163
Aufwand für das Wohnhaus inkl. AfA (ohne Anteil für das Ausgedinge)	4.537	4.257	4.290	4.476	4.880	4.224	4.517	4.403
Aufwand für sonstige private Anschaffungen	3.526	2.950	2.862	3.148	4.937	2.343	3.187	3.184
Private Steuern und Versicherungen	1.079	1.162	706	918	1.491	1.360	804	979
Lebensmittelzinkäufe und bewertete Naturallieferungen an den Haushalt	6.180	5.769	5.853	5.478	5.453	5.654	5.749	5.763
in Prozent								
Privatverbrauch insgesamt	100	100	100	100	100	100	100	100
Ausgaben für die laufende Haushaltsführung ohne Ausgedinge, inkl. PKW Privatanteil	58	56	56	52	56	60	59	55
Aufwand für das Wohnhaus inkl. AfA (ohne Anteil für das Ausgedinge)	12	13	14	15	13	12	13	14
Aufwand für sonstige private Anschaffungen	10	9	9	11	13	7	9	10
Private Steuern und Versicherungen	3	4	2	3	4	4	2	3
Lebensmittelzinkäufe und bewertete Naturallieferungen an den Haushalt	17	18	19	19	14	17	17	18

Produktionsgebiete	Hochalpen-gebiet	Voralpen-gebiet	Alpenos-land	Wald- und MGHviertel	Kärntner Becken	Alpenvor-land	Südöst. Flach- u. Hügelland	Nordöst. Flach- u. Hügelland
in Euro								
Privatverbrauch insgesamt	30.253	33.366	33.132	31.084	31.693	32.729	31.283	35.843
Ausgaben für die laufende Haushaltsführung ohne Ausgedinge, inkl. PKW Privatanteil	16.806	17.983	18.789	16.809	18.166	17.682	17.856	21.070
Aufwand für das Wohnhaus inkl. AfA (ohne Anteil für das Ausgedinge)	4.392	4.595	4.280	4.114	4.407	4.522	4.387	4.529
Aufwand für sonstige private Anschaffungen	2.293	3.726	3.077	3.868	2.371	3.908	2.682	3.092
Private Steuern und Versicherungen	1.025	660	1.142	462	1.033	857	923	1.542
Lebensmittelzinkäufe und bewertete Naturallieferungen an den Haushalt	5.737	6.402	5.844	5.831	5.716	5.760	5.435	5.610
in Prozent								
Privatverbrauch insgesamt	100	100	100	100	100	100	100	100
Ausgaben für die laufende Haushaltsführung ohne Ausgedinge, inkl. PKW Privatanteil	55	54	57	55	58	53	57	58
Aufwand für das Wohnhaus inkl. AfA (ohne Anteil für das Ausgedinge)	15	14	13	13	14	14	14	13
Aufwand für sonstige private Anschaffungen	8	11	9	12	7	12	9	9
Private Steuern und Versicherungen	3	2	3	1	3	3	3	4
Lebensmittelzinkäufe und bewertete Naturallieferungen an den Haushalt	19	19	18	19	18	18	17	16

Bergbauernbetriebe und Betriebe im benachteiligten Gebiet	Bergbauern BHK-Gr. 1	Bergbauern BHK-Gr. 2	Bergbauern BHK-Gr. 3	Bergbauern BHK-Gr. 4	Bergbauern gesamt	Nicht-bergbauern	Benach-teiligt. Gebiet ges.	davon Berggebiet
in Euro								
Privatverbrauch insgesamt	30.734	32.701	28.985	32.112	31.407	33.579	31.898	32.221
Ausgaben für die laufende Haushaltsführung ohne Ausgedinge, inkl. PKW Privatanteil	17.482	17.418	16.077	19.203	17.368	18.959	17.766	17.979
Aufwand für das Wohnhaus inkl. AfA (ohne Anteil für das Ausgedinge)	4.119	4.425	3.987	4.293	4.244	4.563	4.411	4.414
Aufwand für sonstige private Anschaffungen	2.492	3.834	2.321	2.675	3.057	3.312	2.945	2.935
Private Steuern und Versicherungen	848	892	708	583	820	1.137	886	872
Lebensmittelzinkäufe und bewertete Naturallieferungen an den Haushalt	5.793	6.132	5.892	5.358	5.918	5.608	5.890	6.021

Quelle: LBG Österreich, Berechnungen der Bundesanstalt für Agrarwirtschaft.

Vollständige Tabelle unter: www.gruenerbericht.at oder www.awi.bmlfuw.gv.at/gb zu finden.

Geldflussrechnung je Unternehmerhaushalt 2010 (in Euro)

Tabelle 4.10.6

Betriebsformen	Betriebe mit über 50% Forstanteil	Betriebe mit 25-50% Forstanteil	Futterbau-betriebe	Landw. Gemischt-betriebe	Marktfrucht-betriebe	Dauer-kultur-betriebe	Veredelungs-betriebe	Alle Betriebe
Herkunft								
aus Land- und Forstwirtschaft	29.168	27.928	35.194	33.967	40.720	27.777	43.000	34.590
aus Gewerbebetrieb und selbständiger Arbeit	1.642	3.128	1.818	2.900	3.018	2.071	730	2.088
aus unselbständiger Arbeit	11.521	14.683	10.471	11.198	13.803	13.155	11.277	11.802
Sozialtransfers	9.507	6.970	6.982	7.460	6.536	8.167	6.760	7.218
davon Pensionen	5.642	3.122	2.943	4.244	4.008	5.558	3.364	3.676
Sonstiges	5.565	4.133	4.725	-1.971	2.904	4.404	4.082	4.160
Verwendung								
Neuanlagen	18.416	18.572	19.762	14.067	15.625	16.621	21.756	18.533
Sozialversicherungsbeiträge	4.900	4.387	5.104	6.898	8.601	6.159	7.667	5.910
Laufende Haushaltsführung	28.616	24.695	23.318	22.153	28.889	28.173	26.375	25.361
Private Anschaffungen (inkl. Wohnhaus)	12.300	8.568	8.443	7.859	11.353	7.021	10.927	9.100
Geldveränderung	-6.830	621	2.563	2.577	2.512	-2.400	-877	954
Produktionsgebiete								
	Hochalpen-gebiet	Voralpen-gebiet	Alpenost-rand	Wald- und Mühviertel	Kämtner Becken	Alpenvor-land	Südöstl. Flach- u. Hügelland	Nordöstl. Flach- u. Hügelland
Herkunft								
aus Land- und Forstwirtschaft	29.541	34.701	35.060	36.786	37.227	36.310	26.086	40.836
aus Gewerbebetrieb und selbständiger Arbeit	1.731	3.643	1.283	1.818	1.818	3.595	664	1.865
aus unselbständiger Arbeit	10.771	10.370	12.365	11.027	9.342	13.480	11.920	12.347
Sozialtransfers	7.436	8.023	6.499	7.455	7.870	6.325	7.794	7.484
davon Pensionen	3.526	3.298	3.120	3.189	4.389	2.646	4.769	5.103
Sonstiges	3.105	4.129	4.910	4.163	-5.638	6.169	2.626	5.713
Verwendung								
Neuanlagen	15.174	24.108	22.584	18.297	14.625	18.642	16.843	18.535
Sozialversicherungsbeiträge	3.324	4.812	5.091	5.567	6.509	7.313	5.591	8.518
Laufende Haushaltsführung	24.128	25.107	25.898	23.440	24.846	24.665	24.457	29.462
Private Anschaffungen (inkl. Wohnhaus)	7.868	8.598	9.514	10.009	11.431	10.943	8.618	7.268
Geldveränderung	2.091	-1.760	-2.969	3.935	-6.991	4.316	-6.420	4.460
Bergbauernbetriebe und Betriebe im benachteiligten Gebiet								
	Bergbauern BHK-Gr. 1	Bergbauern BHK-Gr. 2	Bergbauern BHK-Gr. 3	Bergbauern BHK-Gr. 4	Bergbauern gesamt	Nicht-bergbauern	Benach-teiligttes Gebiet ges.	davon Berggebiet
Herkunft								
aus Land- und Forstwirtschaft	35.274	34.169	32.127	23.879	33.290	35.889	33.673	33.698
aus Gewerbebetrieb und selbständiger Arbeit	3.048	1.536	1.140	2.278	2.012	2.165	1.983	2.065
aus unselbständiger Arbeit	11.489	11.589	8.882	11.356	11.085	12.519	11.436	11.179
Sozialtransfers	7.226	6.877	7.590	7.662	7.174	7.262	7.296	7.241
davon Pensionen	3.205	2.749	3.321	3.802	3.080	4.273	3.461	3.237
Sonstiges	4.455	4.096	3.034	6.797	4.265	4.055	3.662	3.629
Verwendung								
Neuanlagen	20.374	20.019	18.323	11.563	19.119	17.947	18.870	18.781
Sozialversicherungsbeiträge	5.644	4.460	3.239	1.964	4.415	7.404	5.120	4.738
Laufende Haushaltsführung	24.433	24.781	22.646	25.614	24.386	26.336	24.851	25.168
Private Anschaffungen (inkl. Wohnhaus)	7.089	11.187	7.311	10.957	9.223	8.976	8.912	9.200
Geldveränderung	3.953	-2.180	1.254	1.872	683	1.226	298	-74

Quelle: LBG Österreich, Berechnungen der Bundesanstalt für Agrarwirtschaft.

Ausgewählte Naturaldaten land- und forstwirtschaftlicher Betriebe 2009

Tabelle 4.10.7

Tabelle unter: www.gruenerbericht.at oder www.awi.bmfuw.gv.at/gb zu finden.

4.11 Mehrjähriger Vergleich der Einkommenssituation

Entwicklung der Betriebsergebnisse nach Betriebsformen im Zeitvergleich (1) (Auszug)

Tabelle 4.11.1a

	Betriebe mit über 50% Forstanteil	Betriebe mit 25-50% Forstanteil	Futterbau-betriebe	Landw. Gemischt-betriebe	Marktfrucht-betriebe	Dauer-kultur-betriebe	Veredelungs-betriebe	Alle Betriebe
Reduzierte landwirtschaftliche Nutzfläche (RLN) (in ha)								
2000	15,98	17,65	18,37	22,28	36,43	12,33	23,32	21,13
2001	16,08	18,00	18,69	22,82	37,11	12,60	23,63	21,51
2002	16,28	18,45	18,91	23,06	37,90	12,58	24,35	21,86
<i>Neu:</i>								
Reduzierte landwirtschaftlich genutzte Fläche (RLF) (in ha)								
2003	17,09	17,62	18,85	22,01	37,64	12,55	24,84	21,75
2004	15,92	17,76	19,23	22,29	38,08	13,00	24,97	22,00
2005	15,99	18,38	19,50	23,14	38,90	13,21	25,42	22,42
2005 neu	14,85	17,96	20,02	25,61	39,90	13,59	24,13	22,36
2006	15,34	17,50	20,32	25,89	40,64	13,43	24,51	22,63
2007	14,56	17,56	20,41	25,87	41,76	13,86	25,10	22,89
2007 neu	14,37	17,81	21,23	23,86	42,08	14,69	24,33	23,07
2008	15,24	18,65	21,36	24,19	42,26	14,37	24,81	23,29
2009	15,54	18,88	21,69	23,81	42,26	13,81	24,64	23,40
2010	15,72	18,93	22,10	25,30	43,04	14,13	25,25	23,86
Familienarbeitskräfte (FAK) je Betrieb								
2000	1,45	1,52	1,73	1,67	1,26	1,46	1,68	1,59
2001	1,41	1,57	1,70	1,64	1,24	1,45	1,69	1,57
2002	1,38	1,56	1,70	1,63	1,21	1,46	1,65	1,56
<i>Neu:</i>								
Nicht entlohnte Arbeitskräfte (nAK) je Betrieb								
2003	1,30	1,39	1,50	1,44	1,03	1,31	1,44	1,38
2004	1,14	1,38	1,49	1,38	0,98	1,36	1,41	1,35
2005	1,08	1,33	1,48	1,30	0,95	1,32	1,36	1,32
2005 neu	1,05	1,30	1,49	1,31	0,95	1,33	1,32	1,32
2006	1,08	1,29	1,47	1,31	0,94	1,32	1,31	1,31
2007	1,08	1,24	1,45	1,37	0,95	1,26	1,29	1,30
2007 neu	1,05	1,28	1,49	1,39	0,96	1,36	1,31	1,34
2008	1,09	1,28	1,48	1,31	0,98	1,28	1,31	1,32
2009	1,15	1,27	1,47	1,29	0,95	1,26	1,25	1,31
2010	1,15	1,28	1,46	1,28	0,93	1,25	1,30	1,31
Unternehmensertrag je Betrieb (in Euro)								
2000	49.300	51.541	58.170	73.423	76.264	62.913	120.466	65.506
2001	51.843	57.866	62.540	81.071	81.616	68.366	139.629	71.435
2002	55.191	60.928	64.189	77.570	81.464	67.816	124.110	71.367
<i>Neu:</i>								
Ertrag je Betrieb (in Euro)								
2003	45.176	51.706	58.347	73.113	75.142	65.980	116.463	65.201
2004	46.167	53.439	60.751	70.272	76.383	70.636	119.538	67.211
2005	47.579	54.796	63.886	75.125	75.106	62.052	127.957	68.885
2005 neu	47.750	49.297	64.665	72.422	76.546	56.456	121.674	67.689
2006	53.355	54.216	68.953	78.541	82.200	62.877	130.967	73.006
2007	59.683	57.842	72.794	86.956	95.328	71.282	137.106	79.252
2007 neu	55.791	58.742	76.022	87.540	95.737	78.337	131.330	80.645
2008	59.544	60.338	81.953	93.824	101.380	82.464	141.841	86.128
2009	54.018	57.079	73.938	90.717	86.881	71.730	142.493	78.141
2010	59.690	59.074	79.926	95.099	97.191	73.775	149.354	83.924
Unternehmensaufwand je Betrieb (in Euro)								
2000	30.388	33.907	40.727	54.234	54.371	44.057	87.286	45.917
2001	30.823	36.682	42.783	58.004	56.016	45.658	97.505	48.521
2002	34.931	38.972	44.628	57.382	57.303	47.110	94.853	49.978
<i>Neu:</i>								
Aufwand je Betrieb (in Euro)								
2003	28.291	35.409	41.677	56.128	52.496	44.045	93.422	46.689
2004	28.503	36.227	43.304	55.006	52.848	46.346	94.746	47.829
2005	29.226	36.228	44.485	58.489	53.431	46.634	98.913	49.042
2005 neu	29.742	33.446	45.077	56.074	54.592	43.240	94.218	48.372
2006	32.066	35.694	47.149	58.340	56.931	45.505	99.000	50.751
2007	34.811	37.368	49.489	62.812	60.894	47.236	107.550	53.790
2007 neu	33.810	37.450	51.549	61.272	61.165	51.138	102.752	54.435
2008	37.630	40.721	55.955	70.830	66.744	54.630	117.488	59.644
2009	36.759	39.158	54.772	72.374	65.472	57.260	118.468	59.142
2010	39.104	39.881	57.124	72.647	66.278	59.960	120.246	61.061

1) Wegen Änderungen der Definitionen zu den Kennzahlen ist keine Weiterführung der Zeitreihen möglich. Bei einigen Kennzahlen wurden für das Jahr 2002 Anpassungen auf die neuen Kennzahlendefinitionen vorgenommen.

Quelle: LBG Österreich, Berechnungen der Bundesanstalt für Agrarwirtschaft.

Entwicklung der Betriebsergebnisse nach Betriebsformen im Zeitvergleich (1) (Auszug)

Tabelle 4.11.1b

	Betriebe mit über 50% Forstanteil	Betriebe mit 25-50% Forstanteil	Futterbau-betriebe	Landw. Gemischt-betriebe	Marktfucht-betriebe	Dauer-kultur-betriebe	Veredelungs-betriebe	Alle Betriebe
Öffentliche Gelder je Betrieb (in Euro)								
2000	11.339	12.031	11.896	12.310	19.235	7.540	12.288	12.753
2001	15.221	15.072	14.256	14.349	21.304	10.226	12.213	15.066
2002	15.614	16.017	14.805	14.692	21.811	9.581	12.288	15.495
<i>Neu:</i>								
Öffentliche Gelder des Ertrages je Betrieb (in Euro)								
2003	15.565	14.243	14.330	13.659	21.367	7.806	12.255	14.820
2004	14.498	15.281	15.622	14.059	22.168	8.402	12.424	15.677
2005	15.483	16.118	16.840	14.989	23.370	8.587	13.213	16.712
2005 neu	14.904	16.158	17.169	16.965	24.297	8.791	12.469	16.763
2006	14.728	16.443	18.078	17.380	25.513	8.607	12.770	17.409
2007	13.931	15.567	17.039	16.132	23.959	7.897	12.307	16.393
2007 neu	13.257	15.762	17.692	15.009	23.957	8.440	11.936	16.549
2008	15.036	16.545	18.283	15.395	25.074	8.657	12.695	17.267
2009	15.073	18.324	19.291	15.419	25.249	8.519	12.877	17.928
2010	16.114	17.271	19.913	16.361	25.758	8.455	13.210	18.321
Einkünfte aus Land- und Forstwirtschaft je Familienarbeitskraft (in Euro)								
2000	13.048	11.577	10.091	11.499	17.319	12.916	19.706	12.328
2001	14.940	13.527	11.591	14.039	20.654	15.644	24.967	14.553
2002	14.658	14.083	11.494	12.365	20.047	14.165	17.748	13.685
<i>Neu:</i>								
Einkünfte aus Land- und Forstwirtschaft je nicht entlohnter Arbeitskraft (nAK) (in Euro)								
2003	12.997	11.703	11.091	11.786	22.043	16.683	16.004	13.413
2004	15.516	12.514	11.705	11.186	24.103	17.923	17.559	14.341
2005	16.921	13.945	13.139	12.761	22.858	11.699	21.282	14.996
2005 neu	17.153	12.186	13.152	12.516	23.227	9.970	20.780	14.614
2006	19.702	14.372	14.868	15.473	27.042	13.184	24.375	17.006
2007	23.037	16.525	16.030	17.585	36.071	19.022	22.823	19.632
2007 neu	20.917	16.580	16.424	18.956	35.878	19.937	21.862	19.619
2008	20.147	15.326	17.535	17.593	35.397	21.702	18.548	19.999
2009	15.028	14.128	13.049	14.186	22.483	11.529	19.181	14.521
2010	17.965	15.043	15.588	17.528	33.144	11.018	22.403	17.508
Erwerbseinkommen je Gesamtfamilienarbeitskraft (in Euro)								
2000	15.887	14.659	12.758	14.255	20.314	16.686	20.890	15.146
2001	17.187	16.031	14.251	16.443	23.209	18.844	25.447	17.131
2002	17.326	16.935	14.143	15.278	23.134	18.204	19.337	16.583
<i>Neu:</i>								
Erwerbseinkommen je AK insgesamt des Unternehmerhaushalts (AK-U) (in Euro)								
2003	17.066	15.209	14.549	15.186	25.462	20.250	18.179	17.012
2004	20.149	16.050	15.380	15.149	27.308	21.293	19.411	18.078
2005	20.949	17.798	16.940	16.817	26.458	16.693	22.877	18.910
2005 neu	20.629	17.984	16.786	17.498	26.403	15.240	22.695	18.624
2006	22.721	20.422	18.431	20.088	29.689	18.065	25.926	20.849
2007	25.799	21.822	19.588	21.394	35.810	23.137	24.973	23.077
2007 neu	24.699	21.620	19.735	22.171	35.639	22.744	24.336	22.855
2008	24.565	20.959	20.954	21.514	36.352	25.254	22.027	23.635
2009	20.856	20.516	17.430	19.511	27.455	17.341	23.192	19.539
2010	22.923	21.365	19.560	22.013	35.379	17.587	24.167	21.938
Gesamteinkommen je Betrieb (in Euro)								
2000	34.469	32.557	31.686	33.932	38.079	36.619	44.699	34.409
2001	36.088	36.056	34.049	37.726	42.689	40.741	53.378	37.870
2002	36.196	37.412	33.859	35.701	41.635	39.164	40.941	36.630
<i>Neu:</i>								
Gesamteinkommen je Betrieb (in Euro)								
2003	33.822	32.317	32.046	33.087	41.820	40.572	36.358	34.814
2004	36.642	32.836	33.440	31.385	43.073	42.857	38.339	36.136
2005	37.102	36.233	35.957	34.367	42.149	34.990	43.882	37.456
2005 neu	36.200	36.586	35.746	36.052	41.107	32.589	43.576	36.944
2006	38.897	41.637	38.642	40.841	45.250	36.737	47.758	40.505
2007	42.983	42.863	40.850	44.771	54.682	44.696	46.796	44.301
2007 neu	42.692	42.589	41.610	44.874	54.059	45.259	46.030	44.457
2008	43.933	41.485	44.075	42.908	55.803	47.469	42.831	45.868
2009	41.186	40.858	38.436	39.491	43.042	35.271	44.197	39.536
2010	43.118	43.709	41.730	43.583	53.880	37.063	47.274	43.645

1) Wegen Änderungen der Definitionen zu den Kennzahlen ist keine Weiterführung der Zeitreihen möglich. Bei einigen Kennzahlen wurden für das Jahr 2002 Anpassungen auf die neuen Kennzahldefinitionen vorgenommen.

Quelle: LBG Österreich, Berechnungen der Bundesanstalt für Agrarwirtschaft.

Vollständige Tabelle unter: www.gruenerbericht.at oder www.awi.bmflfw.gv.at/gb zu finden.

Grundgesamtheit und Stichprobe - Betriebe und Flächen

Tabelle 4.11.2

	Größenklassen in 1.000 Euro nach Gesamtstandarddeckungsbeitrag				Summe
	6 - < 12	12 - < 20	20 - < 35	35 - < 150	
Grundgesamtheit auf Basis der Agrarstrukturerhebung 2007 (Anzahl der Betriebe)					
Betriebe > 50% Forst	3.018	1.327	1.047	472	5.864
Betriebe 25 - 50% Forst	3.900	1.995	1.580	678	8.153
Futterbaubetriebe	10.557	9.995	13.292	11.394	45.238
Lw. Gemischtbetriebe	767	477	809	960	3.013
Marktfruchtbetriebe	3.632	2.702	3.326	4.251	13.911
Dauerkulturbetriebe	2.782	1.728	1.907	5.223	11.640
Veredelungsbetriebe	539	815	1.430	3.719	6.503
Österreich	25.195	19.039	23.391	26.697	94.322
Stichprobe 2010 auf Basis der Agrarstrukturerhebung 2007 (Anzahl der Betriebe)					
Betriebe > 50% Forst	25	27	33	28	113
Betriebe 25 - 50% Forst	52	44	40	49	185
Futterbaubetriebe	85	153	341	457	1.036
Lw. Gemischtbetriebe	8	12	16	37	73
Marktfruchtbetriebe	36	44	103	201	384
Dauerkulturbetriebe	12	17	41	151	221
Veredelungsbetriebe	6	9	30	180	225
Österreich	224	306	604	1.103	2.237
Auswahlprozentsatz der Betriebe 2010					
Betriebe > 50% Forst	0,8	2,0	3,2	5,9	1,9
Betriebe 25 - 50% Forst	1,3	2,2	2,5	7,2	2,3
Futterbaubetriebe	0,8	1,5	2,6	4,0	2,3
Lw. Gemischtbetriebe	1,0	2,5	2,0	3,9	2,4
Marktfruchtbetriebe	1,0	1,6	3,1	4,7	2,8
Dauerkulturbetriebe	0,4	1,0	2,1	2,9	1,9
Veredelungsbetriebe	1,1	1,1	2,1	4,8	3,5
Österreich	0,9	1,6	2,6	4,1	2,4
Grundgesamtheit auf Basis der Agrarstrukturerhebung 2007 (Summe der RLF in ha)					
Betriebe > 50% Forst	19.527	13.943	13.188	9.693	56.351
Betriebe 25 - 50% Forst	42.410	29.632	33.868	23.233	129.142
Futterbaubetriebe	90.297	129.412	250.517	379.379	849.605
Lw. Gemischtbetriebe	7.102	8.738	18.628	41.125	75.593
Marktfruchtbetriebe	63.804	71.682	136.442	283.841	555.769
Dauerkulturbetriebe	4.423	6.211	10.801	93.612	115.047
Veredelungsbetriebe	3.343	7.980	22.981	120.716	155.021
Österreich	230.906	267.597	486.425	951.600	1.936.527

Quelle: LBG Wirtschaftstreuhand, Berechnungen der Bundesanstalt für Agrarwirtschaft.

4.12 Vergleich der Einkommenssituation in den EU-Mitgliedstaaten

Einkommenssituation in den EU-Mitgliedstaaten 2008

Tabelle 4.12.1

Tabelle unter: www.gruenerbericht.at oder www.awi.bmlfuw.gv.at/gb zu finden.

5. Maßnahmen - Land- und Forstwirtschaft, Umwelt und Wasser

5.1 Agrarbudget im Überblick

Bundeshaushalt und Agrarbudget (Kapitel 60)
Tabelle 5.1.1

Jahr	Allgemeiner Haushalt des Bundesbudgets in Mrd. Euro	Ausgaben für die Land- und Forstwirtschaft (Agrarbudget)	Anteil der Land- u. Forstwirtschaft in % des Bundesbudgets	davon				Anteil der Förderungen für die Land- u. Forstwirtschaft in % des Bundesbudgets	Anteil der Förderungen in % des Agrarbudgets
				Förderungen für die Land- und Forstwirtschaft (1)	davon Anteil der EU-Mittel	Personal- und Sachaufwand (2)	Schutzwasserbau und Lawinenerverbauung		
				in Mio. Euro					
2000	58,2	1.953	3,4	1.513	1.041	302	138	2,6	77,5
2001	60,4	1.924	3,2	1.467	1.052	327	130	2,4	76,3
2002	61,8	1.994	3,2	1.502	1.062	337	155	2,4	75,3
2003	61,4	2.024	3,3	1.557	1.098	322	145	2,5	76,9
2004	65,0	2.075	3,2	1.623	1.187	327	124	2,5	78,2
2005	66,0	2.294	3,5	1.818	1.388	331	145	2,8	79,2
2006	70,5	2.319	3,3	1.792	1.360	338	188	2,5	77,3
2007	72,3	2.037	2,8	1.521	1.193	347	170	2,1	74,7
2008	80,3	2.181	2,7	1.641	1.249	364	176	2,0	75,2
2009	69,5	2.252	3,2	1.814	1.353	253	185	2,6	80,6
2010	70,8	2.212	3,1	1.792	1.291	244	176	2,5	81,0
2011 (3)	70,2	2.141	3,1	1.694	1.291	240	177	2,4	79,1

1) Ausgaben für die Land-, Forst- und Wasserwirtschaft, Bundeshaushalt.

2) Personal- und Sachaufwand der Zentralverwaltung und nachgeordnete Dienststellen, Verwaltungsaufwand der AMA.

3) Laut Bundesvoranschlag (BVA).

Quelle: BMLFUW.

Zahlungen für die Land- und Forstwirtschaft (EU-, Bundes- und Landesmittel) (1)
Tabelle 5.1.2

Jahr	Zahlungen für die Land- und Forstwirtschaft (EU-, Bundes- und Landesmittel)	davon			davon Zahlungen, die direkt an die Bauern/Bäuerinnen ausbezahlt werden (in Mio. Euro) (2)	Anteil der direkt an die Bauern/Bäuerinnen ausbezahlten Mittel an allen Zahlungen für die Land- u. Forstwirtschaft in Prozent
		EU-Mittel	Bundesmittel	Landesmittel		
		in Mio. Euro				
2000	1.935	1.090	410	435	1.507	77,9
2001	2.165	1.210	460	495	1.755	81,1
2002	2.126	1.134	462	529	1.723	81,1
2003	2.152	1.176	466	510	1.743	81,0
2004	2.203	1.232	453	518	1.769	80,3
2005	2.246	1.279	470	496	1.811	80,6
2006	2.330	1.381	463	486	1.881	80,7
2007	2.046	1.198	399	449	1.696	82,9
2008	2.213	1.279	445	490	1.610	72,7
2009	2.325	1.348	468	509	1.909	82,1
2010	2.327	1.343	471	513	1.878	80,7

1) Die Förderungen in dieser Tabellen enthalten neben den EU- und Bundesmitteln auch die Landesmittel, daher ist kein Vergleich mit den Werten in Tabelle 5.1.1 möglich. Darüberhinaus sind die Förderungen maßnahmenbezogen dargestellt, d.h. es werden die tatsächlich ausbezahlten Beträge im betreffenden Jahr angegeben, unabhängig davon, wann die Auszahlung tatsächlich erfolgt ist.

Der Unterschied bei den EU-Mitteln im Vergleich mit Tabelle 5.1.1 ergibt sich einerseits durch die Einbeziehung der Förderungen, die durch das Bundesministerium für Finanzen abgewickelt werden (Ausführerstattungen) und andererseits durch die Differenzen, die sich durch die maßnahmenbezogene Darstellung im Vergleich zur Darstellung nach Kalenderjahr ergeben.

2) Es sind alle Förderungen, die direkt auf das Konto der Bäuerinnen bzw. Bauern überwiesen werden, berücksichtigt.

Quelle: BMF und BMLFUW.

Entwicklung der EU-Mittel für den Agrarbereich seit 1995
Tabelle 5.1.3

Tabelle unter: www.gruenerbericht.at oder www.awi.bmlfuw.gv.at/gb zu finden.

Zahlungen für die Land- und Forstwirtschaft ab 1995 - nach Maßnahmenjahr (Auszug)

Tabelle 5.1.4

Fördermaßnahmen	2008	2009	2010			Gesamt
			EU	Bund	Land	
			in Millionen Euro			
Marktordnungsausgaben (1. Säule der GAP)	762,10	783,75	756,84	15,33	9,93	782,10
Betriebsprämie	621,09	617,06	634,48			634,48
Flächenprämien	2,47	4,02	2,04			2,04
Tierprämien (inkl. Milchkuhprämie)	95,11	96,07	76,98	14,51	9,68	101,16
Produktprämien	2,57	2,36	8,49			8,49
Imkereiförderung	1,27	1,27	0,63	0,38	0,26	1,26
Lagerhaltungskosten	-0,42	0,31	0,85	0,09		0,94
Beihilfen für Verarbeitung und Vermarktung	6,30	5,21	2,94	0,11		3,05
Absatzförderungsmaßnahmen	1,83	1,39	2,06	0,24		2,30
Ausfuhrerstattungen	21,71	17,19	5,50			5,50
Beihilfen im Weinbau	5,04	8,04	10,89			10,89
Umstrukturierungsbeihilfe Zucker		24,73	3,73			3,73
Erzeugergemeinschaften	5,13	6,08	8,25			8,25
Ländliche Entwicklung (2. Säule der GAP)	1.066,84	1.147,63	581,55	342,57	246,47	1.170,59
Ländliches Entwicklungsprogramm (1)	1.048,63	1.146,16	581,55	342,57	246,34	1.170,47
Achse 1 - Wettbewerbsfähigkeit	192,11	216,92	89,52	53,83	44,46	187,81
Berufsbildung und Informationsmaßnahmen	7,65	7,17	4,48	2,70	1,80	8,98
Niederlassung von Junglandwirten	21,68	18,72	9,03	5,58	3,72	18,32
Modernisierung landwirtschaftlicher Betriebe (2)	111,05	129,26	51,82	31,64	28,08	111,54
Verbesserung des Wertes der Wälder (3)	8,74	5,53	2,78	1,60	1,07	5,44
Erhöhung der Wertschöpfung (4)	24,09	40,78	13,50	7,54	6,62	27,66
Entwicklung neuer Produkte	1,50	3,33	1,47	0,82	0,54	2,83
Ausbau der Infrastruktur im Forstsektor	15,46	9,73	4,03	2,53	1,68	8,24
Teilnahme an Qualitätsprogrammen	1,93	2,10	1,31	0,77	0,52	2,60
Informations- und Absatzförderung		0,31	1,10	0,66	0,44	2,20
Achse 2 - Umwelt und Landschaft	815,15	842,99	422,59	251,57	168,42	842,59
Ausgleichszahlungen für naturbedingte Nachteile	275,02	273,84	132,92	82,69	55,84	271,45
Agrarumweltmaßnahmen (ÖPUL)	522,55	548,37	281,16	163,68	109,12	553,96
Erstaufforstung landwirtschaftlicher Flächen	0,24	0,22	0,19	0,04	0,03	0,26
Waldumweltmaßnahmen		0,03	0,01	0,01	0,005	0,02
Wiederaufbau von Forstpotenzial	17,34	20,53	8,30	5,15	3,43	16,88
Achse 3 - Lebensqualität und Diversifizierung	39,91	73,85	51,92	27,81	24,20	103,92
Diversifizierung	5,89	13,44	7,55	4,63	3,09	15,27
Gründung von Kleinstunternehmen	0,21	0,83	1,67	0,69	0,90	3,25
Förderung des Fremdenverkehrs	5,84	8,96	5,08	2,06	2,89	10,02
Grundversorgung ländlicher Gebiete	17,83	28,98	22,16	13,63	9,57	45,36
Dorferneuerung und -entwicklung	0,34	1,35	1,28		1,07	2,35
Erhaltung und Verbesserung des ländlichen Erbes	7,41	14,26	10,00	4,64	5,03	19,68
Ausbildung und Information	2,37	4,95	3,05	1,81	1,20	6,05
Kompetenzentwicklung	0,22	1,08	1,14	0,34	0,46	1,93
Achse 4 - LEADER (6)	0,81	7,82	7,26	2,72	4,82	14,80
Technische Hilfe	0,65	4,58	10,26	6,65	4,43	21,34
Gemeinschaftsinitiativen (Leader plus, Interreg)	18,21	1,47			0,13	0,13
Sonstige Maßnahmen	384,68	394,09	4,15	112,90	256,81	373,85
Qualitätssicherung im Pflanzenbau	1,55	1,04		0,11	0,56	0,67
Qualitätssicherung in der Tierhaltung	16,79	22,21		2,92	14,23	17,15
Qualitätssicherung Milch	9,96	10,61			9,15	9,15
Investitionsförderung	15,09	13,54			11,46	11,46
Zinsenzuschüsse für Investitionen	31,11	26,69		13,83	8,34	22,16
Beiträge zur Aimbewirtschaftung	1,65	1,54			1,97	1,97
Verarbeitung, Vermarktung und Markterschließung	17,06	13,22		5,88	8,58	14,46
Innovationsförderung	0,75	0,39		-0,01	0,07	0,06
Umweltmaßnahmen	17,77	17,89			17,73	17,73
Energie aus Biomasse	7,65	8,04		0,02	7,52	7,54
Bioverbände	1,51	1,50		0,82	0,62	1,44
Maschinen- und Betriebshilferinge, Kurswesen	7,58	6,11		2,63	3,89	6,52
Beratung	80,28	84,51		9,26	75,66	84,92
Agrarische Operationen	3,46	3,05			2,88	2,88
Landwirtschaftlicher Wasserbau	1,84	1,36			2,53	2,53
Forstförderung	6,51	5,96		0,24	5,36	5,59
Erschließung von Wildbacheinzugsgebieten	9,12	9,89	0,46	5,13	3,19	8,77
Verkehrerschließung ländlicher Gebiete	56,34	58,89			47,22	47,22
Agrardiesel	49,22	48,91		48,57		48,57
Ernte- und Risikoversicherung	25,48	31,40		18,94	20,93	39,87
Sonstige Zahlungen	23,98	27,32	3,69	4,55	14,94	23,17
Alle Zahlungen	2.213,63	2.325,47	1.342,54	470,80	513,21	2.326,55

Quelle: BMLFUW, INVEKOS-Daten und Rechnungsabschlüsse des Bundes und der Länder.

Vollständige Tabelle unter: www.gruenerbericht.at oder www.awi.bmlfuw.gv.at/gb zu finden.

Zahlungen für die Land- und Forstwirtschaft nach Bundesländern 2010 (1) (2) (Auszug)

Tabelle 5.1.5

Fördermaßnahmen	Österreich	davon								
		Burgenland	Kärnten	Niederösterreich	Oberösterreich	Salzburg	Steiermark	Tirol	Vorarlberg	Wien
		in Millionen Euro								
Marktordnungsausgaben (1. Säule der GAP)	782,10	55,39	54,24	302,72	180,64	30,50	105,02	35,57	13,40	4,63
Betriebsprämie	634,48	48,59	37,28	263,84	150,72	20,36	78,05	24,14	9,93	1,57
Flächenprämien	2,04	1,14		0,89						0,01
Tierprämien	101,16	0,86	15,84	19,42	24,03	8,76	19,48	9,94	2,83	0,00
Produktprämien	8,49	0,06	0,39	3,20	2,26	0,63	0,93	0,70	0,31	
Imkereiförderung	1,26	0,02	0,17	0,15	0,34	0,10	0,28	0,10	0,06	0,05
Lagerhaltungskosten	0,94	0,15	0,01	0,62	0,15	0,00	0,02	0,00	0,00	0,01
Beihilfen für Verarbeitung und Vermarktung	3,05	0,14	0,06	1,89	0,54	0,08	0,19	0,09	0,04	0,01
Absatzförderungsmaßnahmen	2,30	0,08	0,13	0,54	0,52	0,23	0,46	0,22	0,09	0,04
Ausfuhrerstattungen	5,50	0,18	0,32	2,08	1,38	0,33	0,69	0,36	0,14	0,01
Beihilfen im Weinbau	10,89	2,93	0,04	5,45		0,00	1,39			1,07
Umstrukturierungsbeihilfe Zucker	3,73			3,73						
Erzeugergemeinschaften	8,25	1,22		0,92	0,70		3,53	0,02		1,86
Ländliche Entwicklung (2. Säule der GAP)	1.170,59	65,47	108,83	332,36	197,02	98,11	184,69	133,51	47,27	3,33
Ländliches Entwicklungsprogramm	1.170,47	65,47	108,70	332,36	197,02	98,11	184,69	133,51	47,27	3,33
Achse 1 - Wettbewerbsfähigkeit	187,81	8,57	16,78	47,87	44,33	9,29	37,88	14,00	7,57	1,53
Berufsbildung und Informationsmaßnahmen	8,98	0,42	0,92	1,92	1,54	0,50	2,93	0,48	0,16	0,11
Niederlassung von Junglandwirten	18,32	0,41	1,72	4,64	4,63	1,67	3,77	1,32	0,16	0,01
Modernisierung landwirtschaftlicher Betriebe	111,54	3,48	9,79	30,02	31,46	4,93	18,88	7,95	3,87	1,15
Verbesserung des Wertes der Wälder	5,44	0,48	0,50	2,86	0,53		0,88	0,19		
Erhöhung der Wertschöpfung	27,66	3,07	1,99	5,29	4,14	0,19	7,58	2,14	3,00	0,25
Entwicklung neuer Produkte	2,83	0,34	0,55	0,47	0,26	0,11	0,75	0,22	0,13	
Ausbau der Infrastruktur im Forstsektor	8,24	0,07	1,02	1,47	0,96	1,21	2,42	1,09		
Teilnahme an Qualitätsprogrammen	2,60	0,18	0,16	0,78	0,45	0,28	0,45	0,25	0,04	0,00
Informations- und Absatzförderung	2,20	0,11	0,13	0,42	0,36	0,40	0,22	0,36	0,21	
Achse 2 - Umwelt und Landschaft	842,59	49,14	77,41	253,15	129,40	74,54	123,38	102,02	32,01	1,54
Zahlung für naturbedingte Nachteile	271,45	4,21	36,06	51,14	39,89	28,50	53,08	46,57	12,01	
Agrarumweltmaßnahmen (ÖPUL)	553,96	44,39	39,68	200,22	88,84	44,09	68,90	48,19	18,12	1,54
Erstaufforstung landwirtschaftlicher Flächen	0,26	0,25		0,01	0,01	0,0002				
Waldumweltmaßnahmen	0,02				0,02					
Wiederaufbau von Forstpotential	16,88	0,30	1,67	1,78	0,64	1,95	1,39	7,26	1,89	0,01
Achse 3 - Lebensqualität und Diversifizierung	103,92	5,67	8,98	23,30	17,75	12,49	16,13	13,56	5,85	0,20
Diversifizierung	15,27	0,43	1,12	3,95	5,01	1,17	2,23	0,61	0,75	
Gründung von Kleinunternehmen	3,25	0,34	0,06	1,04	0,33	0,05	1,30	0,08	0,04	0,01
Förderung des Fremdenverkehrs	10,02	0,74	0,73	2,76	1,07	1,64	0,98	1,68	0,35	0,07
Grundversorgung ländlicher Gebiete	45,36	0,92	3,45	10,09	7,23	6,59	7,09	5,87	4,12	
Dorfneuerung und -entwicklung	2,35	0,51	0,09		0,07	0,60	0,072	1,00		
Erhaltung u. Verbesserung des ländl. Erbes	19,68	1,61	2,72	3,86	2,87	2,00	2,51	3,78	0,34	-0,01
Ausbildung und Information	6,05	0,37	0,76	1,16	0,94	0,38	1,61	0,46	0,23	0,14
Kompetenzentwicklung	1,93	0,74	0,05	0,43	0,23	0,05	0,34	0,08	0,012	-0,01
Achse 4 - LEADER	14,80	0,71	3,35	2,36	1,20	0,42	3,43	2,06	1,27	
Technische Hilfe	21,34	1,38	2,19	5,68	4,34	1,37	3,89	1,87	0,56	0,06
Gemeinschaftsinitiativen	0,13		0,13							
Sonstige Maßnahmen	373,85	22,79	29,32	72,90	89,38	22,82	65,80	36,37	31,10	3,37
Qualitätssicherung im Pflanzenbau	0,67	0,09	0,35	0,05	0,06	0,03	0,04	0,01	0,01	0,04
Qualitätssicherung in der Tierhaltung	17,15	0,64	1,43	2,09	2,27	1,03	5,72	3,40	0,57	0,01
Qualitätssicherung Milch	9,15		0,75		4,49	1,07		1,88	0,95	
Investitionsförderung	11,46	0,02	1,83	4,38	2,44	0,21		1,24	1,34	
Zinsenzuschüsse für Investitionen	22,16	0,91	2,15	1,19	5,83	1,49	4,86	2,78	2,38	0,58
Beiträge zur Almbewirtschaftung	1,97			0,00		0,98			0,99	
Verarbeitung, Vermarktung und Markterschließung	14,46	2,15	0,18	3,64	1,68	0,22	0,95	3,75	1,24	0,65
Innovationsförderung	0,06	0,06								
Umweltmaßnahmen	17,73		0,01	0,18	9,29		0,49	0,04	7,74	
Energie aus Biomasse	7,54				2,86	1,24	0,05		3,39	
Bioverbände	1,44	0,17	0,11	0,36	0,27	0,22	0,22	0,07	0,03	
Maschinen- und Betriebshilferinge, Kurswesen	6,52	0,20	0,43	2,33	1,57	0,33	0,84	0,32	0,47	0,03
Beratung	84,92	3,41	6,50	20,16	18,55	3,75	21,15	7,05	3,58	0,78
Agrarische Operationen	2,88	0,39	0,13	0,02	1,10	0,08	0,25	0,88	0,03	
Landwirtschaftlicher Wasserbau	2,53		0,10	0,28	0,26	0,16	1,24	0,16	0,33	
Forstförderung	5,59	0,09	1,00	0,22	0,70	0,35	1,62	1,19	0,41	
Erschließung von Wildbacheinzugsgebieten	8,77		0,22		1,53	1,48	0,74	2,79	2,01	
Verkehrerschließung ländlicher Gebiete	47,22	4,24	7,23	3,45	12,77	6,40	6,29	6,09	0,77	
Agrardiesel	48,57	3,79	3,17	19,49	10,44	1,85	6,80	2,15	0,75	0,14
Ernte- und Risikoversicherung	39,87	6,08	2,00	12,16	7,31	0,56	10,01	0,86	0,16	0,72
Sonstige Zahlungen	23,17	0,56	1,73	2,89	5,99	1,39	4,54	1,70	3,95	0,42
Alle Zahlungen	2.326,55	143,65	192,39	707,98	467,05	151,43	355,51	205,44	91,77	11,33

Quelle: BMLFUW, INVEKOS-Daten und Rechnungsabschlüsse des Bundes und der Länder.

Vollständige Tabelle unter: www.gruenerbericht.at oder www.awi.bmlfuw.gv.at/gb zu finden.

5.2 Zahlungen auf Basis der Gemeinsamen Agrarpolitik der EU

Betriebsprämie 2010 nach Bundesländern (in Mio. Euro) (1)

Tabelle 5.2.1

Jahre	Österreich	davon								
		Burgenland	Kärnten	Nieder- österreich	Ober- österreich	Salzburg	Steiermark	Tirol	Vorarlberg	Wien
Zugewillte Zahlungsansprüche - theoretischer Wert (in Mio. Euro)										
ZA - Flächenbezogen (FZA)	668,336	51,914	39,275	279,516	157,810	21,032	81,484	25,298	10,316	1,690
ZA - Besonderer (BZA)	0,487	0,002	0,026	0,019	0,011	0,030	0,012	0,240	0,146	
Summe	668,822	51,916	39,301	279,535	157,821	21,062	81,496	25,539	10,463	1,690
Zugewillte Zahlungsansprüche - Summe der verschiedenen ZA's										
ZA - Flächenbezogen (FZA)	2.301.642	145.832	192.658	775.159	455.344	149.622	304.139	215.774	58.590	4.524
ZA - Besonderer (BZA)	504	32	117	207	57	5	8	19	59	
Summe	2.302.146	145.864	192.775	775.366	455.401	149.627	304.147	215.793	58.649	4.524
Zugewillte Zahlungsansprüche - Zahl der Betriebe										
ZA - Flächenbezogen (FZA)	118.172	4.946	10.738	29.033	26.274	7.284	25.826	11.093	2.868	110
ZA - Besonderer (BZA)	1.554	22	202	211	282	98	320	302	117	
Betriebe insgesamt und tatsächlich ausbezahlte Betriebsprämie (in Mio. Euro)										
Betriebe	114.661	4.890	10.397	28.565	25.564	7.162	24.609	10.785	2.782	107
Betriebsprämie	634,472	48,608	37,279	263,877	150,709	20,349	78,054	24,132	9,890	1,572

1) Die Differenz zwischen theoretischem Wert und der tatsächlich ausbezahlten Betriebsprämie ergibt sich durch den Modulationsbetrag und die nicht genutzten Zahlungsansprüche.

Quelle: BMLFUW, AMA, INVEKOS-Daten; Stand Mai 2011; LFRZ-Auswertung L055.

Prämiensätze für pflanzliche Produkte laut GAP

Tabelle 5.2.2

Tabelle unter: www.gruenerbericht.at oder www.awi.bmlfuw.gv.at/gb zu finden.

Imkereiförderung

Tabelle 5.2.3

Tabelle unter: www.gruenerbericht.at oder www.awi.bmlfuw.gv.at/gb zu finden.

Marktordnung Wein - Auszahlungen 2003 bis 2010 (in Mio. Euro) (1) (Auszug)

Tabelle 5.2.4

	2003	2004	2005	2006	2007	2008	2009	2010
Betriebe (2)	2.156	1.699	1.749	1.625	1.617	1.534	1.647	1.777
Lagerhaltung	0,015							
Rektifiziertes Traubensaftkonzentrat	0,068	0,033	0,063	0,062	0,380	0,632		
Traubensaft	0,312	0,103	0,050	0,053	0,052	0,045		
Rodung	0,161	0,039	0,043	0,106	0,081	0,029	1,847	2,036
Absatz							0,918	1,401
Umstellung	10,620	7,895	7,206	6,532	6,449	5,044	4,100	4,307
Investition							3,020	5,179
Österreich	11,175	8,071	7,362	6,754	6,963	5,751	9,885	12,924

1) Umfasst die Maßnahmen Beihilfen im Weinbau und Weingartenstilllegung in Tabelle 5.1.5

2) Inklusiv der "Sonstigen FörderwerberInnen" (= Firmen); im Jahr 2010 waren es 16 FörderwerberInnen.

Quelle: BMLFUW, AMA; Stand Dezember 2010; LFRZ-Auswertung E007.

Vollständige Tabelle unter: www.gruenerbericht.at oder www.awi.bmlfuw.gv.at/gb zu finden.

Tierprämien 2010 - Betriebe, ausbezahlte Stück, Prämien (in Mio. Euro) (1)

Tabelle 5.2.5

	Burgen-land	Kärnten	Nieder-österreich	Ober-österreich	Salzburg	Steiermark	Tirol	Vorarlberg	Wien	Österreich
Mutterkühe										
Betriebe	341	6.737	9.227	11.530	4.602	10.109	7.790	1.943	2	52.281
Ausbezahlte Stück	3.368	64.523	65.972	73.743	26.553	70.340	31.587	7.914	21	344.022
davon Kalbinnen	965	10.397	20.211	23.492	6.971	16.868	11.016	2.995	2	92.917
Mutterkuhprämie gesamt	0,72	14,27	14,48	16,16	5,94	15,56	7,09	1,75	0,003	75,98
EU	0,70	12,35	12,50	13,96	5,15	13,47	6,15	1,52	0,003	65,80
Bund	0,01	1,15	1,18	1,32	0,48	1,26	0,56	0,14	0,0003	6,11
Land	0,01	0,77	0,79	0,88	0,32	0,84	0,38	0,09	0,0002	4,07
Milchkuhprämien										
Anzahl Antragsteller	200	2.574	6.958	10.835	4.317	5.977	5.501	1.639		38.001
Auszahlungsfähige Milchkuhprämie	2.970	29.465	94.741	151.907	52.732	73.333	51.623	20.789		477.560
Milchkuhprämie gesamt	0,15	1,58	4,95	7,87	2,81	3,92	2,85	1,08		25,19
EU	0,06	0,69	2,18	3,47	1,26	1,74	1,28	0,48		11,18
Bund	0,05	0,52	1,66	2,64	0,93	1,30	0,94	0,36		8,40
Land	0,03	0,35	1,10	1,76	0,62	0,87	0,63	0,24		5,60
Betriebe mit Tierprämien	553	7.956	13.495	17.457	6.439	13.443	9.058	2.449	2	70.852
Tierprämien	0,86	15,84	19,42	24,03	8,76	19,48	9,94	2,83	0,00	101,17

1) Stand nach 2. Endberechnung, Mai 2011.

Quelle: BMLFUW, AMA; INVEKOS-Daten, Stand: Mai 2011; LFRZ-Auswertung L047.

Prämiensätze für Tiere und Milch sowie Grund- und Interventionspreise laut GAP

Tabelle 5.2.6

Tabelle unter: www.gruenerbericht.at oder www.awi.bmlfuw.gv.at/gb zu finden.

Modulationen nach Bundesländern 2010 (Auszug)

Tabelle 5.2.7

Größenklassen (in Euro)	Betriebe	Betriebe in Prozent	Beträge aus der Modulation in Euro	Beträge aus der Modulation in Prozent	Durchschnittlicher Modulationsbetrag je Betrieb in Euro
Österreich (1)					
0	68.545		0	-	-
0 - 500	27.165	23,59	6.388.635	21,19	235
500 - 1.000	10.965	9,52	7.779.392	25,80	709
1.000 - 5.000	8.287	7,20	14.064.767	46,65	1.697
5.000 - 10.000	134	0,12	864.716	2,87	6.453
10.000 -	47	0,04	1.050.178	3,48	22.344
Österreich	46.598	100,00	30.147.689	100,00	647

1) Die Summe bei den Betrieben enthält nur die modulierten Betriebe. Die Summe der Bundesländerwerte kann aufgrund von Rundungsdaten von der Gesamtsumme geringfügig abweichen.

Quelle: BMLFUW, AMA; INVEKOS-Daten mit Stand Mai 2011; LFRZ-Auswertung L040.

Vollständige Tabelle unter: www.gruenerbericht.at oder www.awi.bmlfuw.gv.at/gb zu finden.

Ausfuhrerstattungen für agrarische Produkte (1) (Auszug)

Tabelle 5.2.8

Produkt	2004	2005	2006	2007	2008	2009	2010
	in Mio. Euro						
Getreide inkl. Mais	0,74	0,88	0,92	0,22	0,19	0,004	
Zucker & Isoglukose	21,00	29,10	26,76	11,24	15,49	12,53	1,73
Erdäpfelstärke	0,03	0,06	0,08	0,01	0,004	0,0001	
Obst und Gemüse	0,004	0,001	0,002		0,001		
Wein	0,02						
Milch und Milcherzeugnisse	9,68	6,64	5,66	3,97	0,07	0,96	1,37
Rindfleisch	5,99	6,10	3,81	2,77	2,79	2,80	2,34
Schweinefleisch	3,15	1,06	0,62	0,56	4,00	1,02	0,33
Eier und Geflügel insgesamt	0,01	0,07	0,06	0,11	0,06	0,05	0,05
Rückforderungen (2)	-1,45	-0,61	-0,27	-1,67	-0,90	-0,18	-0,32
Ausfuhrerstattungen	40,19	43,31	37,64	17,20	21,71	17,19	5,50

1) Ausgaben des Haushaltsjahres jeweils vom 16.10. bis 15.10. des darauffolgenden Jahres.

2) Nicht direkt zuordenbar.

Quelle: BMLFUW

Vollständige Tabelle unter: www.gruenerbericht.at oder www.awi.bmlfuw.gv.at/gb zu finden.

Ländliche Entwicklung - Zahlungen im Zeitvergleich (1) (in Mio. Euro)

Tabelle 5.2.9

	2005	2006	2007	2008	2009	2010	2007 - 2010
Achse 1	115,049	162,153	79,251	192,107	216,923	187,817	676,098
111 Berufsbildung und Informationsmaßnahmen	8,928	10,385	7,881	7,655	7,170	8,981	31,687
112 Niederlassung von Junglandwirten	8,905	12,281	8,331	21,680	18,721	18,322	67,053
121 Modernisierung landwirtschaftlicher Betriebe	42,580	73,321	25,606	111,050	129,261	111,543	377,460
122 Verbesserung des Wertes der Wälder	8,611	13,695	10,013	8,740	5,525	5,441	29,718
123 Erhöhung der Wertschöpfung	33,371	27,764	11,370	24,092	40,780	27,658	103,900
124 Entwicklung neuer Produkte				1,502	3,325	2,827	7,654
125 Ausbau der Infrastruktur im Forstsektor	12,653	24,707	16,051	15,459	9,731	8,244	49,486
132 Teilnahme an Qualitätsprogrammen				1,929	2,103	2,605	6,637
133 Informations- und Absatzförderung					0,306	2,197	2,503
Achse 2	935,495	927,644	791,019	815,147	842,992	842,588	3.291,747
211 Ausgleichszulage für naturbedingte Nachteile	275,961	276,239	275,270	275,020	273,840	271,453	1.095,583
213 Natura 2000 - Landwirtschaft							
214 Agrarumweltmaßnahmen (ÖPUL) (2)	653,662	643,380	509,873	522,545	548,371	553,963	2.134,752
215 Tierschutzmaßnahmen (3)							
221 Erstaufforstung landwirtschaftlicher Flächen	0,413	0,291	0,154	0,242	0,224	0,264	0,885
224 Natura 2000 - Forstwirtschaft							
225 Waldumweltmaßnahmen					0,030	0,024	0,054
226 Wiederaufbau von Forstpotential	5,459	7,734	5,722	17,340	20,526	16,885	60,473
Achse 3	25,023	40,260	27,255	39,912	73,847	103,923	244,938
311 Diversifizierung	4,959	8,342	5,776	6,998	13,439	15,269	41,481
312 Gründung von Kleinunternehmen				0,209	0,826	3,252	4,286
313 Förderung des Fremdenverkehrs	0,483	0,459		4,532	8,958	10,025	23,515
321 Grundversorgung ländlicher Gebiete	13,553	26,416	16,913	17,833	28,978	45,363	109,087
322 Dorferneuerung und -entwicklung	1,679	0,824	0,634	0,338	1,349	2,351	4,671
323 Erhaltung u. Verbesserung des ländl. Erbes	4,349	4,218	3,933	7,407	14,259	19,676	45,275
331 Ausbildung und Information				2,372	4,954	6,055	13,380
341 Kompetenzentwicklung				0,225	1,085	1,932	3,242
Achse 4 (4)				0,811	7,815	14,803	23,429
411 Entwicklungsstrategien - Wettbewerb					0,130	0,628	0,759
412 Entwicklungsstrategien - Umwelt u. Landw.							
413 Entwicklungsstrategien - Lebensqualität				0,127	2,626	8,018	10,771
421 Umsetzung von Kooperationsprojekten					0,163	1,039	1,203
431 Arbeit der lokalen Aktionsgruppen				0,685	4,896	5,117	10,697
511 Technische Hilfe	0,376	0,389	0,477	0,652	4,582	21,341	27,053
Ländliche Entwicklung	1.075,942	1.130,445	898,003	1.048,630	1.146,159	1.170,473	4.263,265
Zusammenstellung aller Zahlungen im Rahmen der Achse 4 (Leader) (5)							
Achse 4				6,060	51,644	75,736	133,439
411 Entwicklungsstrategien - Wettbewerb				1,389	14,860	14,584	30,834
412 Entwicklungsstrategien - Umwelt u. Landw.				0,348	0,838	0,843	2,029
413 Entwicklungsstrategien - Lebensqualität				3,639	30,886	54,153	88,677
421 Umsetzung von Kooperationsprojekten					0,163	1,039	1,203
431 Arbeit der lokalen Aktionsgruppen				0,685	4,896	5,117	10,697
<p>1) Die über Leader abgewickelten Zahlungen, sind hier den jeweiligen Maßnahmen zugerechnet; inklusive der Zahlungen im Ziel 1-Gebiet und Additionalitätsprogramm Burgenland sowie der Top up Mittel; ohne Gemeinschaftsinitiativen.</p> <p>2) Zahlungen laut Fachliche Berichte der AMA, M 211: inklusive M 212 und inklusive Flächenbeitrag 3.</p> <p>3) Tierschutzmaßnahme 215 ist als Untermaßnahme in der Agrarumweltmaßnahme (ÖPUL) enthalten (siehe Tabelle 5.1.20).</p> <p>4) Achse 4 (Leader): Hier sind nur die Zahlungen angeführt, die direkt unter den Maßnahmen 411 bis 431 abgewickelt wurden.</p> <p>5) Diese Zusammenstellung zeigt alle Zahlungen, die über Leader abgewickelt wurden.</p>							

Quelle: BMLFUW, AMA.

Ländliche Entwicklung 2010 - Auszahlungen nach Bundesländern (1) (Auszug)

Tabelle 5.2.10

Fördermaßnahmen	Österreich	davon								
		Burgenland	Kärnten	Niederösterreich	Oberösterreich	Salzburg	Steiermark	Tirol	Vorarlberg	Wien
		in Millionen Euro								
Achse 1 - Wettbewerbsfähigkeit	187,82	8,57	16,78	47,87	44,33	9,29	37,88	14,00	7,57	1,52
111a Berufsbildung - Teilnehmer - Landwirtschaft	0,48	0,02	0,04	0,04	0,21	0,10	0,02	0,04	0,01	0,01
111b Berufsbildung - Veranstalter - Landwirtschaft	7,42	0,36	0,81	1,81	1,24	0,34	2,24	0,38	0,15	0,08
111c Berufsbildung - Teilnehmer - Forstwirtschaft	0,01				0,00	0,00		0,00		
111d Berufsbildung - Veranstalter - Forstwirtschaft	1,08	0,05	0,07	0,06	0,08	0,06	0,66	0,06	0,00	0,03
112 Niederlassung von Junglandwirten	18,32	0,41	1,72	4,64	4,63	1,67	3,77	1,32	0,16	0,01
121 Modernisierung landwirtschaftlicher Betriebe	111,54	3,48	9,79	30,03	31,46	4,93	18,88	7,95	3,87	1,15
122a Verbesserung des Wertes der Wälder	5,44	0,48	0,50	2,86	0,53		0,88	0,19		
122b Wiederherstellung von Forstpotential - Infrastruktur	0,00									
123a Erhöhung Wertschöpfung - Landw. - Großprojekte	25,45	2,91	1,71	4,82	3,66		7,42	1,90	2,78	0,25
123b Erhöhung Wertschöpfung - Forstw. - Großprojekte	0,37	0,07		0,23	0,02	0,05				
123c Erhöhung Wertschöpfung - Landw. - Kleinprojekte	0,87	0,08	0,06	0,09	0,16	0,01	0,16	0,23	0,08	
123d Erhöhung Wertschöpfung - Forstw. - Kleinprojekte	0,96	0,02	0,22	0,14	0,30	0,13	0,00	0,01	0,14	
124a Neue Produkte und Verfahren - Landwirtschaft	0,40	0,08		0,09	0,05		0,11	0,08		
124b Neue Produkte und Verfahren - Forstwirtschaft	2,43	0,27	0,55	0,38	0,21	0,11	0,64	0,14	0,13	
125a Ausbau der Infrastruktur - Bereich Forstwirtschaft	7,11	0,07	1,02	0,75	0,96	1,21	2,01	1,09		
125b Infrastruktur - Bereich ökologischer Wasserbau	1,14			0,72			0,42			
132 Teilnahme an Qualitätsprogrammen	2,60	0,18	0,16	0,78	0,46	0,28	0,45	0,25	0,04	0,00
133 Informations- und Absatzförderung	2,20	0,11	0,13	0,42	0,36	0,40	0,22	0,36	0,21	
Achse 2 - Umwelt und Landschaft	842,59	49,14	77,41	253,15	129,40	74,54	123,38	102,02	32,01	1,54
211 Ausgleichszulage für naturbedingte Nachteile (2)	271,45	4,21	36,06	51,14	39,89	28,50	53,08	46,57	12,01	
213 Natura 2000 - Landwirtschaft										
214 Agrarumweltmaßnahmen (ÖPUL)	553,96	44,39	39,68	200,22	88,84	44,09	68,90	48,19	18,12	1,54
215 Tierschutzmaßnahmen (3)										
221 Erstaufforstung landwirtschaftlicher Flächen	0,26	0,25		0,01	0,01	0,00				
224 Natura 2000 - Forstwirtschaft										
225 Waldumweltmaßnahmen	0,02				0,02					
226 Wiederaufbau von Forstpotential	16,88	0,30	1,67	1,78	0,64	1,95	1,39	7,26	1,89	0,01
Achse 3 - Lebensqualität und Diversifizierung	103,92	5,67	8,98	23,30	17,75	12,49	16,13	13,56	5,85	0,21
311a Diversifizierung - erneuerbare Energie	5,71	0,29	0,03	2,23	1,52	0,48	0,84	0,25	0,08	
311b Diversifizierung - Sonstiges	9,56	0,14	1,09	1,73	3,49	0,69	1,39	0,36	0,67	
312a Gründung von Kleinunternehmen										
312b Gründung von Kleinunternehmen - Land	1,91	0,31		0,78			0,82			
312c Gründung von Kleinunternehmen - BMWAFJ	1,35	0,03	0,06	0,27	0,33	0,05	0,48	0,08	0,04	0,01
313a Förderung des Fremdenverkehrs - Landwirtschaft	5,87	0,58	0,61	0,68	0,66	1,07	0,92	0,94	0,34	0,07
313b Förderung des Fremdenverkehrs - Länder	3,37			2,04	0,33	0,38		0,82		
313c Förderung des Fremdenverkehrs - BMWAFJ	0,73	0,16	0,13	0,03	0,05	0,19	0,05	0,11	0,01	0,00
313d Förderung des Fremdenverkehrs - Forst	0,05	0,01		0,00	0,03		0,00			
321a Grundversorgung - Verkehrserschließung	28,39	0,73	2,39	7,59	2,74	3,30	4,80	3,98	2,86	
321b Grundversorgung - Breitbandinitiative	0,01				0,01					
321c Grundversorgung - Erneuerbare Energien	16,97	0,19	1,06	2,50	4,49	3,29	2,29	1,90	1,26	
322a Dorferneuerung und -entwicklung	2,35	0,51	0,09	0,07	0,60	0,07	1,00			
323a Ländliches Erbe - Naturschutz	10,92	0,85	0,89	1,22	1,89	1,77	1,51	2,47	0,32	-0,01
323b Ländliches Erbe - Nationalparke	1,52	0,73		0,23	0,25	0,11		0,20		
323c Ländliches Erbe - Kulturlandschaft	0,88		0,06	0,19	0,26	0,03	0,34			
323d Ländliches Erbe - Forst	3,65	0,03	1,72	0,13	0,29	0,06	0,63	0,77	0,01	
323e Ländliches Erbe - Sensibilität für den Umweltschutz										
323f Ländliches Erbe - Potenziale Alpenregionen	0,23		0,04	0,03	0,03	0,03	0,03	0,07	0,01	
323g Ländliches Erbe - Wasser	2,48			2,05	0,14	0,00		0,28		
331a Ausbildung und Information - Teilnehmer - Landw.	0,23	0,01	0,03	0,01	0,08	0,04	0,01	0,05	0,01	0,00
331b Ausbildung und Information - Veranstalter - Landw.	3,78	0,19	0,45	0,78	0,58	0,20	1,11	0,20	0,16	0,11
331c Ausbildung und Information - Teilnehmer - Forstw.	0,00				0,00	0,00				
331d Ausbildung und Information - Veranstalter - Forstw.	2,04	0,17	0,28	0,37	0,28	0,15	0,50	0,21	0,06	0,02
341a Kompetenzentwicklung - Lernende Regionen	0,56	0,02	0,03	0,32	0,08	0,02	0,07	0,02	0,01	
341b Kompetenzentwicklung - Komm. Standortentwicklung	0,41	0,03	0,02	0,09	0,13	0,03	0,07	0,04		-0,01
341c Kompetenzentwicklung - Lokale Agenda 21	0,96	0,70	0,01	0,02	0,02	0,00	0,19	0,01	0,00	0,00
Achse 4 - LEADER	14,80	0,71	3,35	2,36	1,20	0,42	3,43	2,06	1,27	0,00
411 Entwicklungsstrategien - Wettbewerbsfähigkeit	0,63			0,30			0,04	0,28	0,018	
412 Entwicklungsstrategien - Umwelt u. Landwirtschaft	0,00									
413 Entwicklungsstrategien - Lebensqualität	8,02	0,251	2,46	0,77	0,22	0,23	1,74	1,21	1,14	
421 Umsetzung von Kooperationsprojekten	1,04	0,207	0,34	0,06	0,06	0,00	0,22	0,12	0,031	
431 Arbeit der lokalen Aktionsgruppen	5,12	0,255	0,55	1,24	0,91	0,19	1,43	0,46	0,08	
Technische Hilfe	21,34	1,38	2,19	5,68	4,34	1,37	3,89	1,87	0,56	0,06
Ländliche Entwicklung	1.170,47	65,47	108,70	332,36	197,02	98,11	184,69	133,50	47,27	3,33

Quelle: BMLFUW, AMA

Vollständige Tabelle unter: www.gruenerbericht.at oder www.awi.bmlfuw.gv.at/gb zu finden.

Ausgleichszahlung für naturbedingte Nachteile (AZ) - Betriebe, Flächen und Zahlungen im Zeitvergleich

Tabelle 5.2.11

Maßnahmenjahr	Betriebe (1) mit einer Ausgleichszulage (AZ)	davon Bergbauernbetriebe	Anteil AZ-Betriebe an allen Betrieben mit LF (2) in %	Geförderte AZ-Fläche	EU-Mittel	Bundesmittel	Landesmittel	Zahlungen (3)	davon Anteil der Nationalen Beihilfe in Mio. Euro
					in Mio. Euro				
1995	125.827	83.572	56,3	1.526.875	43,60	100,71	67,14	211,45	26,89
1996	124.350	82.407	57,0	1.497.066	43,88	97,46	64,98	206,32	23,08
1997	124.922	81.666	58,7	1.540.505	44,31	98,43	65,64	208,38	21,85
1998	124.246	81.138	60,0	1.541.301	43,30	98,31	65,55	207,16	21,02
1999	123.086	80.673	61,1	1.532.863	43,20	97,52	65,03	205,75	20,74
2000	116.735	77.519	59,6	1.498.679	90,65	66,03	44,02	200,70	19,41
2001	116.954	76.466	61,4	1.539.249	137,92	85,49	58,40	281,81	6,46
2002	115.605	75.733	62,5	1.532.936	65,49	129,59	87,75	282,83	6,06
2003	114.501	74.223	64,8	1.545.068	95,42	110,78	75,25	281,45	5,70
2004	113.228	73.549	64,6	1.548.153	75,49	122,77	83,17	281,43	5,48
2005	104.400	72.340	60,0	1.550.294	87,93	112,04	75,88	275,85	
2006	101.930	70.957	59,5	1.544.123	137,13	82,73	56,27	276,13	
2007	98.647	69.347	58,3	1.539.429	133,89	83,82	57,56	275,27	
2008	97.039	68.355	58,8	1.558.747	133,93	83,78	57,31	275,02	
2009	95.701	67.485	59,4	1.561.841	133,42	83,43	56,99	273,84	
2010	94.067	66.558	59,9	1.557.258	132,92	82,69	55,84	271,45	

1) Bis 2004 inklusive der Betriebe mit Nationaler Beihilfe (NB1); ab 2005 ausschließlich AZ-Empfänger.

2) Die Zahl der Teilnehmer an der AZ an allen Betrieben mit LF laut Agrarstrukturerhebung: 1995: 223.692, 1999: 201.500, 2003: 176.808, 2005: 173.695 und 2007: 169.079; die Werte für 1996, 1997, 1998, 2000, 2001 und 2002 wurden, ausgehend von einer durchschnittlichen Abnahmerate von 5.500 Betrieben pro Jahr, interpoliert. 2004 waren es 1.500 Betriebe und im Jahr 2006 2.500 Betriebe. Diese Werte ergaben sich auf Grund der Stichprobenergebnisse 2005 und 2007. Ab dem Jahr 2008 wurde wieder mit einer Abnahmerate von 4.000 Betrieben pro Jahr interpoliert.

3) Die Summe der Zahlungen für die naturbedingten Nachteile der Bergbäuerinnen berücksichtigen alle Rückforderungen und Nachzahlungen auch für die Vorjahre; sie sind daher - soweit notwendig - auf Basis des Fachlichen Berichtes der AMA revidiert worden; Förderungen inklusive Flächenbeitrag 3.

Quelle: BMLFUW, AMA - Fachlicher Bericht zum Antragsjahr 2010, mit Stichtag 31.12.2010.

Ausgleichszahlung für naturbedingte Nachteile (AZ) 2010 nach Bundesländern (1) (in Mio. Euro) Tabelle 5.2.12

	Burgenland	Kärnten	Nieder- österreich	Ober- österreich	Salzburg	Steiermark	Tirol	Vorarlberg	Österreich
Anzahl Betriebe	3.421	10.883	17.852	16.077	7.240	23.367	12.061	3.166	94.067
davon BHK-GR 0 (2)	3.164	3.256	3.957	2.199	1.387	11.369	1.444	733	27.509
BHK-GR 1	156	1.661	5.214	7.433	1.436	2.586	2.207	454	21.147
BHK-GR 2	100	2.397	7.477	5.637	2.279	5.195	2.983	1.014	27.082
BHK-GR 3	1	2.252	1.140	765	1.371	3.159	2.973	614	12.275
BHK-GR 4		1.317	64	43	767	1.058	2.454	351	6.054
Zahlungen	4.205	36.060	51.141	39.885	28.497	52.359	46.566	12.009	270.725
davon BHK-GR 0	3.865	4.784	5.845	2.813	2.086	8.444	2.490	1.215	31.543
BHK-GR 1	0,149	4,097	13,116	17,918	4,081	6,046	6,456	1,520	53,384
BHK-GR 2	0,190	8,932	27,027	16,589	10,107	18,274	10,796	4,371	96,286
BHK-GR 3	0,001	10,729	4,951	2,469	7,572	14,324	13,424	3,017	56,488
BHK-GR 4		7,518	0,202	0,096	4,651	5,271	13,400	1,886	33,024

1) Ohne Flächenbeitrag 3 (wurde nur in den Bundesländern Burgenland und der Steiermark ausbezahlt); dadurch ergibt sich ein Unterschied zu Tabelle 5.1.19.

2) Berghöfekataster (BHK)-Punkte-Gruppe (siehe auch Begriffsbestimmungen):

0 = 0 BHK-Punkte

1 = 1 bis 90 BHK-Punkte

2 = 91 bis 180 BHK-Punkte

3 = 181 bis 270 BHK-Punkte

4 = über 270 BHK-Punkte.

Quelle: BMLFUW, AMA, INVEKOS-Daten mit Stand vom März 2011; LFRZ-Auswertung L012.

EU-Ausgleichszulage (AZ) - Berghöfekataster (BHK), Bewertungsschema

Tabelle 5.2.13

Tabelle unter: www.gruenerbericht.at oder www.awi.bmlfuw.gv.at/gb zu finden.

Agrarumweltmaßnahme (ÖPUL) - Betriebe, Flächen und Leistungsabteilungen im Zeitvergleich Tabelle 5.2.14

Jahre	Teilnehmer (1) am ÖPUL	Anteil an allen Betrieben mit LF (2) in %	ÖPUL-Fläche (3) gesamt in ha	Anteil an der gesamten LF in Prozent (4)	EU-Mittel	Bundesmittel	Landesmittel	Leistungs- abteilungen (5)
					in Mio. Euro			
1995	175.137	78,3	2.302.968	88,2	247,82	167,88	111,92	527,62
1996	166.357	76,2	2.326.031	88,9	293,56	180,08	120,06	593,71
1997	163.716	77,0	2.230.429	86,3	259,35	159,89	106,62	525,86
1998	163.423	78,9	2.253.994	87,0	269,08	167,70	111,80	548,58
1999	160.944	79,9	2.214.872	86,6	271,98	168,05	112,03	552,06
2000	145.717	74,3	2.117.197	83,7	268,06	165,22	110,15	543,42
2001	137.537	72,2	2.250.930	88,2	289,35	176,78	117,93	584,06
2002	136.381	73,7	2.257.128	88,3	300,24	183,90	122,69	606,83
2003	135.157	76,4	2.257.263	88,3	311,02	190,80	127,22	629,05
2004	134.114	76,5	2.263.457	88,8	317,41	195,08	130,17	642,66
2005	133.096	76,5	2.254.643	88,8	322,48	198,63	132,54	653,65
2006	126.600	73,9	2.220.477	87,6	317,83	195,26	130,29	643,38
2007	120.547	71,3	2.195.316	88,9	255,87	152,60	101,40	509,87
2008	118.887	72,0	2.199.578	89,1	264,12	155,05	103,37	522,55
2009	117.771	73,1	2.202.586	89,2	277,72	162,81	108,54	549,08
2010	116.122	73,9	2.197.040	89,0	281,16	163,68	109,12	553,96

1) Als Teilnehmer zählen alle Betriebe, die im betreffenden Jahr eine Prämie erhalten haben.

2) Die Zahl der Teilnehmer am ÖPUL an allen Betrieben mit LF laut Agrarstrukturerhebung; 1995: 223.692, 1999: 201.500, 2003: 176.808, 2005: 173.895 und 2007: 169.079; die Werte für 1996, 1997, 1998, 2000, 2001 und 2002 wurden, ausgehend von einer durchschnittlichen Abnahmerate von 5.500 Betrieben pro Jahr, interpoliert. Im Jahr 2004 waren es 1.500 Betriebe und im Jahr 2006 2.500 Betriebe. Diese Werte ergaben sich auf Grund der Stichprobenergebnisse 2005 und 2007. Ab dem Jahr 2008 wird wieder mit einer Abnahmerate von 4.000 Betrieben pro Jahr interpoliert.

3) Ohne Airmfläche: Flächen von 1997 bis 2000 errechnet aus den Maßnahmen Elementarförderung, Regionalprojekte Niederösterreich und Steiermark; Fläche für 2001 bis 2009 direkt aus Datenbank L010, Flächen ermittelt.

4) Als gesamte LF wird der Wert, der bei der Agrarstrukturerhebung 1995, 1999, 2003, 2005 bzw. 2007 ermittelt wurde (ohne Airmflächen), herangezogen.

5) Die Leistungsabteilungen berücksichtigen alle Rückforderungen und Nachzahlungen auch für die Vorjahre; sie sind daher - soweit notwendig - auf Basis des Fachlichen Berichtes der AMA revidiert worden; daher kann der Wert "Leistungsabteilung" in Tabelle 5.1.23 vom Wert in dieser Tabelle abweichen.

Quelle: BMLFUW, AMA - Fachlicher Bericht zum Antragsjahr 2010 mit Stichtag 31.12.2010.

Agrarumweltmaßnahme (ÖPUL, M 214) - Flächen, Betriebe und Leistungsabteilungen 2010 (1)

Tabelle 5.2.15

Untermaßnahmen	Österreich	Verteilung nach Bundesländern								
		Burgenland	Kärnten	Nieder- österreich	Ober- österreich	Salzburg	Steiermark	Tirol	Vorarlberg	Wien
Einbezogene Flächen im Rahmen der Agrarumweltmaßnahme, in ha (2)										
1 Biologische Wirtschaftsweise	414.148	41.851	26.100	131.781	70.429	52.714	54.864	29.626	6.115	668
2 Umweltgerechte Bewirtschaftung (UBAG)	1.286.793	106.824	82.512	506.644	301.902	47.300	143.867	67.882	26.429	3.434
3 Verzicht Betriebsmittel Ackerflächen	6.476	407	600	2.238	1.807	120	1.191	107	7	
4 Verzicht Betriebsmittel Grünlandflächen	408.965	1.980	54.632	25.608	119.498	37.066	93.488	57.068	19.609	15
5 Verzicht Fungizide auf Getreideflächen	191.015	22.143	1.868	138.895	23.966	262	2.392	225	33	1.432
6 Heil- und Gewürzpflanzen und Alternativen	6.050	550		4.164	1.227		95			13
7 Integrierte Produktion Ackerflächen	68.457	6.191	191	49.325	5.856	1	5.930	428	21	513
8 Erosionsschutz Obst und Hopfen	11.469	719	43	1.428	592	1	8.450	110	44	81
9 Integrierte Produktion Obst und Hopfen	8.689	516	31	825	501	0,5	6.593	98	43	81
10 Erosionsschutz Wein	36.925	9.928	22	23.141	7		3.615	1	8	202
11 Integrierte Produktion Wein	34.003	9.090	9	21.771	6		2.871	2	6	249
12 Integrierte Produktion geschützter Anbau	244	85	1	17	0,4		21	2	2	116
13 Silageverzicht	113.993		7.030	2.155	13.448	34.487	13.217	28.020	15.637	
14 Erhaltung von Streuobstbeständen	10.106	8	930	1.135	4.760	77	2.474	140	582	
15 Mahd von Steillflächen	149.731	3	23.099	13.525	22.506	17.230	35.692	28.894	8.777	4
16 Bewirtschaftung von Bergmähdern	1.787		301		9	179	0	1.215	82	
17 Alpung und Behirtung (3)	409.793		67.738	4.503	5.443	80.474	48.056	161.785	41.794	
18 Ökopunkte	133.603			133.603						
19 Begrünung von Ackerflächen	433.640	54.951	18.514	225.352	104.139	1.941	23.609	2.805	984	1.346
20 Mulch- und Direktsaat	140.337	11.533	1.333	84.752	39.923	64	2.238		23	471
21 Regionalprojekt Salzburg	28.339					28.339				
22 Vorbeugender Boden- und Gewässerschutz	157.007	32.494	4.673	50.530	60.523		7.324			1.462
23 Auswaschungsgefährdete Ackerflächen	123	26		91	4		2			
24 Untersaat bei Mais	22	9	4	0,3	5	3				
25 Verlustarme Ausbringung von Gülle (4)	2.273.894	96.770	79.203	731.028	1.026.251	21.717	275.012	18.360	15.553	10.000
26 Seltene Nutztierassen (5)	31.811	390	3.806	3.808	2.650	5.921	4.368	9.887	981	
27 Seltene landwirtschaftliche Kulturpflanzen	12.090	2.262	300	7.012	2.041	4	389	20	31	29
28 Naturschutzmaßnahmen	84.776	11.820	12.310	27.832	5.389	4.789	9.735	6.139	6.772	11
29 Tierschutzmaßnahme (6)	606.954	2.902	102.779		84.527	96.190	159.345	118.205	43.005	
ÖPUL-Flächen LF, ohne Almen	2.197.040	173.671	145.154	872.042	492.993	101.849	263.442	102.361	40.818	4.711
ÖPUL-Flächen LF, mit Almen	2.608.620	173.671	213.193	876.546	498.445	182.502	311.499	265.361	82.693	4.711

Agrarumweltmaßnahme (ÖPUL, M 214) - Flächen, Betriebe und Leistungsabteilungen 2010 (1)

Tabelle 5.2.15

Untermaßnahmen	Österreich	Verteilung nach Bundesländern								
		Burgenland	Kärnten	Nieder- österreich	Ober- österreich	Salzburg	Steiermark	Tirol	Vorarlberg	Wien
Teilnehmende Betriebe im Rahmen der Agrarumweltmaßnahme (1)										
1 Biologische Wirtschaftsweise	20.789	915	1.353	4.524	3.910	3.620	3.300	2.691	454	22
2 Umweltgerechte Bewirtschaftung (UBAG)	67.305	3.051	6.784	14.823	16.345	3.888	11.165	8.662	2.514	73
3 Verzicht Betriebsmittel Ackerflächen	3.147	52	389	479	1.074	143	635	363	12	
4 Verzicht Betriebsmittel Grünlandflächen	38.400	251	5.315	2.549	9.808	3.195	7.808	7.459	2.013	2
5 Verzicht Fungizide auf Getreideflächen	16.419	1.508	506	7.822	5.351	64	919	185	11	53
6 Heil- und Gewürzpflanzen und Alternativen	986	77		704	188		16			1
7 Integrierte Produktion Ackerflächen	7.630	514	14	5.230	865	1	903	47	5	51
8 Erosionsschutz Obst und Hopfen	2.267	184	15	469	111	2	1.411	58	14	3
9 Integrierte Produktion Obst und Hopfen	1.460	96	8	189	79	1	1.027	46	12	2
10 Erosionsschutz Wein	7.716	1.653	13	4.819	2		1.184	1	4	40
11 Integrierte Produktion Wein	6.303	1.436	6	4.096	1		715	2	2	43
12 Integrierte Produktion geschützter Anbau	205	53	1	11	3		31	1	1	104
13 Silageverzucht	9.999		1.010	170	883	2.420	1.028	3.095	1.393	
14 Erhaltung von Streuobstbeständen	16.904	13	1.530	1.759	8.025	229	4.230	444	674	
15 Mahd von Steiflächen	41.703	3	5.587	2.613	7.841	4.774	9.578	8.890	2.416	1
16 Bewirtschaftung von Bergmähdern	1.215		256		8	116	1	813	21	
17 Alpung und Behirtung	7.770		1.684	77	167	1.608	1.700	2.025	509	
18 Ökopunkte	6.571			6.571						
19 Begrünung von Ackerflächen	49.905	3.660	3.735	18.086	16.799	720	5.304	1.285	245	71
20 Mulch- und Direktsaat	15.225	1.014	84	8.207	5.591	11	268		3	47
21 Regionalprojekt Salzburg	2.029					2.029				
22 Vorbeugender Boden- und Gewässerschutz	4.409	561	168	1.087	2.216		354			23
23 Auswaschungsgefährdete Ackerflächen	27	11		13	2		1			
24 Untersaat bei Mais	8	3	1	1	2	1				
25 Verlustarme Ausbringung von Gülle	3.087	74	85	992	1.421	28	424	41	21	1
26 Seltene Nutztierassen	4.819	35	596	387	364	1.043	511	1.674	209	
27 Seltene landwirtschaftliche Kulturpflanzen	3.323	495	76	1.754	793	1	162	16	13	13
28 Naturschutzmaßnahmen	23.858	2.733	2.795	6.651	2.461	1.787	3.315	1.887	2.227	2
29 Tierschutzmaßnahme	37.364	113	6.285		5.019	5.538	9.094	8.866	2.449	
Alle Betriebe im ÖPUL	116.122	5.588	10.325	30.457	25.260	7.993	20.275	12.603	3.388	233
Leistungsabteilungen im Rahmen der Agrarumweltmaßnahme (in Mio. Euro) (7)										
1 Biologische Wirtschaftsweise	99,07	11,71	5,74	32,66	17,14	11,37	12,90	6,04	1,21	0,29
2 Umweltgerechte Bewirtschaftung (UBAG)	112,16	8,69	7,48	42,48	27,15	4,43	13,01	6,14	2,51	0,28
3 Verzicht Betriebsmittel Ackerflächen	0,74	0,05	0,07	0,26	0,21	0,01	0,14	0,01	0,00	
4 Verzicht Betriebsmittel Grünlandflächen	19,81	0,09	2,60	1,27	5,93	1,77	4,47	2,72	0,96	0,00
5 Verzicht Fungizide auf Getreideflächen	4,76	0,55	0,04	3,46	0,60	0,01	0,06	0,01	0,00	0,04
6 Heil- und Gewürzpflanzen und Alternativen	1,02	0,10		0,72	0,18		0,01			0,00
7 Integrierte Produktion Ackerflächen	12,15	1,11	0,04	8,33	0,99	0,00	1,43	0,12	0,00	0,12
8 Erosionsschutz Obst und Hopfen	2,65	0,16	0,01	0,31	0,13	0,00	1,99	0,03	0,01	0,02
9 Integrierte Produktion Obst und Hopfen	2,60	0,15	0,01	0,25	0,15	0,00	1,98	0,03	0,01	0,02
10 Erosionsschutz Wein	5,32	1,24	0,01	3,08	0,00		0,96	0,00	0,00	0,03
11 Integrierte Produktion Wein	13,57	3,63	0,00	8,68	0,00		1,15	0,00	0,00	0,10
12 Integrierte Produktion geschützter Anbau	0,66	0,20	0,00	0,05	0,00		0,04	0,00	0,00	0,36
13 Silageverzucht	18,24		0,98	0,32	2,22	5,59	2,11	4,50	2,53	
14 Erhaltung von Streuobstbeständen	1,21	0,00	0,11	0,14	0,57	0,01	0,30	0,02	0,07	
15 Mahd von Steiflächen	26,44	0,00	4,16	2,09	3,16	3,26	5,87	6,22	1,68	0,00
16 Bewirtschaftung von Bergmähdern	0,85		0,13		0,00	0,08	0,00	0,61	0,04	
17 Alpung und Behirtung	23,81		2,99	0,30	0,25	4,84	2,54	9,93	2,98	
18 Ökopunkte	38,46			38,46						
19 Begrünung von Ackerflächen	66,18	8,07	2,66	35,02	16,15	0,26	3,33	0,38	0,13	0,19
20 Mulch- und Direktsaat	5,56	0,45	0,05	3,35	1,59	0,00	0,09		0,00	0,02
21 Regionalprojekt Salzburg	3,39					3,39				
22 Vorbeugender Boden- und Gewässerschutz	8,14	1,50	0,26	2,48	3,42		0,42			0,07
23 Auswaschungsgefährdete Ackerflächen	0,03	0,01		0,02	0,00		0,00			
24 Untersaat bei Mais	0,001	0,000	0,000	0,000	0,000	0,000				
25 Verlustarme Ausbringung von Gülle	2,27	0,10	0,08	0,73	1,03	0,02	0,27	0,02	0,02	0,01
26 Seltene Nutztierassen	4,51	0,03	0,54	0,63	0,43	0,80	0,79	1,14	0,15	
27 Seltene landwirtschaftliche Kulturpflanzen	1,57	0,28	0,04	0,94	0,26	0,00	0,05	0,00	0,00	0,00
28 Naturschutzmaßnahmen	43,54	6,13	5,59	14,19	2,69	2,72	5,64	3,27	3,30	0,00
29 Tierschutzmaßnahme	35,24	0,15	6,10		4,59	5,52	9,36	7,01	2,51	
Leistungsabteilungen	553,96	44,39	39,68	200,22	88,84	44,09	68,90	48,19	18,12	1,54

1) Inklusiv der noch 134 Betriebe im ÖPUL 2000, die alle an der Untermaßnahme 26, Naturschutz teilnehmen; Prämienvolumen 0,20 Mio. Euro;

2) Summenbildung bei Flächen und Betrieben wegen Mehrfachnennungen nicht möglich.

3) Die gealpten Tiere (Basis GVE) betragen insgesamt 272.217 GVE, davon K: 43.799, NÖ: 3.939, OÖ: 3.408, S: 58.440, St: 35.526, T: 98.403 und V: 29.702 GVE.

4) Zu dieser Maßnahme ist keine Flächenangabe möglich, da die Auszahlung der Prämie auf Basis Kubikmeter Gülle durchgeführt wird.

5) Zu dieser Maßnahme ist keine Flächenangabe möglich, da die Tiere gefördert werden. Bei der angegebenen Zahl handelt es sich um die geförderten Tiere (Basis GVE).

6) Zu dieser Maßnahme ist keine Flächenangabe möglich; es ist die Zahl der geförderten Tiere angegeben.

7) Angabe "0,00": Förderbetrag vorhanden, aber zu niedrig, um ihn tabellarisch darzustellen.

Quelle: BMLFUW; AMA, INVEKOS-Daten mit Stand März 2011; LFRZ-Auswertung L008

Vollständige Tabelle unter: www.gruenerbericht.at oder www.awi.bmlfuw.gv.at/gb zu finden.

Agrarumweltmaßnahme (ÖPUL) - Untermaßnahmen im Zeitvergleich seit 1995 (1)

Tabelle 5.2.16

Tabelle unter: www.gruenerbericht.at oder www.awi.bmlfuw.gv.at/gb zu finden.**Agrarumweltmaßnahme (ÖPUL) - Flächen nach Kulturarten**

Tabelle 5.2.17

Tabelle unter: www.gruenerbericht.at oder www.awi.bmlfuw.gv.at/gb zu finden.**Agrarumweltmaßnahme (ÖPUL) - Prämien in Euro je Hektar förderbare Fläche**

Tabelle 5.2.18

Tabelle unter: www.gruenerbericht.at oder www.awi.bmlfuw.gv.at/gb zu finden.**Naturschutzmaßnahmen 2010: Flächen, Betriebe und Prämien nach Bundesländern (1)**

Tabelle 5.2.19

	Burgenland	Kärnten	Nieder- österreich	Ober- österreich	Salzburg	Steiermark	Tirol	Vorarlberg	Wien	Öster- reich
Flächen (in ha)										
Gelbflächen (2)			14		6	22	53			96
Blauflächen (3)	17		70	471		13	174	0,9		746
Rotflächen (4)	11.948	12.464	26.023	4.918	4.799	9.169	6.048	6.969	11	82.351
Stilllegung (5)	85	145	2.218	81		430	2			2.962
Naturschutzflächen	12.050	12.609	28.326	5.471	4.805	9.635	6.277	6.970	11	86.156
Betriebe										
Betriebe	2.771	2.880	6.703	2.493	1.813	3.277	1.919	2.344	2	24.202
beantragte Prämie (in Mio. Euro)										
Gelbflächen (2)			0,007		0,004	0,010	0,03			0,05
Blauflächen (3)	0,01		0,04	0,23		0,01	0,08	0,00034		0,37
Rotflächen (4)	6,40	5,80	13,36	2,51	2,99	5,66	3,29	3,48	0,003	43,50
Stilllegung (5)	0,06	0,10	1,53	0,05		0,29	0,0013			2,04
Prämien	6,47	5,90	14,94	2,80	3,00	5,96	3,40	3,48	0,003	45,95

1) Auswertung Naturschutzdatenbank; es handelt sich hier um beantragte Daten, daher stimmen die Summen bei Flächen, Betriebe und Leistungsabgeltungen nicht mit der Tabelle 5.2.15 überein.
2) Gelbflächen (WFG): Hier wird im Rahmen der Begutachtung für naturkundefachlich wertvolle Vertragsflächen eine jährliche Mindestbewirtschaftungsfläche festgelegt. Diese Mindestfläche kann jährlich innerhalb der kartierten Gelbflächen variieren. Gelbflächen werden ausschließlich im Rahmen eines betriebsbezogenen Naturschutzplans anerkannt.
3) Blauflächen (WFB): Flächen, die in einem definierten Blauflächengebiet (Projektnummer) liegen, können ohne vorhergehende Kartierung beantragt werden. Die speziellen Bewirtschaftungsaufgaben liegen auf den jeweiligen Landwirtschaftskammern zur Einsicht auf.
4) Rotflächen (WFR): Diese Flächen werden einzeln im Jahr vor der ersten Beantragung besichtigt und im Rahmen der Kartierung werden spezifische Ziele und die sich dadurch ergebenden Auflagen festgelegt.
5) 20-jährige Stilllegung (K20).

Quelle: BMLFUW, AMA, Naturschutzdatenbank (NAON), Stand Juni 2011, LFRZ-Auswertung L056.

Lokale Aktionsgruppen 2007-2013 in Österreich

Tabelle 5.2.20

Tabelle unter: www.gruenerbericht.at oder www.awi.bmlfuw.gv.at/gb zu finden.**5.3 Sonstige Maßnahmen****Agrarinvestitionskredit (AIK) 2010 (in Euro) (Auszug)**

Tabelle 5.3.1

Bundesland	Maßnahme	Zinsenzuschuss in Prozent	Betriebe	Genehmigtes Kreditvolumen
Österreich	Konsolidierung	50	68	6.251.710
	AIK	36	450	37.528.000
	AIK	50	1.627	133.598.233
			2.145	177.377.943

Quelle: BMLFUW;

Vollständige Tabelle unter: www.gruenerbericht.at oder www.awi.bmlfuw.gv.at/gb zu finden.

Land- und forstwirtschaftliche Schulstatistik sowie Universität und Hochschule

Tabelle 5.3.2

Schultypen und Anzahl	'04/05	'05/06	'06/07	'07/08	'08/09	'09/10	'10/11
Universität und Hochschule							
Universität für Bodenkultur	1	1	1	1	1	1	1
Studierende - Wintersemester	4.616	5.438	6.152	7.067	7.656	8.871	9.961
Wissenschaftliches und künstlerisches Personal gesamt (1)	n.v.	770	925	964	1.032	1.112	980
Hochschule für Agrar- und Umweltpädagogik	1	1	1	1	1	1	1
Studierende	113	181	193	127	214	309	302
LehrerInnen	13	14	14	18	17	19	21
Land- und forstwirtschaftliche Schulen							
Höhere landwirtschaftliche Schulen für Lehre und Forschung	10	10	10	10	10	10	10
SchülerInnen	3.108	3.152	3.163	3.213	3.201	3.342	3.343
LehrerInnen (4)	355	359	359	372	372	383	393
Private höherer Schulen	1	1	1	1	1	1	1
SchülerInnen	145	143	134	116	117	115	115
LehrerInnen (4)	17	16	20	13	16	15	15
Höhere forstwirtschaftliche Schulen für Lehre und Forschung	2	1	1	1	1	1	1
SchülerInnen	304	294	312	325	332	396	388
LehrerInnen (4)	30	32	33	36	39	40	40
Land- und forstwirtschaftliche Fachschulen	107	105	100	99	99	96	96
SchülerInnen	12.529	12.434	12.710	12.980	13.034	13.186	13.755
LehrerInnen (4)	1.639	1.639	1.617	1.681	1.672	1.658	1.630
Bundesforstfachschule	1	1	1	1	1	1	1
SchülerInnen	40	40	37	28	41	41	43
LehrerInnen (4)	8	8	6	7	8	8	8
Land- und forstwirtschaftliche Berufsschulen	7	7	9	9	9	9	9
SchülerInnen	747	879	1.045	1.310	979	979	936
LehrerInnen berücksichtigt in den Fachschulen	n.v.	n.v.	n.v.	n.v.	n.v.	n.v.	n.v.
Schulen	128	125	122	121	121	118	118
SchülerInnen aller Schultypen	16.873	16.942	17.401	17.972	17.704	18.059	18.580
LehrerInnen (4)	2.050	2.054	2.035	2.109	2.107	2.104	2.086

Quelle: BMLFUW, Nationaler Bildungsbericht 2009. Daten betreffend der Universität für Bodenkultur ist die Wissensbilanz des BMWF

Agrardiesel - Flächen, Betriebe und Vergütungsbeträge (1) (Auszug)

Tabelle 5.3.3

Jahre	Österreich	davon								
		Burgenland	Kärnten	Nieder- österreich	Ober- österreich	Salzburg	Steiermark	Tirol	Vorarlberg	Wien
Berechnete Fläche (in ha)										
Ackerland	1.353.896	152.520	61.989	690.886	289.930	5.768	136.192	8.795	2.879	4.936
Zuckerrüben	45.054	4.030	21	34.598	5.853	3	239	12	1	297
Erdäpfel	21.780	763	352	17.585	1.790	109	677	410	37	58
Feldgemüse	12.412	1.189	169	8.128	1.259	42	737	529	33	326
Weingärten	42.052	11.873	22	25.734	21	0,2	3.981	2	9	410
Obstanlagen	14.010	941	148	2.416	1.008	10	9.111	198	61	117
Gartenbau	2.276	232	37	627	685	3	501	6	8	176
Grünland (2)	847.464	11.301	85.103	173.290	218.231	85.432	159.864	81.400	32.810	34
Bergmähder, Hutweiden, Streuwiesen	70.032	1.897	13.624	2.533	1.516	13.776	16.870	14.828	4.721	267
Almen	643.031	65	125.634	5.339	4.709	107.778	61.495	276.057	61.946	8
Landwirtschaftlich genutzte Fläche	2.902.729	176.932	272.933	898.292	514.585	196.992	371.144	366.458	97.713	5.681
Forstwirtschaftlich genutzte Fläche	2.598.138	64.607	327.882	915.408	241.783	139.515	626.918	234.583	42.489	4.954
Betriebe										
2009	129.528	6.375	11.792	32.312	27.292	8.041	27.413	12.637	3.389	277
2010	127.437	6.142	11.549	31.718	26.788	7.978	27.125	12.539	3.328	270
Ausbezahlte Vergütungsbeträge (in Mio. Euro) (3)										
2009	48,910	3,842	3,203	19,671	10,454	1,861	6,825	2,161	0,750	0,143
2010 (4)	48,570	3,790	3,208	19,514	10,325	1,874	6,829	2,139	0,755	0,137
Pauschalverfahren	46,075	3,682	3,126	18,958	9,245	1,808	6,340	2,076	0,703	0,137
tatsächlicher Verbrauch	2,495	0,108	0,081	0,556	1,080	0,066	0,490	0,063	0,052	0,000

1) Flächen bzw. Auszahlungen umfassen den Pauschalbetrag und die Vergütung nach dem tatsächlichen Verbrauch.

2) Ohne Almen, Bergmähder, Hutweiden und Streuwiesen.

3) Vergütung der Mineralölsteuer erfolgt auf Basis der Novelle des Mineralölsteuergesetzes BGBl. I Nr. 630/1994 idF BGBl. I Nr. 180/2004.

4) Tatsächlicher Verbrauch, vorläufige Werte; geschätzt auf Basis des Vorjahres.

Quelle: BMLFUW, Abteilung II 5, Stand Juni 2011, LFRZ-Auswertung L052.

Vollständige Tabelle unter: www.gruenerbericht.at oder www.awi.bmlfuw.gv.at/gb zu finden.

Agrarmarketingbeiträge (1)

Tabelle 5.3.4

Produkt	2004	2005	2006	2007	2008	2009	2010
	in Millionen Euro						
Milch	7,411	7,558	7,753	7,783	8,295	8,151	8,281
Rinder	1,323	1,461	2,114	2,182	2,203	2,107	1,902
Schweine	2,217	2,746	4,454	5,392	4,701	4,125	3,757
Kälber	0,060	0,070	0,101	0,103	0,101	0,086	0,085
Schafe, Lämmer	0,019	0,051	0,046	0,080	0,107	0,079	0,066
Schlachtgeflügel	0,698	0,446	0,381	0,485	0,453	0,521	0,523
Legehennen	0,634	0,683	0,517	0,674	0,626	0,590	0,699
Obst	0,967	0,949	0,793	0,898	0,761	0,699	0,981
Gemüse	0,532	0,462	0,467	0,472	0,585	0,653	0,905
Erdäpfel	0,292	0,273	0,240	0,254	0,312	0,353	0,585
Gartenbauerzeugnisse	0,364	0,328	0,286	0,294	0,324	0,362	0,350
Weinbau	2,963	2,492	2,817	2,638	2,504	2,585	2,582
Weinhandel	0,748	0,856	0,760	0,797	0,972	0,998	1,067
Alle Agrarmarketingbeiträge	18,228	18,375	20,729	22,052	21,944	21,309	21,783
davon für Weinmarketing	3,711	3,348	3,577	3,435	3,476	3,583	3,649
davon für AMA-Marketing Ges.m.b.H.	14,517	15,027	17,152	18,617	18,468	17,726	18,134

1) Jeweils vom 1.1. bis 31.12. des Jahres tatsächlich erlöste Beiträge.

Quelle: Agrarmarkt Austria.

Kontrollaktivitäten der AMA (Zahl der Prüfberichte) (1)

Tabelle 5.3.5

Bilanzposten	2005	2006	2007	2008	2009	2010
Pflanzlicher Bereich	59.861	50.814	35.170	31.367	32.288	32.478
ÖPUL (Maßnahmensumme)	13.391	13.591	10.742	7.224	8.213	8.135
Ausgleichszulage und BHK	11.274	11.594	10.823	9.674	10.399	11.730
Kulturpflanzenausgleich						
Betriebsprämie	7.854	7.502	7.600	7.398	7.727	7.483
Ländliche Entwicklung			1.863	2.823	2.487	1.145
Achse I				635	1.072	203
Achse II				102	198	74
Achse III				169	199	187
Achse IV				27	145	55
Tierischer Bereich	31.793	10.487	11.319	10.607	10.257	9.806
Rinderkennzeichnung	8.805					
Klassifizierung Rindfleisch		2.327	2.274	2.279	2.148	1.677
Rinderprämie	6.349	6.362	6.870	6.130	6.279	6.068
Sonderprämie männliche Rinder						
Schlachtprämie für Schlachthöfe	1.180	904	1.143	837	757	771
Schlachtprämie für Landwirte						
Cross Compliance		20.282	23.080	23.947	24.399	24.724
Rinderkennzeichnung		7.415	8.092	7.023	7.109	6.888
Grundwasserschutz		1.640	1.680	1.717	1.683	1.760
Schutz der Gewässer vor Verunreinigung durch Nitrat		1.592	1.734	1.759	1.728	1.777
Milch	6.473	6.095	3.708	2.801	2.490	2.793
Direktvermarktungsquoten	2.091	1.888	1.216	990	759	927
Erzeuger Prüfung A-Quote		1.324	1.004	994	1.381	1.549
Milchfettverarbeitung	844	1.039	642	1.000		
Private Lagerung Butter	213				121	54
Sonstige	3.579	4.060	3.801	3.122	2.516	3.546
Zahl der Prüfberichte	101.706	91.738	78.941	74.667	75.437	74.492

1) Ausgewählte Positionen.

Quelle: BMLFUW, AMA.

5.4 Verteilung der Direktzahlungen (Darstellung gem. § 9 (3a) Landwirtschaftsgesetz)

Betriebsprämie 2010 (Auszug)

Tabelle 5.4.1

Größenklassen (in Euro)	Zahl der Förderungsfälle	Zahl der Förderungsfälle in Prozent	Ausbezahlte Förderungen in Euro	Ausbezahlte Förderungen in Prozent	Durchschnittlicher Betrag/Fall in Euro
0 - 5.000	74.755	65,20	132.928.090	20,95	1.778
5.000 - 10.000	21.519	18,77	152.307.271	24,01	7.078
10.000 - 15.000	9.043	7,89	110.021.691	17,34	12.167
15.000 - 20.000	4.168	3,64	71.585.778	11,28	17.175
20.000 - 25.000	2.072	1,81	46.117.207	7,27	22.257
25.000 - 30.000	1.217	1,06	33.181.887	5,23	27.265
30.000 - 40.000	1.134	0,99	38.476.370	6,06	33.930
40.000 - 50.000	384	0,33	16.977.891	2,68	44.213
50.000 - 60.000	142	0,12	7.719.702	1,22	54.364
60.000 - 70.000	80	0,07	5.107.337	0,80	63.842
70.000 - 100.000	76	0,07	6.173.980	0,97	81.237
100.000 -	71	0,06	13.874.897	2,19	195.421
Österreich (1)	114.661	100,00	634.472.101	100,00	5.533

1) Die Summe der Bundesländerwerte kann auf Grund von Rundungsdifferenzen von der Gesamtsumme geringfügig abweichen.

Quelle: BMLFUW; AMA; INVEKOS-Daten mit Stand Mai 2011; LFRZ-Auswertung L055.

Vollständige Tabelle unter: www.gruenerbericht.at oder www.awi.bmlfuw.gv.at/gb zu finden.

Tierprämien 2010 (1) (Auszug)

Tabelle 5.4.2

Größenklassen (in Euro)	Zahl der Förderungsfälle	Zahl der Förderungsfälle in Prozent	Ausbezahlte Förderungen in Euro	Ausbezahlte Förderungen in Prozent	Durchschnittlicher Betrag/Fall in Euro
0 - 5.000	61.014	96,63	84.854.045	83,88	1.391
5.000 - 10.000	1.810	2,87	11.731.315	11,60	6.481
10.000 - 15.000	237	0,38	2.743.362	2,71	11.575
15.000 - 20.000	44	0,07	751.014	0,74	17.069
20.000 - 25.000	22	0,03	485.090	0,48	22.050
25.000 - 30.000	7	0,01	197.747	0,20	28.250
30.000 - 40.000	10	0,02	338.447	0,33	33.845
40.000 - 50.000	-	-	-	-	-
50.000 - 60.000	-	-	-	-	-
60.000 - 70.000	1	0,002	63.836	0,06	63.836
Österreich (2)	63.145	100,00	101.164.857	100,00	1.602

1) Umfasst die Mutterkuh- und die Milchkuhprämie.

2) Die Summe der Bundesländerwerte kann auf Grund von Rundungsdifferenzen von der Gesamtsumme geringfügig abweichen.

Quelle: BMLFUW; AMA; INVEKOS-Daten mit Stand Mai 2011; LFRZ-Auswertung L047.

Vollständige Tabelle unter: www.gruenerbericht.at oder www.awi.bmlfuw.gv.at/gb zu finden.

Ausgleichszulage für benachteiligte Gebiete 2010 (1) (Auszug)

Tabelle 5.4.3

Größenklassen (in Euro)	Zahl der Förderungsfälle	Zahl der Förderungsfälle in Prozent	Ausbezahlte Förderungen in Euro	Ausbezahlte Förderungen in Prozent	Durchschnittlicher Betrag/Fall in Euro
0 - 5.000	77.919	82,83	157.362.643	58,13	2.020
5.000 - 10.000	14.748	15,68	96.747.148	35,74	6.560
10.000 - 15.000	1.309	1,39	15.115.995	5,58	11.548
15.000 - 20.000	89	0,09	1.457.966	0,54	16.382
20.000 - 25.000	2	0,00	41.637	0,02	20.819
Österreich (2)	94.067	100,00	270.725.389	100,00	2.878

1) Ohne Flächenbeitrag 3.

2) Die Summe der Bundesländerwerte kann aufgrund von Rundungsdifferenzen von der Gesamtsumme geringfügig abweichen.

Quelle: BMLFUW; AMA; INVEKOS-Daten mit Stand März 2011; LFRZ-Auswertung L012.

Vollständige Tabelle unter: www.gruenerbericht.at oder www.awi.bmlfuw.gv.at/gb zu finden.

Agrarumweltmaßnahme 2010 (ÖPUL) (Auszug)

Tabelle 5.4.4

Größenklassen (in Euro)	Zahl der Förderungsfälle	Zahl der Förderungsfälle in Prozent	Ausbezahlte Förderungen in Euro	Ausbezahlte Förderungen in Prozent	Durchschnittlicher Betrag/Fall in Euro
0 - 5.000	79.638	68,58	162.784.950	29,39	2.044
5.000 - 10.000	23.483	20,22	164.798.081	29,75	7.018
10.000 - 15.000	7.424	6,39	89.592.948	16,17	12.068
15.000 - 20.000	2.841	2,45	48.679.191	8,79	17.135
20.000 - 25.000	1.198	1,03	26.589.720	4,80	22.195
25.000 - 30.000	612	0,53	16.672.874	3,01	27.243
30.000 - 40.000	516	0,44	17.607.406	3,18	34.123
40.000 - 50.000	194	0,17	8.598.082	1,55	44.320
50.000 - 60.000	96	0,08	5.274.769	0,95	54.946
60.000 - 70.000	31	0,03	1.977.262	0,36	63.783
70.000 - 100.000	43	0,04	3.479.003	0,63	80.907
100.000 -	46	0,04	7.908.730	1,43	171.929
Österreich (1)	116.122	100,00	553.963.036	100,00	4.771

1) Die Summe der Bundesländerwerte kann aufgrund von Rundungsdaten von der Gesamtsumme geringfügig abweichen.

Quelle: BMLFUW, AMA; INVEKOS-Daten mit Stand März 2011; LFRZ-Auswertung L006.

Vollständige Tabelle unter: www.gruenerbericht.at oder www.awi.bmlfuw.gv.at/gb zu finden.

Alle über INVEKOS abgewickelten Zahlungen 2010 (1)

Tabelle 5.4.5

Größenklassen (in Euro)	Zahl der Förderungsfälle	Zahl der Förderungsfälle in Prozent	Ausbezahlte Förderungen in Euro	Ausbezahlte Förderungen in Prozent	Durchschnittlicher Betrag/Fall in Euro
Burgenland					
0 - 5.000	2.955	48,02	5.740.002	5,86	1.942
5.000 - 10.000	934	15,18	6.642.555	6,78	7.112
10.000 - 15.000	509	8,27	6.214.516	6,34	12.209
15.000 - 20.000	316	5,13	5.510.992	5,63	17.440
20.000 - 25.000	247	4,01	5.541.028	5,66	22.433
25.000 - 30.000	200	3,25	5.485.008	5,60	27.425
30.000 - 40.000	273	4,44	9.494.784	9,69	34.779
40.000 - 50.000	218	3,54	9.718.047	9,92	44.578
50.000 - 60.000	165	2,68	8.961.623	9,15	54.313
60.000 - 70.000	110	1,79	7.098.712	7,25	64.534
70.000 - 100.000	153	2,49	12.580.015	12,84	82.222
100.000 -	74	1,20	14.979.496	15,29	202.426
Burgenland	6.154	100,00	97.966.777	100,00	15.919
Kärnten					
0 - 5.000	4.334	36,28	9.703.895	7,51	2.239
5.000 - 10.000	2.823	23,63	20.901.673	16,17	7.404
10.000 - 15.000	1.937	16,21	23.804.954	18,42	12.290
15.000 - 20.000	1.121	9,38	19.318.936	14,95	17.234
20.000 - 25.000	671	5,62	14.914.868	11,54	22.228
25.000 - 30.000	382	3,20	10.423.158	8,06	27.286
30.000 - 40.000	381	3,19	12.992.616	10,05	34.101
40.000 - 50.000	147	1,23	6.547.999	5,07	44.544
50.000 - 60.000	78	0,65	4.262.043	3,30	54.642
60.000 - 70.000	25	0,21	1.602.026	1,24	64.081
70.000 - 100.000	31	0,26	2.575.213	1,99	83.071
100.000 -	16	0,13	2.214.884	1,71	138.430
Kärnten	11.948	100,00	129.262.265	100,00	10.821
Niederösterreich					
0 - 5.000	7.890	24,44	16.629.425	3,09	2.108
5.000 - 10.000	5.854	18,14	43.885.849	8,16	7.497
10.000 - 15.000	5.101	15,80	63.365.379	11,78	12.422
15.000 - 20.000	3.815	11,82	66.377.197	12,34	17.399
20.000 - 25.000	2.838	8,79	63.488.695	11,81	22.371
25.000 - 30.000	1.985	6,15	54.236.917	10,09	27.323
30.000 - 40.000	2.280	7,06	78.349.944	14,57	34.364
40.000 - 50.000	1.232	3,82	54.888.092	10,21	44.552
50.000 - 60.000	604	1,87	32.867.312	6,11	54.416
60.000 - 70.000	290	0,90	18.749.698	3,49	64.654
70.000 - 100.000	255	0,79	20.566.599	3,82	80.653
100.000 -	136	0,42	24.358.065	4,53	179.103
Niederösterreich	32.280	100,00	537.763.172	100,00	16.659

Alle über INVEKOS abgewickelten Zahlungen 2010 (1)

Tabelle 5.4.5

Größenklassen (in Euro)	Zahl der Förderungsfälle	Zahl der Förderungsfälle in Prozent	Ausbezahlte Förderungen in Euro	Ausbezahlte Förderungen in Prozent	Durchschnittlicher Betrag/Fall in Euro
Oberösterreich					
0 - 5.000	9.024	32,49	19.529.684	6,39	2.164
5.000 - 10.000	6.279	22,61	46.865.657	15,33	7.464
10.000 - 15.000	5.110	18,40	63.097.856	20,64	12.348
15.000 - 20.000	3.225	11,61	55.762.406	18,24	17.291
20.000 - 25.000	1.827	6,58	40.648.618	13,29	22.249
25.000 - 30.000	1.051	3,78	28.616.408	9,36	27.228
30.000 - 40.000	833	3,00	28.359.630	9,28	34.045
40.000 - 50.000	244	0,88	10.768.814	3,52	44.134
50.000 - 60.000	83	0,30	4.502.469	1,47	54.247
60.000 - 70.000	42	0,15	2.694.919	0,88	64.165
70.000 - 100.000	41	0,15	3.247.640	1,06	79.211
100.000 -	13	0,05	1.663.117	0,54	127.932
Oberösterreich	27.772	100,00	305.757.217	100,00	11.010
Salzburg					
0 - 5.000	1.883	22,86	4.711.423	4,60	2.502
5.000 - 10.000	2.170	26,34	16.440.743	16,06	7.576
10.000 - 15.000	1.711	20,77	21.109.811	20,62	12.338
15.000 - 20.000	1.060	12,87	18.356.857	17,93	17.318
20.000 - 25.000	603	7,32	13.460.948	13,15	22.323
25.000 - 30.000	329	3,99	9.008.690	8,80	27.382
30.000 - 40.000	307	3,73	10.422.225	10,18	33.949
40.000 - 50.000	105	1,27	4.615.981	4,51	43.962
50.000 - 60.000	47	0,57	2.587.039	2,53	55.043
60.000 - 70.000	14	0,17	906.169	0,89	64.726
70.000 - 100.000	8	0,10	644.901	0,63	80.613
100.000 -	1	0,01	102.412	0,10	102.412
Salzburg	8.238	100,00	102.367.198	100,00	12.426
Steiermark					
0 - 5.000	15.015	52,77	28.501.273	12,97	1.898
5.000 - 10.000	5.619	19,75	40.906.045	18,62	7.280
10.000 - 15.000	3.294	11,58	40.385.574	18,38	12.260
15.000 - 20.000	2.030	7,13	35.097.944	15,97	17.290
20.000 - 25.000	1.088	3,75	23.745.775	10,81	22.234
25.000 - 30.000	605	2,13	16.510.610	7,51	27.290
30.000 - 40.000	513	1,80	17.410.372	7,92	33.938
40.000 - 50.000	175	0,61	7.741.268	3,52	44.236
50.000 - 60.000	72	0,25	3.886.006	1,77	53.972
60.000 - 70.000	27	0,09	1.713.737	0,78	63.472
70.000 - 100.000	25	0,09	2.075.639	0,94	83.026
100.000 -	13	0,05	1.770.077	0,81	136.160
Steiermark	28.456	100,00	219.744.319	100,00	7.722
Tirol					
0 - 5.000	4.514	33,75	11.083.067	8,56	2.455
5.000 - 10.000	3.897	29,13	28.657.634	22,12	7.354
10.000 - 15.000	2.325	17,38	28.433.918	21,95	12.230
15.000 - 20.000	1.233	9,22	21.247.892	16,40	17.233
20.000 - 25.000	638	4,77	14.194.785	10,96	22.249
25.000 - 30.000	355	2,65	9.651.855	7,45	27.188
30.000 - 40.000	287	2,15	9.705.135	7,49	33.816
40.000 - 50.000	79	0,59	3.501.183	2,70	44.319
50.000 - 60.000	23	0,17	1.264.975	0,98	54.999
60.000 - 70.000	15	0,11	980.672	0,76	65.378
70.000 - 100.000	8	0,06	623.026	0,48	77.878
100.000 -	2	0,01	201.444	0,16	100.722
Tirol	13.376	100,00	129.545.587	100,00	9.685

Alle über INVEKOS abgewickelten Zahlungen 2010 (1)

Tabelle 5.4.5

Größenklassen (in Euro)	Zahl der Förderungsfälle	Zahl der Förderungsfälle in Prozent	Ausbezahlte Förderungen in Euro	Ausbezahlte Förderungen in Prozent	Durchschnittlicher Betrag/Fall in Euro
Vorarlberg					
0 - 5.000	1.141	32,12	2.510.365	5,81	2.200
5.000 - 10.000	831	23,40	6.116.797	14,16	7.361
10.000 - 15.000	486	13,68	5.980.224	13,84	12.305
15.000 - 20.000	377	10,61	6.536.036	15,13	17.337
20.000 - 25.000	262	7,38	5.867.967	13,58	22.397
25.000 - 30.000	168	4,73	4.563.958	10,56	27.166
30.000 - 40.000	187	5,26	6.380.778	14,77	34.122
40.000 - 50.000	60	1,69	2.658.716	6,15	44.312
50.000 - 60.000	26	0,73	1.420.601	3,29	54.638
60.000 - 70.000	7	0,20	446.320	1,03	63.760
70.000 - 100.000	5	0,14	409.111	0,95	81.822
100.000 -	2	0,06	314.465	0,73	157.233
Vorarlberg	3.552	100,00	43.205.338	100,00	12.164
Wien					
0 - 5.000	147	58,10	330.436	10,59	2.248
5.000 - 10.000	30	11,86	192.601	6,17	6.420
10.000 - 15.000	14	5,53	170.741	5,47	12.196
15.000 - 20.000	17	6,72	292.832	9,39	17.225
20.000 - 25.000	11	4,35	251.506	8,06	22.864
25.000 - 30.000	10	3,95	271.034	8,69	27.103
30.000 - 40.000	9	3,56	304.731	9,77	33.859
40.000 - 50.000	3	1,19	142.493	4,57	47.498
50.000 - 60.000	3	1,19	162.778	5,22	54.259
60.000 - 70.000	1	0,40	65.487	2,10	65.487
70.000 - 100.000	5	1,98	410.728	13,17	82.146
100.000 -	3	1,19	524.413	16,81	174.804
Wien	253	100,00	3.119.779	100,00	12.331
Österreich (2)					
0 - 5.000	46.903	35,53	98.739.568	6,29	2.105
5.000 - 10.000	28.437	21,54	210.609.553	13,43	7.406
10.000 - 15.000	20.487	15,52	252.562.973	16,10	12.328
15.000 - 20.000	13.194	9,99	228.501.093	14,57	17.319
20.000 - 25.000	8.165	6,18	182.114.190	11,61	22.304
25.000 - 30.000	5.085	3,85	138.767.638	8,85	27.290
30.000 - 40.000	5.070	3,84	173.420.215	11,05	34.205
40.000 - 50.000	2.283	1,71	100.582.594	6,41	44.447
50.000 - 60.000	1.101	0,83	59.914.845	3,82	54.419
60.000 - 70.000	531	0,40	34.257.740	2,18	64.516
70.000 - 100.000	531	0,40	43.132.872	2,75	81.230
100.000 -	260	0,20	46.128.373	2,94	177.417
Österreich	132.027	100,00	1.568.731.653	100,00	11.882

1) Umfasst die Betriebs-, Flächen-, Tier- und Produktprämien sowie die Maßnahmen Ausgleichszulage (AZ) und Agrarumweltmaßnahme (ÖPUL) aus der Ländlichen Entwicklung. Die Summe aller Förderungen ist größer als die Summe, die sich aus den Tabellen 5.2.1 bis 5.2.4 ergibt, da in der Fördersumme auch noch kleinere Maßnahmen wie die besondere Marktstützungsmaßnahmen für den Milchsektor, die Stärkeindustrierdäpfel, sowie geringfügige Nachzahlungen bzw. Rückforderungen zu den einzelnen Fördermaßnahmen (Betriebsprämie, Ausgleichszulage und ÖPUL) enthalten sind. Letztere ergeben sich auf Grund der späteren Auswertung der Tabelle 5.2.6 "INVEKOS gesamt". Eine Auswertung mit den Größenklassen laut LWG (ehemalige Schillingbeträge) ist unter www.gruenerbericht.at oder www.awi.bmf.lw.gov.at für alle Verteilungstabellen zu finden (jeweils als zweites Tabellenblatt).

2) Die Summe der Bundesländerwerte kann aufgrund von Rundungsdaten von der Gesamtsumme geringfügig abweichen.

Quelle: BMLFUW; AMA; INVEKOS-Daten mit Stand Mai 2011; LFRZ-Auswertung L040.

Ländliche Entwicklung 2010 - Achse 1 bis 4 außer ÖPUL und AZ (1)

Tabelle 5.4.6

Größenklassen (in Euro)	Zahl der Förderungsfälle	Zahl der Förderungsfälle in Prozent	Ausbezahlte Förderungen in Euro	Ausbezahlte Förderungen in Prozent	Durchschnittlicher Betrag/Fall in Euro
0 - 5.000	23.213	71,06	18.440.886	5,34	794
5.000 - 10.000	2.877	8,81	20.306.748	5,89	7.058
10.000 - 15.000	2.208	6,76	26.950.125	7,81	12.206
15.000 - 20.000	1.249	3,82	20.918.534	6,06	16.748
20.000 - 25.000	595	1,82	13.253.276	3,84	22.274
25.000 - 30.000	423	1,29	11.604.400	3,36	27.434
30.000 - 40.000	545	1,67	18.877.916	5,47	34.638
40.000 - 50.000	367	1,12	16.334.533	4,73	44.508
50.000 - 60.000	236	0,72	12.832.667	3,72	54.376
60.000 - 70.000	190	0,58	12.277.372	3,56	64.618
70.000 - 100.000	341	1,04	28.270.525	8,19	82.905
100.000 -	424	1,30	144.989.856	42,02	341.957
Österreich	32.668	100,00	345.056.838	100,00	10.563

1) Umfassen alle Zahlungen für die Achsen 1 bis 4 des Programmes Ländliche Entwicklung (inklusive Konvergenzgebiet Burgenland) außer die Zahlungen für die Maßnahmen Ausgleichszulage für benachteiligte Gebiete (siehe Tabelle 5.2.3) und ÖPUL (siehe Tabelle 5.2.4). Es sind auch die FörderwerberInnen, die keine LandwirtInnen sind, enthalten. Insgesamt entfällt auf die rund 4.600 sonstigen FörderwerberInnen ein Betrag von 186 Mio. Euro.

2) Die Summe der Bundesländerwerte kann auf Grund von Rundungsdifferenzen von der Gesamtsomme geringfügig abweichen.

Quelle: BMLFUW; AMA; Stand 31.12.2010; Auswertung E006.

Vollständige Tabelle unter: www.gruenerbericht.at oder www.awi.bmlfuw.gv.at/gb zu finden.

Zahlungen 2010 - INVEKOS und Sonstige (1)

Tabelle 5.4.7

Größenklassen (in Euro)	Zahl der Förderungsfälle	Zahl der Förderungsfälle in Prozent	Ausbezahlte Förderungen in Euro	Ausbezahlte Förderungen in Prozent	Durchschnittlicher Betrag/Fall in Euro
0 - 5.000	46.938	35,03	97.784.493	5,60	2.083
5.000 - 10.000	27.573	20,58	204.052.932	11,69	7.400
10.000 - 15.000	19.703	14,71	242.940.220	13,91	12.330
15.000 - 20.000	13.036	9,73	225.824.569	12,93	17.323
20.000 - 25.000	8.433	6,29	188.236.959	10,78	22.321
25.000 - 30.000	5.497	4,10	150.091.275	8,60	27.304
30.000 - 40.000	6.053	4,52	207.494.311	11,88	34.280
40.000 - 50.000	2.890	2,16	128.779.899	7,38	44.561
50.000 - 60.000	1.523	1,14	82.902.793	4,75	54.434
60.000 - 70.000	843	0,63	54.457.221	3,12	64.599
70.000 - 100.000	961	0,72	78.511.703	4,50	81.698
100.000 -	526	0,39	84.947.918	4,87	161.498
Österreich	133.976	100,00	1.746.024.295	100,00	13.032

1) Die Summe, die in dieser Tabelle dargestellt wird, enthält alle Zahlungen aus Tabelle 5.2.5 und 5.2.6 sowie alle sonstigen Zahlungen aus der 1. und 2. Säule der GAP die direkt an Bäuerinnen und Bauern überwiesen werden, einschließlich der Zahlungen aus dem europäischen Fischereifonds (EFF). Sie ist geringer als die Summe der beiden Tabellen, da eben nur die Zahlungen, die an die Bäuerinnen und Bauern überwiesen werden, berücksichtigt sind. Der Betrag (rund 186 Mio. Euro), der im Jahr 2010 an die anderen rund 4.600 FörderwerberInnen ausbezahlt wurde, ist hier nicht enthalten. Eine Auswertung mit den Größenklassen laut LWG ist unter www.gruenerbericht.at oder www.awi.bmlfuw.gv.at für alle Verteilungstabellen zu finden. (jeweils als zweites Tabellenblatt).

Quelle: BMLFUW; AMA; INVEKOS-Daten mit Stand Mai 2011; LFRZ-Auswertung L040.

Vollständige Tabelle unter: www.gruenerbericht.at oder www.awi.bmlfuw.gv.at/gb zu finden.

5.5 Soziale Sicherheit in der Landwirtschaft

Anzahl der Versicherten (SVB) und Betriebe nach Versicherungszweigen sowie Pensionsempfänger

Tabelle 5.5.1

Bezeichnung						Änderung in % zu 2009
	2006	2007	2008	2009	2010	
Pensionsversicherung						
Alle Versicherten	169.903	165.706	162.134	158.483	155.044	- 2,2
davon Frauen	79.101	76.497	74.192	71.678	69.344	- 3,3
BetriebsführerInnen (1)	155.851	151.771	148.408	144.866	141.556	- 2,3
Hauptberuflich beschäftigte Ehegatten/Innen und ÜbergeberInnen	7.457	7.514	7.518	7.524	7.569	+ 0,6
Kinder	6.374	6.201	5.970	5.841	5.620	- 3,8
Freiwillige Versicherte	221	220	238	252	299	+ 18,7
Krankenversicherung						
Alle Versicherten	295.099	293.432	292.021	290.799	289.644	- 0,4
BetriebsführerInnen (1)	138.593	135.663	133.283	130.845	128.591	- 1,7
Hauptberuflich beschäftigte Ehegatten/Innen und ÜbergeberInnen	6.755	6.872	6.934	6.988	7.082	+ 1,3
Kinder	6.422	6.229	6.011	5.896	5.698	- 3,4
Freiwillige Versicherte	226	225	221	206	198	- 3,9
KinderbetreuungsgeldbezieherInnen	2.634	2.664	2.390	2.307	2.144	- 7,1
Pensionisten (2)	140.469	141.779	143.182	144.557	145.931	+ 1,0
Unfallversicherung						
Alle Versicherten	1.032.208	1.019.776	1.005.528	998.232	987.538	- 1,1
Selbständig Erwerbstätige	527.313	520.286	514.365	508.203	502.006	- 1,2
BetriebsführerInnen (3)	293.344	289.405	286.053	282.418	279.015	- 1,2
EhegattenInnen (4)	210.914	208.082	205.672	203.059	200.612	- 1,2
Jagd- und Fischereipächter	21.394	21.142	20.982	20.766	20.472	- 1,4
Sonstige unfallversicherte Personen	1.661	1.657	1.658	1.960	1.907	- 2,7
Familienangehörige (4)	504.864	499.462	491.133	489.999	485.498	- 0,9
Eltern, Großeltern (4)	190.316	189.890	189.321	189.092	188.879	- 0,1
Kinder, Enkel (4)	252.528	249.420	243.185	243.833	241.112	- 1,1
Geschwister (4)	62.020	60.152	58.627	57.074	55.507	- 2,7
Selbstversicherte	31	28	30	30	34	+ 13,3
Betriebshilfe - Wochengeld (5)						
Alle Versicherten	15.127	13.743	12.501	11.260	10.106	- 10,2
BetriebsführerInnen (1)	14.407	13.095	11.928	10.738	9.634	- 10,3
Hauptberuflich beschäftigte Ehegattinnen und ÜbergeberInnen	679	613	546	502	458	- 8,8
Kinder	41	35	27	20	14	- 30,0
Anzahl der Betriebe nach Versicherungszweigen (6)						
Pensionsversicherung	130.676	128.177	128.122	123.878	121.835	- 1,6
Unfallversicherung	291.739	288.173	284.676	281.163	277.785	- 1,2
Krankenversicherung	116.756	115.011	113.653	112.229	110.995	- 1,1
Betriebshilfe/Wochengeld	14.386	13.096	11.937	10.679	9.616	- 10,0
Anzahl der Pensionen (SVB) (6)						
Alle Pensionen	185.171	184.880	184.342	184.200	183.986	- 0,1
alle Erwerbsunfähigkeitspensionen	61.114	62.126	62.774	62.670	62.684	+ 0,0
alle Alterspensionen	77.786	76.941	76.402	76.917	77.138	+ 0,3
alle Witwen (Witwer)pensionen	41.543	41.135	40.546	40.062	39.687	- 0,9
alle Waisenspensionen	4.728	4.678	4.620	4.551	4.477	- 1,6

1) Versicherungspflicht für Einheitswert >= Euro 1.500,-.
2) Durch gesetzliche Ausnahmebestimmungen entspricht diese Zahl nicht der Anzahl der Pensionen.
3) Versicherungspflicht für Einheitswert >= Euro 150,-.
4) Geschätzt.
5) Beitragspflicht nur für Frauen.
6) Stand: jeweils zum 31.12.

Quelle: Sozialversicherungsanstalt der Bauern (SVB).

Vergleich des Pensionistenanteiles in der Krankenversicherung mit anderen Berufsgruppen

Tabelle 5.5.2

Sozialversicherungsträger	Alle	davon	Anteil	Alle	davon	Anteil
	Versicherten	Pensionisten		in %	Versicherten	
	2009			2010		
Alle Versicherten bzw. Pensionisten	6.378.354	2.129.300	33,4	6.447.172	2.168.791	33,6
Alle Gebietskrankenkassen	4.879.933	1.534.422	31,4	4.922.467	1.567.502	31,8
Alle Betriebskrankenkassen	38.362	20.191	52,6	38.090	19.946	52,4
Versicherungsanstalt für Eisenbahnen und Bergbau	179.792	111.645	62,1	178.410	111.326	62,4
Versicherungsanstalt öffentlich Bediensteter	516.054	187.454	36,3	531.619	190.110	35,8
Sozialversicherungsanstalt der gewerbl. Wirtschaft	473.414	131.031	27,7	486.942	133.976	27,5
Sozialversicherungsanstalt der Bauern	290.799	144.557	49,7	289.644	145.931	50,4

Quelle: Hauptverband-Jahresergebnisse, SVB.

Vergleich verschiedener Pensionsparameter mit anderen Berufsgruppen

Tabelle 5.5.3

Versicherungsträger	2006	2007	2008	2009	2010
Vergleich der durchschnittlichen Alterspensionen mit anderen Berufsgruppen (in Euro) (1,2,6)					
Männer und Frauen					
PVA - Arbeiter	739	755	801	809	828
PVA - Angestellte	1.257	1.288	1.368	1.382	1.416
VA für Eisenbahnen und Bergbau - Eisenbahner	1.125	1.155	1.229	1.243	1.273
VA für Eisenbahnen und Bergbau - Bergbau	1.545	1.584	1.687	1.710	1.756
SVA der gewerblichen Wirtschaft	1.178	1.216	1.300	1.320	1.358
SVA der Bauern	672	689	732	738	754
Entwicklung des Leistungsvolumens (Versicherungsleistungen in Mio. Euro) (3,4,5)					
PVA	21.903,5	22.930,2	24.231,4	25.562,5	26.691,6
VA für Eisenbahnen und Bergbau	644,3	659,5	682,4	702,9	709,1
SVA der gewerblichen Wirtschaft	2.286,9	2.386,1	2.523,1	2.653,9	2.773,2
SVA der Bauern	1.769,2	1.835,1	1.919,6	1.979,5	2.031,8
Entwicklung des Bundesbeitrages zur Pensionsversicherung (Bundesbeitrag in Mio. Euro) (3,4,5)					
PVA	2.375,6	2.296,1	2.645,4	3.559,9	3.831,3
VA für Eisenbahnen und Bergbau	344,8	370,7	336,9	340,6	335,4
SVA der gewerblichen Wirtschaft	656,7	705,1	773,9	813,0	1.061,0
SVA der Bauern	1.009,7	1.066,7	1.147,7	1.214,4	1.253,8
Entwicklung der Pensionsbelastungsquote (Auf je 1.000 Pensionsversicherte entfallen ... Pensionisten) (2,4)					
PVA - Arbeiter	809	802	796	841	846
PVA - Angestellte	440	437	432	440	444
VA für Eisenbahnen und Bergbau	1.126	1.062	984	928	897
SVA der gewerblichen Wirtschaft	496	489	472	460	453
SVA der Bauern	1.091	1.116	1.138	1.163	1.187
Ausgleichszulagenfälle auf 100 Pensionen im Jahresdurchschnitt (2)					
PVA - Arbeiter	13,8	14,2	14,4	14,3	14,0
PVA - Angestellte	2,9	3,2	3,5	3,5	3,5
VA für Eisenbahnen und Bergbau - Eisenbahner	6,0	7,0	7,0	7,1	7,0
VA für Eisenbahnen und Bergbau - Bergbau	8,0	8,6	8,8	8,4	7,8
SVA der gewerblichen Wirtschaft	11,2	11,1	10,8	10,4	9,9
SVA der Bauern	27,5	27,4	27,1	26,4	25,5
Ausgleichszulagenaufwand in % der Gesamtausgaben (3,4,5)					
PVA	2,4	2,5	2,5	2,5	2,4
VA für Eisenbahnen und Bergbau	1,2	1,2	1,3	1,2	1,1
SVA der gewerblichen Wirtschaft	2,9	2,9	2,8	2,6	2,4
SVA der Bauern	13,3	13,4	13,0	12,6	12,0

1) Einschließlich Zulagen und Zuschüssen.

2) Jahresergebnisse HVB.

3) Finanzstatistik HVB (2006 - 2010).

4) Ab 2005 HVB-Zahlen für VA für Eisenbahnen und Bergbau.

5) Seit Zusammenlegung zur PVA keine getrennte Darstellung Arbeiter/Angestellte verfügbar.

6) Werte 2008 enthalten bereits die vorgezogene Pensionserhöhung 2009 (wirksam ab 11/2008).

Quelle: SVB.

Ausgleichszulage und Kinderzuschuss

Tabelle 5.5.4

	2006	2007	2008	2009	2010
Richtsätze für die Ausgleichszulage in Euro					
Alters- und Erwerbsunfähigkeitspension					
für Alleinstehende	690,00	726,00	747,00	772,40	783,99
für Ehepaare (gemeinsamer Haushalt)	1.055,99	1.091,14	1.120,00	1.158,08	1.175,45
Erhöhung für jedes Kind	72,32	76,09	78,29	80,95	82,16
Witwen- und Witwerpension	690,00	726,00	747,00	772,40	783,99
Waisenpension bis zum 24. Lebensjahr	253,80	267,04	274,76	284,10	288,36
Waisenpension nach dem 24. Lebensjahr	450,98	474,51	488,24	504,84	512,41
Vollwaisen bis zum 24. Lebensjahr	381,06	400,94	412,54	426,57	432,97
Vollwaisen nach dem 24. Lebensjahr	690,00	726,00	747,00	772,40	783,99
Ausgleichszulage (1)					
Anzahl der Ausgleichszulagenbezieher	50.312	50.125	49.400	47.915	46.073
Anteil am Pensionsstand in %	27,2	27,1	26,8	26,0	25,1
durchschnittliche Leistung in Euro	332,40	348,79	369,90	368,57	372,23
Kinderzuschuss (1)					
Anzahl der Kinderzuschussbezieher	5.406	5.325	5.214	5.171	5.122
Anteil am Pensionsstand in %	2,9	2,9	2,8	2,8	2,8
durchschnittliche Leistung in Euro	30,69	30,60	30,52	30,36	30,21
1) Stand Dezember.					

Quelle: SVB.

Pflegegeld - Pensionsversicherung 2010 (1)

Tabelle 5.5.5

Bezeichnung	Anzahl	Prozent	Durchschnitt in Euro	Pflegegeldsatz Euro/Monat
Alle PflegegeldbezieherInnen	39.436	100	436	-
Stufe 1	7.287	18	153	154
Stufe 2	14.599	37	281	284
Stufe 3	6.509	17	433	443
Stufe 4	5.685	14	646	664
Stufe 5	3.496	9	859	902
Stufe 6	1.092	3	1.168	1.242
Stufe 7	768	2	1.570	1.656
1) Stand Dezember.				

Quelle: SVB.

Durchschnittliches Pensionsantrittsalter 2010

Tabelle 5.5.6

Pensionsarten	Männer und Frauen				Männer				Frauen			
	PVA-Arb	PVA-Ang	SVG	SVB	PVA-Arb	PVA-Ang	SVG	SVB	PVA-Arb	PVA-Ang	SVG	SVB
Direktpensionen	57,7	58,2	60,3	58,1	58,1	60,2	61,2	58,3	57,1	56,8	58,7	58,0
alle Alterspensionen	61,3	60,2	61,7	59,7	62,7	62,3	63,0	61,4	59,8	58,9	59,6	59,1
Normale Alterspension (1)	62,6	62,1	63,1	61,5	66,2	65,8	65,6	65,7	61,1	61,0	60,9	61,2
Vorzeitige Alterspension	60,2	59,3	60,6	58,4	61,5	61,5	61,7	60,9	57,6	57,0	57,3	56,9
Erwerbsunfähigkeitspensionen	52,2	50,1	55,4	56,8	53,1	52,8	56,1	57,0	49,8	47,8	52,9	56,7
1) Bei Männern 65 und bei Frauen 60 Jahre. PVA-Arb. = Pensionsversicherungsanstalt - Arbeiter. PVA-Ang. = Pensionsversicherungsanstalt - Angestellten. SVG = Sozialversicherungsanstalt der gewerblichen Wirtschaft.												

Quelle: HVB.

Anerkannte Versicherungsfälle in der Land- und Forstwirtschaft nach Abweichung

Tabelle 5.5.7

Tabelle unter: www.gruenerbericht.at oder www.awi.bmlfuw.gv.at/gb zu finden.**Stand an Unfallrenten und durchschnittliche Rentenleistung**

Tabelle 5.5.8

Tabelle unter: www.gruenerbericht.at oder www.awi.bmlfuw.gv.at/gb zu finden.**Beitragsvolumen der Sozialversicherungsanstalt der Bauern**

Tabelle 5.5.9

Tabelle unter: www.gruenerbericht.at oder www.awi.bmlfuw.gv.at/gb zu finden.

Leistungsvolumen der SVB (Entwicklung 2006 - 2010)

Tabelle 5.5.10

Bezeichnung	2006	2007	2008	2009	2010
	in Mio. Euro				
Alle Leistungen	2.484,7	2.577,7	2.693,7	2.775,4	2.837,9
Pensionsversicherung	1.769,2	1.835,1	1.919,6	1.979,5	2.031,8
Direktpensionen	1.101,5	1.140,6	1.194,8	1.242,4	1.281,0
Hinterbliebenenpensionen	192,8	197,4	206,5	209,4	213,1
Ausgleichszulage	242,5	253,5	257,5	256,5	249,2
Beitrag zur Krankenversicherung der Pensionisten	185,2	192,5	206,3	215,8	221,7
Rehabilitation und Gesundheitsvorsorge	43,2	44,3	50,4	51,2	62,5
Übrige Versicherungsleistungen	4,0	6,8	4,1	4,2	4,3
Krankenversicherung	436,2	459,6	483,2	485,2	486,7
Ärztliche Hilfe	106,2	111,1	117,3	117,1	116,5
Heilmittel, Heilbeihilfe	137,0	145,3	157,9	143,6	141,2
Anstaltspflege / Verpflegskosten	2,6	2,6	2,3	2,7	2,8
Überweisungen an die Landeskrankenanstaltenfonds	136,9	145,1	146,5	155,5	158,6
Zahnbehandlung, Zahnersatz	25,4	25,9	26,8	31,8	32,3
Übrige Versicherungsleistungen	28,1	29,6	32,4	34,4	35,3
<i>davon Betriebshilfe und Wochengeld</i>	3,3	3,6	3,3	3,6	3,7
<i>davon Teilzeitbeihilfe und Zuschuss zur Teilzeitbeihilfe</i>	0,0	0,0	0,0	0,0	0,0
Unfallversicherung	87,7	88,0	91,5	93,6	95,8
Versehrtenrente	40,8	40,0	39,3	39,0	38,0
Betriebsrente	9,2	10,3	11,9	13,2	14,6
Hinterbliebenenrente	15,0	15,1	15,4	15,5	15,5
Unfallheilbehandlung	9,8	10,1	11,0	11,1	12,4
Übrige Versicherungsleistungen	12,9	12,5	13,9	14,9	15,3
Pflegegeld	191,6	195,0	199,4	217,2	223,6
Pensionsversicherung	190,3	193,7	198,1	215,8	222,3
Unfallversicherung	1,3	1,3	1,3	1,4	1,3

Quelle: SVB.

Mittel für die Altersversorgung der Bäuerinnen und Bauern (1)

Tabelle 5.5.11

Art der Leistung	2006	2007	2008	2009	2010	Änd. zu '09
	in 1.000 Euro					
Eigenleistungen der Landwirtschaft	690,128	623,394	639,442	637,333	635,286	-0,3
davon in Form						
der Beiträge	355,226	359,583	366,334	371,229	372,252	0,3
der Abgabe (2)	19,887	20,296	20,209	20,380	20,320	-0,3
des Ausgedingtes laut Buchführung (3)	315,015	243,515	252,899	245,725	242,714	-1,2
Bundesbeteiligung bzw. Fremdleistungen	1.465,342	1.524,788	1.607,376	1.674,661	1.705,238	1,8
In Form von Beiträgen (4)						
davon						
Partnereistung (5)	188,735	181,735	184,544	186,886	186,601	-0,2
Ausfallhaftung des Bundes (4) (6)	1.009,716	1.066,729	1.147,739	1.214,383	1.253,833	3,2
Teilversicherte (7)	24,442	22,802	17,628	16,900	15,571	-7,9
Ersatz der Ausgleichszulage	242,449	253,522	257,465	256,492	249,233	-2,8

1) Die sonstigen Erträge, wie Verzugszinsen, Beitragszuschläge, Vermögenserträge und Ersätze für Leistungsaufwendungen sind bei dieser Aufstellung nicht berücksichtigt.

2) Abgabe von land- und forstwirtschaftlichen Betrieben, siehe auch Tabelle 1.3.5.

3) Ausgedingelast = Natural- und Geldwert, Wohnung.

4) Berechnung der Prozentanteile ohne Berücksichtigung der Abgabe.

5) Nach § 24 (2) BSVG.

6) Nach § 31 (1) BSVG.

7) Nach § 3 (1) Z.2 APG.

Quelle: LBG Wirtschaftstreuhand, SVB.

Leistungen des Familienlastenausgleichsfonds (in Mio. Euro)

Tabelle 5.5.12

Die Selbständigen in der Land- und Forstwirtschaft haben aus Mitteln des Ausgleichsfonds folgende Leistungen erhalten:	2005	2006	2007	2008	2009	2010
Familienbeihilfe	75,11	66,96	65,67	69,60	64,69	60,02
Mutter-Kind-Pass-Bonus und Kleinkindbeihilfe		0,003	0,0001			
Kinderbetreuungsgeld / Zuschuss KBG (1)	15,75	15,46	14,75	14,91	14,98	14,04
Anteil Krankenversicherungbeitrag von KBG	1,66	1,52	1,46	1,36	1,29	1,21
Anteil Pensionsversicherungbeitrag von KBG	12,99	10,35	12,90	11,17	10,29	14,36
Schülerfreifahrten/Schulfahrtbeihilfen, Lehrlingsfreifahrten/Lehrlingsfahrtbeihilfen	9,15	8,89	8,63	7,67	7,43	6,76
Schulbücher	2,99	2,34	2,33	1,99	1,92	1,77
Kosten der Betriebshilfe/Wochengeld	2,50	2,33	2,54	2,76	2,32	2,52
Teilzeitbeihilfe/Zuschuss zur Teilzeitbeihilfe	0,07	0,01	-0,0004			
Leistungen des Familienlastenausgleichsfonds	120,22	107,85	108,27	109,45	102,92	100,67

1) KBG = Kinderbetreuungsgeld.

Bemerkung: Im Jahr 2010 haben die Selbständigen in der Land- und Forstwirtschaft in den Ausgleichsfonds für Familienbeihilfen als "Beiträge von land- und forstwirtschaftlichen Betrieben" 6,350 Mio. Euro (2005: 6,312 Mio. Euro, 2006: 6,215 Mio. Euro, 2007: 6,342 Mio. Euro) eingezahlt.

Quelle: BMSG.

Landwirtschaftliche Nebentätigkeiten - Übersicht

Tabelle 5.5.13

Nebentätigkeit - Übersicht	Nebentätigkeit - Detail
Nebengewerbe der Land- und Forstwirtschaft (1)	Verarbeitung, Bearbeitung und Vermarktung überwiegend eigener Naturprodukte sowie Mostbuschenschank und Almausschank (1) Obstschaumweinerzeugung Abbau der eigenen Bodensubstanz Dienstleistung (mit oder ohne eigene Betriebsmittel) für andere land(forst)wirtschaftliche Betriebe der Tätigkeit als betriebshelfer (im Rahmen eines Maschinen- und Betriebshilferinges) sowie als Holzakkordant Kommunaldienstleistungen (z.B. Mähen von Straßenrändern und -böschungen, Sammeln und Kompostieren von fremden Abfällen, Schneeräumung) Fuhrwerkdienste sowie das Vermieten und Einstellen von Reittieren Vermieten von land(forst)wirtschaftliche Betriebsmitteln Biowärmeanlagen Buschenschank (soweit dieser nicht auf der Basis eines "Anmeldegewerbes" geführt wird) Privatzimmervermietung ("Urlaub am Bauernhof") bis zu 10 Fremdbetten soweit eine wirtschaftliche Einheit mit dem bäuerlichen Betrieb besteht (1)
Tätigkeiten als Dienstleistung eines Landwirtes für einen anderen	Schweinetätowierer Waldhelfer Klauenpfleger Milchprobenehmer Besamungstechniker
Tätigkeiten im Rahmen der Qualitätssicherung	Fleischklassifizierer Saatgut- und Sortenberater Biokontrollor Zuchtwart Hagelschätzer Hagelberater Land- und forstwirtschaftliche Beratungs- und Vortragstätigkeiten
Tätigkeiten im eingeschränkten Umfang	Holzschnitzerei, Bauernmalerei Holzhacken Adventkranzbinden, Korbflechten etc.
Tätigkeiten als land- und forstwirtschaftlicher Sachverständiger	
Tätigkeiten ohne erforderlicher Gewerbeanmeldung/"beruflicher Berechtigung" und in einem Naheverhältnis zum LW/FW -	Seminarbäuerin Bäuerliche Tagesmutter Betriebspräsentation Heu-Erlebnisbäder Produktbotschafterin Steinmehlverwertung Handwerkliche Arbeiten ohne bäuerlichen Bezug u.a.

1) Tätigkeiten mit einem Freibetrag von 3.700 Euro, sofern nach dem Pauschalssystem ermittelt wird.

Quelle: SVB.

Landwirtschaftliche Nebentätigkeiten: Betriebe und Anzahl (1)

Tabelle 5.5.14

	Burgenland	Kärnten	Nieder- österreich	Ober- österreich	Salzburg	Steiermark	Tirol	Vorarlberg	Wien	Öster- reich
Betriebe mit Nebentätigkeiten (2)										
2005	1.138	3.081	6.863	6.872	1.976	7.724	2.730	825	52	31.261
2006	1.264	3.104	6.844	6.497	1.918	7.647	2.642	829	56	30.801
2007	1.242	3.024	6.553	6.272	1.897	7.301	2.619	821	55	29.784
2008	1.216	2.920	6.173	6.044	1.933	6.981	2.523	787	51	28.628
2009	1.088	2.686	5.489	5.631	1.888	6.034	2.374	702	42	25.934
Anzahl der Nebentätigkeiten										
2005	1.465	4.234	8.730	9.113	2.629	10.120	4.408	1.336	57	42.092
2006	1.653	4.358	8.795	8.705	2.562	10.043	4.451	1.406	61	42.034
2007	1.663	4.319	8.481	8.332	2.551	9.481	4.558	1.466	61	40.912
2008	1.640	4.271	7.981	8.007	2.660	9.144	4.462	1.332	57	39.554
2009	1.545	4.017	7.086	7.678	2.667	7.933	4.273	1.207	46	36.452
davon Nebentätigkeiten mit einer Freibetragsgrenze von 3.700 Euro										
2005	538	1.634	3.050	2.488	1.245	4.596	1.572	314	23	15.460
2006	528	1.583	2.980	2.435	1.193	4.535	1.539	315	22	15.130
2007	520	1.535	2.893	2.363	1.171	4.385	1.511	306	21	14.705
2008	497	1.443	2.706	2.260	1.148	4.165	1.464	290	17	13.990
2009	448	1.304	2.328	2.074	1.076	3.357	1.371	258	15	12.231

1) Betriebe mit einer oder mehreren Nebentätigkeiten; Stand der Auswertung für 2009: 20. Juli 2010. Werte für 2010 lagen zu Redaktionschluss noch nicht vor.
2) Der Rückgang bei den Betrieben ab dem Jahr 2010 ergibt sich durch die Änderungen bei der Urprodukteverordnung. Mit der neuen VO wurde eine Anzahl von Produkten die zuvor Verarbeitungsprodukte und somit beitragspflichtig waren, zu Urprodukten (z.B. Kernöl, Säfte, Käse).
Weiters ist laut einer Entscheidung des Landeshauptmannes von Kärnten der Betrieb von Biowärmeanlagen in Form von Genossenschaften nicht möglich, und es liegt in dieser Konstellation keine Nebentätigkeit vor. Photovoltaik, Wind- und Wasserkraftwerke stellen somit keine Nebentätigkeit mehr dar. Zusätzlich gehen die Gebietskrankenkassen vermehrt dazu über, bisher seitens der SVB eindeutig als Nebentätigkeit definierte Tätigkeiten unter Dienstnähertätigkeit zu sehen (Biokontrollor).

Quelle: SVB.

Betriebe in der Pensionsversicherung der SVB -
Einheitswert (EHW)-statistik nach Bundesländern (1)

Tabelle 5.5.15

Einheitswertstufen in Euro (2) (3)	Österreich	Burgenland	Kärnten	Nieder- österreich	Ober- österreich	Salzburg	Steiermark	Tirol	Vorarlberg	Wien
bis 1.400	2.027	15	298	150	82	209	170	919	165	19
1.500 - 2.200	10.220	514	1.137	1.600	1.728	778	2.661	1.443	249	110
2.300 - 5.900	35.097	1.421	3.962	6.650	5.912	2.687	9.706	3.616	834	309
6.000 - 7.900	11.174	379	1.141	2.618	2.314	757	2.918	749	237	61
8.000 - 9.900	8.010	287	780	2.028	1.765	570	1.939	492	125	44
10.000 - 14.900	13.550	461	1.113	3.661	3.483	880	3.089	587	200	76
15.000 - 19.900	8.110	330	608	2.307	2.214	588	1.655	248	101	59
20.000 - 24.900	5.282	311	333	1.631	1.583	288	945	93	64	34
25.000 - 29.900	3.535	198	222	1.156	1.096	186	558	52	34	33
30.000 - 39.900	4.803	348	236	1.797	1.516	153	650	31	33	39
40.000 - 49.900	3.177	242	151	1.338	1.003	47	342	10	10	34
50.000 - 59.900	2.295	201	97	1.076	699	22	162	6	5	27
60.000 - 65.400	875	85	32	416	256	5	65	1		15
65.500 - 69.900	360	42	12	226	59	3	14			4
70.000 - 84.900	859	139	25	548	102	2	31			12
85.000 - 99.900	588	77	11	392	77	2	22	1		6
100.000 - 149.900	742	114	27	450	95	1	40	1		14
150.000 und mehr	327	42	30	166	44	3	30		1	11
Alle Betriebe	111.031	5.206	10.195	28.210	24.028	7.181	24.997	8.249	2.058	907

1) Stand: 31.12.2010.
2) Die Gruppe bis 1.400 Euro EHW umfasst alle Betriebe mit EHW bis 1.499 Euro - aufgrund einer gesetzlichen Bestimmung (§ 23 Abs. 3 BSVG - letzter Satz) sind die Einheitswerte auf volle hundert Euro abzurunden → 1.400 Euro. Deshalb beginnt die nächste Gruppierung mit 1.500 Euro usw.
3) Im Jahr 2010 lagen 1.914 Betriebe über einem Einheitswert von 79.800 Euro und damit über der (einfachen) Höchstbeitragsgrundlage von 4.795 Euro.

Quelle: SVB.

6. Nachhaltige Entwicklung - Land-, Forst, Umwelt und Wasser

6.1 Erneuerbare Energieträger

Energiebilanz

Tabelle 6.1.1

Tabelle unter: www.gruenerbericht.at oder www.awi.bmlfuw.gv.at/gb zu finden.

Entwicklung der automatischen Holzfeuerungsanlagen (1) (Auszug)

Tabelle 6.1.2

		1990 - 1990	1991 - 2000	2006	2007	2008	2009	2010	Summe 1991 - 2010
		Kleinanlagen (bis 100 kW)	Anzahl	8.057	25.319	14.416	6.971	15.197	12.774
	Leistung kW	353.837	920.570	397.359	216.993	411.478	369.730	346.863	2.662.993
davon Pellets- kessel	Anzahl		7.342	10.467	3.915	11.101	8.446	8.131	49.402
Mittlere Anlagen (über 100 bis 1 MW)	Anzahl	1.389	1.919	777	522	639	652	609	5.118
	Leistung kW	412.638	551.806	226.946	157.663	195.191	193.250	167.029	1.491.885
Großanlagen (über 1 MW)	Anzahl	178	284	82	88	57	52	32	595
	Leistung kW	340.688	681.433	320.430	197.900	105.900	115.750	67.800	1.489.213
	Gesamtzahl	9.624	27.522	15.275	7.581	15.893	13.478	12.428	92.177
	Leistung kW	1.107.163	2.153.809	944.735	572.556	712.569	678.730	581.692	5.644.091

1) Ohne Stöckgutheizungen.

Quelle: Landwirtschaftskammer Niederösterreich.

Vollständige Tabelle unter: www.gruenerbericht.at oder www.awi.bmlfuw.gv.at/gb zu finden.

Geförderte Flächen für nachwachsende Rohstoffe (NAWAROS) (1)

Tabelle 6.1.3

Feldfrüchte	2003	2004	2005	2006	2007	2008	2009	Änderung 2009 zu 2008 in %
	Flächen in ha							
Getreide	1.206	1.259	2.358	4.936	12.598	8.299	13.941	+ 68,0
Weichweizen	301	181	279	1.784	9.190	6.152	10.339	+ 68,1
Sonstiges Getreide	75	433	680	1.441	1.848	1.505	2.902	+ 92,9
Körnermais	830	645	1.420	1.711	1.560	642	700	+ 9,1
Körnerleguminosen		20	1	10	14	2		- 100,0
Ölfrüchte	11.129	5.401	10.166	10.556	11.088	3.288	2.063	- 37,3
Raps	8.611	4.091	6.494	7.450	8.998	2.639	1.583	- 40,0
Sonnenblumen	2.480	1.304	3.536	2.952	2.061	649	480	- 26,1
Sonstige Ölfrüchte	38	5	137	154	29			
Feldfutterbau	4.374	6.842	9.095	10.100	12.265	9.252	8.881	- 4,0
Silomais	278	2.404	6.166	7.442	8.403	6.572	7.018	+ 6,8
Elefantengras	17	35	92	367	664	80	170	+ 112,3
Sudangras			50	91	101	296	216	- 26,9
Sonstige Gräser (Klee, Luzerne, Klee gras, etc.)	2.593	2.352	980	587	1.658	1.472	1.454	- 1,2
Mariendistel	1.272	1.938	1.744	1.537	1.402			
Sonstiges Feldfutter	214	112	63	76	37	832	23	- 97,2
Energieholz	367	353	342	385	453	116	196	+ 69,5
NAWAROS, insgesamt (2)	17.075	13.874	21.964	25.987	36.418	20.956	25.081	+ 19,7

1) Inklusive Energiepflanzen, 2004: 3.555 ha; 2005: 8.294 ha, 2006: 11.251, ha, 2007: 17.473 ha, 2008: 20.956 ha. Energiepflanzen umfassen alle Fruchtarten, für die eine Energiepflanzenbeihilfe ausbezahlt wurde (Basis: Anbau- und Liefervertrag).

2) Umfassen alle geförderten NAWAROS-Flächen.

Quelle: BMLFUW, AMA, INVEKOS-Daten, Stand vom März 2010.

Erneuerbare Energieträger - Einspeisetarife

Tabelle 6.1.4

Tabelle unter: www.gruenerbericht.at oder www.awi.bmlfuw.gv.at/gb zu finden.

Ökostrom - Einspeisemengen und Vergütungen in Österreich

Tabelle 6.1.5

Tabelle unter: www.gruenerbericht.at oder www.awi.bmlfuw.gv.at/gb zu finden.

6.2 Nachhaltige Waldbewirtschaftung (Zu diesem Kapitel gibt es keine Tabellen)

6.3 Gewässerschutz

Nitrat - Potentielle Beobachtungs- und Maßnahmenggebiete für Grundwasserkörper

Tabelle 6.3.1

Tabelle unter: www.gruenerbericht.at oder www.awi.bmlfuw.gv.at/gb zu finden.

Stickstoffanfallswerte in der Tierhaltung

Tabelle 6.3.2

Tabelle unter: www.gruenerbericht.at oder www.awi.bmlfuw.gv.at/gb zu finden.

GVE-Umrechnungsschlüssel für landwirtschaftliche Nutztiere

Tabelle 6.3.3

Tierarten	Förderungen (z.B. AZ, ÖPUL 07, Investitions- förderung)	Tierarten	Förderungen (z.B. AZ, ÖPUL 07, Investitions- förderung)
Pferde:		Schafe:	
Fohlen unter 1/2 Jahr		Lämmer bis unter 1/2 Jahr	0,07
Fohlen 1/2 Jahr bis unter 1 Jahr	0,50	Jungschafe bis unter 1 Jahr (ohne Mutterschafe)	0,07
Jungpferde 1 bis unter 3 Jahre	1,00	Schafe 1 Jahr und älter, männlich	0,15
Pferde 3 Jahre alt und älter:		Schafe 1 Jahr und älter, weiblich (ohne Mutterschafe)	0,15
Hengste und Wallachen	1,00	Mutterschafe, Widder	0,15
Stuten	1,00	Ziegen:	
Esel, Maultiere und Pony, >1/2 Jahr	0,50	Kitze bis unter 1/2 Jahr	0,07
Rinder: (1)		Jungziegen bis unter 1 Jahr (ohne Mutterziegen)	0,07
Schlachtkälber bis 300 kg LG	0,40	Ziegen 1 Jahr und älter (ohne Mutterziegen)	0,15
Andere Kälber und Jungrinder bis zu 6 Monate	0,40	Mutterziegen, Ziegenböcke	0,15
Andere Kälber und Jungrinder 6 Monate bis 1 Jahr	0,60	Hühner:	
Jungvieh 1 bis unter 2 Jahre	0,60	Küken und Junghennen für Legezwecke < 1/2 Jahr	0,0015
Rinder über 2 Jahre und älter:		Legehennen:	
Stiere und Ochsen	1,00	1/2 Jahr bis unter 1 1/2 Jahre	0,004
Schlachtkalbinnen	1,00	1 1/2 Jahre und älter	0,004
Nutz- und Zuchkalbinnen	1,00	Hähne	0,004
Milchkühe	1,00	Mastküken und Jungmasthühner	0,0015
Mutter- und Ammenkühe	1,00	Zwerghühner, Wachteln; ausgewachsen	0,0015
Milch - 1.000 verkaufte kg		Gänse	0,008
Schweine:		Enten	0,004
Ferkel bis unter 20 kg Lebendgewicht (LG) (2)		Truthühner (Puten)	0,007
Jungschweine 20 bis 30 kg LG	0,07	Rotwild (in umzäunten Flächen ab 1 Jahr)	0,25
Jungschweine 30 bis unter 50 kg LG	0,15	Anderes Zuchtwild (in umzäunten Flächen ab 1 Jahr)	0,15
Mastschweine 50 bis unter 80 kg LG	0,15	Lama ab 1 Jahr	0,15
Mastschweine 80 bis unter 110 kg LG	0,15	Strauße	0,15
Mastschweine größer als 110 kg	0,15	Kaninchen:	
Zuchtschweine 50 kg und mehr LG		Mastkaninchen	0,0025
Jungsauen, nicht gedeckt	0,15	Zuchtkaninchen und Angorakaninchen	0,025
Jungsauen, gedeckt	0,30		
Ältere Sauen, nicht gedeckt	0,30		
Ältere Sauen, gedeckt	0,30		
Zuchtsauen mit Ferkel bis 20 kg			
Zuchteber	0,30		

1) Bezieht sich auf Spalte Förderungen; Zwergrinder: bis unter 1/2 Jahr 0,20 GVE; ab 1/2 Jahr bis 2 Jahre 0,30 GVE und ab 2 Jahre 0,5 0 GVE.

2) Babyferkel bis 10 kg werden nicht gesondert bewertet.

Quelle: BMLFUW.

7. Landwirtschaft im internationalen Zusammenhang

7.1 Agrarpolitik im Rahmen der Europäischen Union

EU-Direktzahlungen der 1. Säule der Gemeinsamen Agrarpolitik (GAP) (1) (Auszug)

Tabelle 7.1.1

Nationale Obergrenzen - Tabelle 1 (in Mio. Euro)									
Mitgliedstaat	2005	2006	2007	2008	2009	2010	2011	2012	2013
Belgien	411,1	580,4	593,4	606,9	614,2	611,8	611,8	614,9	614,9
Dänemark	943,4	1.015,5	1.021,3	1.027,3	1.030,5	1.031,3	1.031,3	1.049,0	1.049,0
Deutschland	5.148,0	5.647,2	5.695,6	5.744,2	5.770,3	5.772,0	5.772,0	5.852,9	5.852,9
Griechenland	838,3	2.143,6	2.171,2	2.175,7	2.380,7	2.228,6	2.231,6	2.232,8	2.216,8
Spanien	3.266,1	4.635,4	4.849,9	4.664,1	4.858,0	5.119,0	5.119,0	5.292,6	5.149,8
Frankreich	7.199,0	8.236,0	8.282,9	8.330,2	8.407,6	8.423,2	8.423,2	8.523,6	8.523,6
Irland	1.260,1	1.335,3	1.337,9	1.340,8	1.342,3	1.340,5	1.340,5	1.340,9	1.340,9
Italien	2.539,0	3.791,9	3.813,5	3.835,7	4.143,2	4.210,9	4.230,9	4.373,7	4.373,7
Luxemburg	33,4	36,6	37,1	37,1	37,5	37,6	37,7	37,7	37,1
Niederlande	386,6	428,3	833,9	846,4	853,1	853,2	853,2	897,8	897,8
Österreich	613,0	633,6	737,1	742,6	745,6	747,3	747,4	751,7	751,7
Portugal	452,0	504,3	571,4	572,4	608,8	589,8	589,8	606,3	606,3
Finnland	467,0	562,0	563,6	565,7	566,8	565,5	565,8	570,5	570,5
Schweden	637,4	670,9	755,0	760,3	763,1	765,2	765,2	770,9	770,9
Vereinigtes Königreich	3.697,5	3.944,7	3.961,0	3.977,2	3.985,9	3.976,4	3.976,5	3.988,0	3.987,9
Nationale Obergrenzen - Tabelle 2 (in Mio. Euro)									
Mitgliedstaat	2005	2006	2007	2008	2009	2010	2011	2012	2013
Bulgarien	-	-	200,4	240,5	287,4	336,0	416,4	499,3	580,1
Tschechische Republik	228,8	294,6	377,9	470,0	559,6	654,2	739,9	832,1	909,3
Estland	23,4	27,3	40,4	50,5	60,5	71,6	81,7	92,0	101,2
Zypern	8,9	12,5	17,7	22,1	31,7	38,9	43,7	49,1	53,5
Lettland	33,9	43,8	60,8	75,6	90,0	105,4	119,3	134,0	146,5
Litauen	92,0	113,8	154,9	193,1	230,6	271,0	307,7	347,0	380,1
Ungarn	350,8	446,3	540,3	672,8	807,4	947,1	1.073,8	1.205,0	1.319,0
Malta	0,7	0,8	1,6	2,1	3,8	4,2	4,7	5,1	5,1
Polen	724,6	980,8	1.263,7	1.572,6	1.877,1	2.192,3	2.477,3	2.788,2	3.044,5
Rumänien	-	-	441,9	530,7	623,4	729,9	907,5	1.086,6	1.264,5
Slowenien	35,8	44,2	59,0	73,5	87,9	103,4	117,4	131,5	144,2
Slowakei	97,7	127,2	161,4	200,9	240,0	280,4	317,0	355,2	388,2

1) Nationale Obergrenzen ab 2009 gemäß Artikel 40, VO (EU) 73/2009, bis 2008 gemäß Artikel 41 und 71c laut VO (EG) Nr. 1782/2003; beinhaltet alle Entkopplungen bis 2012 (VO (EU) Nr. 360/2010).

Quelle: EU-Kommission, L-Heft 106/2010.

Vollständige Tabelle unter: www.gruenerbericht.at oder www.awi.bmlfuw.gv.at/gb zu finden.

GAP-Reform - Umsetzung in den EU-Mitgliedstaaten nach GAP-Health-Check

Tabelle 7.1.2

Tabelle unter: www.gruenerbericht.at oder www.awi.bmlfuw.gv.at/gb zu finden.

Cross Compliance - Anforderungen an die Betriebsführung

Tabelle 7.1.3

Tabelle unter: www.gruenerbericht.at oder www.awi.bmlfuw.gv.at/gb zu finden.

GLÖZ-Standards und nationale Umsetzung

Tabelle 7.1.4

Tabelle unter: www.gruenerbericht.at oder www.awi.bmlfuw.gv.at/gb zu finden.

EU-Haushaltsplan für 2009 bis 2011 (Mittel für Zahlungen)

Tabelle 7.1.5

Bereiche	Haushaltsplan 2009		Haushaltsplan 2010		Haushaltsplan 2011		Änderung 2011 zu 2010 in %
	Mio. Euro	in %	Mio. Euro	in %	Mio. Euro	in %	
Agrarzölle	1.403,5	1,2					
Zuckerabgabe	139,4	0,1	123,4	0,1	123,4	0,1	+ 0,0
Zölle	14.441,1	12,8	14.079,7	11,5	16.653,7	13,2	+ 18,3
MwSt.-Eigenmittel	13.668,4	12,1	13.950,9	11,3	13.786,8	10,9	- 1,2
BNE (=Bruttonationaleinkommen) - Eigenmittel (1)	81.989,1	72,5	93.352,7	75,9	94.541,9	74,7	+ 1,3
Sonstige Einnahmen (2)	1.393,9	1,2	1.430,3	1,2	1.421,4	1,1	- 0,6
EU-Haushaltsplan Einnahmen	113.035,4	100,0	122.937,0	100,0	126.527,1	100,0	+ 2,9
Nachhaltiges Wachstum (3)	45.331,6	40,1	47.727,2	38,8	53.279,9	42,1	+ 11,8
Bewahrung und Bewirtschaftung der natürlichen Ressourcen (Landwirtschaft) (4)	49.905,6	44,2	58.135,6	47,3	56.378,9	44,6	- 3,0
Unionsbürgerschaft, Freiheit, Sicherheit und Recht	1.911,3	1,7	1.398,0	1,1	1.459,2	1,2	+ 4,4
Die EU als globaler Partner (5)	8.080,3	7,1	7.787,7	6,3	7.237,5	5,7	- 7,1
Verwaltung (alle Organe)	7.597,4	6,7	7.888,6	6,4	8.171,5	6,5	+ 3,6
Ausgleichszahlungen (6)	209,1	0,2		0,0		0,0	
EU-Haushaltsplan Ausgaben	113.035,4	100,0	122.937,0	100,0	126.527,1	100,0	+ 2,9

1) Inklusive BNE-Eigenmittel (BNE = Bruttonationaleinkommen), Reserve.

2) Abgabe der EU-Beamten, Verzugszinsen, Strafgeelder, gegebenenfalls Überschüsse aus früheren Haushaltsjahren, Anleihen und Darlehen, Einnahmen aus laufender Verwaltungstätigkeit der Organe, etc.

3) Wettbewerbsfähigkeit und Kohäsion für Wachstum und Beschäftigung.

4) Neben dem Bereich Landwirtschaft sind dieser Rubrik noch andere Bereiche zugeordnet wie z.B. Fischerei, Nahrungsmittelsicherheit, Tierseuchen, etc. daraus ergeben sich auch die Unterschiede bei den Budgetmitteln dieser Position im Vergleich zu Tabelle 5.8.6

5) Heranführungshilfe und sonstige Instrumente für diverse Außenbeziehungen, Hilfen, sonstige Maßnahmen und Programme.

6) Zahlungen für die neuen Mitgliedstaaten.

Quelle: EU-Amtsblatt L68/2011.

Ausgaben der EU für die Landwirtschaft nach Sektoren (1) (Auszug)

Tabelle 7.1.6a

Sektor oder Maßnahmenart	2009	2010 (2)	2011 (3)		Änderung 2011 zu 2010 in %
	Mio. Euro	Mio. Euro	Mio. Euro	in %	
Verwaltungsausgaben Landwirtschaft (4)	129,7	133,6	133,5	0,24	- 0,1
Marktbezogene Maßnahmen	7.005,8	3.983,7	2.966,7	5,37	- 25,5
Getreide	65,1	135,1	18,1	0,03	- 86,6
Reis	-0,03				
Diverse Erstattungen (5)	89,7	51,3	31,0	0,06	- 39,6
Nahrungsmittelhilfe	477,9	465,5	500,1	0,90	+ 7,4
Zucker	147,0	10,0	1,2	0,00	- 88,0
Olivenöl	54,5	53,2	49,6	0,09	- 6,8
Textilpflanzen	21,1	28,8	30,0	0,05	+ 4,2
Obst und Gemüse	793,7	836,7	491,6	0,89	- 41,2
Weinbauerzeugnisse	1.311,7	1.309,2	1.143,7	2,07	- 12,6
Absatzförderung	48,6	47,6	59,7	0,11	+ 25,4
Sonstige pflanzliche Erzeugnisse	352,5	356,5	388,9	0,70	+ 9,1
Milch und Milcherzeugnisse	370,6	529,1	100,0	0,18	- 81,1
Rind- und Kalbfleisch	59,3	24,6	35,1	0,06	+ 42,7
Schweinefleisch	63,6	28,0	21,0	0,04	- 25,0
Eier und Geflügel	94,7	84,0	64,0	0,12	- 23,8
Sonderbeihilfen für die Bienenzucht	23,2	24,0	32,0	0,06	+ 33,3
Sonstige tierische Erzeugnisse	15,0	0,1		0,00	- 100,0
Umstrukturierungsfonds für die Zuckerindustrie	3.017,7				
Unterstützung für Landwirte			0,8		

Ausgaben der EU für die Landwirtschaft nach Sektoren (1)

Tabelle 7.1.6b

Sektor oder Maßnahmenart	2009	2010 (2)	2011 (3)		Änderung 2011 zu 2010 in %
	Mio. Euro	Mio. Euro	Mio. Euro	in %	
Direktbeihilfen	39.656,2	39.675,7	39.771,2	71,96	+ 0,2
Entkoppelte Direktbeihilfen	32.794,1	33.825,0	36.324,0	65,72	+ 7,4
Einheitliche Betriebsprämien	28.805,6	28.953,4	30.389,0	54,98	+ 5,0
Einheitliche Flächenzahlungen	3.723,4	4.571,7	5.136,0	9,29	+ 12,3
Gesonderte Zahlung für Zucker	252,9	287,7	273,0	0,49	- 5,1
Gesonderte Zahlung für Obst und Gemüse	12,2	12,2	13,0	0,02	+ 6,6
Besondere Stützung (Artikel 68) - Entkoppelte Direktbeihilfen			513,0	0,93	+ 100,0
Andere Direktbeihilfen (6)	6.319,8	5.847,0	3.447,1	6,24	- 41,0
GÖE-Flächenzahlungen (7)	1.448,7		10,0	0,02	
Zusätzliche Beihilfe für Hartweizen (8)	49,1		1,0	0,00	
Erzeugungsbeihilfen für Saatgut	23,2		23,0	0,04	
Prämien und Zusatzprämien für die Mutterkuhhaltung	1.204,9		1.003,0	1,81	
Sonderprämien für die Haltung männlicher Rinder	90,6		72,0	0,13	
Schlachtprämien für Kälber	117,6		7,0	0,01	
Schlachtprämien für ausgewachsene Rinder	221,3		53,0	0,10	
Schaf- und Ziegenprämien	305,3		29,0	0,05	
Beihilfen für Stärkeerdäpfeln	103,2		102,0	0,18	
Flächenbeihilfen für Reis	164,4		158,0	0,29	
Erzeugerbeihilfen für Olivenhaine	96,0		3,0	0,01	
Prämien für Tabak	300,6		1,0	0,00	
Flächenbeihilfen für Hopfen	2,5		0,1	0,00	
Spezifische Qualitätsprämie für Hartweizen	87,7		0,3	0,00	
Prämie für Eiweißpflanzen	32,9		40,0	0,07	
Flächenzahlungen für Schalenfrüchte	92,2		89,0	0,16	
Beihilfe für Energiepflanzen	53,7		1,0	0,00	
Beihilfen für Seidenraupen	0,4		0,5	0,001	
Zahlungen für Qualitätsproduktion	428,7		125,0	0,23	
Zusätzliche Zahlungen für Zuckerrüben- und Zuckerrohrerzeuger	22,9		50,0	0,09	
Flächenbeihilfen für Baumwolle	216,9		256,0	0,46	
Übergangszahlung für Obst und Gemüse - Paradeiser	144,2		146,0	0,26	
Übergangszahlung für Obst und Gemüse - Andere Erzeugnisse als Paradeiser	149,2		54,0	0,10	
Übergangszahlung für Beerenfrüchte	7,4		9,0	0,02	
Besondere Stützung (Artikel 68) - Gekoppelte Direktbeihilfen			805,0	1,46	
Sonstiges	414,0		409,1	0,7	
Zusätzliche Unterstützungsbeträge	542,2	3,7	0,1	0,00	- 97,3
Entwicklung des ländlichen Raums (10)	8.737,9	11.120,6	12.558,2	22,72	+ 12,9
Heraufhebungsmaßnahmen in den Bereichen Landwirtschaft und Entwicklung des ländlichen Raums	254,1	14,4	71,3	0,13	+ 395,8
Sapard	254,1			0,00	+ 0,0
Ipard		14,4	71,3	0,13	+ 395,8
Internationale Aspekte des Politikbereichs "Landwirtschaft und Entwicklung des ländlichen Raums"	5,6	6,3	6,1	0,01	- 3,5
Audit der Agrarausgaben (inkl. Rechnungsabschluss)	-73,2	-54,2	-262,5	-0,47	+ 384,3
Operative Unterstützungen für die Landwirtschaft	40,2	36,3	24,7	0,04	- 31,9
Ausgaben für Landwirtschaft und Entwicklung des ländlichen Raums	55.756,2	54.916,4	55.269,2	100,0	+ 0,6

Quelle: EU-Amtsblatt L68/2011.

Vollständige Tabelle unter: www.gruenerbericht.at oder www.awi.bmlfuw.gv.at/gb zu finden.

Ausgaben aus dem EGFL-Garantie für Marktordnungsausgaben und die Ländliche Entwicklung nach Mitgliedstaaten (in Mio. Euro)

Tabelle 7.1.7

Tabelle unter: www.gruenerbericht.at oder www.awi.bmlfuw.gv.at/gb zu finden.

EU-Haushalt - Eigenmittelleistungen und Rückflüsse (Nettopositionen)

Tabelle 7.1.8

Tabelle unter: www.gruenerbericht.at oder www.awi.bmlfuw.gv.at/gb zu finden.

EU-Haushalt - Finanzielle Vorausschau 2007 bis 2013 für die EU

Tabelle 7.1.9

Tabelle unter: www.gruenerbericht.at oder www.awi.bmlfuw.gv.at/gb zu finden.

EU-Haushalt - Finanzielle Vorausschau 2014 bis 2020 für die EU
 in Mio. Euro zu konstanten Preisen

Tabelle 7.1.9a

Verpflichtungen	2013	2014	2015	2016	2017	2018	2019	2020	2014 - 2020
Intelligentes und nachhaltiges Wachstum	66,354	64,696	66,580	68,133	69,956	71,596	73,768	76,179	490,908
- Kohäsionspolitik	52,406	46,554	47,029	47,428	47,895	48,484	49,041	49,589	336,020
Nachhaltiges Wachstum: Natürliche Ressourcen	59,031	57,386	56,527	55,702	54,861	53,837	52,829	51,784	382,926
- Agrarmärkte und Direktzahlungen	43,515	42,244	41,623	41,029	40,420	39,618	38,831	38,060	281,825
- Ländliche Entwicklung	13,890	13,618	13,351	13,089	12,832	12,581	12,334	12,092	89,897
- LIFE+	0,362	0,390	0,415	0,440	0,465	0,490	0,515	0,465	3,200
Sicherheit und Unionsbürgerschaft inklusive Lebensmittelsicherheit	2,209	2,532	2,571	2,609	2,648	2,687	2,726	2,763	18,536
Die EU als globaler Partner	9,222	9,400	9,645	9,845	9,960	10,150	10,380	10,620	70,000
Verwaltung	8,833	8,542	8,679	8,796	8,943	9,073	9,225	9,371	62,629
Mittel für Verpflichtungen	145,649	142,556	144,002	145,085	146,368	147,343	148,928	150,717	1.024,999
in % des Bruttonationaleinkommens (BNE)	1,020	1,080	1,070	1,060	1,060	1,050	1,040	1,030	1,050
Außerhalb des Finanzrahmens gelegene Mittel inklusive Europäischer Globalisierungsfonds	n.v.	0,429	0,429	0,429	0,429	0,429	0,429	0,429	3,003
Krisenreserve für Agrarsektor	n.v.	0,500	0,500	0,500	0,500	0,500	0,500	0,500	3,500
Mehrfähriger Finanzrahmen	n.v.	150,371	152,585	153,391	154,725	155,739	157,372	159,134	1.083,316
in % des Bruttonationaleinkommens (BNE)	n.v.	1,130	1,130	1,120	1,120	1,110	1,100	1,090	1,110

n.v. = nicht verfügbar.

Quelle: EU-Kommission; Mehrjähriger Finanzrahmen-Voranschlag, Agrafacts Nr. 54-11, Agra-Europe (AgE), Bonn vom 29.6.2011

Budget für die Ländliche Entwicklung 2007 bis 2013 nach Mitgliedstaaten (1) (Auszug)

Tabelle 7.1.10

Mitgliedstaaten	2007	2008	2009	2010	2011	2012	2013	2007-2013 EU-Mittel insgesamt	Öffentliche Mittel (2)
	in Millionen Euro								
Belgien	63,99	63,96	62,46	70,64	73,17	75,50	77,78	487,48	1.268,82
Bulgarien	244,06	337,14	456,84	412,75	398,06	397,70	395,70	2.642,25	3.278,77
Tschechische Republik	396,62	392,64	409,04	415,63	406,64	412,67	424,26	2.857,51	3.670,07
Dänemark	62,59	66,34	67,41	85,05	91,23	98,80	106,49	577,92	1.020,91
Deutschland	1.185,00	1.186,94	1.202,87	1.311,26	1.365,56	1.398,36	1.429,71	9.079,70	14.581,35
Estland	95,61	95,57	101,04	104,67	104,64	108,91	113,30	723,74	934,95
Griechenland	461,38	463,47	482,11	492,92	665,57	689,03	671,75	3.906,23	5.298,31
Spanien	286,65	1.277,65	1.320,83	1.400,09	1.227,61	1.255,98	1.284,26	8.053,08	14.676,51
Frankreich	931,04	942,36	947,34	1.091,75	1.169,09	1.223,92	1.278,99	7.584,50	13.582,20
Irland	373,68	355,01	346,85	363,52	351,70	352,27	351,50	2.494,54	4.509,09
Italien	1.142,14	1.135,43	1.183,87	1.256,58	1.403,61	1.422,95	1.441,21	8.985,78	17.643,08
Zypern	26,70	24,77	23,95	23,91	22,40	21,78	21,04	164,56	329,13
Lettland	152,87	147,77	150,34	153,23	148,78	150,19	151,20	1.054,37	1.383,89
Litauen	260,97	248,84	249,95	253,86	248,00	250,28	253,90	1.765,79	2.285,30
Luxemburg	14,42	13,66	13,26	13,84	13,29	13,28	13,21	94,96	393,06
Ungarn	570,81	537,53	527,08	529,16	547,60	563,30	584,61	3.860,09	5.256,81
Malta	12,43	11,53	11,26	10,96	10,35	10,46	10,66	77,65	101,61
Niederlande	70,54	72,64	73,67	87,11	90,41	96,08	102,75	593,20	1.121,34
Österreich	628,15	594,71	580,73	586,98	556,07	545,97	532,96	4.025,58	8.018,94
Polen	1.989,72	1.932,93	1.971,44	1.935,87	1.860,57	1.857,24	1.851,15	13.398,93	17.417,47
Portugal	560,52	562,49	584,18	592,62	582,64	586,69	589,87	4.059,02	5.143,97
Rumänien	1.146,69	1.146,69	1.502,89	1.401,64	1.357,85	1.359,15	1.356,17	8.124,20	10.097,08
Slowenien	149,55	139,87	136,51	134,10	124,08	118,86	113,03	915,99	1.176,99
Slowakei	303,16	286,53	282,75	266,60	263,03	275,03	319,81	1.996,91	2.597,05
Finnland	335,12	316,14	308,27	313,97	298,49	294,41	288,62	2.155,02	6.825,70
Schweden	292,13	277,23	270,82	280,49	278,78	277,86	275,76	1.953,06	4.041,47
Verenigtes Königreich	264,00	645,00	706,12	746,33	748,99	752,46	749,22	4.612,12	8.149,05
Budget LE 07-13	10.873,9	13.274,8	13.973,7	14.335,5	14.408,2	14.589,1	14.788,9	96.244,2	154.802,9

1) Ausschließlich EU-Mittel ohne nationale Kofinanzierung; Budget für Strukturfonds 2007 bis 2013 sind im Internet (zweites Tabellenblatt) zu finden.

2) Laut Bericht "Ländliche Entwicklung 2010" der EU-Kommission

Quelle: RL 2006-636; EU-Kommission.

Vollständige Tabelle unter: www.gruenerbericht.at oder www.awi.bmlfuw.gv.at/gb zu finden.

10 Anhang

10.1 Begriffsbestimmungen

Abschreibung (AfA)

(siehe auch unter Begriff Aufwand)

Die betriebswirtschaftliche Abschreibung dient der Verteilung des Anschaffungs- und Herstellungswertes (= Anschaffungskosten ohne Umsatzsteuer, abzüglich Investitionszuschuss, zuzüglich Geldwert der Naturallieferungen) auf die betriebswirtschaftliche Nutzungsdauer. Die Abschreibung wird linear berechnet (AfA = Absetzung für Abnutzung).

Ackerland

Land, auf dem regelmäßig Bodenbearbeitung stattfindet und das im Allgemeinen einer Fruchtfolge unterliegt (inklusive Brachflächen).

Agrarpreisindex

Siehe: Index.

Agrarquote

Der Begriff "Agrarquote" umfasst zwei Definitionen. Einerseits wird darunter der Anteil der Berufstätigen in der Land- und Forstwirtschaft an der Gesamtheit der Berufstätigen verstanden, andererseits der Anteil der land- und forstwirtschaftlichen Wohnbevölkerung an der Gesamtheit der Bevölkerung. Die erstgenannte Begriffsdefinition wird häufiger angewendet.

Agrarstrukturhebung (AS)

Sie ist eine wichtige agrarstatistische Erhebung, welche in zwei- bis dreijährigen Abständen durchgeführt wird. Sie liefert statistische Daten über die Zahl der Betriebe, die bewirtschaftete Fläche, die Verteilung und Höhe der Tierbestände und die in den Betrieben beschäftigten Arbeitskräfte. Sie wird von der Statistik Austria durchgeführt. Die Daten auf Einzelbetriebsbasis sind auch dem EUROSTAT zu übermitteln. Die methodische Koordinierung und Durchführung der Erhebung wird bei EUROSTAT durchgeführt.

Die Ergebnisse werden nach folgenden Kriterien ausgewertet: Größenstufen, Kulturfläche, der landwirtschaftlich genutzten Fläche, der Erwerbsarten, Erschwernisgruppen und Hauptproduktionsgebiete.

AK insgesamt des Unternehmerhaushalts (AK-U)

Siehe: Arbeitskrafteinheit (AK).

ALFIS

Das Allgemeine Land- und Forstwirtschaftliche Informations-System (ALFIS) ist die agrarstatistische Datenbank des BMLFUW. Datenorganisation und Methoden sind hauptsächlich

auf die Bearbeitung sozioökonomischer Zeitreihendaten zugeschnitten.

Almen

Grünlandflächen, die wegen ihrer Höhenlage und der dadurch bedingten klimatischen Verhältnisse als Weiden bewirtschaftet werden.

AMA

(Agrarmarkt Austria)

Die AMA ist eine juristische Person öffentlichen Rechts gemäß BGBl. Nr. 376/1992, zuletzt geändert mit BGBl. Nr. 108/2001. Ihre wichtigsten Aufgaben sind:

- Durchführung der gemeinsamen Marktorganisationen (Milch, Fleisch, Getreide, etc.) als österreichische Marktordnungs-, Interventions- und Zahlstelle;
- Zentrale Markt- und Preisberichterstattung;
- Maßnahmen zur Qualitätssicherung der landwirtschaftlichen Produkte und Förderung des Agrarmarketings;
- Abwicklung der Förderungsverwaltung, soweit sie der AMA übertragen wurde.

AMS (Aggregate Measurement of Support)

Das aggregierte Maß der Stützung misst die Marktpreisstützung bezogen auf den Weltmarktpreis und die durch die Regierung gewährten Subventionen abzüglich der Belastungen, die sich auf die Produktion der Agrarprodukte und die Produktionsmittel beziehen.

Anlagevermögen

Vermögensgegenstände, die dem land- und forstwirtschaftlichen Betrieb auf Dauer dienen und wiederholt genutzt werden können. Eigentum an Grund und Boden wird in Abhängigkeit vom Hektarsatz bewertet. Die Bewertung von stehendem Holz erfolgt nach den Bewertungstabellen von Prof. Sagl (BOKU), wobei eine Anpassung in mehrjährigen Abständen erfolgt. Ebenso zählen dazu die immateriellen Vermögensgegenstände.

Die Werte der zugepachteten Flächen und des Wohnhauses sind ab 2003 im Anlagevermögen des Betriebes nicht enthalten.

Anteil Ist- an Solleinkünften

Gibt an, zu welchem Prozentsatz die erzielten Einkünfte aus Land- und Forstwirtschaft (Ist-Einkünfte), die nach dem tatsächlichen Arbeits- und Eigenkapitaleinsatz des Unternehmerhaushalts kalkulierten Einkünfte (Soll-Einkünfte) abdecken.

$$\frac{\text{Einkünfte aus Land- und Forstwirtschaft}}{\text{Lohnansatz + Zinsansatz}} \times 100$$

Antragsteller

(Definition laut INVEKOS)

Antragsteller sind natürliche und juristische Personen, Ehegemeinschaften sowie Personenvereinigungen, die einen landwirtschaftlichen Betrieb im eigenen Namen und auf eigene Rechnung bewirtschaften.

Arbeitskrafteinheit (AK)

Eine Person entspricht 1,0 AK, deren Erwerbsfähigkeit nicht gemindert ist und die mindestens 270 Tage zu je 8 Stunden im Jahr arbeitet. Eine Person wird auch bei mehr als 270 Arbeitstagen nur als 1,0 AK gerechnet. Bei Arbeitskräften, welche nicht voll leistungsfähig sind, erfolgt eine Reduktion. Bei mindestens 270 Arbeitstagen gilt in Abhängigkeit vom Alter der Arbeitskräfte:

unter 15	Jahre	0,0 AK
15 bis unter 18	Jahre	0,7 AK
18 bis unter 65	Jahre	1,0 AK
65 bis unter 70	Jahre	0,7 AK
über 70	Jahre	0,3 AK

Eine Reduktion erfolgt nicht für den/die Betriebsleiter/in. Eine geminderte Erwerbsfähigkeit wird entsprechend der eingeschränkten Leistungsfähigkeit individuell berücksichtigt. Bei weniger als 270 Arbeitstagen werden die AK den Arbeitstagen entsprechend berechnet. Statt Arbeitskrafteinheit wird in den EU-Statistiken der Begriff Jahresarbeitseinheit (JAE) verwendet. Folgende AK-Definitionen werden bei der Einkommensermittlung im Grünen Bericht verwendet:

- **Entlohnte AK (eAK):** Sie errechnen sich aus den Arbeitszeiten der entlohten Arbeitskräfte im land- und forstwirtschaftlichen Betrieb.
- **Nicht entlohnte AK (nAK):** Sie errechnen sich aus den Arbeitszeiten der nicht entlohten Arbeitskräfte im land- und forstwirtschaftlichen Betrieb.
- **Betriebliche AK (bAK):** Sie umfassen die entlohten und nicht entlohten Arbeitskräfte im land- und forstwirtschaftlichen Betrieb. Die nicht entlohten Arbeitskräfte sind überwiegend Familienangehörige (bAK = nAK + eAK).
- **Außerbetriebliche AK (aAK):** Sie errechnen sich aus den Arbeitszeiten der Personen des Unternehmerhaushalts außerhalb der Land- und Forstwirtschaft.
- **AK insgesamt des Unternehmerhaushalts (AK-U):** Sind jene AK, die von Personen des Unternehmerhaushalts zur Erwirtschaftung des Erwerbseinkommens eingesetzt werden. Sie errechnen sich aus den entlohten und außerbetrieblichen Arbeitszeiten von Personen des Unternehmerhaushalts. Die Beschäftigung einer Person in- und außerhalb der Land- und Forstwirtschaft kann maximal eine AK ergeben. Diese Kennzahl wird zur Berechnung des Erwerbseinkommens je AK herangezogen.

Arbeitslosenquote

Nach der österreichischen Definition wird diese folgendermaßen definiert: Arbeitslose in Prozent des Arbeitskräftepotentials.

Arbeitsproduktivität

Siehe: Partielle Produktivität

Arbeitsverdienst

Verdienst für die Arbeitsleistung der nicht entlohten Arbeitskräfte; dieser errechnet sich aus den Einkünften aus Land- und Forstwirtschaft abzüglich 3,5% Zinsansatz des betrieblichen Eigenkapitals.

Aufwand

Der Aufwand des land- und forstwirtschaftlichen Betriebes besteht aus:

- Sachaufwand
- Abschreibung (AfA)
- Personalaufwand
- Fremdkapitalzinsen
- Pacht- und Mietaufwand
- sonstigem Aufwand
- geleisteter Umsatzsteuer (Vorsteuer)
- abzüglich internen Aufwands.

Aufwendungen für das Wohnhaus zählen nicht zum Aufwand des land- und forstwirtschaftlichen Betriebes.

Aufwandsrate

Diese Kennzahl gibt an, welcher Anteil des Ertrages auf den Aufwand entfällt.

$$\frac{\text{Aufwand}}{\text{Ertrag}} \times 100$$

Ausfuhr (Export-)erstattung

Als solche gelten jene Ausfuhrsubventionen der EU, die im Rahmen der landwirtschaftlichen Marktordnungen den Exporteuren von Agrarprodukten aus Mitteln des EAGFL gewährt werden, wenn innerhalb der EU und zu einem höheren als dem Weltmarktpreis erzeugte Agrarprodukte an Drittstaaten ausgeführt werden (siehe: Exporterstattungen).

Ausgleichszulage (AZ)

Jährliche Beihilfe zum Ausgleich der ständigen natürlichen Nachteile (gem. Art. 37 der VO 1698/2005), welche die Mitgliedstaaten für die ausgeübten landwirtschaftlichen Tätigkeiten in jenen Regionen gewähren können, die im Gemeinschaftsverzeichnis der benachteiligten landwirtschaftlichen Gebiete angeführt sind (siehe: Benachteiligte Gebiete). Die Gewährung dieser Zulage darf nur in den Grenzen und unter den Bedingungen der Artikel 37 der VO 1698/2005 erfolgen. Die AZ dient der Abgeltung von natürlichen, topografischen und klimatischen Nachteilen.

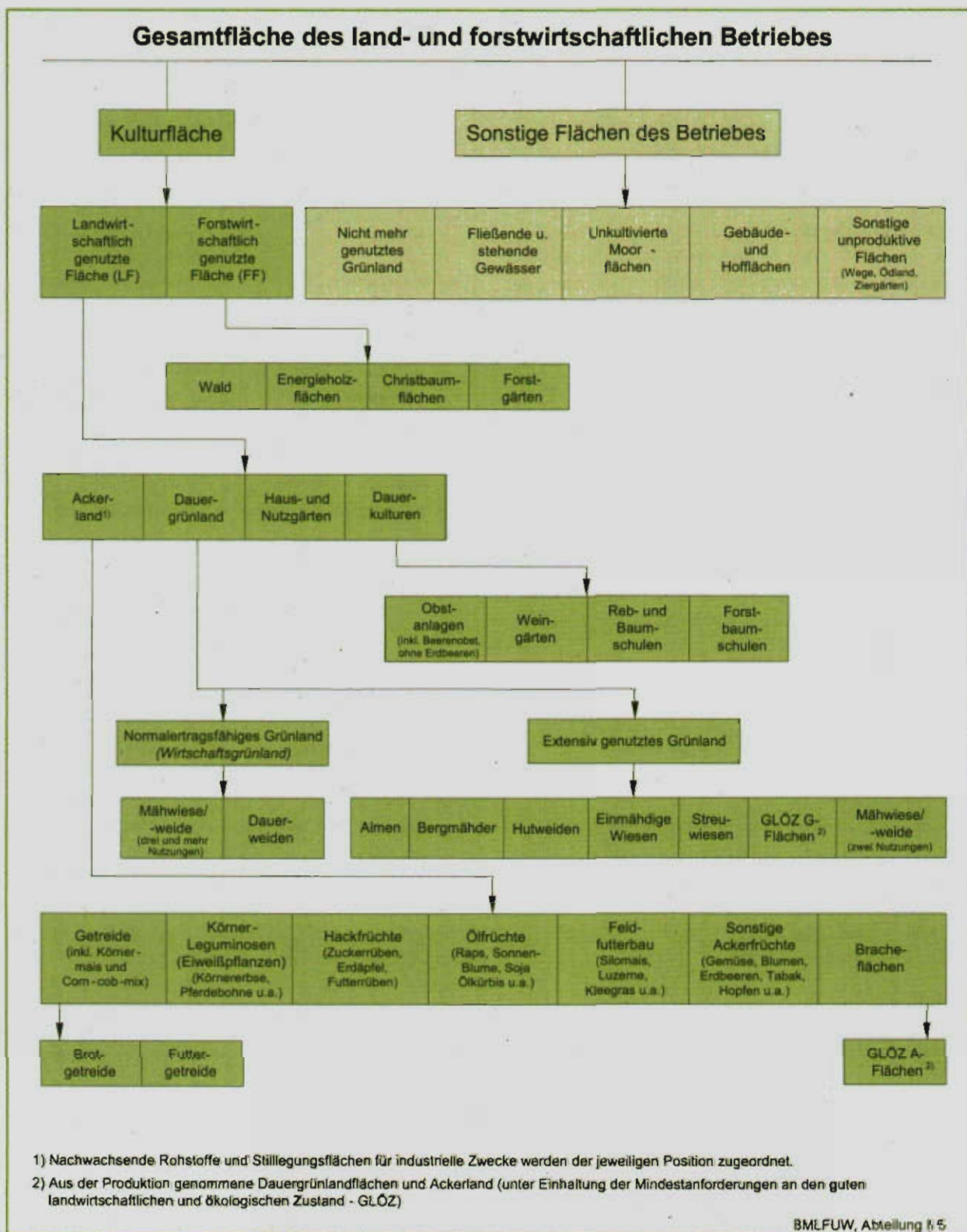

Außerbetriebliche AK (aAK)

Siehe: Arbeitskrafteinheit (AK). Beiträge an die Sozialversicherung der Bauern

Sie umfassen die Beiträge für die Pensionsversicherung, Krankenversicherung, bäuerliche Unfallversicherung und

die Betriebshilfe. Wird als eigene Position außerhalb des Privatverbrauches dargestellt.

Bergbauernbetrieb

Unter einem Bergbauernbetrieb wird ein landwirtschaftlicher Betrieb verstanden, dessen natürliche und wirt-

schaftliche Produktionsbedingungen durch ungünstige Gelände- und Klimaverhältnisse und ungünstige Verkehrsbedingungen sowohl in ihrer Summe als auch durch die Ungunst einzelner dieser Merkmalsgruppen derart erschwert werden, dass eine wenig- oder einseitige, unelastische Wirtschaftsweise mit all ihren Nachteilen erzwungen wird.

Berghöfekataster (BHK)

Der im Jahre 2001 erstmals zur Anwendung gebrachte Berghöfekataster bietet im Vergleich zur früheren Einteilung der Bergbauernbetriebe in 4 Erschwerniskategorien/-zonen (1974 bis 2000) eine genauere Beurteilung der auf den einzelnen Bergbauernbetrieb einwirkenden, natürlichen und wirtschaftlichen Erschwernisse. Die Beurteilung erfolgt anhand eines Bündels von Erschwerniskriterien, die in drei Hauptkriterien, nämlich die "Innere Verkehrslage", die "Äußere Verkehrslage" und die "Klima- und Bodenverhältnisse", zusammengefasst sind. Jedes einzelne Kriterium ist nach einem österreichweit erarbeiteten Schema (theoretisches Punktemaximum: 570 BHK-Punkte) bewertet. Die Summe der Punkte der Einzelkriterien ergibt den BHK-Punktwert des Betriebes. Der Betrag der Ausgleichszulage hängt u.a. von der Höhe des BHK-Punktwertes des Betriebes ab.

Bergmäher

Grünlandflächen oberhalb der ständigen Siedlungsgrenze, die höchstens einmal im Jahr gemäht werden.

Besatzvermögen

Es errechnet sich aus dem Gesamtvermögen (Aktiva) abzüglich des Werts für Grund und Boden, Weidenutzungs- und Holzbezugsrechten sowie stehendem Holz.

Betriebliche AK (bAK)

Siehe: Arbeitskrafteinheit (AK).

Betriebsformen

Die Betriebsform kennzeichnet die wirtschaftliche Ausrichtung eines Betriebes, das heißt seinen Produktionsschwerpunkt und damit auch seinen Spezialisierungsgrad. Sie wird nach dem Anteil des Standarddeckungsbeitrages einer Produktionsrichtung am Gesamtstandarddeckungsbeitrag des Betriebes bestimmt (siehe auch Texttabelle).

Betriebsinhaber

(Definition laut INVEKOS)

Ein Betriebsinhaber ist der einzelne landwirtschaftliche Erzeuger (= Bewirtschafter), dessen Betrieb sich im Gebiet der Gemeinschaft (EU) befindet, gleich ob natürliche oder juristische Person oder eine Vereinigung natürlicher oder juristischer Personen und unabhängig davon, welchen rechtlichen Status die Vereinigung und ihre Mitglieder auf Grund der einzelstaatlichen Rechtsvorschriften haben.

Kennzeichnung der Betriebsformen

	Anteil am Standarddeckungsbeitrag in %
Forstbetriebe	Forst \geq 75
Betriebe mit 50-75% Forstanteil ¹⁾	Forst \geq 50
Betriebe mit 25-50% Forstanteil ²⁾	Forst \geq 25
Futterbaubetriebe	Forst < 25, Futter \geq 50
Gemischt landw. Betriebe	Forst < 25, Futterbau, Marktfrucht, Dauerkultur, Veredelung < 50
Marktfruchtbetriebe	Forst < 25, Marktfrucht \geq 50
Dauerkulturbetriebe	Forst < 25, Dauerkultur \geq 50
Veredelungsbetriebe	Forst < 25, Veredelung \geq 50
Spezial-Betriebsformen	
Spezialbetriebe Obstbau ³⁾	Obstbau \geq 75 %
Spezialbetriebe Weinbau ⁴⁾	Weinbau \geq 75 %
Spezialbetriebe Marktfruchtbau	Marktfrucht \geq 75 %
Spezialbetriebe Rinderhaltung ⁵⁾	Futterbau \geq 75 %
Spezialbetriebe Milchwirtschaft ⁶⁾	Futterbau \geq 75 %
Spezialbetriebe Schweine ⁷⁾	Veredelung \geq 75 %
Spezialbetriebe Geflügel ⁸⁾	Veredelung \geq 75 %

1) Kombinierte Forst- und Landwirtschaftsbetriebe.
 2) Kombinierte Land- und Forstwirtschaftsbetriebe.
 3) StDB Obst > StDB Wein. 4) StDB Wein > StDB Obst.
 5) StDB Rinder > StDB Milch. 6) StDB Milch > StDB Rinder.
 7) StDB Schweine > StDB Geflügel. 8) StDB Geflügel > StDB Schweine.

Betriebsprämie

Die Einheitliche Betriebsprämie (EBP) wurde im Jahr 2005 erstmals ausbezahlt. Sie setzt sich aus den bisherigen gekoppelten Maßnahmen zusammen. Jedem Landwirt (in den meisten Fällen dem Bewirtschafter im Referenzzeitraum) sind Zahlungsansprüche aufgrund seiner historischen Direktzahlungen zugeteilt worden. Diese Zahlungsansprüche sind in der Regel auf Basis der durchschnittlichen Zahlungen für auszahlungsfähige Flächen und Tiere der Jahre 2000 bis 2002 (Referenzbetrag im Referenzzeitraum) und dem Durchschnitt der prämienbegründeten Ackerflächen und Futterflächen (Referenzfläche) berechnet worden. Man unterscheidet vier Arten von Zahlungsansprüchen:

- **Flächenbezogener Zahlungsanspruch (FZA):** Diese Zahlungsansprüche sind flächenbezogen und können mit beihilfefähiger Fläche (prämienfähiges Grünland oder Ackerfläche) genutzt werden. Die Berechnung erfolgte durch Teilung des Referenzbetrages durch Referenzfläche.
- **Zahlungsansprüche, die besonderen Bedingungen unterliegen - Besonderer Zahlungsanspruch (BZA):** Besondere Zahlungsansprüche liegen vor, wenn z.B. im Referenzzeitraum bestimmte Direktzahlungen wie Schlachtprämien, Rinderprämien oder Schaf/Ziegenprämien ohne entsprechende Flächenbasis gewährt wurden. In diesem Fall kann der Zahlungsanspruch nur dann genutzt werden, wenn das Mindestproduktionsniveau (Haltung von mind. 50% der im Referenzzeitraum

Darstellung der Einkommensermittlung für den Grünen Bericht

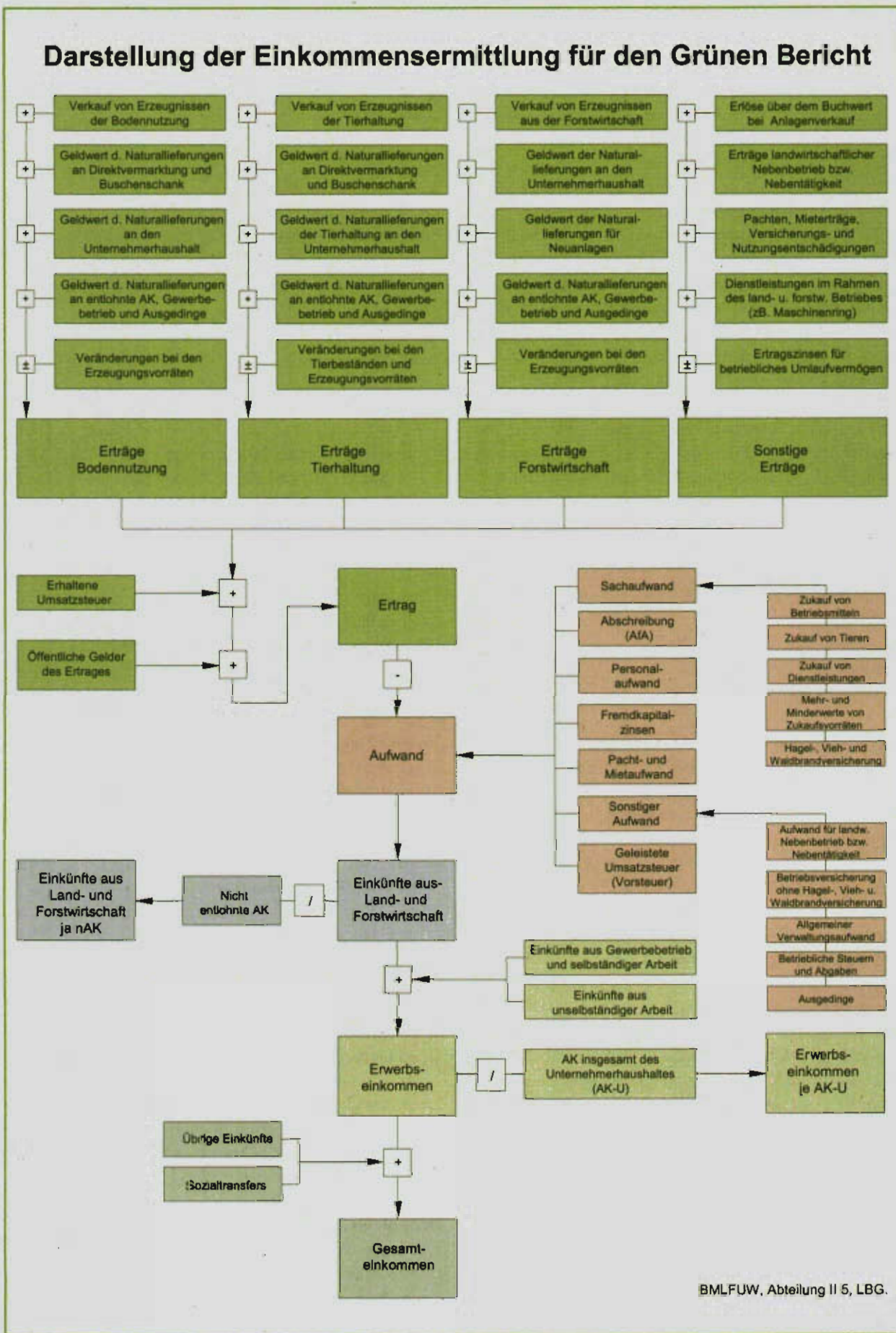

BMLFUW, Abteilung II 5, LBG.

gehaltenen Tiere ausgedrückt in GVE) erfüllt wird oder eine beihilfefähige Fläche zu Grunde liegt.

- **Stilllegungszahlungsanspruch (SLZA):** Betriebe mit Kulturlächenzahlungen, die im Referenzzeitraum zur Stilllegung verpflichtet waren, wurden SLZA auf Grundlage der obligatorischen Stilllegung berechnet. Der Wert eines SLZA beträgt 332,01 Euro.
- **Zahlungsanspruch aus der nationalen Reserve (NRZA):** Wurden im Referenzzeitraum Investitionen zur Erhöhung der Produktionskapazität, Produktionsumstellungen getätigt oder haben Betriebe mit der Landwirtschaft begonnen, welche bei der Berechnung der Betriebsprämie nicht oder nur teilweise im Referenzzeitraum erfasst wurden, so bestand die Möglichkeit, Zahlungen aus der nationalen Reserve zu erhalten, um diesen Sonderfällen Zahlungsansprüche zuteilen zu können.

Die Einheitliche Betriebsprämie für jeden Betrieb ergibt sich aus der Anzahl der Zahlungsansprüche, die im jeweiligen Antragsjahr mit Hilfe der beihilfefähigen Fläche (jede landwirtschaftliche Acker- oder Grünlandfläche) oder Erfüllung des Mindestproduktionsniveaus des Betriebes genutzt werden.

Betriebszahl

Siehe: Einheitswert.

Biodiversität

Siehe: Biologische Vielfalt.

Biogütezeichen

Das Biogütezeichen ist die Vergabe des Zeichens gemäß Gütezeichenverordnung 273/1942. Grundsätzlich müssen für das Biogütezeichen die lebensmittelrechtlichen Vorschriften - insbesondere der Codex-Kapitel A8 und die (EWG)-VO 2092/91 - erfüllt werden. Im Allgemeinen bestätigt ein Gütezeichen im Gegensatz zu einer Marke, dass bestimmte Erzeugungsregeln garantiert eingehalten werden, was eine dementsprechende Kontrolle inkludiert (*Vergleiche auch: Markenartikel*).

Biologischer Landbau

Der biologische Landbau wird durch die VO (EG) Nr. 834/2007 des Rates über die ökologische/biologische Produktion und die Kennzeichnung von ökologischen/biologischen Erzeugnissen geregelt. Das Grundprinzip ist die Kreislaufwirtschaft:

- geschlossener Stoffkreislauf,
- Verzicht auf chemisch-synthetische Hilfsmittel (leichtlösliche Mineraldünger, Pflanzenschutzmittel)
- Erhaltung einer dauerhaften Bodenfruchtbarkeit, sorgsame Humuswirtschaft
- Schonung nicht erneuerbarer Ressourcen
- artgerechte Viehhaltung
- aufgelockerte Fruchtfolgen

- Leguminosenanbau
- schonende Bodenbearbeitung

Bodenklimazahl

Siehe: Einheitswert.

Bruttoinlandsprodukt

Das Bruttoinlandsprodukt (BIP) misst die im Inland erbrachte wirtschaftliche Leistung, das ist der Geldwert aller im Inland produzierten Waren und Dienstleistungen abzüglich der von anderen Sektoren zugekauften Leistungen (Vorleistungen). Einige Begriffe:

- **Beitrag der Land- und Forstwirtschaft zum Bruttoinlandsprodukt:** Dieser wird ermittelt, indem vom Wert der Endproduktion die Vorleistungen abgezogen werden. Für die Berechnung der Bruttowertschöpfung zu Marktpreisen werden die Produkte und Produktionsmittel zu Preisen frei Hof bewertet. Werden dem Bruttoinlandsprodukt etwaige Subventionen zugezählt und indirekte Steuern abgezogen, ergibt sich die Wertschöpfung zu Faktorkosten.
- **Imputierte Bankdienstleistungen:** Gegenwert des Nettoertrages der Banken aus dem Zinsengeschäft (Zinserträge minus Zinsaufwendungen). Sie stellen einen Kostenbestandteil der einzelnen Wirtschaftszweige dar (Nettoentgelte für die Bankdienstleistungen) und müssten als solche eigentlich deren Vorleistungen erhöhen (und daher die Wertschöpfung vermindern). Mangels sinnvoller Zurechnungsmöglichkeit auf die einzelnen Wirtschaftszweige werden die imputierten Bankdienstleistungen global in Abzug gebracht ("Negativbuchung").
- **Vermögensverwaltung:** umfasst Geld- und Kreditwesen, Versicherungen, Realitäten etc.
- **Sonstige Produzenten:** umfasst öffentliche, private und häusliche Dienste.
- **Sonstige Dienste:** umfasst alle Dienstleistungen, die nicht Handel, Verkehr, Vermögensverwaltung oder öffentlicher Dienst sind, wie z.B. Wäschereien, Reinigung, Theater etc.

Bruttoinvestitionen

In bauliche Anlagevermögen, Maschinen und Geräte

Umfassen die Investitionen im land- und forstwirtschaftlichen Betrieb für Grundverbesserungen, Gebäude sowie für Maschinen und Geräte. Eigene Arbeits- und Maschinenleistungen sind im ausgewiesenen Bruttoinvestitionsbetrag nicht berücksichtigt.

Bruttoinvestitionen in das Anlagevermögen

Umfassen die Investitionen im land- und forstwirtschaftlichen Betrieb für Grund und Boden, Grundverbesserungen, bauliche Anlagen, Dauerkulturen, stehendes Holz, Maschinen und Geräte sowie immaterielle Vermögensgegen-

stände. Eigene Arbeits- und Maschinenleistungen sind im ausgewiesenen Bruttoinvestitionsbetrag nicht berücksichtigt.

BSE

(Bovine Spongiforme Encephalopathie)

Die BSE ("Rinderwahnsinn") ist eine langsam fortschreitende und immer tödlich endende neurologische Erkrankung (z.B. Bewegungsanomalien und Verhaltensstörungen) von Rindern. Die Übertragung dieser Krankheit erfolgt über Tierkörpermehle von scrapieinfizierten Schafen und Rindern. Die Krankheit hat eine sehr lange Inkubationszeit.

BSVG

Bauern-Sozialversicherungsgesetz. Nach dem BSVG ist der Einheitswert maßgebend für die Beitragspflicht und Beitragshöhe zur Unfallversicherung, Krankenversicherung, Betriebshilfe(gesetz) und Pensionsversicherung.

COREPER

In den Sitzungen des COREPERs (COmité des REprésentants PERmanents oder ASTV, Ausschuss der Ständigen Vertreter) werden die Ministerräte auf Beamtenebene vorbereitet.

■ **COREPER I:** Dieses Gremium ist zuständig für folgende Räte:

1. Rat Landwirtschaft und Fischerei nur Bereiche, Veterinär und Betriebsmittel, die restlichen Agenden des Rates Landwirtschaft werden im SAL gemacht
2. Rat Umwelt
3. Rat Beschäftigung, Sozialpolitik, Gesundheit und Konsumentenschutz
4. Rat Wettbewerb (Binnenmarkt, Industrie und Forschung)
5. Rat Verkehr Telekommunikation und Energie
6. Rat Bildung, Jugend und Kultur

■ **COREPER II:** Dieses Gremium ist zuständig für folgende Räte:

1. Rat Wirtschaft und Finanzen
2. Rat Justiz und Inneres
3. Rat Allgemeine Angelegenheiten und Außenbeziehungen.

Cross Compliance

Einhaltung der gesetzlichen Standards bezugnehmend auf Umwelt, Lebensmittelsicherheit und Tierschutz.

CSE (Consumer Support Estimate)

Das Verbraucher-Subventions-Äquivalent ist definiert als jener Betrag, der den Verbrauchern zugute kommen müsste, um sie beim Wegfall von Agrarstützungsmaßnahmen zu entschädigen. Die Verbraucherstützung enthält die staatlichen Ausgaben zur Förderung des Absatzes land-

wirtschaftlicher Produkte abzüglich der Marktpreisstützung (siehe: PSE) ihrer im Inland verbrauchten Mengen.

Dauergrünland

Umfasst ein- und mehrmähdige Wiesen, Kulturweiden, Hutweiden, Streuwiesen, Almen und Bergmäher.

EGFL

Der europäische Garantiefonds für die Landwirtschaft bestreitet die Ausgaben für die 1. Säule der Gemeinsamen Agrarpolitik, das heißt insbesondere die Ausfuhrerstattungen und die Interventionen zur Regulierung der Agrarmärkte sowie die Direktzahlungen an die LandwirtInnen.

EGE

Europäische Größeneinheit

Die Europäische Größeneinheit (EGE) ist ein Maßstab für die wirtschaftliche Betriebsgröße. Sie entspricht der Summe der Standarddeckungsbeiträge. Die EGE macht derzeit 1.200 Euro landwirtschaftlicher SDB aus. Findet Verwendung im Rahmen des INLB.

ELER

Der Europäische Landwirtschaftsfonds für die Entwicklung des ländlichen Raums (2. Säule der Gemeinsamen Agrarpolitik) finanziert die Entwicklungsprogramme für den ländlichen Raum.

ELER-Ausschuss

Der ELER-Ausschuss unterstützt die Kommission bei der Verwaltung der Maßnahmen zur Entwicklung des ländlichen Raums.

Eigenkapital

Sind die in der Bilanz ausgewiesenen Mittel, die für die Finanzierung des Gesamtvermögens von dem/den Eigentümer/n zur Verfügung gestellt werden.

Eigenkapitalquote

Diese Kennzahl gibt an, wie hoch der Anteil des Eigenkapitals am Gesamtkapital ist.

$$\frac{\text{Eigenkapital}}{\text{Gesamtkapital}} \times 100$$

Eigenkapitalrentabilität

Kennzahl für die Verzinsung des im Unternehmen eingesetzten Eigenkapitals.

$$\frac{\text{Einkünfte aus Land- und Forstwirtschaft - Lohnansatz}}{\text{Eigenkapital}} \times 100$$

Eigenkapitalveränderung des land- und forstwirtschaftlichen Betriebes

Errechnet sich als Differenz zwischen dem Eigenkapital am Jahresende und am Jahresbeginn.

Einheitswert

Theoretische Definition: Der Einheitswert repräsentiert einen Ertragswert, der dem 18-fachen Reinertrag eines Betriebes mit entlohnten fremden Arbeitskräften bei ortsüblicher und nachhaltiger Bewirtschaftung entspricht. Außerdem wird unterstellt, dass der Betrieb ausgedingt-, pacht- und schuldenfrei ist.

Praktische Definition: Der Einheitswert eines landwirtschaftlichen Betriebes ist ein standardisierter Ertragswert in Geldeinheiten (Euro), der die

- natürlichen Ertragsbedingungen (Bodenschätzung, Wasserverhältnisse, Geländeneigung und Klima) und
- die wirtschaftlichen Ertragsbedingungen (äußere und innere Verkehrslage, Betriebsgröße) widerspiegelt.

Teilkomponenten des Einheitswertes:

- **Bodenklimazahl (BKZ):** Sie ist eine Wertzahl (zwischen 1 und 100), die anhand objektiver Kriterien (Bodenschätzung, Wasserverhältnisse, Geländeneigung und Klima) die natürliche Ertragsfähigkeit eines Betriebes im Vergleich zum ertragsfähigsten Standort wiedergibt. Berechnung der Bodenklimazahl (BKZ): Acker(Grünland)zahl x Fläche in Ar = Ertragsmesszahl. Die Summe der Ertragsmesszahlen aller Flächen, geteilt durch die Gesamtfläche in Ar, ergibt die Bodenklimazahl des Betriebes.
- Die **Ackerzahl oder Grünlandzahl (AZ, GLZ)** ist die Wertzahl eines landwirtschaftlichen Grundstücks (zwischen 1 und 100), die aufgrund der Bodenschätzung einen objektiven Maßstab für die natürlichen Ertragsbedingungen eines Standorts im Vergleich zum besten Standort in Österreich (*100er Böden*) repräsentiert. Berücksichtigt werden: Bodenart, Wasserverhältnisse, Geländeneigung, Besonderheiten wie Bodentypen und klimatische Verhältnisse.
- Die **Ertragsmesszahl (EMZ)** ist die, die natürlichen Ertragsbedingungen wiedergebende Ackerzahl oder Grünlandzahl multipliziert mit der jeweiligen Fläche des Grundstückes. Sie ist grundstücksbezogen und dient so wie die Bodenklimazahl und die Betriebszahl zur Feststellung des Einheitswertes.
- **Betriebszahl (BZ):** Sie ist eine Wertzahl (zwischen 1 und 100), die die natürlichen und wirtschaftlichen Ertragsbedingungen eines landwirtschaftlichen Betriebes als objektives Maß im Vergleich zu einem ideellen ertragsfähigen Hauptvergleichsbetrieb mit der Betriebszahl 100 wiedergibt. Sie errechnet sich aus der Bodenklimazahl,

die mit Zu- und Abschlägen für die wirtschaftlichen Ertragsbedingungen (äußere und innere Verkehrslage, Betriebsgröße) versehen wird.



Steuerliche Anknüpfung:

- Abgabe von land- und forstwirtschaftlichen Betrieben
- Einkommensteuer, Pauschalierung der landwirtschaftlichen Betriebe, Buchführungspflicht
- Beitrag von land- und forstwirtschaftlichen Betrieben zum Ausgleichsfonds für Familienbeihilfen (FLAG)
- Beitrag zur landwirtschaftlichen Unfallversicherung
- Grundsteuer (Hebesatz dzt. 500% des Messbetrages)
- Erbschafts- und Schenkungssteuer
- Stempel- und Rechtsgebühren
- Grunderwerbsteuer
- Umgründungssteuergesetz

Sozialversicherungsrechtliche Bedeutung:

- Nach dem Bauernsozialversicherungsgesetz (BSVG) ist der Einheitswert maßgebend für die Beitragspflicht und Höhe der Beiträge (gilt für Unfallversicherung, Krankenversicherung, Betriebshilfegesetz, Pensionsversicherung)
- Ausgleichszulage (ASVG, GSVG)
- Arbeitslosenversicherung (Notstandshilfe)
- Kriegsoferversorgungsgesetz

Sonstige Anbindungen:

- Landwirtschaftliche Kammerumlage
- Neuer Berghöfekataster (Ergebnisse der Bodenschätzung)
- Kirchenbeitrag

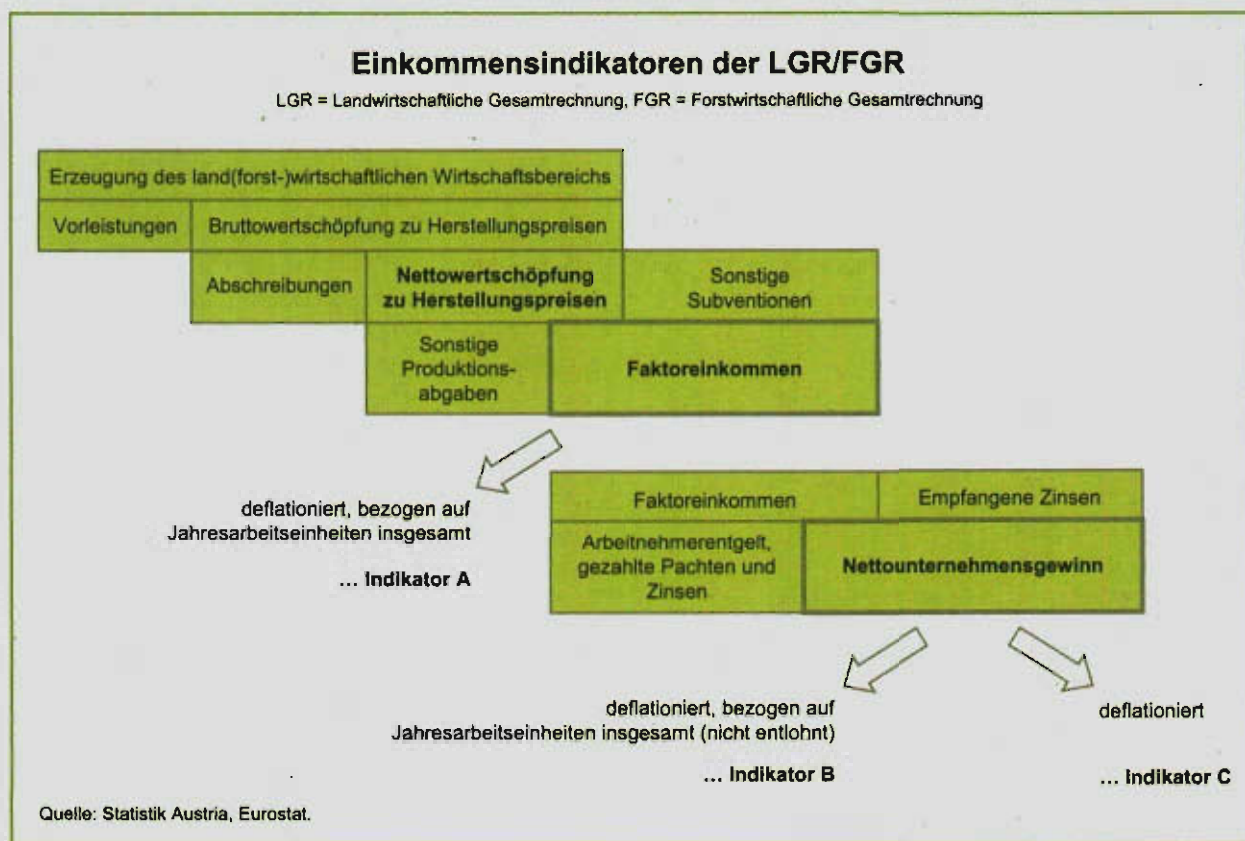

- Studienbeihilfe
- Diverse Förderungen und Transferzahlungen für die Landwirtschaft

Einkommensindikatoren

(Begriff der LGR/FGR)

Eurostat weist für den landwirtschaftlichen Wirtschaftsbereich folgende drei Einkommensindikatoren aus:

- *Indikator A*: Index des realen Faktoreinkommens in der Landwirtschaft je Jahresarbeitseinheit
- *Indikator B*: Index des realen landwirtschaftlichen Nettounternehmensgewinns je nicht entlohnter Jahresarbeitseinheit
- *Indikator C*: Landwirtschaftlicher Nettounternehmensgewinn

Die Deflationierung der nominalen Angaben erfolgt mit dem impliziten Preisindex des Bruttoinlandsprodukts.

Einkünfte aus Land- und Forstwirtschaft

Sie stellen das Entgelt für die im land- und forstwirtschaftlichen Betrieb geleistete Arbeit der nicht entlohnten Arbeitskräfte für die unternehmerische Tätigkeit und für den Einsatz des Eigenkapitals dar. Sie werden berechnet, indem vom Ertrag der Aufwand abgezogen wird. Durch die Einkünfte aus Land- und Forstwirtschaft sind noch die Beiträge zur gesetzlichen Sozialversicherung und die Einkommenssteuer abzudecken.

EK

(Europäische Kommission)

Die Europäische Kommission ist das ausführende Organ der EU. Sie hat ihren Sitz in Brüssel. Zu den Aufgaben der Kommission gehören:

- Erarbeitung von Gesetzesvorschlägen an den EU-Rat
- Durchführung der Ratsbeschlüsse
- Rechtssetzung mittels Verordnungen (VO)
- Verwaltung der Fonds und Programme

Die Arbeit der EK wird mit 20 von den Regierungen der Mitgliedstaaten ernannten Kommissaren wahrgenommen, denen ein in Generaldirektionen (GD) untergliederter Verwaltungsapparat zur Verfügung steht.

Entlohnte AK (eAK)

(Siehe: *Arbeitskrafteinheit (AK)*).

EP

(Europäisches Parlament)

Gründung: 1976. Seit Juni 1979 Direktwahlen im 5-Jahres-Rhythmus. Seit 2004 732 Abgeordnete. Aufgabenschwerpunkte: Mitwirkung an der EU-Rechtssetzung (sogenanntes Mitentscheidungsverfahren), Kontrolle von Kommission und Rat durch Anfragen und Untersuchungsausschüsse, weitreichende Befugnisse als Haushaltsbehörde. Sitz: Brüssel und Straßburg, Arbeitsweise: monatliche Plenartagungen.

ERP-Fonds*(Europäisches Wiederaufbauprogramm)*

Eine seit 1985 nach privatwirtschaftlichen Grundsätzen geführte Förderinstitution, die der österreichischen Wirtschaft Kredite auf der Grundlage des sogenannten Marshallplan - Hilfe der USA zum Wiederaufbau Europas nach dem 2. Weltkrieg - gewährt. Weiters ist der ERP-Fonds mit der Abwicklung von Investitionsförderungsmaßnahmen des BMLFUW betraut.

Ertrag

Der Ertrag des gesamten land- und forstwirtschaftlichen Betriebes besteht aus:

- Ertrag Bodennutzung
- Ertrag Tierhaltung
- Ertrag Forstwirtschaft
- Erhaltene Umsatzsteuer
- Öffentliche Gelder (ohne Investitionszuschüsse)
- Sonstiger Ertrag
- abzüglich internen Ertrags

Ertrag Bodennutzung*(siehe auch unter Begriff Ertrag)*

Die Erträge aus der Bodennutzung bestehen aus:

- dem Verkauf von Erzeugnissen der Bodennutzung (ohne Direktvermarktung und Buschenschank)
- dem Geldwert der Naturallieferungen an Direktvermarktung und Buschenschank
- dem Geldwert der Naturallieferungen an den Haushalt des Unternehmerhaushalts
- dem Geldwert der Naturallieferungen an familienfremde Arbeitskräfte und an allenfalls angeschlossene Gewerbebetriebe sowie das Ausgedinge
- den Veränderungen bei den Erzeugungsvorräten

Die im Berichtsjahr direkt der Bodennutzung zuordenbaren öffentlichen Gelder sind darin nicht enthalten.

Ertrag Forstwirtschaft*(siehe auch unter Begriff Ertrag)*

Die Erträge aus der Forstwirtschaft bestehen aus:

- dem Verkauf von Erzeugnissen der Forstwirtschaft
- dem Geldwert der Naturallieferungen der Forstwirtschaft an den Haushalt des Unternehmerhaushalts
- dem Geldwert der Naturallieferungen der Forstwirtschaft für Neuanlagen
- dem Geldwert der Naturallieferungen an familienfremde Arbeitskräfte und an allenfalls angeschlossene Gewerbebetriebe sowie das Ausgedinge
- den Veränderungen bei den Erzeugungsvorräten (Veränderungen am stehenden Holz werden nicht berücksichtigt)

Die im Berichtsjahr direkt der Forstwirtschaft zuordenbaren öffentlichen Gelder sind darin nicht enthalten.

Ertrag Tierhaltung*(siehe auch unter Begriff Ertrag)*

Die Erträge aus der Tierhaltung bestehen aus:

- dem Verkauf von Erzeugnissen der Tierhaltung (ohne Direktvermarktung und Buschenschank); die Zuchtiererträge ergeben sich aus der Differenz zwischen dem Verkaufserlös und dem Buchwert
- dem Geldwert der Naturallieferungen an Direktvermarktung und Buschenschank
- dem Geldwert der Naturallieferungen der Tierhaltung an den Haushalt des Unternehmerhaushalts
- dem Geldwert der Naturallieferungen an familienfremde Arbeitskräfte und an allenfalls angeschlossene Gewerbebetriebe sowie das Ausgedinge
- den Veränderungen bei den Tierbeständen und Erzeugungsvorräten

Die im Berichtsjahr direkt der Tierhaltung zuordenbaren öffentlichen Gelder sind darin nicht enthalten.

Ertragsmesszahl

Siehe: Einheitswert.

Erwerbseinkommen

Einkünfte aus Land- und Forstwirtschaft zuzüglich der Einkünfte aus Gewerbebetrieb, selbstständiger und unselbstständiger Arbeit des Unternehmerhaushalts (Überbegriff: Außerbetriebliche Einkünfte). Die Einkünfte aus Gewerbebetrieb und selbstständiger Arbeit werden abzüglich der Beiträge zur gesetzlichen Sozialversicherung, die Einkünfte aus unselbstständiger Arbeit werden abzüglich der Beiträge zur gesetzlichen Sozialversicherung und der einbehaltenen Lohnsteuer verbucht.

EU*(Europäische Union)*

Die vertraglichen Grundlagen der EU in ihrem jetzigen Erscheinungsbild sind das Ergebnis der Weiterentwicklung der völkerrechtlichen Verträge zwischen den 6 Gründungsstaaten (Belgien, Niederlande, Luxemburg, BRD, Italien und Frankreich), die die Grundlage für die Europäische Gemeinschaft für Kohle und Stahl (EGKS, in Kraft mit 23. Juni 1953), die europäische Wirtschaftsgemeinschaft EWG (in Kraft mit 1. Jänner 1958) sowie die europäische Atomgemeinschaft EURATOM (in Kraft mit 1. Jänner 1958) geschaffen hatten.

Die Weiterentwicklung dieser ursprünglichen Rechtsgemeinschaften erfolgte zum einen durch die schrittweise Erweiterung des Kreises der Mitgliedstaaten (Dänemark, Vereinigtes Königreich und Irland im Jahr 1973, Griechenland im Jahr 1981, Spanien und Portugal im Jahr 1986, Schweden, Finnland und Österreich im Jahr 1995, im Jahr 2004 Estland, Lettland, Litauen, Malta, Polen, Slowakei, Slowenien, Tschechien, Ungarn und Zypern im Jahr 2004,

zuletzt im Jahr 2007 Bulgarien und Rumänien), zum anderen durch vertraglich determinierte intrasystematische Veränderungen der rechtlichen Rahmenbedingungen: insbesondere sind zu nennen: Einheitliche Europäische Akte EEA 1986, Vertrag über die Europäische Union (Maastrichter Vertrag) 1992, Amsterdamer Vertrag 1997 (in Kraft mit 1. Mai 1999), Vertrag von Nizza (unterzeichnet 26. Februar 2001, in Kraft mit 1. Februar 2003). Der (zur zweiten Kategorie zu zählende) "Entwurf eines Vertrags über eine Verfassung für Europa" wurde am 29. Oktober 2004 von den Mitgliedstaaten in Rom unterzeichnet (Erstellung der 21 Sprachversionen). Er bietet - anders als die eben genannten Dokumente - keine Novellierung des bestehenden Rechtsbestandes, sondern setzt an seine Stelle ein völlig neues Vertragswerk. Zu seinem Inkrafttreten bedarf es nach der derzeit geltenden Rechtslage (Art 48 EUV) der Ratifikation durch alle Mitgliedstaaten gemäß deren verfassungsrechtlichen Vorschriften.

EU-Rahmenprogramm für Forschung und technologische Entwicklung

Das 7. Rahmenprogramm für Forschung, technologische Entwicklung und Demonstration (7. RP) ist derzeit das größte transnationale Forschungsprogramm weltweit. Sein Budget beläuft sich auf rund 50 Mrd. Euro (ohne Euratom), die Laufzeit von 2007 bis 2013. Innovative, zukunftsfähige Technologiebereiche von Energie bis Verkehr werden ebenso gefördert wie Humanressourcen und Mobilität, KMU oder Forschungsinfrastrukturen.

Das 7. RP setzt sich maßgeblich aus vier "Spezifischen Programmen" zusammen. Jedes der Spezifischen Programme geht mit einer bestimmten Zielsetzung, einer eigenen Struktur und eigenen Antragsbedingungen einher. Im spezifischen Programm Zusammenarbeit (Kooperation) wird die grenzüberschreitende Zusammenarbeit in zehn Themenbereichen der Wissenschaft und Forschung gefördert. Ein Themenbereich widmet sich der Forschung im Bereich "Lebensmittel, Landwirtschaft, Fischerei und Biotechnologie".

- **Lebensmittel, Landwirtschaft, Fischerei und Biotechnologie**: Neue Erkenntnisse auf dem Gebiet der nachhaltigen Bewirtschaftung, der Produktion und des Einsatzes biologischer Ressourcen (Mikroorganismen, Pflanzen, Tiere) bilden die Grundlage für neue, nachhaltige, wirtschaftliche und wettbewerbsfähige Produkte für die Landwirtschaft, die Fischerei, die Lebensmittel, Gesundheits- und Forstindustrie sowie für verwandte Industriezweige. Ziel ist der Aufbau einer europäischen wissenschaftsgestützten Bio-Wirtschaft (Knowledge Based Bio Economy) durch die Zusammenführung von Wissenschaft, Industrie und anderen Interessengruppen. http://cordis.europa.eu/fp7/kbbe/home_en.html

EUROSTAT

Eurostat ist das statistische Amt der Europäischen Gemeinschaften mit Sitz in Luxemburg. Es hat den Auftrag, die Union mit europäischen Statistiken zu versorgen, die Vergleiche zwischen Ländern und Regionen ermöglichen.

Europäisches System Volkswirtschaftlicher Gesamtrechnungen 1995 (ESVG 95)

(Begriff der LGR/FGR)

International vereinheitlichtes Rechnungssystem, das systematisch und detailliert eine Volkswirtschaft (Region, Land, Ländergruppe) mit ihren wesentlichen Merkmalen und Beziehungen zu anderen Volkswirtschaften beschreibt.

Das ESVG 1995, welches einheitliche Konzepte, Definitionen, Buchungsregeln und Systematiken für die Mitgliedstaaten der Europäischen Union vorschreibt, ersetzt das 1970 veröffentlichte Europäische System Volkswirtschaftlicher Gesamtrechnungen (ESVG 1970). Es stimmt mit den weltweit geltenden Regeln des Systems Volkswirtschaftlicher Gesamtrechnungen der Vereinten Nationen (SNA) überein, berücksichtigt jedoch stärker die Gegebenheiten und den Datenbedarf in der Europäischen Union.

EU-SILC

Berechnungsmethode für das verfügbare Haushaltseinkommen: Es beinhaltet die Erwerbseinkommen, Kapitalerträge, Renten- und Sozialtransfer abzgl. Steuern; erhaltene Unterhaltsleistungen werden hinzugezählt, bezahlte abgezogen. Um eine Vergleichbarkeit unterschiedlicher Haushalte zu ermöglichen, wird das äquivalisierte Haushaltseinkommen (= verfügbares Haushaltseinkommen je zu versorgender Person) herangezogen.

Evaluierung von Interventionsprogrammen

Evaluierungen sind wissenschaftliche Verfahren zur systematischen Sammlung, Analyse und Bewertung von Informationen und Daten, um die ökologischen und sozioökonomischen Auswirkungen von Interventionsprogrammen festzustellen. Sie dienen der Überprüfung der Effizienz und Effektivität sowie der Qualität der jeweiligen Maßnahme. Sie finden zu bestimmten Zeitpunkten im Programmablauf statt und sollen Entscheidungen über Programmänderungen und -verbesserungen abstützen sowie anwendbare Empfehlungen zur Ausgestaltung von neuen Programmen beinhalten. Evaluierungen sollen die Zuweisung der Finanzmittel und die administrative Abwicklung transparent darlegen. Die verwendeten methodischen Ansätze müssen anerkannt und im Evaluierungsbericht klar dargelegt werden. Eine Evaluierung soll von Personen erfolgen, die an der Programmentwicklung und Abwicklung nicht beteiligt sind. Sie sind keine wissenschaftlichen Studien. Ihre Ergebnisse haben hohen praktischen Wert.

EXTRASTAT

Das statistische Erhebungssystem EXTRASTAT erfasst den Warenverkehr der EU-Mitgliedstaaten mit den Drittstaaten. Die Datenerhebung für den Außenhandel Österreichs erfolgt wie bisher durch die Zollbehörde, welche dann die Daten an die Statistik Austria weiterleitet (siehe auch: INTRASTAT und EUROSTAT).

Faktoreinkommen

(Begriff der LGR/FGR)

Er errechnet sich aus: Nettowertschöpfung zu Herstellungspreisen - Sonstige Produktionsabgaben + Sonstige Subventionen.

Das Faktoreinkommen (=Nettowertschöpfung zu Faktorkosten) misst die Entlohnung aller Produktionsfaktoren (Grund und Boden, Kapital und Arbeit) und stellt damit die Gesamtheit des Wertes dar, den eine Einheit durch ihre Produktionstätigkeit erwirtschaftet.

FAO

(Food and Agriculture Organisation)

Ernährungs- und Landwirtschaftsorganisation der Vereinten Nationen (UNO); Sitz: Rom; Ziel: Hebung des Lebens- und Ernährungsstandards in der Welt.

Flächenproduktivität

Siehe: Partielle Produktivität.

Förderbare Grünlandflächen (laut ÖPUL)

Grünlandflächen und Ackerfutter in Hektar (ha) werden im ÖPUL 2007 mit nachstehenden Faktoren multipliziert:

- | | |
|--|------|
| ■ Mähwiese und Mähweide (ab 2 Nutzungen) | |
| Dauerweiden | 1,00 |
| ■ Mähwiese (ein Schnitt), Hutweide, | |
| Bergmähder, Streuwiese | 0,60 |

Forstwirtschaftlich genutzte Fläche (FF)

Summe aus Waldflächen (ohne ideelle Flächen) und Forstgärten. Energieholz- und Christbaumflächen zählen im Gegensatz zur Agrarstrukturerhebung nicht dazu.

Fremdkapital

Sind die in der Bilanz ausgewiesenen Mittel, die für die Finanzierung des Gesamtvermögens von Dritten (Banken, Lieferanten etc.) zur Verfügung gestellt werden.

Futterflächen

Definition nach Ausgleichszulage: Als Futterflächen gelten jene landwirtschaftlich genutzte Flächen, deren Ertrag zur Viehfütterung bestimmt ist. Bei Beweidung von Flächen außerhalb des Heimgutes sind die betreffenden Futterflächen von ihrem Weidebesatz einzurechnen (max. 1 GVE/ha).

GAP

Die Gemeinsame Agrarpolitik (GAP) der Europäischen Union (EU) ist bereits in den Gründungsverträgen der EU ("Römer Verträge") verankert. Die GAP funktioniert nach drei Grundprinzipien:

- *Einheit des Marktes*: freier Warenverkehr innerhalb der EU, Ausschluss von Subventionen, die den Wettbewerb verfälschen, gleiche agrarpolitische Instrumente in der EU.
- *Gemeinschaftspräferenz*: Vorrang für innergemeinschaftliche Produkte gegenüber Produkten aus Drittländern.
- *Gemeinsame Finanzierung der GAP*: gemeinsame, solidarische Finanzierung der GAP durch die Mitgliedsländer der EU aus dem Europäischen Ausrichtungs- und Garantiefonds für die Landwirtschaft (EAGFL).

Die GAP wurde in ihrer Geschichte mehrfach reformiert und gegenwärtig liegt ihr ein 2-Säulen-Modell zugrunde, das wie folgt skizziert werden kann:

- *Agrarmarktpolitik (GMO - Gemeinsame Marktordnungen)*: Realisierung der Gemeinsamen Marktorganisationen für die verschiedenen Agrarmärkte
- *Ländliche Entwicklung*: Förderung des ländlichen Raumes.

GEO-Informationssystem (GIS)

Ausgewogene Nutzung und Schutz der unverzichtbaren und unvermehrbareren Ressourcen Boden, Wasser und Wald bilden einen wesentlichen und höchst komplexen Aufgabenbereich des BMLFUW. Er erfordert laufend Entscheidungen in politischer, wirtschaftlicher und forderungstechnischer Hinsicht mit äußerst weitreichenden Konsequenzen. Zu diesem Zweck wird vom BMLFUW das Geo-Informationssystem (GIS) als zeitgemäße und effiziente Planungs- und Entscheidungsgrundlage eingerichtet.

Gesamteinkommen

Erwerbseinkommen zuzüglich Einkünfte aus Kapitalvermögen, Einkünfte aus Vermietung und Verpachtung, den Sozialtransfers und übrigen Einkünften des Unternehmerhaushalts.

Gesamtkapitalrentabilität

Kennzahl für die Verzinsung des im Unternehmen eingesetzten Eigen- und Fremdkapitals.

$$\frac{\text{Einkünfte aus Land- und Forstwirtschaft - Lohnansatz} + \text{Schuldzinsen}}{\text{Gesamtkapital}} \times 100$$

Gesamtfläche des Betriebes

Summe aus Kulturlfläche (inklusive zugepachteter, exklusive verpachteter Flächen) und sonstigen Flächen des Betriebes.

Gesamtkapital (Passiva)

Das Gesamtkapital setzt sich aus Eigen- und Fremdkapital zusammen und zeigt die Finanzierung des Gesamtvermögens. Es wird in der Bilanz als Passiva ausgewiesen.

Gesamtvermögen (Aktiva)

Das Gesamtvermögen ist die Summe aus Anlage-, Tier- und Umlaufvermögen des land- und forstwirtschaftlichen Betriebs. Es wird in der Bilanz als Aktiva ausgewiesen.

Gewinnermittlung für Land- und Forstwirte

Siehe: Steuerrecht für Land- und Forstwirtschaft.

GLÖZ-Flächen

Darunter versteht man Flächen, die nicht mehr für die Erzeugung genutzt werden und in guten landwirtschaftlichen und ökologischen Zustand (GLÖZ) zu halten sind. Die Mindestanforderungen werden vom Mitgliedstaat festgelegt. Diese wurden in Österreich mit der INVEKOS-Umsetzungs-Verordnung 2005, BGBl. II Nr. 474 i. d. F. BGBl. II Nr. 457/2005 (§ 5) durchgeführt.

Großvieheinheit (GVE)

Die Großvieheinheit (GVE) ist eine gemeinsame Einheit, um den Viehbestand in einer einzigen Zahl ausdrücken zu können. Die Stückzahlen der einzelnen Vieharten werden in GVE umgerechnet. Für jede Viehart ist nach Altersklassen und Nutzungsformen ein Umrechnungsschlüssel festgelegt. Rinder ab 2 Jahren gelten für den Grünen Bericht als 1,0 GVE. Es gibt je nach Zweck verschiedene GVE-Umrechnungsschlüssel (siehe dazu Tabelle 5.6.3 im Tabellenteil).

Grünlandzahl

Siehe: Einheitswert.

Gütersteuern

(Begriff der LGR/FGR)

Infolge der Bewertung zu Herstellungspreisen wird bei den Produktionsabgaben zwischen "Gütersteuern" und "sonstigen Produktionsabgaben" unterschieden.

Gemäß ESVG handelt es sich bei den Gütersteuern um Abgaben, die pro Einheit einer produzierten oder gehandelten Ware oder Dienstleistung zu entrichten sind. Sie können entweder als ein bestimmter Geldbetrag pro Mengeneinheit einer Ware oder Dienstleistung, oder wertbezogen festgesetzt werden, d.h. als ein bestimmter Prozentsatz des Preises pro Einheit oder des Wertes der den Gegenstand der Transaktion bildenden Waren oder Dienst-

leistungen. In der LGR werden als Gütersteuern u.a. die Agrarmarketingbeiträge sowie die Zusatzabgabe für die Überschreitung der Milchquoten verbucht.

Gütersubventionen

(Begriff der LGR/FGR)

Infolge der Bewertung zu Herstellungspreisen wird bei den Agrarförderungen zwischen "Gütersubventionen" und "sonstigen Subventionen" unterschieden.

Laut ESVG sind unter den Gütersubventionen jene Subventionen zu verstehen, die pro Einheit einer produzierten oder eingeführten Ware oder Dienstleistung geleistet werden. Sie werden entweder als ein bestimmter Geldbetrag pro Mengeneinheit einer Ware oder Dienstleistung oder wertbezogen festgesetzt, d.h. als bestimmter Prozentsatz des Preises pro Einheit. Sie können ferner als Differenz zwischen einem spezifischen angestrebten Preis und dem vom Käufer tatsächlich gezahlten Marktpreis berechnet werden. In der LGR werden z.B. die Kulturpflanzenausgleichszahlungen sowie die Tierprämien als Gütersubventionen verbucht.

Haupterwerbsbetrieb

Ein Haupterwerbsbetrieb ist ein Betrieb, in dem das Betriebsleiter Ehepaar mehr als 50% der gesamten Arbeitszeit im landwirtschaftlichen Betrieb tätig ist (siehe auch: Nebenerwerbsbetrieb).

Hausgärten

Bäuerliche Gemüsegärten, deren Erzeugnisse überwiegend zur Deckung des Eigenbedarfs des Unternehmerhaushalts dienen.

Herstellungspreis

(Begriff der LGR/FGR)

Die Bewertung der Produktion erfolgt zu "Herstellungspreisen". Der Herstellungspreis ist im LGR/FGR-Handbuch als jener Preis definiert, den der Produzent nach Abzug der auf die produzierten oder verkauften Güter zu zahlenden Steuern (also ohne Gütersteuern) aber einschließlich aller Subventionen, die auf die produzierten oder verkauften Güter gewährt werden (also einschließlich Gütersubventionen), erhält.

Hutweiden

Grünlandflächen, die nur für Weidezwecke genutzt werden.

Ideelle Flächen

Sind Anteile am Gemeinschaftsbesitz (z.B. Wald- und Weidenutzungsrechte), umgerechnet in Flächenäquivalente. Die Umrechnung erfolgt im Verhältnis der Anteile.

Index

Ein Index ist eine Messzahl (Vergleichszahl), die es ermöglichen soll, Unterschiede zwischen Perioden festzustellen. Die jeweiligen Werte werden als Prozentpunkte eines Basisjahres ausgedrückt. Weil jede Periode inneren Veränderungen (Änderungen in der Zusammensetzung des Warenkorbes) unterliegt, müssen die Indizes in gewissen Abständen ausgewechselt, das heißt über einen neuen Warenkorb revidiert werden. Mit dem neuen Warenkorb beginnt auch ein neuer Index mit einem neuen Basisjahr. Einige Indizes wie etwa der Verbraucherpreisindex (VPI) werden für Verträge herangezogen. Für diese Fälle wird der alte, also abgelaufene Index mit einem Verkettungsfaktor weitergeführt und damit für indexgebundene Verträge die Kontinuität gewahrt. Einige der bekanntesten offiziellen Indizes sind der Verbraucherpreisindex, der Erzeugerpreisindex, der Großhandelspreisindex und der Tariflohnindex.

Interner Aufwand

(siehe auch unter Begriff Aufwand)

Der interne Aufwand umfasst die im eigenen Betrieb erzeugten und verbrauchten Betriebsmittel (z.B. Futtermittel, Saatgut). Es gilt: Interner Aufwand ist gleich interner Ertrag.

Interner Ertrag

(siehe auch unter Begriff Ertrag)

Der interne Ertrag umfasst die im eigenen Betrieb erzeugten und verbrauchten Betriebsmittel (z.B. Futtermittel, Saatgut). Es gilt: Interner Ertrag ist gleich interner Aufwand.

Intervention

Maßnahme zur Marktpreisstützung durch Aufkauf der Interventionsprodukte und Einlagerung zu bestimmten Preisen (=Interventionspreis). Die Intervention ist insbesondere vorgesehen bei Getreide, Rindfleisch, Butter und Magermilchpulver, wobei vor allem bei Rindfleisch die Intervention nur mehr als Sicherheitsnetz besteht.

Interventionspreis

Ist der in den Gemeinsamen Marktorganisationen gelegte Preis, welcher ein Element zur Marktpreissicherung darstellt. Zum Interventionsankaufpreis, das ist jener Preis, zu dem staatliche Interventionsstellen mittels Intervention auf dem Markt regulierend eingreifen, wird die Ware aufgekauft, wenn der in der gemeinsamen Marktordnung vorgesehene Auslösemechanismus eintritt.

INVEKOS

(Integriertes Verwaltungs- und Kontrollsystem)

Das INVEKOS basiert auf der VO 738/2009 und der VO 1122/2009 und dient der Abwicklung und Kontrolle der EU-Förderungsmaßnahmen. Alle flächen- und tierbezogenen Beihilfenregelungen sind in dieses System eingebunden. Es schreibt unter anderem vor:

- ein umfassendes Datenbanksystem
- ein System zur Identifizierung der landwirtschaftlich genutzten Parzellen
- ein System zur Identifizierung und Erfassung von Tieren
- nähere Details hinsichtlich der Beihilfenanträge und deren Änderungsmöglichkeiten
- ein integriertes Kontrollsystem.

Investitionszuschüsse

Sind nicht rückzahlbare Gelder der öffentlichen Hand (EU, Bund, Länder und Gemeinden), die für die Bildung von Anlagevermögen einmalig gewährt werden. Sie reduzieren die jährliche Abschreibung.

Jahresarbeitsinheit (JAE)

Der landwirtschaftliche Arbeitseinsatz wird in Form von Vollzeitäquivalenten, sogenannten Jahresarbeitsinheiten (JAE) ermittelt. Die Anzahl der Stunden, die eine JAE umfasst, sollte der Anzahl der tatsächlich geleisteten Stunden auf einem Vollzeitarbeitsplatz in der Landwirtschaft entsprechen (wobei eine Person aber nicht mehr als eine JAE darstellen kann). Teilzeit und Saisonarbeit werden mit Bruchteilen einer JAE bewertet. Die Definition der Stunden/Vollzeitarbeitsplatz ist in den einzelnen Mitgliedsländern unterschiedlich; Österreich definiert eine JAE mit 2.160 Stunden je Jahr.

Kapitalproduktivität

Diese Kennzahl gibt an, wie hoch der Anteil des Ertrages am Besitzvermögen ist.

$$\frac{\text{Ertrag}}{\text{Besitzvermögen}} \times 100$$

Kaufkraftparitäten

geben das Preisverhältnis eines Warenkorbes in verschiedenen Währungen an. Dadurch ermittelt sich ein Umrechnungskurs zwischen Währungen, der von den Wechselkursschwankungen unabhängig ist.

Kleinerzeuger/Normalerzeuger

Die Unterscheidung zwischen Klein- und Normalerzeuger gibt es sowohl im Ackerbau als auch in der Tierhaltung sowie bei der Gewährung der Ausgleichszulage.

Kombinierte Nomenklatur (KN)

Ist eine Warennomenklatur VO (EWG), Nr.2658/87, die den Erfordernissen des Gemeinsamen Zollltarifs, der Statistik des Außenhandels der Gemeinschaft sowie anderer Gemeinschaftspolitiken auf dem Gebiet der Warenein- oder -ausfuhr entspricht. Die KN wurde 1988 zeitgleich mit dem Harmonisierten System eingeführt und setzt sich aus 8-stelligen numerisch kodierten Positionen zusammen. Die Kombinierte Nomenklatur wird jährlich revidiert. Im KN

umfasst der agrarische Außenhandel die Kapitel 1 bis 24 (siehe auch SITC).

Konfidenzintervall

Man versteht darunter ein aus Stichprobenwerten berechnetes Intervall, das den wahren, aber unbekanntem Parameter mit einer vorgegebenen Wahrscheinlichkeit überdeckt. Als Vertrauenswahrscheinlichkeit werden im Grünen Bericht 95,5% gewählt.

Krankenversicherung (KV)

Siehe: Sozialversicherungsanstalt der Bauern.

Kulturfläche (KF)

Summe aus allen landwirtschaftlich und forstwirtschaftlich genutzten Flächen (inklusive zugepachteter, exklusive verpachteter Flächen). Die sonstigen Flächen werden nicht in die Kulturfläche einbezogen.

Kulturlandschaft

Als Kulturlandschaft bezeichnet man die im Laufe der Jahrhunderte von den Menschen gestaltete und meistens auch weiterhin gepflegte, "humanisierte" Erdoberfläche. Sie zeigt Vegetationsgesellschaften, deren Zusammensetzung und Gestaltung vom Menschen und seiner Nutzung bestimmt werden. Die Industrielandschaft ist ebenfalls ein Teil der Kulturlandschaft (Gegensatz: Naturlandschaft).

Kulturweiden

In Weidenutzung stehende, mähbare Grünlandflächen.

Landwirtschaftlich genutzte Fläche (LF)

Summe aus Ackerland (einschließlich Bracheflächen), Hausgärten, Obstanlagen, Weingärten, Reb- und Baumschulen, Forstbaumschulen (auf landwirtschaftlichen Flächen), Energieholzflächen, Christbaumflächen, ein- und mehrmähdige Wiesen, Kulturweiden, Hutweiden, Streuwiesen, Almen und Bergmähder.

LFBIS

(Land- und forstwirtschaftliches Betriebsinformationssystem)

Das LFBIS ermöglicht dem Bund die Zusammenführung einzelbetrieblicher Daten in einem land- und forstwirtschaftlichen Betriebsinformationssystem und schreibt gemäß LFBIS-Gesetz 1980 die Übermittlung bestimmter Daten an Länder und Kammern vor. Die Identifikation des Betriebes erfolgt durch die Betriebsnummer. Das LFBIS enthält u.a. Daten der Betriebsstatistik und der Agrarförderungen. Die Stammdaten des LFBIS (Betriebsnummer, Betriebsinhaber, Adresse des Betriebes) wird von der Statistik Austria geführt, die technische Betreuung erfolgt über das LFRZ.

LFRZ

(Land-, Forst- und Wasserwirtschaftliches Rechenzentrum)

Bruttolohnansatz in Euro ¹⁾

	2009	2010	Veränderung in %
Lehrlinge	721	736	+2,1
Gewöhnlicher Lohn	1.421	1.451	+2,1
Facharbeiterlohn	1.608	1.640	+2,0
Meisterlohn	1.729	1.764	+2,0
Betriebsleiterzuschlag (je 100 Euro GSDB)	6,39	6,52	+2,0
Gartenbauzuschlag (je 100 Ar Gartenfläche)	21,43	22,43	+4,7

1) Für Betriebsleiter und Familienmitglieder (inklusive Sonderzahlungen).
Quelle: LBG

Dieses Rechenzentrum ist ein Verein. Wichtigstes Mitglied ist das BMLFUW. Das LFRZ betreut technisch verschiedene Datenbanken wie zum Beispiel ALFIS oder LFBIS.

Lohnansatz

Der Lohnansatz ist die Bewertung der Arbeitsleistung der nicht entlohnten Arbeitskräfte in Anlehnung an die Kollektivverträge für Dienstnehmer in land- und forstwirtschaftlichen Betrieben der einzelnen Bundesländer zuzüglich des Betriebsleiterzuschlags für die Managementtätigkeit. Die Höhe des Betriebsleiterzuschlages errechnet sich als Prozentsatz vom Gesamtstandarddeckungsbeitrag des Betriebes. Der Berechnung des Lohnansatzes werden bei Personen mit mehr als 270 Arbeitstagen pro Jahr die tatsächlich geleisteten Arbeitstage zu Grunde gelegt (siehe auch Tabelle).

Marktordnung (Gemeinsame Marktorganisation)

EU-Marktorganisationen gibt es in 22 Produktionsgruppen. Die wichtigsten sind Milch, Getreide, Rindfleisch, Schweinefleisch, Schaf- und Ziegenfleisch, Obst, Gemüse, Wein, Ölsaaten, Zucker, Eier und Geflügel. Sie regeln die Ein- und Ausfuhr, die Intervention und teilweise die Gewährung von Direktzahlungen zur Preis- und Absatzsicherung.

Median und Quartil

Eine aufsteigend sortierte Population wird durch den Median in zwei Hälften mit jeweils gleicher Fallanzahl geteilt; der Median ist also der "mittlere Wert" einer Verteilung. Quartile teilen die Population in vier gleiche Teile.

Natura 2000

Natura 2000 befasst sich mit der Erhaltung und nachhaltigen Bewirtschaftung der in der EU vorkommenden gefährdeten Lebensräume und Arten. Als Mitglied der EU ist Österreich zur Umsetzung der Fauna-Flora-Habitatrichtlinie und der Vogelschutzrichtlinie verpflichtet. An der Auswahl und Nennung von Natura 2000-Gebieten beteiligen sich alle Bundesländer. Die Ausweisung solcher Gebiete ist in

Österreich Sache der Landesregierungen. Die gemeldeten Gebiete werden von der EU-Kommission auf ihre fachliche Eignung geprüft.

Nebenerwerbsbetrieb

Als Nebenerwerbsbetrieb wird ein Betrieb bezeichnet, der unter jenen Grenzen liegt, welche für einen Haupterwerbsbetrieb per definitionem festgelegt sind.

Nettoinvestitionen in bauliche Anlagen, Maschinen und Geräte

Ist die Veränderung des Wertes der Grundverbesserungen, der Gebäude sowie der Maschinen und Geräte zwischen 1.1. und 31.12. desselben Jahres.

Nettosozialprodukt

Das Nettosozialprodukt ergibt sich aus dem Bruttosozialprodukt, vermindert um Steuern und Abschreibungen.

Nettowertschöpfung

(Begriff der LGR/FGR)

= Produktion - Vorleistungen - Abschreibungen

Die Nettowertschöpfung des land-/forstwirtschaftlichen Wirtschaftsbereichs misst den Wert, der von sämtlichen land-/forstwirtschaftlichen örtlichen FE geschaffen wird, nach Abzug der Abschreibungen. Da der Produktionswert zu Herstellungspreisen und die Vorleistungen zu Käuferpreisen bewertet werden, enthält sie die Gütersubventionen abzüglich der Gütersteuern.

Nicht entlohnte AK (nAK)

Siehe: Arbeitskrafteinheit (AK).

Nicht trennbare nichtlandwirtschaftliche

Nebentätigkeiten

(Begriff der LGR/FGR)

Tätigkeiten, die eng mit der landwirtschaftlichen Erzeugung verbunden sind und von der landwirtschaftlichen Haupttätigkeit nicht getrennt werden können. Es werden zwei Arten von nichtlandwirtschaftlichen Nebentätigkeiten unterschieden:

- Tätigkeiten, die eine Fortführung der landwirtschaftlichen Tätigkeit darstellen und wobei landwirtschaftliche Erzeugnisse verwendet werden (z.B. Verarbeitung landwirtschaftlicher Erzeugnisse im Betrieb)
- Tätigkeiten, bei denen der Betrieb und die landwirtschaftlichen Produktionsmittel genutzt werden (z.B. Urlaub am Bauernhof).

NUTS

(Nomenclature des Unités Territoriales Statistiques)

Systematik der Gebietseinheiten für die Statistik ist eine allgemeine, hierarchisch aufgebaute, dreistufige territoriale Gliederung der EU-Staaten (NUTS I, II, III), wobei die NUTS-

Einheiten in der Regel aus einer Verwaltungseinheit oder einer Gruppierung mehrerer Einheiten bestehen. Die NUTS-Gliederung dient sowohl statistischen Zwecken als auch - auf den Ebenen II und III - zur Strukturierung von Regionalförderungen. Sie gliedert Österreich in folgende Einheiten:

- Ebene NUTS I: 3 Einheiten: Ostösterreich: (Burgenland, Niederösterreich, Wien), Südösterreich: (Kärnten, Steiermark) und Westösterreich (Oberösterreich, Salzburg, Tirol, Vorarlberg)
- Ebene NUTS II: Grundverwaltungseinheiten: die 9 Bundesländer
- Ebene NUTS III: Unterteilungen der Grundverwaltungseinheiten: 35 Einheiten; davon bestehen 26 aus einem oder mehreren Politischen Bezirken, 8 sind zusätzlich auch mittels Gerichtsbezirken abgegrenzt, Wien bleibt ungeteilt.

Obstanlagen

Anlagen, die zur Obsterzeugung (einschließlich Beerenobst, ausgenommen Erdbeeren) bestimmt sind. Es zählen sowohl die Formen mit nur geringen Baumabständen (Intensivobst) als auch mit größeren Abständen in möglicher Vergesellschaftung mit anderen Kulturen dazu.

OECD

(Organisation for Economic Cooperation and Development)

Die Organisation für wirtschaftliche Zusammenarbeit und Entwicklung wurde am 1. 10.1961 als Nachfolgeorganisation der OEEC gegründet. Ihr Sitz ist in Paris. Die Aufgaben liegen im Bereich der Optimierung der wirtschaftlichen Zusammenarbeit der Mitgliedstaaten sowie der Koordination ihrer Entwicklungspolitik. Weitere vorrangige Ziele sind die Steigerung des Wirtschaftswachstums, die Vollbeschäftigung, die Geldwertstabilität und die Ausweitung des Welthandels in den Mitgliedstaaten. Mitgliedstaaten sind: EU (plus Beitrittskandidaten), Australien, Korea, Island, Japan, Kanada, Mexiko, Neuseeland, Norwegen, Schweiz, Türkei, USA.

Öffentliche Gelder insgesamt

Sie setzen sich zusammen aus den öffentlichen Geldern des Ertrages und den Investitionszuschüssen.

Öffentliche Gelder des Ertrages

(siehe auch unter Begriff Ertrag)

Sind die mit der Bewirtschaftung des land- und forstwirtschaftlichen Betriebes in Zusammenhang stehenden Geldtransferleistungen der öffentlichen Hand (EU, Bund, Länder und Gemeinden), die dem Betrieb direkt zur Verfügung stehen. Darunter fallen derzeit:

- Marktordnungsprämien (Flächen-, Tier- und Produktprämien)
- Umweltprämien (ÖPUL, sonstige Umweltprämien)

- Ausgleichszulage für benachteiligte Gebiete
- Zinsenzuschüsse
- Niederlassungsprämie
- Umstrukturierungshilfe Weinbau
- Forstförderungen
- Naturschädenabgeltung aus öffentlicher Hand (z.B. Zahlungen aus dem Katastrophenfonds)
- Zuschüsse für Betriebsmittelzukaufe.

ÖPUL

Österreichisches Programm einer umweltgerechten, extensiven und den natürlichen Lebensraum schützenden Landwirtschaft

Das ÖPUL 95/98 ist nach der VO 2078/92 der EU erstellt worden. Die Genehmigung durch die Kommission erfolgte am 7. Juni 1995. Das ÖPUL 2000 basiert auf der EU-VO 1257/99 zur ländlichen Entwicklung. Das ÖPUL 2007 wurde als Teil des Programms zur Entwicklung des Ländlichen Raums nach der VO 1698/2005 umgesetzt. Die wichtigsten Ziele des österreichischen Umweltprogramms sind die Beibehaltung bzw. Umsetzung einer umweltgerechten Bewirtschaftung der landwirtschaftlichen Flächen zum Schutz und zur Verbesserung der Umwelt sowie die Erhaltung des natürlichen Lebensraumes. Weiters werden landwirtschaftliche Produktionsverfahren gefördert, welche die umweltschädigenden Auswirkungen der Landwirtschaft verringern helfen, was gleichzeitig zu einer Verbesserung des Marktgleichgewichtes beiträgt. Es soll weiters die Extensivierung der pflanzlichen und tierischen Produktion fördern und einen Anreiz für die langfristige Stilllegung von landwirtschaftlichen Flächen und Pflegemaßnahmen aus Gründen des Umweltschutzes bieten. Die Sicherung angemessener Einkommen in der Landwirtschaft sowie die Sensibilisierung und Ausbildung der Landwirte bezüglich der Belange des Umweltschutzes und der Erhaltung des natürlichen Lebensraumes sind weitere Schwerpunkte des ÖPUL..

Örtliche fachliche Einheiten (FE)

(Begriff der LGR/FGR)

Das ESVG unterscheidet zwei Arten von statistischen Einheiten, die unterschiedlich zusammengefasst werden und unterschiedlichen Analysezwecken dienen:

- *Institutionelle Einheiten:* Wirtschaftliche Einheiten, die Eigentümer von Waren und Vermögenswerten sein können und eigenständig Verbindlichkeiten eingehen, wirtschaftliche Tätigkeiten ausüben und Transaktionen mit anderen Einheiten vornehmen können. Institutionelle Einheiten werden zu institutionellen Sektoren zusammengefasst.
- *Örtliche Fachliche Einheiten:* Eine örtliche fachliche Einheit umfasst sämtliche Teile einer institutionellen Einheit, die an einem Standort oder an mehreren nahe beieinander liegenden Standorten zu einer Produktionstätigkeit entsprechend der vierstelligen Ebene (Klasse) der Klassifikation der Wirtschaftsbereiche NACE Rev. 1 bei-

tragen.

Zwischen institutionellen Einheiten und örtlichen fachlichen Einheiten besteht eine hierarchische Beziehung: Eine institutionelle Einheit umfasst eine oder mehrere örtliche fachliche Einheiten. Eine örtliche Einheit gehört jeweils zu nur einer institutionellen Einheit.

Partielle Produktivität

- Die *Arbeitsproduktivität* der Land- und Forstwirtschaft ist der Beitrag dieses Sektors zum Bruttoinlandsprodukt zu Faktorkosten je Beschäftigten.
- Die *Flächenproduktivität* der Landwirtschaft ist der Wert ihrer Endproduktion pro Hektar landwirtschaftlicher Nutzfläche.

Für den zeitlichen Vergleich werden sowohl die Arbeitsproduktivität als auch die Flächenproduktivität als reale Größen betrachtet und zu konstanten Preisen einer Basisperiode berechnet.

Pauschalierung

Siehe: Steuerrecht für Land- und Forstwirtschaft.

Pensionsversicherung

Siehe: Sozialversicherungsanstalt der Bauern.

Personalaufwand

(siehe auch unter Begriff Aufwand)

Löhne und Gehälter inklusive aller gesetzlicher und freiwilliger Sozialleistungen, Verpflegung und Deputate für entlohnte Arbeitskräfte.

Pflegegeld

Siehe: Sozialversicherungsanstalt der Bauern.

Private Lagerhaltung

Als Zuschuss zu den Lagerkosten bei Einlagerung von Produkten (wie Butter, Rahm, Fleisch) kann eine Beihilfe gewährt werden. Der Einlagerer ist der Eigentümer der Ware (im Gegensatz zur Intervention).

Privatverbrauch des Unternehmerhaushalts

Er setzt sich zusammen aus:

- Ausgaben für die laufende Haushaltsführung ohne Ausgedinge inkl. PKW-Privatanteil
- Aufwand für das Wohnhaus inkl. AfA (ohne Anteil für das Ausgedinge)
- Aufwand für sonstige private Anschaffungen
- privaten Steuern (z.B. Einkommensteuer, Grundsteuer für Wohnhaus)
- privaten Versicherungen
- bewerteten Naturallieferungen an den Haushalt

Produktionswert

(Begriff der LGR/FGR)

Umfasst die Summe der Produktion an landwirtschaftlichen Erzeugnissen (pflanzliche und tierische Produktion) und die im Rahmen nicht trennbarer nichtlandwirtschaftlicher Nebentätigkeiten produzierten Waren und Dienstleistungen.

PSE

(*Producer Support Estimate*)

Die OECD berechnet und publiziert jährlich eine wichtige internationale Kennzahl zur Agrarpolitik, das sogenannte PSE (Producer Support Estimate). Das PSE misst die Transferzahlungen, die von den Steuerzahler/innen und Konsument/innen an die Landwirte fließen. Das PSE wird für verschiedene Produkte auf Länderebene berechnet. Die Werte für Österreich wurden nur bis 1994 berechnet und publiziert, da Österreich seit 1995 im Aggregat "Europäische Union" inkludiert ist. Es wird auch ein "General-PSE" veröffentlicht, das über die verschiedenen Produktmärkte hinweg, ein Maß für die Unterstützung der Landwirtschaft ist. Hauptbestandteil des PSE ist die Marktpreisstützung.

Rechtsquellen der EU

Die Gemeinschaftsrechtsordnung steht grundsätzlich über den nationalen Rechtsordnungen, bedarf zu ihrer Wirksamkeit jedoch deren Unterstützung. Sie kennt folgende Haupt- und Nebenquellen:

- **Primäres Gemeinschaftsrecht:** Gründungsverträge samt Anhängen und Protokollen, Änderungen der Verträge, Beitrittsverträge
- **Sekundäres Gemeinschaftsrecht:** Verordnungen, Richtlinien und Entscheidungen. Die Organe der Gemeinschaft können ihre Befugnisse nur nach Maßgabe der Gründungsverträge ausüben. Die aufgrund dieser Ermächtigungen geschaffenen Rechtsvorschriften werden Sekundäres oder Abgeleitetes Gemeinschaftsrecht genannt. Die Verordnung besitzt allgemeine Geltung, ist in allen Teilen verbindlich und gilt unmittelbar in jedem Mitgliedstaat. Die Richtlinie ist für jeden Mitgliedstaat, an den sie gerichtet ist, hinsichtlich des zu erreichenden Zieles verbindlich, überlässt jedoch diesem die Wahl der Form und der Mittel zu ihrer Umsetzung. Die Entscheidung ist in allen ihren Teilen für diejenigen verbindlich, die sie bezeichnet.
- **Allgemeine Rechtsgrundsätze**
- **Internationale Abkommen der EU**
- **Übereinkommen zwischen den Mitgliedstaaten.**

Reduzierte landwirtschaftlich genutzte Fläche (RLF)

Sie setzt sich zusammen aus den normalertragsfähigen Flächen (Ackerland, Hausgärten, Obstanlagen, Weingärten, Reb- und Baumschulen, Forstbaumschulen, mehrmähdigen Wiesen, Kulturweiden), den mit Reduktionsfaktoren umgerechneten extensiven Dauergrünlandflächen (eintmähdige Wiesen, Hutweiden, Streuwiesen, Almen und

Bergmäher). Die Reduktion für extensive Dauergrünlandflächen beträgt:

- **Einmähdige Wiesen:** generell auf die Hälfte ihrer Fläche
- **Hutweiden:** im Burgenland und in Niederösterreich auf ein Viertel, in den anderen Bundesländern auf ein Drittel
- **Streuweisen:** generell auf ein Drittel
- **Almen und Bergmäher:** in Niederösterreich auf ein Drittel, in der Steiermark auf ein Viertel, in Oberösterreich auf ein Fünftel, in Salzburg auf ein Sechstel, in Kärnten und Vorarlberg auf ein Siebtel, in Tirol auf ein Achtel

Renten und Sozialtransfers

Dazu zählen Kindergeld, Familienbeihilfe, Schulbeihilfen, Pensionen, Arbeitslosengeld etc. des Unternehmerhaushalts.

Sachaufwand

(siehe auch unter Begriff Aufwand)

Der Sachaufwand des land- und forstwirtschaftlichen Betriebes resultiert aus:

- Zugekauften Betriebsmitteln (z.B. Düngemittel, Saatgut, Futtermittel, Energie)
- Tierzukaufen; bei Zuchttieren wird als Aufwand die Differenz zwischen Ausgaben und Buchwert verrechnet
- Zukauf von Dienstleistungen (z.B. Tierarzt, Maschinenring, Fremdreparaturen)
- Mehr- und Minderwerten von Zukaufsvorräten
- Hagel-, Vieh- und Waldbrandversicherung.

SAL (Sonderausschuss Landwirtschaft)

Der Sonderausschuss Landwirtschaft (SAL) wurde durch einen Beschluss des Rates am 1. Mai 1960 eingerichtet. Er hat die Aufgabe, die Beschlüsse des Rates Landwirtschaft vorzubereiten.

Selbstversorgungsgrad

Ist das Verhältnis zwischen Inlandsprodukt und Inlandsverbrauch.

Sonstiger Aufwand

(siehe auch unter Begriff Aufwand)

Der sonstige Aufwand des land- und forstwirtschaftlichen Betriebes besteht unter anderem aus:

- Aufwand für den landwirtschaftlichen Nebenbetrieb bzw. Nebentätigkeit (z.B. bäuerliche Gästebeherbergung, Direktvermarktung und Buschenschank)
- Betriebsversicherung ohne Hagel-, Vieh- und Waldbrandversicherung
- Allgemeinem Verwaltungsaufwand (z.B. Telefon, Entsorgung, allgemeine Kontrollgebühren)
- Betrieblichen Steuern und Abgaben

- Ausgedinge
- Negative Differenz zwischen Erlös und Buchwert bei Anlagenverkauf:

Sonstige Erträge

(siehe auch unter Begriff Ertrag)

Die sonstigen Erträge bestehen unter anderem aus:

- Dienstleistungen im Rahmen des land- und forstwirtschaftlichen Betriebes (z.B. Maschinenring)
- Erträge des landwirtschaftlichen Nebenbetriebes bzw. der Nebentätigkeit* (z.B. bäuerliche Gästebewerter, Direktvermarktung und Buschenschank); Lieferungen aus der Urproduktion werden von diesen Erträgen abgezogen
- Pacht- und Mieterträge, Versicherungs- und Nutzungsschädigungen
- Erlöse über dem Buchwert bei Anlagenverkauf (ausgenommen Boden)
- Ertragszinsen für betriebliches Umlaufvermögen

* Landwirtschaftliche Nebentätigkeit: Die Unterscheidung erfolgt nach der Gewerbeordnung (GewO), nicht nach der Steuergesetzgebung. Die wesentlichen Kriterien für eine land- und forstwirtschaftliche Nebentätigkeit ist die Unterordnung unter den land- und forstw. Betrieb und die Durchführung der Nebentätigkeit mit den Ressourcen (z.B. Maschinen) des land- und forstwirtschaftlichen Betriebes. Weitere Kriterien sind der GewO zu entnehmen.

Sonstige Fläche des Betriebes

Zu den sonstigen Flächen des land- und forstwirtschaftlichen Betriebes zählen das nicht mehr genutzte Grünland, fließende und stehende Gewässer, unkultivierte Moorflächen, Gebäude- und Hofflächen sowie sonstige unproduktive Flächen (Ödland, Wege, Parkanlagen usw.).

Sonstige Produktionsabgaben

(Begriff der LGR/FGGR)

Infolge der Bewertung zu Herstellungspreisen wird bei den Produktionsabgaben zwischen "Gütersteuern" und "sonstigen Produktionsabgaben" unterschieden.

Gemäß ESVG umfassen die "sonstigen Produktionsabgaben" sämtliche Steuern, die von Unternehmen aufgrund ihrer Produktionstätigkeit, unabhängig von der Menge oder dem Wert der produzierten oder verkauften Güter, zu entrichten sind. Sie sind zahlbar auf den Grund und Boden, das Anlagevermögen oder die eingesetzten Arbeitskräfte. In der LGR werden als sonstige Produktionsabgaben u.a. die Grundsteuer, KFZ-Steuer sowie die MWSt-Unterkompensation infolge des Pauschalierungssystems verbucht.

Sonstige Subventionen

(Begriff der LGR/FGGR)

Infolge der Bewertung zu Herstellungspreisen wird bei den Agrarförderungen zwischen "Gütersubventionen" und "son-

stigen Subventionen" unterschieden. Die sonstigen Subventionen umfassen lt. ESVG alle an gebietsansässigen Produktionseinheiten gezahlten Subventionen, die nicht zu den Gütersubventionen zählen. In der LGR werden u.a. die ÖPUL-Zahlungen sowie die Ausgleichszulage als sonstige Subventionen verbucht.

Sozialtransfers

Dazu zählen Kindergeld, Familienbeihilfe, Schulbeihilfen, Pensionen, Arbeitslosengeld etc. des Unternehmerhaushalts.

Sozialversicherungsanstalt der Bauern (SVB)

Sie ist für die Abwicklung der für die soziale Sicherheit der bäuerlichen Familien betreffenden Bereiche verantwortlich. Dazu zählen:

- *Pensionsversicherung (PV)*: In der Bauern-Pensionsversicherung sind alle Personen versichert, die einen land- bzw. forstwirtschaftlichen Betrieb führen oder im Betrieb des Ehepartners, der Eltern, Groß-, Wahl-, Stief- und Schwiegereltern hauptberuflich beschäftigt sind. Bei gemeinsamer Betriebsführung von Ehepartnern oder hauptberuflicher Beschäftigung eines Ehepartners im Betrieb des anderen sind beide mit der halben Beitragsgrundlage versichert. Seit 2001 können sich auch Hofübergeber mit der halben Beitragsgrundlage (zusätzlich zum/r Betriebsführer/in) in der Pensions- und Krankenversicherung als hauptberuflich beschäftigte Angehörige versichern lassen. Die Pflichtversicherung besteht, wenn der Einheitswert des Betriebes den Betrag von 1.500 Euro erreicht bzw. übersteigt oder der Lebensunterhalt überwiegend aus den Einkünften aus Land- und Forstwirtschaft bestritten wird.
- *Krankenversicherung (KV)*: In der Krankenversicherung besteht nach dem Bauern-Sozialversicherungsgesetz (BSVG) Pflichtversicherung dann, wenn der Einheitswert des bewirtschafteten Betriebes den Betrag von 1.500 Euro erreicht bzw. übersteigt oder der Lebensunterhalt überwiegend aus den Einkünften der Land- und Forstwirtschaft bestritten wird. Versichert sind neben dem/r Betriebsführer/in auch der Ehepartner sowie die Kinder, Enkel, Wahl-, Stief- und Schwiegerkinder, sofern sie im Betrieb hauptberuflich beschäftigt sind und Bauernpensionist/innen. Seit 2001 können sich auch Hofübergeber in der Kranken- und Pensionsversicherung mit der halben Beitragsgrundlage als hauptberuflich beschäftigte Angehörige zusätzlich versichern lassen. Seit 2001 besteht eine beitragsfreie Anspruchsberechtigung von Angehörigen nur mehr unter bestimmten Umständen (Kindererziehung, Pflegebedürftigkeit). Ansonsten wird vom zuständigen Krankenversicherungsträger ein Zusatzbeitrag vorgeschrieben - Kinder allerdings sind jedenfalls beitragsfrei anspruchsberechtigt. Durch die Einführung des Zusatzbeitrags wird aber keine eigene Versicherung des Angehörigen begründet. Die Ausnahme von der Bau-

ernkrankenversicherung durch eine andere Krankenversicherung des Ehegatten (Ehepartner-Subsidiarität) bestand ab dem Jahr 1999 nur mehr aufgrund der gesetzlichen Übergangsbestimmungen in bestimmten Fällen weiter. Wegen der dadurch entstandenen Wettbewerbsverzerrungen war die Aufhebung dieser Sonderregelung im Bereich des BSVG auch eine innerhalb der bäuerlichen Gruppe immer stärker artikulierte Forderung. Mit dem Sozialrechts-Änderungsgesetz 2004 wurde die Ehepartner-Subsidiarität ab 1.10. 2004 weitgehend aufgehoben: alle Betriebe mit einer Betriebsbeitragsgrundlage von EUR 1.015,- und mehr wurden in die Versicherungs- und Beitragspflicht nach dem BSVG voll einbezogen.

- **Unfallversicherung (UV):** Die bäuerliche Unfallversicherung (UV) ist anders konzipiert als die beiden anderen Versicherungszweige. Hier handelt es sich um eine Betriebsversicherung, bei der ein Betriebsbeitrag zu entrichten ist. Pflichtversicherung besteht, wenn der Einheitswert 150 Euro erreicht oder übersteigt, aber auch dann, wenn der Lebensunterhalt überwiegend aus den Einkünften aus der Land- und Forstwirtschaft bestritten wird. Der Unfallversicherungsschutz erstreckt sich auch auf die im Betrieb mittätigen Angehörigen (Ehegatte/gattin, Kinder, Enkel, Wahl-, Stief- und Schwiegerkinder, Eltern, Wahl-, Stief- und Schwiegereltern, Großeltern, Geschwister). Auch Jagd- und Fischereipächter/innen sind in der Unfallversicherung pflichtversichert.
- **Pflegegeld:** Anspruch auf Leistungen nach dem Bundespflegegeldgesetz haben pflegebedürftige Personen, die eine Pension bzw. Vollrente beziehen. Das Pflegegeld wird abhängig vom Ausmaß des Pflegebedarfs gewährt. Je nach Zeitaufwand des notwendigen, ständigen Pflegebedarfs erfolgt die Einstufung in die Stufen 1 bis 7 durch die SVB.
- **Beiträge an die SVB:** Sie umfassen die Beiträge für die Pensionsversicherung, Krankenversicherung, bäuerliche Unfallversicherung und die Betriebshilfe. Wird als eigene Position außerhalb des Privatverbrauches dargestellt.

Standarddeckungsbeitrag

Der Standarddeckungsbeitrag (SDB) nach Entscheidung der Kommission 85/377/EWG ist die Differenz zwischen dem standardisierten Geldwert der Bruttoerzeugung und dem standardisierten Geldwert der anteiligen Aufwendungen, die dieser Erzeugung einfach zugerechnet werden können. Nicht zu den abzuziehenden Kosten gehören die Arbeitskosten, die Kosten für die Mechanisierung, die Gebäudekosten und die Kosten für die meisten Arbeiten durch dritte Personen, insbesondere die Erntekosten. Der SDB ist ein wirtschaftliches Kriterium, das in Geldwert ausgedrückt wird, und zwar bei pflanzlichen Merkmalen je Hektar landwirtschaftlich genutzter Fläche und bei tierischen

Merkmale je Stück Vieh. Die Berechnungen werden grundsätzlich ohne Umsatzsteuer durchgeführt.

Statistik Austria

Nach dem Bundesstatistikgesetz hat die Statistik Austria alle statistischen Erhebungen und sonstigen Arbeiten zu machen, die über die Interessen eines einzelnen Bundeslandes hinausgehen und die für die Bundesverwaltung von Bedeutung sind oder aufgrund unmittelbar innerstaatlich wirksamer völkerrechtlicher Verpflichtungen von der Republik Österreich durchzuführen sind. Dabei obliegt der Statistik Austria nicht nur die Durchführung der Erhebungen, sondern auch die Auswertung und die Veröffentlichung der Ergebnisse. Die Statistik Austria ist auch für die Zusammenarbeit mit dem EUROSTAT zuständig.

Streuwiesen

Wiesen, die nur zur Streugewinnung geeignet sind.

Strukturfonds

Förderungsinstrumente der EU-Regionalpolitik sind:

- EFRE (Europäischer Fonds für regionale Entwicklung)
- Europäischer Sozialfonds
- EAGFL (Europäischer Ausrichtungs- und Garantiefonds für die Landwirtschaft).

Die EU-Strukturfonds vergeben ihre finanziellen Mittel an rückständige Regionen, die auf der Grundlage von bestimmten prioritären Entwicklungszielen ausgewählt worden sind. Nachstehend eine Übersicht über die neuen Ziele:

- **Ziel 1:** Das neue Ziel 1 wird hauptsächlich den Regionen zugute kommen, in denen das durchschnittliche BIP pro Einwohner weniger als 75% des Gesamtdurchschnitts der Europäischen Union beträgt. Ihm werden auch weiterhin 2/3 der Strukturfondsmittel zugute kommen.
- **Ziel 2:** Das neue Ziel 2 dient der wirtschaftlichen und sozialen Umstellung der nicht unter Ziel 1 fallenden Regionen, die strukturelle Schwierigkeiten aufweisen:
 - Gebiete, die sich in wirtschaftlicher Umgestaltung von Industrie und Dienstleistungen befinden
 - ländliche Gebiete mit rückläufiger Entwicklung
 - vom Fischereisektor abhängige Krisengebiete
 - städtische Problemviertel.
- **Ziel 3:** Das neue Ziel 3 wird alle Aktionen zur Entwicklung der Humanressourcen zusammenfassen, die nicht unter das neue Ziel 1 fallen.

Tiergerechtheitsindex (TGI)

Zur Messung der Tiergerechtigkeit in der Tierhaltung wurde ein ganzheitliches Beurteilungssystem, der TGI geschaffen. Er beurteilt ein Haltungssystem in den für die Tiere wichtigsten fünf Einflussbereichen Bewegungsmöglichkeit, Bodenbeschaffenheit, Sozialkontakt, Stallklima (einschließlich Lüftung und Licht) und Betreuungsintensität. In die-

sen Bereichen werden bis zu sieben Punkte vergeben (je tiergerechter, um so mehr). Die gesamte Punktzahl ergibt den TGI. Er kann zwischen 5 und 35 liegen.

Tierische Bilanzen - Kennzahlen

- Bruttoeigenerzeugung (BEE) errechnet sich aus den untersuchten Schlachtungen plus Exporte minus Importe von lebenden Tieren
- Absatz ist gleich untersuchte Schlachtungen plus Importe minus Exporte von Fleisch inkl. Verarbeitungswaren plus Lagerdifferenzen
- Verbrauch ist gleich Absatz plus nicht untersuchte Haus-schlachtungen
- Ausstoß ist gleich BEE plus nicht untersuchte Haus-schlachtungen.

Tiervermögen

Alle Zucht- und Nutztiere werden unter dieser Position zusammengefasst. Das Tiervermögen unterliegt nicht der Abschreibung.

Über-/Unterdeckung des Verbrauchs

Sie errechnet sich aus Gesamteinkommen abzüglich des Privatverbrauchs und der Sozialversicherungsbeiträge.

Übrige Einkünfte

Sie setzen sich zusammen aus Vermietung und Verpachtung, Zinsen aus dem Privatvermögen, Spekulationsgewinne bzw. -verluste und Sitzungsgelder.

Umlaufvermögen

Vermögensgegenstände, die zum Verkauf (ohne Tiere) oder Verbrauch bestimmt sind und beim einmaligen Gebrauch verbraucht werden. Weiters zählen alle aktiven Geldbestände (Kassenbestand, Guthaben bei Banken, Wertpapiere und Forderungen) zum Umlaufvermögen.

Unfallversicherung (UV)

Siehe: Sozialversicherungsanstalt der Bauern.

Unternehmerhaushalt

Die Personen des Unternehmerhaushalts werden als wirtschaftliche Einheit gewertet. Für diese Einheit werden das Erwerbseinkommen, die Sozialtransfers und das Gesamteinkommen ausgewiesen.

Dieser Personenkreis umfasst den/die Betriebsleiter/in, dessen/deren Partner/in und die anderen Personen im gemeinsamen Haushalt, die bei der Sozialversicherungsanstalt der Bauern und Bäuerinnen pflichtversichert sind.

Verbraucherpreisindex (VPI)

Darstellung der Preisentwicklung eines für einen durchschnittlichen Haushalt repräsentativen Warenkorbes. Der Verbraucherpreisindex wird monatlich und jährlich von der

Statistik Austria berechnet und publiziert. Der VPI ist ein Maßstab für die Ermittlung der Inflationsrate (Veränderung der Kaufkraft des Geldes) (siehe auch: Index).

Vermögensrente

Die Vermögensrente stellt die Verzinsung des im Betrieb investierten Eigenkapitals dar; sie errechnet sich aus den Einkünften aus Land- und Forstwirtschaft abzüglich des Familienlohnes (Lohnansatz für die Besitzerfamilie).

Verpachtete Fläche

Entgeltlich und unentgeltlich verpachtete Fläche am Ende des Wirtschaftsjahres.

Verschuldungsgrad

Diese Kennzahl gibt an, wie hoch der Anteil des Fremdkapitals am Gesamtkapital ist.

$$\frac{\text{Fremdkapital}}{\text{Gesamtkapital}} \times 100$$

Vieheinheiten

(Bewertungsgesetz § 30 Abs. 7 - 1955)

Vieheinheiten werden nach dem zur Erreichung des Produktionszieles erforderlichen Futterbedarf bestimmt. Er trägt den aktuellen Produktionszielen und dem dafür erforderlichen Futterbedarf Rechnung. Der Schlüssel stellt auf die Verhältnisse der energetischen Futterwertmaßstäbe ab. Vieheinheiten werden maßgeblich im Bewertungsrecht, beim Feststellen der Einheitswerte, in steuerlichen Abgrenzungsfragen zwischen steuerlichen und gewerblichen Tierhaltern angewendet. Die Umrechnung der einzelnen Tierarten in Vieheinheiten sind in der Tabelle 5.6.3, 4. Tabellenblatt zu entnehmen.

Volkswirtschaftliche Gesamtrechnung

Sie bezweckt eine Zusammenschau der wirtschaftsstatistischen Information in einem System von zusammenhängenden Konten und Tabellen nach Regeln und Definitionen ähnlich der kaufmännischen Buchhaltung. Grundsätzlich gehören zur Gesamtrechnung 4 Sektoren: die privaten Haushalte, die Unternehmen, der Staat und das Ausland. Wichtigste Inhalte sind:

- das Aufkommen der Güter und ihre Verwendung,
- Entstehung und Verteilung der Einkommen einschließlich Umverteilung, Sparen und Investitionen.

Die Vorleistungen in der Land- und Forstwirtschaft umfassen alle Bezüge der Land- und Forstwirtschaft an Betriebsmitteln und Dienstleistungen einschließlich der Rückkäufe von Verarbeitungsrückständen landwirtschaftlicher Produkte (wie z.B. Mühlennachprodukte, Molkerei- und Brauereirückstände u.ä.) sowie Importe landwirtschaftlicher Vorprodukte (Saatgut, Zucht- und Nutzvieh, Futtermittel).

Waldfläche

Umfasst die gesamte Holzbodenfläche inklusive der Kahlflächen und Blößen, die wieder aufgeforstet werden; auch Windschutzgürtel zählen zur Waldfläche.

Weingärten

Umfassen ertragsfähige und nicht ertragsfähige Rebanlagen.

Wirtschaftsbereich

(Begriff der LGR/FGR)

Ein Wirtschaftsbereich umfasst alle örtlichen FE, die dieselben oder vergleichbare Produktionstätigkeiten ausüben. Die Volkswirtschaft lässt sich somit in Wirtschaftsbereiche untergliedern. Die Klassifikation dieser Wirtschaftsbereiche erfolgt nach der Haupttätigkeit der jeweils zusammengefassten Einheiten. Auf der tiefsten Gliederungsstufe umfasst ein Wirtschaftsbereich alle örtlichen FE, die einer (vierstelligen) Klasse der NACE Rev. 1 angehören, und demnach Tätigkeiten ausüben, die zu der entsprechenden NACE-Position gehören.

- **Wirtschaftsbereich Landwirtschaft:** Zusammenfassung aller örtlichen FE, die folgende wirtschaftlichen Tätigkeiten ausüben:
 - Pflanzenbau (einschließlich Erzeugung von Wein aus selbst angebauten Trauben)
 - Tierhaltung
 - Gemischte Landwirtschaft
 - Landwirtschaftliche Lohnarbeiten
 - Gewerbliche Jagd
- **Wirtschaftsbereich Forstwirtschaft:** Der in der FGR dargestellte forstwirtschaftliche Wirtschaftsbereich entspricht der Abteilung 02 "Forstwirtschaft" der NACE Rev. 1. Diese Abteilung umfasst die beiden Klassen "Forstwirtschaft (ohne Erbringung von Dienstleistungen auf der forstwirtschaftlichen Erzeugerstufe)" und "Erbringung von Dienstleistungen auf der forstwirtschaftlichen Erzeugerstufe".

WTO

(World Trade Organisation)

Die WTO wurde am 1.1.1995 gegründet und ist eine Organisation mit eigener Rechtspersönlichkeit, auf die sämtliche Funktionen der Vertragsparteien nach dem GATT übergehen. Ihre Schaffung zählt zu den wichtigsten Ergebnissen der GATT-Uruguay-Runde. Ihr Aufgabenbereich umfasst neben dem Handel mit Waren das Allgemeine Abkommen über Dienstleistungen und das Abkommen über handelsbezogene Aspekte von Rechten an geistigem Eigentum. Sie bildet den institutionellen Rahmen für die Abwicklung der Handelsbeziehungen zwischen den Mitgliedstaaten und tritt in Form einer Ministerkonferenz mindestens einmal in 2 Jahren zusammen. Die WTO hat 153 Mitglieder. Ihr Sitz ist Genf.

Zinsansatz

Kalkulierte Zinsen für das Eigenkapital; als Kalkulationszinssatz werden 3,5% unabhängig vom tatsächlichen Zinsniveau angesetzt.

Zugepachtete Fläche

Entgeltlich und unentgeltlich zugepachtete Fläche am Ende des Wirtschaftsjahres.

10.2 Erhebungsgrundlagen, Auswahlrahmen und Methodik

Die Buchführungsdaten vermitteln einen umfassenden Einblick in die wirtschaftlichen Verhältnisse land- und forstwirtschaftlicher Betriebe. Diese Daten sind auf Grund der ausgeprägten regionalen und strukturellen Unterschiede in der österreichischen Landwirtschaft differenziert zu betrachten. Die Betreuung dieser freiwillig buchführenden Betriebe sowie die statistische Aufbereitung der aus ihren Buchführungen erhaltenen Daten waren der LBG Österreich übertragen. Die statistischen Auswertungen wurden von der Bundesanstalt für Agrarwirtschaft durchgeführt.

Um eine möglichst aussagekräftige Darstellung der wirtschaftlichen Situation der einzelnen Betriebsgruppen zu gewährleisten, wird im gesamten Bundesgebiet ein Netz von Testbetrieben unterhalten.

Streuungsplan auf Basis AS 2007

Die Grundlage für die Auswahl dieser Betriebe liefert die Agrarstrukturerhebung (AS). Mit der Erhebung des Jahres 1999 (Vollerhebung) wurde im Jahr 2003 auf einen neuen Streuungsplan umgestellt; diese Umstellung umfasste neben einer neuen Größenklassengliederung aber auch wesentliche Definitionsänderungen (*siehe Begriffsbestimmungen*).

Im Jahr 2007 wurde von der Statistik Austria eine Agrarstrukturerhebung (Stichprobe) durchgeführt. Diese ist ab dem Auswertungsjahr 2008 (mit Nachrechnung der Ergebnisse 2007) Grundlage eines neuen Streuungsplanes. Dabei wurden die Standarddeckungsbeiträge mit Daten von 2003 bis 2005 aktualisiert.

Dies führte zu Änderungen in der Besetzung der verschiedenen Betriebsgruppen, wobei auch hier zu beobachten war, dass Betriebe in größere Betriebsgrößenklassen wanderten.

Auf Grund einer geringen Anzahl von Betrieben einerseits und einer hohen Heterogenität andererseits wurden Betriebe, die mehr als 25 % ihres Standarddeckungsbeitrages aus dem Gartenbau erwirtschaften sowie Forstbetriebe mit über 200 ha Waldfläche - wie in den Vorjahren - ausgeklammert. Der Streuungsplan umfasst somit 28 Schichten, die sich nach den Kriterien Betriebsform und Größenstufe (gemessen mit den jeweiligen Standarddeckungsbeiträgen) unterscheiden.

Der Auswahlrahmen wurde von der Bundesanstalt für Agrarwirtschaft nach Abstimmung mit einer Expertenrunde (LBG, BMLFUW, AWI, BOKU, LKÖ) ausgearbeitet. Er zielt darauf ab, ein Testbetriebsnetz vorzuschlagen, mit dem eine möglichst hohe Aussagegenauigkeit für die Grundgesamtheit erreicht werden kann.

Bei einem Auswertungssoll von mindestens 2.200 Betrieben liegt der Auswahlprozentsatz bei 2,33%. Entsprechend der Bedeutung einer Schicht und im Hinblick auf die Aussagesicherheit für größere Auswertungseinheiten bzw. den Durchschnitt aller Betriebe sind die Auswahlprozentsätze verschieden hoch festgesetzt. Sie sind bei kleineren Betrieben durchgehend niedriger als bei den mittleren und größeren Betrieben. Die Auswertungsergebnisse sind gewichtet. Das Betriebsgewicht wird mit N/n ermittelt und ist abhängig von der Anzahl der Betriebe, die ein Buch-

Auswahlrahmen und Grundgesamtheit

	Auswahlrahmen der Buchführungs betriebe	Bäuerliche Betriebe	Prozentuelle Abdeckung	Betriebe laut AS 2007
Anzahl der Betriebe	94.322	172.607	54,6	187.034
SDB Land- und Forstwirtschaft (Euro)	2.765.669.154	3.270.738.145	84,6	4.019.924.744
SDB Landwirtschaft (Euro)	2.534.882.932	2.973.455.609	85,3	3.153.882.567
SDB Forstwirtschaft (Euro)	228.747.848	292.646.545	78,2	692.545.346
SDB Gartenbau (Euro)	2.038.374	4.635.991	44,0	173.496.831
RLF (ha)	1.936.527	2.280.543	84,9	2.495.781
Wald (ha)	1.030.018	1.333.188	77,3	3.336.123
Ackerland (ha)	1.158.364	1.307.008	88,6	1.388.741
Getreidefläche (ha)	690.818	772.269	89,5	817.478
Weingärten (ha)	31.620	46.069	68,6	49.842
Milchkühe 2 Jahre und älter (Stück)	495.538	509.038	97,3	521.682
Rinder (Stück)	1.806.803	1.930.873	93,6	1.973.421
Schweine (Stück)	2.958.916	3.080.020	96,1	3.235.033
GVE	1.801.274	1.965.894	91,6	2.029.118

Quelle: Statistik Austria, Agrarstrukturerhebung 2007

führungsbetrieb in einer Schicht repräsentiert (N ist die Anzahl der Betriebe in einer Schicht auf Basis der Agrarstrukturerhebung 2007, n ist die Anzahl der Betriebe in der Stichprobe in der betreffenden Schicht).

Der derzeit geltende Schichtenplan ist nach den 7 im Tabellenteil definierten Betriebsformen und 4 Größenstufen definiert (siehe auch Tabelle 4.11.2). Die Größenklassengliederung bewirkt, dass in die einzelnen Schichten sehr unterschiedliche Anzahlen von Betrieben fallen, was bei sehr kleinen Grundgesamtheiten je Schicht zu Problemen bei der Besetzung mit Testbetrieben führt. Eine Auswahl der freiwillig buchführenden Testbetriebe nach dem an und für sich statistisch erforderlichen Zufallsprinzip scheitert vor allem an der mangelnden Bereitschaft der Betriebe Aufzeichnungen zu führen. Vor allem in Betrieben mit vorwiegend außerbetrieblichem Erwerb ist die Bereitschaft zur Führung von Aufzeichnungen sehr gering. Es sind vor allem die Betriebsleiter mit einer landwirtschaftlichen Fachausbildung, die sich zur Mitarbeit im Testbetriebsnetz bereit erklären. Die Ergebnisse der Testbetriebe zeigen, dass die Betriebe in der Stichprobe fast durchwegs eine höhere Flächenausstattung und einen höheren Viehbestand aufweisen, als die Betriebe in der Grundgesamtheit des Auswahlrahmens. Dies belegt auch der um rund 8% höhere SDB (Durchschnitt der Testbetriebe) im Vergleich zur Grundgesamtheit.

Auf Grund der in den einzelnen Abschnitten dargestellten und erläuterten Buchführungsergebnisse kann ein regional und strukturell differenziertes Bild über die Komponenten der betrieblichen und personellen Einkommenschöpfung und deren Entwicklung aufgezeigt werden. Das ist durch andere statistische Unterlagen nicht in dieser Art möglich. Ein Vergleich mit den Ergebnissen der Volkswirtschaftlichen Gesamtrechnung ist insbesondere aus methodischen Gründen nur sehr eingeschränkt möglich (siehe *Begriffsbestimmungen*). Die betriebswirtschaftlichen Jahresabschlüsse der Testbetriebe erfassen die Naturalbewegungen (Naturalbericht), die Geldbewegungen (Geldbericht) und das Inventar (Inventarbericht). Die drei Berichte stellen die Basis für den betriebswirtschaftlichen Jahresabschluss dar. Aus den Ergebnissen der 2.237 Jahresabschlüsse (2010) werden unter Einbeziehung des Streuungsplanes die statistischen Auswertungen, in denen alle benötigten Informationen für die Erstellung des Grünen Berichtes enthalten sind, gemacht.

Eine genaue und umfassende Darstellung der Methodik ist in der Broschüre "Einkommensermittlung für den Grünen Bericht" enthalten. Diese Broschüre ist auf der Homepage www.gruenerbericht.at/sonstiges abrufbar.

Konfidenzintervall von ausgewählten Auswertungspositionen bei verschiedenen Betriebsgruppierungen (2010)

Betriebsformen	Betriebsanzahl in % des Auswahlrahmens	Auswahl-satz n in % N	SDB aktuell	Einkünfte aus Land und Forstwirtschaft		
				Konfidenzintervall in %	Erwerbseinkommen	Gesamteinkommen
Betriebe mit über 50% Forstanteil	6,2	1,9	3,8	17,4	14,0	11,0
Betriebe mit 25 bis 50% Forstanteil	8,6	2,3	5,0	13,4	9,8	9,4
Futterbaubetriebe	48,1	2,3	2,0	4,6	3,8	3,2
Landw. Gemischtbetriebe	3,2	2,4	9,2	18,8	16,6	11,4
Marktfruchtbetriebe	14,7	2,8	3,8	6,4	6,6	5,6
Dauerkulturbetriebe	12,3	1,9	5,4	23,4	15,2	11,8
Veredelungsbetriebe	6,9	3,5	5,2	10,8	9,6	8,0
Alle Betriebe (OE) 2008	100	2,4	1,6	3,6	3,0	2,4
Größenstufen nach Gesamtstandarddeckungsbeitrag (GSDB) über alle Betriebsformen						
6.000 bis < 12.000 Euro	26,7	0,9	4,2	21,4	10,2	7,0
12.000 bis < 20.000 Euro	20,2	1,6	3,4	13,8	8,0	6,8
20.000 bis < 35.000 Euro	24,8	2,6	1,8	6,2	5,0	4,2
35.000 bis < 150.000 Euro	28,3	4,1	2,4	4,2	3,8	3,4

Quelle: LBG, AWI